BIBLIOTECA
CENTRALĂ UNIVERSITARĂ
„M. EMINESCU" IAȘI

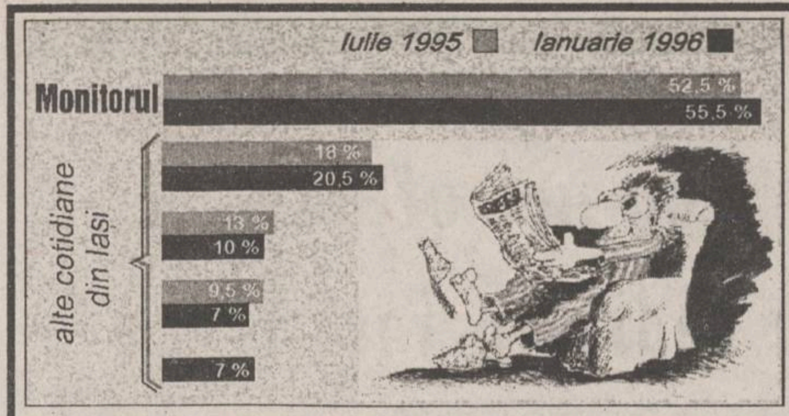

Graficul de ocupare a pieței presei din Iași, conform vînzărilor prin rețelele de difuzare

Un alt fost sportiv se avîntă în alegeri

Rică Răducanu va candida pentru Primăria Sectorului 6 al Capitalei

După ce PDSR a anuntat candidatura fostului tenisman Ilie Năstase la fotoliul de primar al Capitalei, agrarienii au prezentat, ieri, candidatul PDAR la functia de primar al sectorului 6 din București, în persoana fostului portar al echipei de fotbal "Rapid", Răducanu Necula (Rică Răducanu). Răducanu a declarat că a ales să candideze pentru postul de primar al sectorului 6 pentru că îi place să ajute oamenii și să fie printre ei. El a apreciat că nu trebuie să știe politică, "pentru că politica se vede". "Meseria mea a fost de zidar, pentru că o duceam rău cu învățătura", a afirmat Rică Răducanu, menționînd că, acum, are ca antrenor un venit de 3 milioane de lei pe lună. Rică Răducanu promite pentru cei care-l vor alege "asfalt" pentru drumurile din sectorul 6. Directorul campaniei electorale a lui Rică Răducanu este ziaristul George Stanca.

Războiul PUNR - PDSR a ajuns la apogeu

Ministrul Turicu a fost, totuși, demis!

Președintele Ion Iliescu a aprobat, ieri seară, propunerea premierului Nicolae Văcăroiu privind revocarea din funcție a ministrului Comunicațiilor, Adrian Turicu. Inițial, Traian Chebeleu a anunțat acest lucru, apoi a revenit, cerîndu-și scuze, și informînd că ministrul Turicu va rămîne în funcție. În jurul orei 22, un nou comunicat anunță pentru a doua oară eliberarea din funcție a ministrului. Destituirea lui Turicu a fost cerută de Văcăroiu pe motiv că acesta l-a numit ilegal pe managerul de la RomTelecom, Ovidiu Ioan Munteanu.

Amănunte despre războiul PUNR - PDSR, în pagina 5A.

JOI
1 februarie 1996
An VI,
Nr. 25 (1392)
12 PAGINI
400 LEI

pentru Republica
Moldova
30 bani

Monitorul
cotidian de informaţii

SECȚIUNEA
A
ȘTIRI,
OPINII,
COMENTARII

Înainte de a anunța Poliția, Salvarea sau Pompierii, sunați la MONITORUL!
271.271

Director onorific: AUREL LEON
Redactor șef: DAN RADU

Cazul gardienilor publici care au maltratat timp de două ore trei tineri nevinovați

Torționarii sînt acum anchetați de Parchet

■ *ei vor fi excluși astăzi din Corpul Gardienilor Publici, după cum declară colonelul Gheorghe Costan, șeful acestei instituții*

Așa cum am arătat în paginile cotidianului nostru, în seara zilei de 26 ianuarie a.c., tinerii ***Cătălin Roșu, Răzvan Onofrei și Bogdan Onofrei*** au fost torturați fizic timp de două ore. Tortionarii, trei gardieni publici, au dat dovadă de sadism. Fiind bănuiți că au spart o chiuvetă, tinerii de numai 18 ani au fost "reținuți" pentru anchetă în incinta muzeului "Casa Pogor". Acolo, gardienii i-au bătut bestial fără a-și pune fireasca întrebare dacă ei sînt adevărații vinovați. Conform legii, membrii Corpului Gardienilor Publici nu au dreptul să ancheteze, cercetările fiind de competența poliției. Nu este prima dată cînd, în județul Iași, gardienii nu au respectat legea. Au fost destule cazuri în care gardieni publici au greșit flagrant, abuzînd de uniforma pe care o poartă. Au existat chiar și cazuri în care au fost împușcați oameni nevinovați, situații în care s-a demonstrat clar că testările medicale la care sînt supuși gardienii sînt mai mult decît superficiale, nefiind exclusă posibilitatea de a fi înarmat chiar și un bolnav psihic. În seara zilei de vineri, 26 ianuarie, trei tineri au fost lipsiți de libertate și supuși la cele mai murdare umilințe. Ei au scăpat din ghearele gardienilor datorită unei patrule de poliție. Gardienii implicați susțin că cei trei tineri s-au lovit singuri cu capul de pereți, afirmație care este greu de crezut. Și în acest caz, gardienii sînt cercetați penal. Ei pot fi acuzați de comiterea unor infracțiuni foarte grave: ***"lipsire de libertate" și "vătămare corporală"***, infracțiuni care pot fi pedepsite cu ani grei de închisoare. Torturile la care au fost supuși cei trei tineri sînt greu de descris. Ei au fost loviți cu o ură nejustificată. Au fost salvați în momentul apariției polițiștilor, care, în cîteva minute, au demonstrat gardienilor că au făcut o "mică" confuzie, tinerii pe care-i maltratau erau cu totul alte persoane decît cei care provocaseră scandal. **(Ovidiu SCUTELNICU)**

continuare în pagina 2A

Alegeri mediciniste

Carol Stanciu a rămas rectorul U.M.F. Iași

Senatul Universității de Medicină și Farmacie l-a ales ieri după-amiază pe profesorul universitar ***Carol Stanciu*** în funcția de rector al instituției. Profesorul Carol Stanciu, care a ocupat pînă în prezent aceeași funcție, ***a fost reales în unanimitate de voturi, neavînd nici un contracandidat.*** Echipa de prorectori ce îl va seconda pe Carol Stanciu la conducerea UMF Iași este constituită din profesorii universitari ***George Georgescu, Eusebie Zbranca, Constantin Cotrutz și Cristian Dragomir***. În funcția de secretar științific al UMF a fost desemnat prof. dr. ***Adrian Cosovanu.*** În cursul zilei de ieri, Consiliul Facultății de Medicină Generală a reales secretarul științific al facultății. Reamintim că Senatul UMF a invalidat alegerea inițială a conferențiarului Vasile Astărăstoaie, acuzat că a încălcat decizia rectorului Carol Stanciu, prin care membrii comunității universitare nu mai au voie să discute cu reprezentanții mass-mediei (în special cu redactorii "Monitorului"). Conferențiarul Vasile Astărăstoaie a fost acuzat, de asemeni, că l-a dat în judecată pe profesorul Florin Topoliceanu, pe care l-a învinuit de calomnie. **(Mihai ANTON)**

Școală de presă organizată de MONITORUL

Cotidianul MONITORUL anunță organizarea unui concurs de selecție pentru cei doritori să urmeze cursurile școlii de presă. Sînt acceptați candidați cu vîrste între 20 și 35 de ani.

Persoanele selectate vor urma, timp de trei luni, gratuit, cursurile școlii (două săptămîni cursuri teoretice, zece săptămîni cursuri practice, timp în care vor fi plătiți pentru textele publicate), după care vor fi angajați ca reporteri sau redactori, în funcție de aptitudini, la departamentul ECONOMIC, la departamentul POLITIC sau la departamentul EVENIMENT LOCAL.

Înscrierile se pot face la secretariatul cotidianului, strada Smîrdan nr. 5. Alte informații la telefon 271.333, între orele 8,00 - 17,00.
Data limită a înscrierilor - 10.02.1996, inclusiv.
Concursul va avea loc pe 11.02.1996, începînd cu ora 10,00.

Persoanele cu experiență jurnalistică, doritoare să lucreze la ziarul nostru, ne pot contacta la telefonul 143224. Confidențialitatea discuției este asigurată.

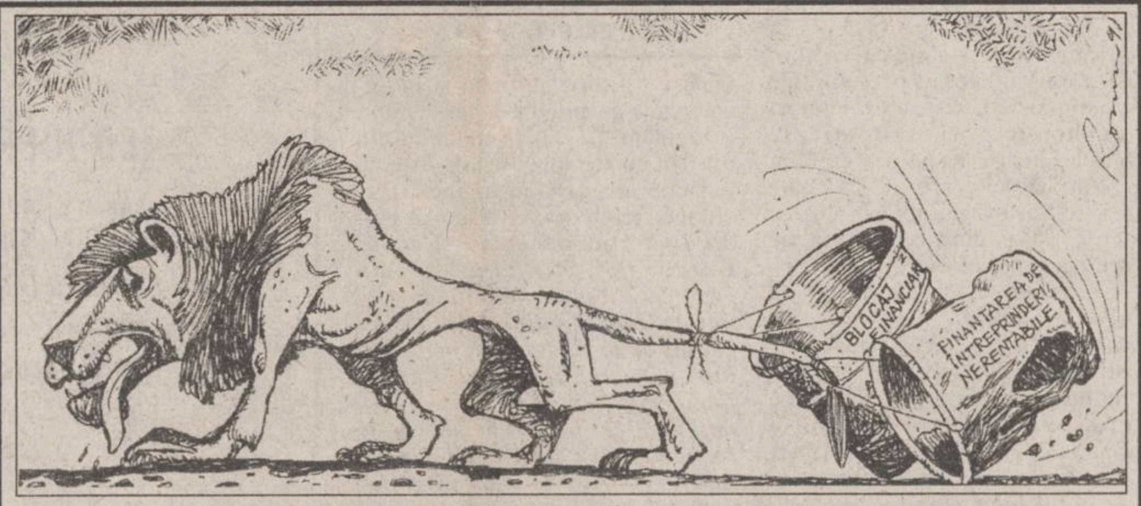

Se adună norii unei alte furtuni financiare

Leul este în pragul unei noi prăbușiri

■ *actualul curs este susținut artificial* ■ *rezultatele licitațiilor nu mai sînt anunțate, deoarece s-ar observa tendința continuă de devalorizare a monedei naționale* ■ *FMI are mari rețineri în acordarea unei noi tranșe de împrumut valutar, pentru că sînt semne vizibile că România nu poate respecta criteriile creditării*

Criza valutară declanșată în octombrie tinde să se acutizeze. Speranțele Guvernului de menținere a actualului curs de schimb al leului în raport cu dolarul american prin intermediul noii tranșe a împrumutului stand-by din partea Fondului Monetar Internațional par a se spulbera. Ieri, ministrul Finanțelor, Florin Georgescu, șI guvernatorul BNR, Mugur Isărescu, au prezentat un program privind criteriile pe care România trebuie să le îndeplinească pentru a primi aceast împrumut. Aceste criterii se referă la: ***diminuarea deficitului contului curent al balanței de plăți în raport cu PIB (cel puțin 1% față de 1995); reducerea inflației la 20% anual; menținerea deficitului bugetului consolidat în limita a 2,2% din PIB; un nivel minim al rezervelor internaționale oficiale de 800 milioane USD.***

Consiliul de Administrație al FMI a aprobat, la 21 decembrie 1995, prelungirea acordului stand-by încheiat în mai 1994 și care trebuia să expire la sfîrșitul anului 1995. FMI trebuia să efectueze, în februarie 1995, prima analiză a situației îndeplinirii criteriilor de performanță de către autoritățile române și să elibereze cea de-a doua tranșă a împrumutului. Din cauza faptului că autoritățile de la București nu îndepliniseră, la acea dată, anumite criterii legate de aprobarea unor legi, FMI a amînat discuțiile privind eliberarea transei respective.

În aceste condiții, cotidianul "Adevărul" a prezentat ieri o analiză în care se precizează că foamea de dolari de pe piața valutară este în creștere. Casele de schimb cumpără valută, dar de vîndut nu prea se vinde. Varianta pe care o recomandă bodyguarzii acestor case se schimb este piața neagră, unde, în București, acesta este cotat la ***3.500-3.800 lei***. Pe piața interbancară dolarul se vinde deja cu ***2.680-3.000 lei,*** semn că cererea depășește oferta. Întrebați, unii dintre patronii caselor de schimb valutar au răspuns: ***"Se va scumpi dolarul pentru că nu există valută pe piață. Dacă mîine Banca Națională ar putea acoperi cererea, cursul poate scădea. Dar atîta vreme cît banca nu poate interveni situația se va înrăutăți".***

Temerile patronilor de la casele de schimb valutar ar putea deveni acum realitate pentru că rezervele valutare al BNR nu se situează la nivelul impus de către FMI, iar împrumutul din partea acestei instituții nu va veni pentru că ar fi destinat doar susținerii cursului de schimb al leului. De aceea este de așteptat ca în momentul în care guvernul va primi răspunsul negativ privind împrumutul stand-by moneda națională să înregistreze o nouă cădere în gol în raport cu principalele valute occidentale, iar BNR să asite neputincioasă la un proces pe care acum îl ascunde în spatele unui curs oficial artificial. **(Cristian RACU)**

Patronii din panificație cer scumpirea pîinii

Patronatul din industria de morărit și panificație insistă pentru liberalizarea prețului la pîine, se arată într-un comunicat al ROMPAN, remis ieri Agenției MEDIAFAX. Potrivit legii, numai societățile comerciale cu capital majoritar de stat sau privat aflate în coordonarea Ministerului Agriculturii și Alimentației au obligația respectării prețurilor cu ridicata și amănuntul pentru sortimentele de pîine aflate sub supravegherea Ministerului Finanțelor. Ceilalți producători de pîine, care dețin o pondere însemnată (peste 25%), practică prețuri liberalizate, ajungînd la peste 1.500 lei/kg pîine, deși se aprovizionează cu făină la același preț ca și societățile menționate. Creșterea prețului pîinii ar urma să fie de circa 20% în condițiile majorărilor așteptate în perioada următoare la combustibili, carburanți și energie electrică.

Se strînge cercul

Încă un director de la COMTOM a fost dat afară

■ *demiterea directorului comercial Vasile Mihălceanu a intervenit în urma unui control CFI*

Recent, la S.C. COMTOM S.A. s-a înregistrat o nouă demitere. Directorul comercial ***Vasile Mihălceanu*** a fost eliberat din funcție, în urma unui control al compartimentului de Control Financiar Intern (CFI) al firmei. Controlul a descoperit o serie de nereguli la sectoarele de aprovizionare și desfacere. Inițial, Vasile Mihălceanu, care răspundea de aceste sectoare, a luat o serie de măsuri în sensul că a demis cîteva persoane din cele două sectoare. Totuși, conducerea unității a constatat că Vasile Mihălceanu este responsabil de unele nereguli descoperite cu ocazia controlului. De exemplu, acesta ***nu a putut explica stocurile mari de mărfuri care nu erau necesare unității***, cum ar fi: materiale feroase, profile, laminate, piese de schimb etc.

În altă ordine de idei, Adunarea Generală a Acționarilor (A.G.A.) de la COMTOM S.A. Tomești a luat o serie de măsuri pentru îmbunătățirea activității. Astfel, a fost interzis accesul mașinilor clienților care veneau să ia marfă în incinta unității și a fost creat un depozit en-gros, în municipiul Iași, unde se distribuie produsele unității.

O altă măsură a fost ***retragerea dreptului de semnătură în bancă celor 12 directori ai firmei.*** Pentru asigurarea unui control mai strict al fondurilor, doar managerul și directorul economic mai au drept de semnătură. În cazul în care cei doi lipsesc, poate semna înlocuitorul managerului, directorul general. **(Costel STROESCU)**

Dinozaurii în halate albe ies, unul cîte unul, din scenă

Medicii din "opoziție" au cîștigat 70 % din locurile din Colegiile Medicilor

Comisia Electorală Centrală tergiversează validarea alegerilor pentru Colegiul Medicilor deoarece ***cîștigătorii scrutinului fac parte, în proporție de 70%, din Opoziție,*** a informat, miercuri, la o conferință de presă, dr. Gheorghe Calalb, președintele Convenției Medicilor Democrați. Puterea, reprezentată în acest caz de Ministerul Sănătății, se teme că-și va pierde forța în cazul în care Colegiul Medicilor, în formula în care a fost ales de electorat, își va intra în drepturi, a declarat, la rîndul său, dr. Dan Perețianu, vicepreședintele Camerei Federative a Medicilor, prezent la conferință. Cei prezenți au subliniat că ***alegerile au fost corecte, iar rezultatul nu mai poate fi modificat.*** În cazul în care reprezentanții Ministerului vor încerca să conteste rezultatul alegerilor, organizațiile medicale care au cîștigat după cele două scrutine, vor folosi toate mijloacele de protest, apelînd în același timp la sprijinul partidelor politice din Opoziție.

SAFI SA
SOCIETATEA DE ASISTENȚĂ FINANCIARĂ ȘI INV
FINANCIAL SERVICES AND INVESTMENT COM
Sunați acum la telefon 117596

• **FONDUL MUTUAL AL OAMENILOR DE AFACERI**

Datele la zi valabile începînd de **LUNI, 29 ianuarie 1996:**

Număr C.I. în circulație: 5.533.409 echivalent TIP C
Activul net: 472.304,1 milioane lei

Un certificat TIP A echivalent cu 8 cerfificate TIP C
Un certificat TIP B eschivalent cu 2 cerfificate TIP C

Valoarea la zi a certificatelor de Investitor (C.I.):
tip A: 682.880 lei - la răscumpărare
tip B: 170.720 lei - la răscumpărare
tip C: 85.360 lei - la vînzare sau răscumpărare

Creșterea valorii C.I.
- în anul 1995 **120,0%**
- față de săptămîna anterioară **1,5%**
- în ultima lună **6,1%**

• **FONDUL PRIVAT DE ACUMULARE ȘI PENSII** deschis atît persoanelor în activitate, cît si pensionarilor

Casa Model (mezanin) Telefon 117596 Zilnic, între orele 9,00-18,00 (sîmbătă, duminică închis)

Biroul SAFI Iași practică un comision de maxim 1%

Departamentul de publicitate al Grupului de Presă NORD-EST dorește să-și completeze echipa cu noi colegi.

Astfel, are disponibile două posturi de

TEHNOREDACTORI

Înscrierile se fac zilnic, între 10,00 - 15,00, la sediul cotidianului MONITORUL din str. Smîrdan nr. 5, et. II, camera 214,
pînă la data de **3 februarie 1996**.

Relații suplimentare la
tel. **032/144776,**
între orele 10,00 - 15,00.

Grupul de Presă
NORD-EST

organizează concurs
pentru ocuparea a două posturi de

COORDONATORI
PROIECTE PUBLICITATE

Candidatele trebuie să îndeplinească următoarele condiții:
- **vîrsta maximă 30 ani**
- **studii medii sau superioare**
- **abilitatea de a lucra în echipă**

Eventuala experiență poate constitui un avantaj.

Înscrierile se fac zilnic, între 10,00 - 15,00,
la sediul cotidianului MONITORUL din str. Smîrdan 5,
et. II, camera 214.

Relații suplimentare la tel. **032/144776,**
între orele 10,00 - 15,00.

MONITORUL DE IAȘI

O întrebare de actualitate

Cînd vor fi distribuite cărțile de alegător?

Deși Legea electorală, nr. 70/1991, prevede începerea campaniei electorale pentru alegerile locale cu 45 de zile înainte de votare, pînă în prezent Guvernul României nu a făcut nici o precizare clară în acest sens. Pentru votare se preconiza folosirea cărților de alegător, pentru evitarea fraudelor electorale, însă nici în această direcție nu s-a făcut nimic. Mai exact, în varianta vehiculată, conform căreia alegerile locale vor avea loc în luna aprilie a.c. în Iași, cel puțin nu se vor putea folosi aceste cărți de alegător. Spun acest lucru, deoarece în municipiu există peste 240.000 de alegători, iar pînă acum listele electorale nu au fost primite de Biroul electoral din cadrul Primăriei Iași. Aceste liste electorale urmează să fie puse la dispoziție de Serviciul de Evidența Populației din cadrul Poliției Municipale. Încă din luna decembrie, Constantin Simirad intenționa să demareze această acțiune, chiar fără dispoziția Guvernului, însă în lipsa acestor liste de alegători, binențeles nu se poate face nimic. Deși, de curînd premierul Nicolae Văcăroiu a afirmat că distribuția acestor cărți ale alegătorului se poate face fără probleme într-o lună de zile, nu e prima oară cînd sînt serioase motive de îndoială față de afirmațiile sale. **(Constantin NICOLAU)**

Marti

A decedat fosta soție a subprefectului Anghel

Marți, 30 ianuarie a.c., a murit Luminița Presbitereanu, șef lucrări la Facultatea de Construcții și Arhitectură din Iași. Luminița Presbitereanu a fost, pînă în 1993, soția actualului subprefect al județului Iași, Alexandru Anghel, cei doi avînd împreună o fată, Andreea. În 1993, divorțul dintre Luminița și Alexandru Anghel,a fost amplu comentat la vremea respectivă în paginile ziarelor. După pronunțarea divorțului, Luminița Presbitereanu a activat în cadrul Facultății de Construcții și Arhitectură din Iași ca șef de lucrări. Conform unor surse apropiate familiei, Luminița Presbitereanu a fost răpusă de o boală cronică a pancreasului.

Cazul gardienilor publici care au maltratat timp de mai multe ore trei tineri nevinovati

Torționarii sînt anchetați de Parchet

■ *unul dintre elevii bătuți va suporta o intervenție chirurgicală pe creier*

Col. Gheorghe Costan, comandantul Corpului Gardienilor Publici Iași, și-a schimbat părerea despre cei trei torționari

(continuare din pagina 1A)

Inițial, comandantul *Corpului Gardienilor Publici din Iași, Gheorghe Costan,* a declarat că subalternii săi sînt nevinovați. El și-a însușit rapoartele celor implicați. În cursul zilei de ieri, a revenit asupra primei declarații pentru a arăta că situația de la "Casa Pogor" este pe deplin lămurită în urma unei anchete desfășurate pe plan intern. ***"Cei trei gardieni vor fi dați afară mîine*** (n.r. astăzi). ***O anchetă de-a noastră a arătat că au săvîrșit un abuz incalificabil. Vinovăția lor va fi stabilită de justiție, în prezent dosarul fiind în anchetă la Procuratură"***, ne-a declarat ieri Gh. Costan.

Din păcate, cel care ar trebui să coordoneze activitatea CGP din Iași, Ion Amihăesei, președintele Consiliului Județean, a declarat că nu cunoaște prea multe despre această situație ieșită din comun. Ion Amihăesei a afirmat că poate oferi relații presei abia în cursul zilei de astăzi, după ce va avea loc o ședință la sediul CGP.

Cert este că ***Parchetul de pe lîngă Tribunalul Iași*** s-a sesizat din oficiu în acest caz. Dosarul a fost preluat de la Poliție, datorită faptului că există probe suficiente că respectivii gardieni au comis o infracțiune gravă: "lipsire de libertate". Ancheta va fi efectuată de procurorul ***Ioan Marian,*** care analizează acum dosarul gardienilor ***Giani Cozma, Gheorghe Vaipan*** și ***Dan Crețu.*** Ancheta cotidianului nostru a fost urmată de multe reacții, cititorii arătîndu-și indignarea față de atitudinea gardienilor. Prezentăm un singur exemplu din mulțimea de mesaje primite la redacție, cel al unui inginer care, din motive obiective, a ținut să nu-i divulgăm identitatea: ***"Corpul Gardienilor Publici este ca un copil care a murit înainte de a se naște. Golurile din legislație au permis ca în rîndul gardienilor să intre tot felul de golani, care își fac de cap pentru că au șefi foști milițieni, ce în prezent nu vor să recunoască că sînt simpli pensionari".*** Amintim că Bogdan Onofrei, unul dintre tinerii bătuți de gardieni este internat la Spitalul de neurochirurgie, așteptînd o intervenție chirurgicală pe creier, datorită loviturilor primite de la gardieni.

MINOLTA - cu noi oferte
într-un nou sediu în Iași !*

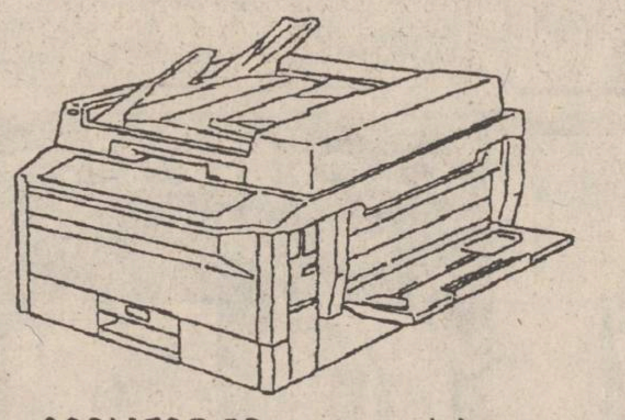

COPIATOR EP 1050, model 1995
15 copii/min, A3/A3, zoom 50-200%
1.990 USD

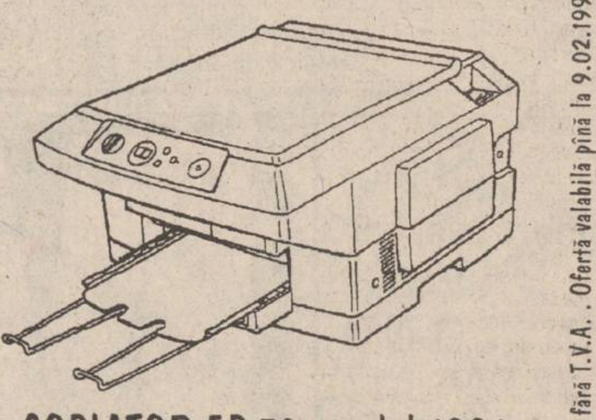

COPIATOR EP 70, model 1994
7 copii/min, inclusiv unitate
de imagine pentru 25.000 copii
990 USD

inclusiv 3 ani garanție *

REDUCERE 100.000 LEI !!
Fiecare client care va cumpăra un copiator în cursul anului 1996, poate folosi acest cupon pentru a beneficia de o reducere la cumpărarea de consumabile în toate filialele Minolta.
Aceste cupoane se pot cumula lunar pînă la sfîrșitul anului 1996.
CUPON 1/96

MINOLTA

*MINOLTA ROMANIA SRL - Filiala IAȘI - Str. Sărăriei nr. 14; Tel: 032/21.12.53, 14.78.61
Filiala Suceava - Str. 6 Noiembrie nr. 2; Tel: 030/21.45.16

* Cu contract S+M. Prețurile sunt fără T.V.A. . Ofertă valabilă pînă la 9.02.1996

În zona Podu de Piatră

Un bărbat și o femeie au fost călcați de o locomotivă

■ *un șofer a refuzat să transporte una din victime la spital, motivînd că-și murdărește canapeaua*

Doi oameni și-au pierdut viața, în urma unui tragic accident feroviar care a avut loc marți, 30 ianuarie a.c., la ora 12,34, pe linia nr. 16, la 80 metri de pasarela ce face legătura între zonele Podu de Piatră și Alexandru cel Bun. ***Constantin Ciocoiu*** (45 ani), șomer, și Mihaela ***Gabi Savin*** (22 ani), taxator-controlor la RATC, ambii din Iași, au încercat să traverseze calea ferată și au fost surprinși de locomotiva LDH-254, care i-a strivit efectiv sub roți. Bărbatul a murit pe loc, avînd capul zdrobit, iar femeia, cu picioarele aproape desprinse de corp, a decedat în drum spre spital. Locomotiva LDH-254 era condusă de mecanicul Alexandru Chelea, care executa o mișcare de manevră, cu două vagoane tip cisternă. Conform datelor înregistrate la bordul cabinei, în acel moment trenul se deplasa cu viteza de 39 km/h, sub limita de 40 km/h impusă la mișcările de manevră. Din primele cercetări întreprinse la fața locului de către polițiștii postului de Poliție TF din Gara Iași, se pare că vinovate au fost însăși victimele care nu s-au asigurat atunci cînd au traversat linia ferată. Trei eleve din clasa a X-a, de la Liceul Național, martore oculare ale tragediei, vor fi audiate de Poliția TF pentru stabilirea cît mai exactă a împrejurărilor producerii accidentului. Interesant de adăugat este faptul că atunci cînd polițiștii au oprit un autoturism pentru a o transporta, înainte de sosirea Salvării, cît mai urgent la spital pe tînără, care încă mai era în viață, conducătorul auto a refuzat, pe motiv că-și murdărește canapeaua de sînge. Este vorba de automobilul Dacia, cu numărul de înmatriculare ***2-IS-6198,*** proprietatea lui ***Emil Cagaș,*** din Iași. El va fi sancționat de către Poliția TF cu 60.000 lei amendă, conform punctului 7, articolul 44, din Regulamentul de aplicare a Decretului 328/1966, care precizează: ***"conducătorii auto sînt obligați să își dea concursul ori de cîte ori trec pe lîngă locul unui accident, în scopul acordării primului ajutor și transportării persoanelor accidentate la cea mai apropiată unitate sanitară".*** **(Valentin ISPIR)**

MAGAZINUL DE CARE AVEȚI NEVOIE !
Numai la noi, produse în
3 RATE LUNARE FĂRĂ DOBÎNDĂ !
✓ haine din blană și cojoace (FAVIOR)
✓ produse textile și încălțăminte
✓ covoare persane, mochete, covoare iută, perdele
Program:
zilnic 8-20
sîmbăta 8-14
Magazinul **ARIO** - str. Păcurari nr. 142, tel. **163928**

"Eu vă dau dreptate, dar nu faceți nimic cu dreptatea mea"

■ *afirmă prefectul Dan Gâlea, referitor la conflictul de la Presum Proiect SA*

O delegație formată din membri ai conducerii și sindicatului de la ***SC PRESUM PROIECT SA*** s-a întîlnit ieri cu prefectul ***Dan Gâlea,*** pentru a-i solicita sprijinul în rezolvarea conflictului patrimonial dintre această societate și ***SC INTEC SA București.*** Pe scurt, disputa a fost provocată de o decizie surprinzătoare a FPS București - Direcția Acționariat - prin care se stabilește că SC Presum Proiect trebuie să cedeze societății INTEC SA parterul și etajul întîi al clădirii în care firma ieșeană își desfășoară activitatea. Precizăm că societatea comercială INTEC SA București este fostul Institut de cercetare și proiectare în construcții de mașini (I.C.S.I.T.P.S.C.M.), care, în 1987, și-a desființat filiala din Iași, datorită restrîngerii activității. Din această filială, au mai rămas atunci doar 14 salariați - pentru a finaliza lucrările începute - salariați care și-au desfășurat activitatea în aceeași clădire cu angajații SC Presum Proiect. În prezent, SC INTEC SA București este puternic interesată, se pare, de cele două nivele ale clădirii din Iași.

Decizia amintită precizează că membrii AGA de la cele două societăți sînt obligați să ducă la îndeplinire această măsură.

Decizia FPS București este cu atît mai ciudată, cu cît SC Presum Proiect se află în plină desfășurare a procesului de privatizare. La întîlnirea de ieri, prefectul Dan Gâlea a declarat delegației de la SC Presum Proiect că rezolvarea acestei probleme nu este de competența sa, ca reprezentant al guvernului în teritoriu, ci a Fondului Proprietății de Stat, proprietarul majoritar al celor două firme. ***"Eu vă dau dreptate, dar nu faceți nimic cu dreptatea mea",*** a declarat prefectul de Iași, recomandînd salariaților de la S.C. Presum Proiect să se adreseze direct conducerii FPS București.

Petre Curecheru, managerul societății ieșene, ne-a declarat că va continua - alături de sindicat și de Uniunea Teritorială "Frăția", la care este afiliat acesta - demersurile împotriva deciziei arbitrare a FPS București. **(M. BREZEANU)**

Duminică, ziua în amiaza mare

Un tînăr și-a omorît tatăl cu 20 de lovituri de cuțit

■ *agresorul a încercat apoi să se sinucidă, înfingîndu-și de patru ori cuțitul în gît*

Duminică, 28 ianuarie, în jurul orelor 13.30, un tînăr în vîrstă de 28 de ani din Dumești, ***Dănuț Tîrzuman,*** și-a ucis tatăl cu 20 de lovituri de cuțit. Cîteva minute mai tîrziu, îngrozit de crima comisă, tînărul a încercat să-și pună capăt zilelor. ***"Am ieșit din casă, m-am dus după o glugă de coceni din curte și mi-am înfipt cuțitul în gît. Am făcut cîțiva pași după care mi-am băgat cuțitul în gît de încă patru ori și nu mai știu ce s-a întîmplat"*** - avea să declare tînărul scăpat ca prin minune din această tentativă de suicid. După cum ne-a declarat procurorul criminalist ***Ioan Ciofu,*** care anchetează acest caz, Dănuț Tîrzuman și-a înfipt atît de puternic cuțitul încît lama acestuia a pătruns printr-o parte a gîtului și a ieșit prin cealaltă. Deși aparent nu mai avea nici o sansă de a scăpa viu, tînărul a fost transportat de polițiștii din comună în mare viteză la ***Spitalul de Urgențe din Iași,*** medicii reușind în urma unei intervenții chirurgicale să-l scoată din ghearele morții.

Potrivit primelor investigații ale Parchetului, crima de la Dumești s-a comis pe fondul unor neînțelegeri mai vechi dintre tată și fiu.

Plecat de acasă în căutarea unui loc de muncă, Dănuț Tîrzuman s-a stabilit la Arad, unde părinții i-au cumpărat o garsonieră. Însă soarta nu i-a surîs cîtuși de puțin. Șomer, fără o lețcaie în buzunar, Dănuț și-a vîndut apartamentul și a început să hoinărească. Toți banii pe care-i luase din vînzarea apartamentului, circa 4900 mărci, i-a cheltuit în cîteva luni pe nimicuri. Apoi s-a întors la Dumești, în casa părinților săi. Tatăl, ***Ion Tîrzuman,*** un bărbat în vîrstă de 51 de ani, n-a fost prea bucuros de întoarcerea fiului risipitor. L-a primit totuși sub același acoperiș deși, după cum avea să declare unul din copiii săi, Dănuț era tare leneș și nu își ajuta familia la treburile casei. Ion Tîrzuman își apostrofa des fiul pentru comportamentul său: ***"Nu regret că l-am omorît pe tata deoarece acesta îmi vorbea urît și mă înjura toată ziua"*** - a spus Dănuț în declarația făcută la anchetă.

Exasperat de admonestările tatălui său, Dănuț Tîrzuman s-a decis să-l ucidă. Duminică, 28 ianuarie, la orele prînzului, în timp ce mama și frații săi se aflau într-o cameră vecină urmărind un program la televizor, Dănuț s-a năpustit cu cuțitul asupra tatălui său, care ațipise pe un pat din bucătărie. ***"L-am lovit de două ori în partea stîngă, în coaste, sub braț. Tata s-a ridicat pe marginea patului și atunci l-am lovit de mai multe ori cu cuțitul în piept și peste gît. Apoi am ieșit din casă"*** - a spus Dănuț.

Condițiile în care s-a produs această crimă l-au determinat pe procurorul criminalist Ioan Ciofu să ceară internarea provizorie a agresorului la Spitalul "Socola", unde va fi examinat de o comisie psihiatrică. ***Mihai Tîrzuman,*** unul din frații agresorului, crede că Dănuț nu era în toate mințile

Pe de altă parte, Dănuț Tîrzuman a negat că ar fi nebun. El a spus că nu a fost niciodată internat într-un spital de psihiatrie. În aceste condiții, o comisie medicală va stabili săptămîna viitoare dacă Dănuț a comis crima cu discernămînt, ancheta Parchetului urmînd să fie definitivată după efectuarea expertizei psihiatrice. **(Sorin SIMON)**

COMPANIA DE ÎMBUTELIAT Coca-Cola® IAȘI
și
R.C. STAR
VĂ INVITĂ SĂ CÎȘTIGAȚI
O COMBINĂ MUZICALĂ
CUMPĂRÎND PRODUSE COCA COLA
ÎMBUTELIATE ÎN STICLE DE 1L SAU 2L
DE LA STANDUL SPECIAL AMENAJAT.
MULT NOROC!
ALWAYS Coca-Cola®
IAȘI, Calea Chișinăului nr. 47
Tel. 032/231000, fax 032/231122

AUTO dinasty
oferă
PIESE AUTO
pentru mașini străine
și indigene
Dacia, Raba, Saviem,
tractor
•pinioane •cutii viteză
•seturi motor •pompe
(apă, ulei, motorină,
benzină) •arbori cotiți
•supape •demaroare
•camere frînare
•alternatoare
•acumulatori import
Pentru micii
producători
mașini de rindeluit,
frezat, și găurit,
strung universal
EN DETAIL•EN GROS
Str. Păcurari 79
(vis-a-vis de Service Păcurari)
Tel. 250330 Fax: 250329

SAB
vă oferă:
prin magazinul din str. A.Panu nr.1
tel. 21.42.57 (lîngă Hala Centrală)
PRODUSE ELECTROCASNICE ȘI ELECTRONICE
Philips, De Longhi, Ardo, Rowenta, Indesit
Moulinex
PENTRU AMENAJĂRI INTERIOARE
faianță, gresie, obiecte sanitare, căzi acryl, chiuvete inox, tapet, var lavabil, linoleum, folie autocolantă, corpuri de iluminat, lacuri, vopsele, adezivi, feronerie Urbis.

INSTITUTUL EUROPEAN
PENTRU COOPERARE
CULTURAL ȘTIINȚIFICĂ IAȘI
str. Cronicar Mustea nr. 17, Iași
tel. 032/127311, fax 032/ 230197
Serviciile oferite de Institutul European Iași prin departamentele de profil sînt:
● grafică publicitară
● imprimare tipografică
(formulare tipizate, etichete pt. ambalaje individuale și colective în 1-6 culori, autocolante, prospecte, pliante și mape publicitare, cataloage de produse, calendare, broșuri, cărți, ecusoane și alte tipărituri plastificate pînă la format A3 etc)

SC "ORU" SRL
IMPORTATOR DIRECT
ARTICOLE PAPETĂRIE
MADE ÎN GERMANIA
vă oferă:
• agende
• biblioraftur
• hîrtie xerox A4+A3
• plicuri diferite
• capsatoare
• perforatoare
• agrafe și capse
• blocnotesuri
• cuburi notițe
• textmarkere
• seturi de birou
• caiete
• ascuțitori
• stilouri
• creioane
• radiere
• rechizite școlare
... și multe, multe altele!
GAMĂ VARIATĂ DE CULORI ȘI MODELE
Vînzări direct din depozit cu RABATURI
în funcție de valoarea comenzii.
CELE MAI MICI PREȚURI!
SC ORU SRL, Str. Păcurari nr. 129, bl. 601,
tel/fax: 032/165658

TELECABLE
SRL
Începînd cu data de
20 februarie,
taxa lunară de întreținere
va fi de
4500 lei.
Pînă la această dată,
taxele se percep
fără majorări.
De asemenea,
taxa de branșare
se majorează cu
50%

MONITORUL DE IAȘI

Reglementări noi

Modul de eliberare a medicamentelor compensate

În scopul îmbunătățirii asistenței cu medicamente a populației, Ministerul Sănătății a emis o circulară prin care au fost inițiate o serie de măsuri. Astfel, se renunță la sistemul practicat în unele zone rurale unde medicul care a prescris rețeta gratuită o și eliberează. În acest sens, în localitățile în care nu există farmacii vor fi înființate în dispensarul rural puncte de lucru. Aceste puncte de lucru vor fi coordonate de farmaciile cele mai apropiate fie că acestea sînt de stat sau particulare. Direcțiile sanitare județene au obligația să pună la dispoziția farmacistului spațiul necesar funcționării punctului de lucru unde, populația din zona respectivă va avea acces la medicația prescrisă gratuit, compensat sau contracost. În ce privește eliberarea rețetelor compensate sau gratuite, pentru acestea se vor introduce imprimate speciale a căror formă va fi stabilită de Direcția Sanitară. De asemenea, Ministerul Sănătății permite tuturor farmaciilor de stat sau particulare, care încheie convenție cu direcțiile sanitare județene să onoreze rețetele gratuite sau compensate. Se interzice, în schimb, funcționarea unităților farmaceutice care nu dispun de o autorizație eliberată de Ministerul Sănătății. **(Mihaela CĂNĂNĂU)**

La Tribunal

Procesul unei bestii

Tribunalul Iași a început cercetarea judecătorească a inculpatului Cristian Cozma în vîrstă de 16 ani, din Iași, trimis în judecată sub acuzația de tentativă de viol si perversiuni sexuale. Prin actul de trimitere în judecată, Cristian Cozma a fost învinuit că în ziua de 11 august 1994 a încercat să violeze o fetiță de numai 9 ani. Acuzatul nu a reusit să-și îndeplinească intenția de a viola minora, dar a supus-o la perversiuni sexuale. Demn de mentionat este și faptul că fetița a fost agresată sexual sub privirile îngrozite ale frățiorului ei în vîrstă de 10 ani. Infracțiunile au fost săvîrșite la marginea pădurii Cetățuia unde victima culegea ciuperci împreună cu un grup mai mare de copii. La un moment dat, însă, a apărut inculpatul care le-a spus că este paznic și le-a luat sacoșele cu ciuperci. Speriati, restul copiilor au fugit iar victima si fratele ei au rămas pe loc. În fața instanței, acuzatul a recunoscut învinuirile care i s-au adus prin rechizitoriu, dar a precizat că a săvîrsit faptele fiind într-o stare avansată de ebrietate. Procesul inculpatului Cristian Cozma va avea un nou termen pe data de 15 martie, cînd vor fi audiați martorii acuzării. **(A. SCUTELNICU)**

Lumea pe dos

Furt de cherestea în stația CFR Podu Iloaiei

Marti, 30 ianuarie a.c., la ora 12,00, Gheorghe Gheorghiu, șeful stației CFR Podu Iloaiei, a sesizat postul de Politie TF din Gara Iași despre faptul că mai multi țigani au sustras aproximativ un metru cub de cherestea tip "dulap" din lemn de stejar, dintr-un vagon al trenului de marfă 60112 care staționa în Gara Podu Iloaiei. Subofiterii din cadrul Poliției TF care s-au deplasat la fața locului au reusit să identifice în scurt timp autorii furtului. Este vorba de Luca Marinică (14 ani), Petronela Șerban (21 ani), Maria Ancuta (25 ani) si Surica Niță (37 ani), toți locuitori ai cartierului "Zorilor", din Podu Iloaiei. De la acestia s-au recuperat 18 scînduri de 2-2,5 m lungime și 5 cm grosime. Alte două scînduri fuseseră tăiate deja pentru a fi puse pe foc. Cei patru infractori vor fi cercetati de către Politia TF pentru furt calificat în dauna avutului public.

Prefectul Dan Gâlea cere desființarea universităților care funcționează ilegal

■ *"Nu este posibil ca atîția studenți să fie înșelați", afirmă acesta*

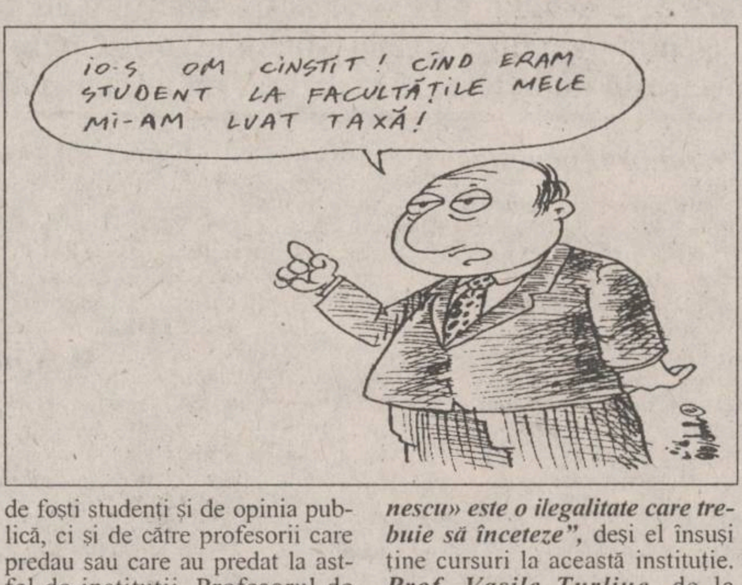
IO-S OM CINSTIT! CÎND ERAM STUDENT LA FACULTĂȚILE MELE MI-AM LUAT TAXĂ!

Funcționarea ilegală a universităților particulare care trebuiau să se autodesființeze conform *Legii 88/1993*, se apropie de sfîrșit, avînd în vedere că ***Poliția, Procuratura*** și ***Garda Financiară*** au deschis o anchetă asupra activității ***Universității "Mihai Eminescu" din Iași.*** Prefectul județului, ***Dan Gâlea*** ne-a declarat în acest sens: ***"Dacă aceste universități funcționează ilegal atunci voi cere tuturor organelor în drept să acționeze. Nu este posibil ca atîția studenți să fie înșelați. Nu știm care sînt motivele pentru care legea nu a fost aplicată pînă acum, dar ea va fi aplicată de acum încolo".***

Abuzurile pe care le implică funcționarea universităților particulare neautorizate și la ora actuală sînt semnalate nu numai de foști studenți și de opinia publică, ci și de către profesorii care predau sau care au predat la astfel de instituții. Profesorul de Drept penal, colonelul Popa, ne-a declarat: ***"Ce se întîmplă în Universitatea «Mihai Eminescu» este o ilegalitate care trebuie să înceteze",*** deși el însuși ține cursuri la această instituție. ***Prof. Vasile Turliuc,*** de la Facultatea de Stiințe Economice a Universității "Al.I.Cuza", care a predat la instituția condusă de Gheorghe Irimia ne-a precizat și el: ***"Este regretabil ce se întîmplă".*** De altfel, această universitate particulară, prima înființată din Iași a avut la un moment dat numărul cel mai mare de profesori și conferențiari care predau la universitățile particulare din Iași. Numai că aceștia au părăsit-o pe rînd, datorită neseriozității lui ***Gheorghe Irimia.***

Menționăm că Universitatea "Mihai Eminescu" nu este singura care funcționează ilegal la ora actuală, în aceeași situație aflîndu-se și ***Universitatea "Spiru Haret",*** filială a celei din București și Universitatea "Mihai Eminescu" Botoșani care are și ea filială la Iași. Și acestea percep taxe de școlarizare și țin cursuri, deși ar fi trebuit să se desființeze conform Legii 88/1993. **(S. ARADEI)**

Ministerul Învățămîntului analizează neregulile tolerate de conducerea UMF Iași (II)

Pe prima pagină a "Monitorului" de ieri semnalam o situație curioasă, existentă la Universitatea de Medicină și Farmacie Iași. Profesorul Grigore Mihalache, șeful disciplinei de Anatomie, nu mai are în prezent nici măcar o oră de predare la Facultatea de Stomatologie, unde a susținut concursul pe post în luna mai a anului 1993. Domnia sa are un statut "de facto" la Facultatea de Medicină, unde figurează, practic, cu normă întreagă, deși postul pe care îl ocupă în prezent a fost scos la concurs de către UMF pentru Facultatea de Stomatologie, după cum se arată și în Monitorul Oficial al României din ziua de luni, 1 martie 1993. Cum s-a ajuns la această situație? Cum de conducerea UMF s-a prefăcut că nu vede această situație, deși i s-a adus la cunoștință de nenumărate ori? Răspunsul se află pe masa de lucru a secretarului de stat din Ministerul Învățămîntului, doamna Ecaterina Andronescu, iar această documentație a stat la baza anchetei cotidianului nostru. Interdicția recent dictată de conducerea UMF, referitoare la libertatea de exprimare a opiniilor în cadrul instituției, a făcut imposibil un dialog cu persoanele implicate în acest caz, inclusiv cu rectorul Carol Stanciu. Redactorii "Monitorului" au avut însă posibilitatea de a reda informații cuprinse în acte oficiale.

■ *Concurs la Stomatologie, titularizare la Medicină*

În ziua de 14 mai 1993, ***Consiliul profesoral al Facultății de Stomatologie*** a avizat cu majoritate de voturi numirea ***conferențiarului Grigore Mihalache*** în postul de profesor la disciplina de Anatomie. După cum ne-a declarat, în urmă cu aproximativ o lună de zile, profesorul Mihalache s-a înscris la concurs la Facultatea de Stomatologie deoarece Facultatea de Medicină nu avea atunci, în martie 1993, posturi vacante. Exact în aceeași perioadă pe post de conferențiar la aceeași facultate si la aceeași disciplină a dat concurs si ***dr. Constantin Fătu, însă,*** după cum se va vedea în continuare, traiectoriile celor două cadre didactice au fost diferite. După ce oficiul juridic al UMF a avizat legalitatea procedurii de concurs, Senatul a avizat la rîndul său, favorabil, numirea doctorului Mihalache în postul de profesor la Facultatea de Stomatologie. Cu toate acestea, prin Ordinul ministrului Învățămîntului nr. 5269/1993, doctorul Grigore Mihalache a fost titularizat la Facultatea de Medicină. Această greșeală nu a fost însă a ministerului, așa cum s-ar putea presupune, ci a conducerii UMF Iasi, respectiv a rectorului Carol Stanciu, care a semnat un extras din procesul-verbal al Senatului unde apărea scris că doctorul Grigore Mihalache a fost avizat în Consiliul Facultății de Medicină pe postul de profesor. Această situație falsă a fost luată ca atare de ministru, care l-a titularizat pe Grigore Mihalache la Facultatea de Medicină.

■ *Să i se spună eroare*

Abia în luna martie 1995, ***rectorul Carol Stanciu*** a sesizat - sau i-a fost sesizată - această situație. Practic, datorită acestei, să-i spunem deocamdată, erori, profesorul Grigore Mihalache a ocupat timp de doi ani două posturi: unul pe care l-a ocupat prin concurs si unul pe care a fost numit. Din punct de vedere juridic asa stau lucrurile, cu toate efectele ce pot decurge dintr-o asemenea încurcătură. Ca urmare a încercării tardive a rectorului Stanciu de a mai drege lucrurile, Ministerul Învățămîntului a rectificat prompt eroarea, cerîndu-și și scuzele de rigoare. În aceeași lună, rectorul Carol Stanciu a îndreptat în mod oficial această greșeală, înștiințînd disciplina de Anatomie că profesorul Mihalache are post la Stomatologie. Însă această rectificare avea să rămînă doar teoretică. Încet, dar sigur, profesorul Mihalache a părăsit normele pe care le avea la Stomatologie, ajungînd ca în anul universitar 1995/1996 să nu mai țină nici o oră de curs la această facultate. Însă acest lucru a trecut neobservat, deoarece la disciplina de Anatomie au fost păstrate pînă în ziua de astăzi statele de funcții comune între Facultățile de Medicină și Anatomie. Acest lucru se petrece cu acordul conducerii UMF, care a trecut peste o hotărîre a Senatului din luna august 1995, care prevedea întocmirea separată a statelor de functii.

■ *State de funcții comune la cele două facultăți*

De fapt, disciplina de Anatomie a rămas singura din UMF unde există state de funcții comune. Implicatiile acestui lucru sînt deosebit de importante. Dacă s-ar separa statele de funcții, profesorul Grigore Mihalache ar fi trecut pe statul de funcții al Facultății de Stomatologie, ceea ce ar face ca legăturile sale cu Facultatea de Medicină să se rupă. El ar trebui să funcționeze cu norma acoperită la Stomatologie, unde de altfel își are și postul. Poate că menținerea statelor de funcții comune este o pură întîmplare - desi acest lucru vine în contradicție cu hotărîrea Senatului - însă pare a fi oricum o formă subtilă prin care să fie menținută această situație paradoxală, mai ales că profesorul Mihalache a fost numit de către conducerea UMF șef de disciplină.

■ *Care ar fi fost evoluția firească*

Asa cum am mai amintit, conferențiarul Constantin Fătu este un termen de comparație foarte bun, pentru a se putea ilustra poziția paradoxală a profesorului Mihalache. Conferențiarul Constantin Fătu a susținut concurs în aceeasi perioadă, la aceeași disciplină, la aceeasi facultate ca și profesorul Grigore Mihalache. Spre deosebire de acesta, conferențiarul Fătu este încadrat corect la Stomatologie, susține ore la această facultate și a participat la alegeri în consiliul acestei facultăți. Deși în aparență pare a fi o situație banală, în mediul universitar un profesor care ocupă două posturi împiedică un altul care a muncit o viață să se realizeze. Din greșeală sau nu, prof. Mihalache a ocupat timp de doi ani în mod oficial un post la Facultatea de Medicină care putea fi ocupat prin concurs de un alt cadru universitar.

Astfel de posturi apar destul de rar într-o universitate si presupun ani grei de pregătire. Pentru unele cadre didactice obținerea unui asemenea poate însemna încununarea de cariere didactice **(Silviu LABEȘ)**

O propunere la Ministerul Muncii

"Poliția muncii"

■ *aceasta va controla întocmirea cărților de muncă pentru angajați*

De cînd a intrat în vigoare ***Legea 83/1995,*** privind unele măsuri de protecție a persoanelor încadrate în muncă, la ***Direcția Muncii, Ocrotirii și Protecției Sociale*** (DMPOS) au fost încheiate peste 16.000 de contracte de muncă.

Aceasta a avut drept rezultat scăderea șomajului în județ și eradicarea muncii la negru. Directorul DMPOS, ***Liviu Filipescu*** **(foto)**, ne-a declarat că numărul șomerilor va scădea în continuare pe măsură ce se vor încheia alte contracte de muncă. O problemă cu care se confruntă DMPOS este lipsa organelor de control, care să meargă pe teren pentru a verifica dacă toți lucrătorii dintr-o unitate au cărți de muncă.

La nivelul Ministerului Muncii există o propunere de înființare, pe lîngă Direcțiile județene, a unor organisme de ***"Poliție a muncii",*** care să verifice și să amendeze unitățile ce nu respectă Legea 83/1995. **(Dana PAVEL)**

Un loc pregătit pentru cineva

Consiliul Județean nu scoate la concurs postul de arhitect șef

■ *cine va fi oare persoana care va deține această funcție?*

Începînd de astăzi, postul de arhitect șef al județului Iași, post existent în cadrul Direcției Tehnice a Consiliului Județean (C.J.) Iași este liber, conform actelor existente la această instituție publică. Pe data de 8 ianuarie a.c., ***arhitectul Gheorghe Cheptea,*** actualul arhitect șef al județului și-a depus spre aprobare la conducerea C.J. Iași, cererea de transfer către ***Institutul de Proiectare "Habitat Proiect"*** din Iași. Cererea a fost aprobată chiar a doua zi, cu condiția ca arhitectul Cheptea să rămînă în funcție pînă pe 1 februarie a.c., adică pînă astăzi. Foarte curios este faptul că, în conformitate cu legislația în vigoare cu privire la angajări, postul care a rămas vacant ar fi fost normal să fie scos la concurs, lucru pe care conducerea C.J. Iași nu intenționează să-l facă. Pînă ieri, la sediul C.J. Iași nu exista nici un anunt în acest sens.

Dorica Rața, funcționar în cadrul Serviciului Organizare-Personal al C.J. Iași, ne-a declarat că postul de arhitect șef al județului nu va fi scos la concurs, deoarece, deși toată lumea cunoștea faptul că arhitectul Cheptea are o asemenea funcție, în realitate, în diagrama de posturi, el figurează ca inspector de specialitate cu titulatura de șef al Serviciului de arhitectură și urbanism, arhitect șef al județului fiind impropriu spus.

Faptul că postul de arhitect șef al județului Iași nu va fi scos la concurs ne-a fost confirmat și de ***Mihaela Ioan,*** purtătoare de cuvînt a C.J. Iași care ne-a declarat că pe postul rămas vacant va fi transferat un alt arhitect din cadrul C.J. Iași, fără însă a ne specifica cine va fi acesta. **(Mihai GIUBERNEA)**

SC OVERSEAS DISTRIBUTION SRL
Bd. Tudor Vladimirescu 303, tel. 032/212982

Unic distribuitor al produselor
TOPWAY IND.

vă oferă

✓ margarină WIESANA - caserole 0,5 kg
✓ margarină vrac WIEMA - pentru uz industrial
✓ margarină calup - pentru creme și foietaje

Facilități excepționale!
✓ transport asigurat de firmă
✓ aprovizionare permanentă
✓ condiții de plată avantajoase

EN GROS,
EN DETAIL CU PLATA INTEGRALĂ
SAU CU UN AVANS DE 300.000 LEI
ȘI 8 RATE LUNARE

TV COLOR
- NEI
- ROYAL
- PLATINIUM
- GOLDSTAR
- GRUNDIG
- THOMSON
- MEGAVISION

TEL./FAX: 21.31.30, 21.31.22

SC DIVAS IMPEX SRL
Str. G. Ureche nr. 3,
bl. W. Mărăcineanu-parter
(în spatele Tribunalului,
deasupra magazinului TOP MODA)
Program: 9,oo - 17.oo,
sîmbătă 9.oo - 12.oo

OJT TRIBUNAL
Str. Grigore Ureche
Reprez. Electronica TOP MODA
DIVAS IMPEX
Bl. W. Mărăcineanu
Str. Sf. Lazar (fosta 7 Noiembrie)

• combine muzicale și radiocasetofoane
• aspiratoare GOLDSTAR cu saci de pînză
• cuptoare cu microunde GOLDSTAR
• case de bani
• electrocasnice

Cu adevărat cele mai mici prețuri din Iași !

salatele
IFANTIS
CELEBRE
GUSTOASE
SĂNĂTOASE

salatele
- DE BOEUF
- SANTORINI
- de icre
- de vinete
- TZATZIKI
- de cartofi
- de ton
- BUDAPEST
- de pui
- de ardei
- SKORDALIA

Dacă doriți
să vindeți aceste
salate minunate

sunați ACUM
la telefon
032-212.982

Aveți încredere în profesionalismul dumneavoastră?
Sînteți un tînăr dinamic?
Alăturați-vă forțele de o FORȚĂ!

M.V.D.®

ANGAJEAZĂ:

JURIST - vîrsta maximă 30 ani
SECRETARĂ - cunoștințe dactilo, PC, public relations, vîrsta maximă 30 ani
2 COLABORATORI - studii superioare, cunoștințe PC, vîrsta maximă 30 ani
Pentru punctul de lucru din Pașcani
2 COLABORATORI - studii superioare, cunoștințe PC, vîrsta maximă 30 ani, cu domiciliul în Pașcani

Dinamism, acțiune, seriozitate - atuurile viitorului Dvs.!
Cererile de angajare se primesc la Hotel UNIREA, camera 107, după ora 17,00. Informații la telefon 212299, după ora 17,00.

FRESCO
MADE IN ITALY
str. Aleea Rozelor nr. 8,
sc. B, et. 2, ap. 12
Tel./Fax: 032-132607

vă oferă
vitrine și lăzi frigorifice
pe care vă invită să le admirați la magazinele
NEST, Hala Centrală, Moldova,
S.C.T. Moldova, Capitol Pres,
Unic și Pescăruș.

OFERTA NOASTRĂ ÎNGHEAȚĂ
ORICE CONCURENȚĂ !

TV EUROPA NOVA
canal 54
joi, 1 februarie, ora 18:30

Lumea cărților

Nicolae Lupu
"Jurnal american"

Redactor: Ștefania Bejan

Protejează și sporește
economiile dumneavoastră

CARNET DE INVESTITOR
FNI
FONDUL NAȚIONAL DE INVESTIȚII

Valoarea nominală a Unității de Fond 10.000 lei
Valoarea la zi a Unității de Fond 12.400 lei
Creșterea corespunde unei dobînzi bancare anuale de 120%

Fondul Național de Investiții, administrat de SOV Invest SA, este un fond deschis de investiții, la dispoziția oricărei persoane fizice sau juridice.

Investind la FNI obțineți Carnetul de Investitor, care vă ajută să luptați eficient împotriva inflației protejîndu-vă și, chiar mai mult, sporindu-vă economiile. De aceea, vă recomandăm investiția la FNI: este accesibilă, protejează și sporește economiile dumneavoastră.

Unitățile de Fond le puteți cumpăra de la **Agenția GELSOR**, Iași, str. Moara de Foc nr. 35, tel. 032/215406.

FNI FONDUL NAȚIONAL DE INVESTIȚII
Relații suplimentare la tel. 01/3305470
Autorizat de Comisia Națională a Valorilor Mobiliare cu nr. 159/1995

MONITORUL FINANCIAR

Cursurile valutare de referință ale Băncii Naționale a României, valabile pentru 1.02.1996:

Valute în cont	Curs lei
1 dolar SUA	2650
1 marcă germană	1778
1 liră sterlină	3986
1 franc elvetian	2185
1 franc francez	518

FMOA-SAFI

Valoarea la zi a certificatului de investitor (CI) la Fondul Mutual al Oamenilor de Afaceri (FMOA) - SAFI este de 682.880 lei - tip A, 170.720 lei - tip B și 85.360 lei - tip C. Rentabilitatea CI în anul1995 a fost de 120,0%, fată de săptămîna trecută de 1,5%, iar în ultima lună, de 6,1%

Credit Fond

Valoarea la zi a unității de investitie la Fondul Mutual Credit Fond - administrat de Certinvest - este de 24.600 lei. Cresterea UI este de 90,1% fată de 1 ianuarie 1995 și de 130% fată de valoarea nominală. Activul net al Fondului este de 14,562 miliarde lei. Numărul de UI aflate în circulație este de 633.151.

FRI

Valoarea la zi a certificatului de investitor la Fondul Român de Investiții, administrat de Creditanstalt Invest România este de 36 900 lei, tipul A, și 111.500 lei pentru tipul B.

Fondul de Investitii ARDAF

Valoarea la zi a certificatului de investitor la Fondul ARDAF este de 13.100 lei.

Evolutia bursei din New York

Speculații bursiere amplificate în urma implicării Rezervei Federale a SUA

Actiunile americane au crescut, marti, 30 ianuarie, pentru a doua zi consecutiv, în urma amplificării speculatiilor despre o apropiată reducere a ratelor dobînzilor de către Rezerva Federală a SUA, comentează REUTER. Media industrială Dow Jones a crescut cu 76,23 puncte, la 5.381,21, acesta fiind cel de-al cincilea record în ultimele sapte zile și cea mai înaltă valoare atinsă după data de 31 mai. Volumul actiunilor tranzactionate la bursa din New York a fost de 464,3 milioane. Obligatiunile pe 30 de ani ale Trezoreriei SUA au crescut cu 26/32, sau 8,125 dolari pentru o valoare la vedere de 1.000 dolari, iar randamentul lor s-a redus la 6,04%, de la valoarea de 6,09% înregistrată la închiderea precedentă. Dolarul american a terminat ziua de marti la 1,4885 mărci germane și 107,20 yeni, după ce, luni seara, fusese cotat la 1,4838 mărci si 106,81 yeni. Pretul grîului cu livrare în luna martie, tranzactionat la Chicago, a crescut cu 5,75 centi, la 5,26-1/4 dolari/bușel, atingînd un nivel record pentru ultimii 15 ani. Țițeiul cu livrare în luna martie, tranzacționat la New York, a crescut cu 11 cenți, la 17,56 dolari/baril.

Cursul de schimb al principalelor valute valabil pentru 01.02.1996

Casele de schimb valutar	Dolar SUA		Marcă germană		Liră sterlină	
	C	V	C	V	C	V
Banca Dacia Felix (tel. 145125)	2950	3130	2000	2150	3900	4000
B.R.D. (tel. 211340)	2675	2725	1791	1832	4019	4095
B.R.C.E. (tel. 211738)	2675	2725	1801	1834	4028	4103
Credit Bank (tel. 117591)	2670	3150	1795	2130	4000	4375
Casa de schimb Hygeco (tel. 112035)	3200	3330	2210	2290	-	-
Casa de schimb ACR (tel. 112345)	3200	3280	2200	2280	-	-
BANKCOOP (tel. 211236)	2850	2950	1850	1950	-	-
Casa de schimb Italian (tel. 213123)	3200	3300	2200	2300	-	-
Banca "București" (tel. 212009)	2950	3150	1936	2096	4377	4673
Banca Comercială "Ion Țiriac" (tel. 211740)	2950	3050	2125	2200	4400	4500

Dobînzile plătite de băncile comerciale persoanelor fizice pentru depozitele la termen în lei

Durata depozitului	Banca Comercială Română	Banca Română pentru Dezvoltare	Banca "Ion Țiriac"	Banca București	Bankcoop	Banc Post	Credit Bank	Banca Agricolă	Bancorex	Banca "Dacia Felix"
1 lună	45%	43%	48%	45%	44%		42%	42%	45%	48%
3 luni	47%	52.5%	50%	45%	49%	38%	47%	52%	47%	55%
6 luni	46%	53%	42%	41%	47%	40%	48%	47%	47%	43%
9 luni	46%	53.5%		39%	47%		49%	47%	47%	40%
12 luni	46%	54%	40%	38%	50%	42%	50%	50%	47%	35%
la vedere	18%	15%	20%	18%	21%	18%	18%	17%	18%	18%
suma minimă	100 000 lei	100 000 lei	500 000 lei	500 000 lei	200 000 lei	500 000 lei	200 000 lei	500 000 lei	100 000 lei	-

A intrat în vigoare noua Lege a mediului

"Orice cetățean care consideră că i-a fost afectată sănătatea de pe urma poluării poate să se adreseze justiției"

■ *declară Alexandru Constantinescu, inspector-șef la Agenția pentru Protecția Mediului*

În urmă cu două zile a intrat în vigoare noua Lege a protecției mediului, apărută în Monitorul Oficial din 30 decembrie 1995. A fost abrogată astfel Legea 9/1973, a protecției mediului. În interviul acordat de Alexandru Constantinescu, inspector-șef la Agenția pentru Protecția Mediului, prezentăm cîteva aspecte din noua lege, care privesc un număr mare de cetățeni.

Alexandru Constantinescu, inspector-șef la Agenția pentru Protecția Mediului

■ *Poluatorul plătește*

- Un principiu nou pentru România, dar utilizat în toată legislația Europei, este «poluatorul plătește». Cu alte cuvinte, un agent economic care produce daune ecologice prin poluare va fi obligat să plătească. Și nu doar o amendă contravențională, ca pînă acum.

Orice cetățean care consideră că i-a fost afectată sănătatea, ori bunurile sale au avut de suferit de pe urma poluării provocate de respectivul agent economic poate să se adreseze justiției și să solicite despăgubiri. Sigur, această cerere trebuie dovedită, cu martori, cu analize, e o problemă complexă. Și e destul de greu să cuantifici sănătatea omului, să stabilești cît și cum l-a afectat poluarea, dacă e singura cauză a bolii etc.

Dar asta va fi treaba justiției. Mai ușor vor fi de evaluat prejudiciile aduse de o poluare accidentală unui teren sau livezi sau de o deversare într-un rîu a unor substanțe toxice care omoară peștii.

Pe de altă parte, se constituie în infracțiune provocarea de poluare accidentală prin nesupravegherea executării lucrărilor noi, funcționării instalațiilor, a echipamentelor tehnologice de tratare și neutralizare, dacă această poluare pune în pericol viața și sănătatea umană, animală și vegetală. Această infracțiune se pedepsește cu închisoare de la 3 luni la un an, sau cu amendă penală în valoare de 250.000 lei pînă la 1.500.000 lei.

- Au apărut elemente noi în procedura de autorizare?

- În primul rînd, odată cu intrarea în vigoare a noii legi, autorizațiile de mediu se vor plăti. Cuantumul nu s-a stabilit încă, așteptîndu-se o hotărîre de guvern în acest sens. Apoi, fiecare unitate sau agent economic care prestează o activitate cuprinsă în Anexa 1 a legii (de exemplu: deșeuri, industrie, energie, apărare natională etc.) este obligat ca, în termen de un an de la 30 ianuarie a.c., să adreseze la institutiile de mediu cererea de autorizare cu documentațiile complete. Autorizația de mediu va fi valabilă maximum cinci ani, și nu un termen nelimitat ca pînă acum. În cazul în care activitatea unității nu îndeplinește criteriile de autorizare, agențiile de protecția mediului dispun de un program de conformare, de comun acord cu titularul, prin care se impun anumite termene.

De exemplu, într-un an de zile unitatea să-și reducă poluarea cu 20%, în următorul an cu încă un procent etc. După expirarea fiecărui termen de conformare pe care unitatea nu l-a respectat, APM dispune încetarea activității respectivului agent economic.

■ *Noile amenzi*

- Care vor fi noile amenzi?

- Cuantumul amenzilor a crescut. Pentru diferite încălcări ale prezentei legi, persoanele fizice vor primi amenzi în valoare de 50.000 lei (minimă) pînă la 750.000 lei (maximă). Pentru persoanele juridice, amenzile se situează între 250.000 lei și 3.750.000 lei. Foarte important este faptul că nu mai este posibilă înjumătățirea amenzii, dacă aceasta e plătită în 48 de ore. Deci amenda va fi plătită integral, în termen de maximum 30 de zile.

- Vorbeați la început despre infracțiuni. În Legea 9/1973 exista acest termen?

- Nu, aceasta e o altă noutate a acestei legi. Foarte multe fapte, care înainte erau pedepsite cu amenzi contravenționale, au fost încadrate ca infracțiuni. Chiar și noi putem risca închisoarea. Astfel, dacă se eliberează autorizații de mediu fără documentația obligatorie și completă, fapta se pedepsește cu închisoare de la 1 la 5 ani. Aceeași pedeapsă și pentru ascunderea unor date sau difuzare de informații false, în legătură cu calitatea mediului, ce privesc sănătatea umană. La fel, pentru omisiunea de a raporta prompt orice incident major - închisoare de la 1 la 5 ani.

Introducerea în țară a unor deșeuri sau substanțe periculoase, în scopul depozitării sau distrugerii constituie, de asemenea, infracțiune. Altă faptă gravă este continuarea activității după suspendarea autorizației de mediu - pedeapsă de la o lună la 3 ani.

Alte infracțiuni: folosirea de momeli periculoase și mijloace electrice pentru omorîrea animalelor sălbatice și a peștilor, în scopul consumului sau comercializării; producerea de zgomote peste limita admisă, dacă prin aceasta se pune în pericol grav sănătatea umană - închisoare de la 6 luni la 3 ani.

- Cum percepeți această lege?

- E o lege bună. Se observă că se înăsprește regimul coercitiv în cazul încălcării legislației, dar consider că acesta este singurul mijloc eficient pentru a reduce poluarea. Amenzile foarte serioase și despăgubirile mari au fost măsuri care au dat roade și în Occident. Așteptăm însă alte opt-nouă acte normative, ca să putem aplica riguros fiecare articol al prezentei legi. **(Gynella PARFENIE)**

Prognoza meteorologică pentru luna februarie 1996

1 - 10 februarie 1996

Va predomina o vreme închisă. Vor cădea precipitații atît sub formă de burniță și ploaie, cît și sub formă de lapoviță și ninsoare, mai frecvente în jumătatea vestică a țării. Vîntul va prezenta intensificări de scurtă durată, predominant din sector sud-vestic. Temperatura aerului va scădea ușor în a doua jumătate a decadei: minimele vor fi cuprinse între -10 și 0 grade, mai coborîte în nordul Moldovei și depresiunile intramontane, iar maximele între -2 și +2 grade, pe alocuri mai ridicate în vestul și sudul teritoriului.

11 - 15 februarie 1996

Vremea va continua să se răcească ușor. Cerul va fi variabil. Local vor cădea ninsori în nordul și estul țării. Vîntul va prezenta intensificări de scurtă durată. Temperaturile minime vor fi cuprinse între -12 și -2 grade, mai coborîte în depresiunile din Transilvania, iar maximele între -4 și +6 grade, mai ridicate în ultimele zile în sud-vestul teritoriului. Seara și dimineața se va semnala ceață.

16 - 20 februarie 1996

Vremea va fi rece, geroasă noaptea și dimineața în prima parte a intervalului, apoi se va încălzi rapid. Cerul va fi mai mult acoperit. În prima jumătate a intervalului va ninge mai consistent în sudul și estul țării, unde și vîntul va prezenta intensificări pînă la tare, viscolind sau spulberînd zăpada. În ultimele zile ale intervalului, ninsorile se vor transforma în lapoviță și chiar ploaie. Pe alocuri se va produce polei. Temperaturile minime vor fi cuprinse între -15 și -5 grade, mai coborîte în Transilvania și în Moldova în primele nopți, cînd izolat vor scădea și sub -20 grade, dar vor fi mai ridicate către sfîrșitul intervalului; maximele termice se vor situa între -6 și +4 grade, mai ridicate în ultimele zile, mai ales în vestul și sudul țării.

21 - 29 februarie 1996

Vremea se va ameliora treptat. În primele zile vor mai cădea precipitații slabe locale, care vor putea fi și sub formă de lapoviță și ploaie. În zona de munte și în nordul Moldovei va ninge, iar vîntul va prezenta intensificări predominînd din sector nord-vestic. Temperaturile minime vor fi cuprinse între -8 și +2 grade, izolat mai coborîte în primele nopți în depresiunile din Transilvania, iar cele maxime se vor situa între -1 și +9 grade, mai ridicate în a doua parte a intervalului în sud-vestul țării.

Prognoza preliminară pentru luna martie 1996

Atît temperaturile, cît și precipitațiile se vor situa ușor peste valorile normale.

NOTĂ: Prognoza lunară are un caracter informativ și se actualizează prin prognozele pe scurtă și medie durată.

DIRECȚIA REGIONALĂ DE POȘTĂ IAȘI

dorește să cumpere un spațiu, eventual clădire individuală în municipiul Câmpulung Moldovenesc,
județul Suceava, pe strada Calea Transilvaniei, în zona Fabricii de Mobilă și Fabrica de Încălțăminte în suprafață de aproximativ **100 mp**.

Termen de depunere a ofertelor - **15.02.1996**, la Oficiul Poștal Câmpulung 1 sau relații la telefon **030210021** (Direcția de Poștă Suceava).

Radio *NORD-EST*

este în căutarea persoanei potrivite pentru ocuparea unui post de

REALIZATOR/PREZENTATOR

de programe muzicale.

Pentru înscrierea la concurs este necesară o casetă audio pe care să vă înregistrați motivația participării.

Caseta, însoțită de un CURRICULUM VITAE se poate depune la sediul *RADIO NORD-EST* din B-dul COPOU nr. 3, în fiecare zi între orele 9.00-17.00 pînă la data de **2 februarie 1996**.

Condiții de înscriere:
- vîrsta minimă 20 ani
- cunoștințe de limba engleză

✻ Eventuala experiență poate constitui un avantaj

✻ Calitatea tehnică a înregistrării nu este importantă.

CONCURSUL SE VA DESFĂȘURA SÎMBĂTĂ 3 FEBRUARIE 1996.

Informații suplimentare se pot obține la tel. **211570**.

Visați o casă sau un birou care să vă reprezinte? Nu acceptați orice, pentru că noi

sîntem aici!
REMICON
vă dă sfatul cel mai bun
construiește pentru voi
proiectează ceea ce vă doriți
REMICON

consultantul, proiectantul și constructorul locuinței tale
Tel./fax 032/251580
Șos. Moara de Foc nr. 14, bl. 407, parter

Fundația Academică PETRE ANDREI

UNIVERSITATEA "PETRE ANDREI"

ANUNȚĂ

scoaterea la concurs a următoarelor posturi:
✓ **Secretar Facultatea de Economie**
✓ **Secretar Facultatea de Drept**
✓ **Secretar Rectorat**

Concursul va avea loc în ziua de **6 februarie 1996**, la sediul Universității "Petre Andrei", str. Gavril Muzicescu nr. 7A.

Condițiile de participare la concurs: • studii superioare • cunoașterea limbii engleze și a limbii franceze • cunoștințe de informatică • cunoștințe de secretariat.

Înscrierile se fac pînă la data de 5 februaire 1996, la Rectoratul Universității "Petre Andrei"

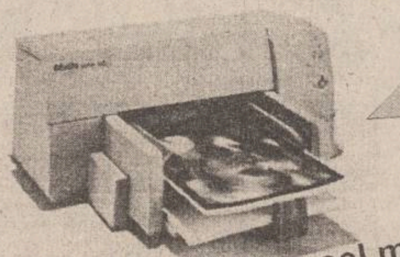

Hewlett Packard DeskJet 600
- imprimare de inalta calitate (600 dpi)
- viteza de pina la 4 pag./min.
- usurinta in utilizare
- trei ani garantie

Iasi, Copou, nr. 3, tel. 032-212453, fax 032-210423
SC Radix - Profesionalism si calitate

HEWLETT PACKARD Authorized Reseller

Societatea de Servicii Informatice
SINTA S.A. Iași
Bd. Tuțora nr. 17. Tel. 032/230072, fax 032/232834

oferă:

☑ **Sistem de asistare a traducerilor din limbile română - engleză /engleză - română cu următoarele componente:**
- dicționar român-englez (35.000 intrări)
- dicționar englez-român (35.000 intrări)

(plus dicționare specializate Economie, Mecanică, Petrol și Gaze)
- gramatica limbii engleze (manual on-line)
- pronunția limbii engleze (driver audio)
- procesare texte pt. traducere (editor ASCII intern)

(Configurație recomandabilă: 286...586/8.5 MB HD/1... 4MB RAM)
Informații la tel.: 032/127108/230072.

☑ **Acces la rețeaua publică de date LOGICnet (cu noduri în fiecare județ și în Republica Moldova) cu posibilitate de conectare la rețelele publice internaționale.**
Legătură directă cu Bursa Maritimă de Mărfuri Constanța
Informații la tel.: 032/127108 137158 230072.

☑ **Banca de date SINTA - C**
- peste **100.000 informații** aparținînd unui număr de **350 agenți economici** din toată țara - permanent la dispoziția dvs. pe propriile calculatoare.

Devenind abonatul nostru puteți fi cunoscut sau puteți cunoaște **cererile** și **ofertele** din banca noastră de date.
Informații la tel.: 032/230076.

fabrica de ambalaje MULTICOLOR
Printing & Packages S.A.

cutii din carton duplex
etichete în orice forme și dimensiuni
postere, mape de prezentare, prospecte, pliante, calendare
copertă de carte
UNIVERSUL CULORILOR
CALITATEA PE CARE O ASTEPTATI DEMULT !
Iași, Smîrdan 5, tel.: 032-271468, fax: 032-270415

ROMÂNIA RENEL REGIA AUTONOMĂ DE ELECTRICITATE
FILIALA DE REȚELE ELECTRICE IAȘI

cu sediul în Iași, Calea Chișinăului nr. 25

organizează
LICITAȚIE PUBLICĂ DESCHISĂ

pentru "Măsurători topometrice în depozitele de cărbune de la CET Iași II (Holboca) și Uzina Termică Urbană Vaslui, pentru efectuarea inventarelor lunare".

La licitație pot participa firmele care îndeplinesc condițiile de atestare RENEL pentru acest tip de lucrări.

Documentele licitației se pot obține de la F.E. Iași - Serviciul Tehnic.

Ofertele se vor depune la F.E. Iași - Secretariat pînă la data de 15 februarie 1996 ora 15.oo. Deschiderea ofertelor va avea loc la data de 16 februarie 1996, ora 10,oo, în prezența comisiei de licitație și a reprezentanților firmelor ofertante.

Garanția de participare la licitație este de 200.000 lei, plata făcîndu-se la casieria F.E. Iași.

JOI
1 februarie 1996
Inclus în nr. 25 (1392)

monitorul Sport

SECȚIUNEA B
SPORT,
PUBLICITATE,
DIVERTISMENT

Prin telefon de la Predeal

Minerii s-au impus în final

■ *Jiul Petroșani - Politehnica Iași 2-0 (0-0, 0-0)*

După cum v-am mai informat, ieri, la Predeal, Politehnica Iași a susținut un nou meci de verificare cu liderul seriei a II-a a Diviziei A, echipa Jiul Petroșani. Scorul în sine prezintă mai puțină importanță, cea mai neplăcută veste pe care v-o putem transmite din Predeal este că atacantul Arăpașu, aflat în probe la Politehnica, a suferit un accident destul de grav la genunchiul stîng și, în proporție de 95% se va renunța la el. Partida cu ortacii lui Miron Cozma s-a disputat pe durata a trei reprize a 30 de minute și s-a încheiat cu scorul de 2-0 pentru Jiul, golurile fiind înscrise în ultima "treime", atunci cînd Politehnica a folosit o garnitură de rezerve (cu excepția cuplului ofensiv Dobrea - Ambrosie), cu apărători lipsiți de experiență. La fluierul arbitrului Ion Danciu din Petroșani, antrenorii Ciocîrlan și Anton au trimis în teren pe Câmpeanu - Abălașei, Paraschiv, Cobuleanu, Nemțanu, Alexa - Tănase, Apachiței, Pancu, Trîmbițaș - Csifö. În această distribuție, ieșenii au dominat primele două reprize, au și înscris un gol prin Apachiței, în min. 38, pe care arbitrul-miner Danciu nu l-a acordat. Cu 15 minute în urmă, însă, ieșenii au avut ocazia unui penalty, acordat la un fault în careu al lui Sedecaru asupra lui Pancu, dar execuția acestuia din urmă a fost apărată de portarul Ghițan. În ultima repriză, ieșenii au jucat cu: Mandric - Frunză, Petrache, Rudac, Urdaru - Adam, Donose, Căunei, Kerezsy - Dobrea, Ambrosie. Este exact perioada în care petroșenenii și-au demonstrat pregătirea fizică superioară, înscriind și cele două goluri prin Neiconi (min. 76 - după o acțiune rapidă finalizată printr-un șut în colț pe lîngă Mandric, ieșit în întîmpinare) și Cioabă (min. 84 - lovitură liberă de la 20 m executată prin zid). Ieșenii s-au remarcat prin cîteva șarje pe partea dreaptă, cu incisivul Dobrea **(foto)** în prim-plan, dar impresia generală a fost mai bună pentru Poli în primele 60 de minute.

Referitor la Jiul, echipa minerească va pleca în Olanda, unde va juca cu Maastricht și Hereenven, sperîndu-se a se contracta un joc cu una dintre fruntașele clasamentului, Ajax, Feyenoord sau Eindhoven, precum și în prelungirea acestui turneului în Belgia. De asemenea, s-a perfectat contractul cu Martincă, pentru 130.000 dolari, dintre care 30.000 pentru jucător. **(Mircea UNGUREANU).**

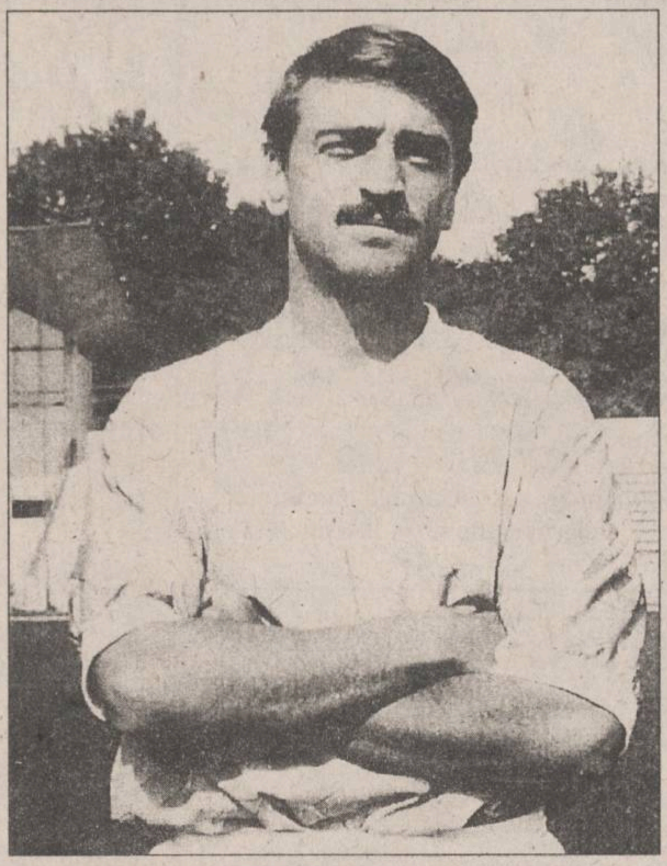

"Magic" Johnson va anima din nou Great Western Forum

■ *În zece ani, Los Angeles Lakers au disputat opt finale NBA, cîștigînd cinci în cel mai pur stil hollywoodian. "Magic" Johnson a avut un mare merit*

Legendarul baschetbalist Earvin "Magic" Johnson (36 de ani) și-a făcut o reintrare triumfală în Campionatul Ligii profesioniste nord-americane (NBA). După mai mult de 1.500 de zile de cînd a aflat că este infestat cu virusul HIV și a fost obligat să se retragă, "Magic" Johnson a revenit la echipa Los Angeles Lakers, pentru un contract de 2,5 milioane de dolari. El declarase de cîteva ori înainte că vrea să joace iar în NBA, dar abia luni a semnat un contract oficial cu vechea sa echipă. În întîlnirea cu Golden State Warriors (cîștigată de "Lakers" cu 128-118), Johnson a jucat doar 27 de minute, a marcat 19 puncte, a dat 10 pase decisive și a efectuat 8 recuperări. Cei 17.505 de spectatori l-au aplaudat frenetic pe Earvin "Magic" Johnson (2,06 m, 116 kg) într-un "show" de zile mari. "Este una dintre cele mai extraordinare zile din viața mea'" a declarat Johnson după meci. În 12 ani de carieră, "Magic" Johnson a cîștigat cu LA Lakers de 5 ori campionatul și a fost desemnat de 3 ori "Most Valuable Player" - "cel mai bun jucător din NBA", iar în anul 1992, la Jocurile Olimpice de vară de la Barcelona, a fost căpitanul de echipă al "dream team"-ului SUA, cîștigătoarea medaliei de aur. Legat de controversata prezență pe teren a unui jucător infectat cu virusul HIV, colegul său de echipă Rony Seikaly, a declarat: "Jucătorii din NBA sînt destul de deștepți ca să știe că maladia SIDA se transmite prin contact sexual, ori așa ceva nu se întîmplă pe un teren de baschet".

"Cînd a venit la noi, parcă s-a aprins lumina", a afirmat Chick Hearn, purtătorul de cuvînt al echipei Los Angeles Lakers, apropo de achiziționarea lui "Magic". Efectiv, cînd "Magic" și-a adus sacul de antrenament la Inglewood Forum, la începutul sezonului '79 - '80, Lakers au prins acea scînteie care a rebulversat dinastia NBA. În epoca cînd aveau încă sediul la Minneapolis, Lakers cu George Mikan, primul profesionist "cotat" la 2,10 metri, au cîștigat cinci campionate, între 1949 și 1954. Au urmat decepțiile anilor '60, cînd Elgin Baylor și coechipierii au pierdut toate cele șase finale disputate contra celor de le Boston Celtics. La "ora anilor '70", Lakers au mai jucat trei finale, de această dată cu New York Knicks. Deși aveau cea mai mare "colecție de vedete" (Wilt Chamberlain, Gail Goodrich, Jerry West), Lakers n-au învins decît o singură dată. A fost, deci, necesară venirea lui "Magic" pentru ca echipa să ajungă la gloria de altă dată. De cîțiva ani, Lakers trec din nou printr-o perioadă critică, ce nu a fost depășită nici de achizitiile unor Dino Radja sau Cedric Ceballos. Va fi revenirea în arenă a lui "Magic" Johnson semnalul de începere a unei noi perioade de glorie a celor de la Lakers? Pentru tot ce a făcut "tricoul 32", scos acum din panoplia unde sînt expuse numai cele ale marilor vedete, pentru ca acest sport să fie apreciat la adevăratul nivel de specta–culozitate, să sperăm că da! **(G. ANGHEL)**

Romică Văcaru vrea să joace împotriva ceferiștilor pășcăneni!

■ *interviu cu libero-ul formației FC Onești*

Lansat în fotbalul de performanță la Siretul Pașcani, trecut apoi în curtea vecină, la CFR, din aceeași localitate, aflat un timp în probe la Selena Bacău, dar rîvnit și de Politehnica Iași, Romică Văcaru, evoluează în prezent la FC Onești, una dintre revelațiile seriei I a Diviziei A. Aflat acum la Pașcani, datorită unei accidentări, Romică ne-a răspuns, în exclusivitate, la cîteva întrebări:

- Cînd te întorci la Pașcani, Romică?

- Am contract cu FC Onești pînă în 1997. Apoi, vom vedea!

- La CFR ai evoluat pe toate posturile. Acum, ce rol ai în angrenajul echipei din Onești?

- Joc libero, un post dificil, care nu prea-ți permite să greșești.

- Nu ai apărut ca titular, în ultimele partide ale turului...

- Am suferit o ruptură de ligamente în campionat, la Brasov, și am stat șase luni în ghips.

- Unde ați făcut pregătirea de iarnă în actualul sezon?

- La Covasna, iar în amicale am obținut rezultate promițătoare: 1-0 cu FC Brasov la Onești, 2-0 cu Harghita, în deplasare. Va urma și un amical cu Poli Iași.

- Cum apreciezi evoluția din campionat a fostei tale echipe, CFR Pașcani?

- Sufletul mi-a rămas aici, dar totul depinde acum de bani. Cred că dacă CFR va scăpa de retrogradare și dacă oneștenii nu vor reuși promovarea, aș dori ca în viitorul sezon să joc împotriva feroviarilor.

- Ai urmași în fotbal?

- Fiului meu, Eduard, nu-i place fotbalul, fiindcă nu prea seamănă cu o cofetărie! **(A consemnat C. VULPAȘIN).**

CSȘ Unirea și-a premiat cei mai buni sportivi pe 1995

Ieri seară a avut loc, la Sala Frescă a Hotelului "Moldova" premierea primilor zece sportivi ai CSȘ Unirea. În fruntea clasamentului s-au situat doi dintre dintre frații Corduneanu, Petronel și Gheorghe, ambii elevi ai antrenorului emerit Valeriu Țuchel. Pe ramuri sportive, în afara celor doi luptători menționați mai sus, judo și scrima și-au disputat următoarele locuri din clasamentul anului 1995. Vi-l prezentăm în întregime, cu mențiunea că primilor trei sportivi le vom prezenta și performanțele obținute în 1995.

1. **Petronel Corduneanu** (lupte) - antrenor Valeriu Țuchel. Campion european - juniori III; component al lotului național de juniori: campion național de juniori și tineret; medaliat cu argint în Superligă.

2. **Gheorghe Corduneanu** (lupte) - antrenor Valeriu Țuchel. Campion european de seniori; component al lotului național de seniori; campion național de seniori și tineret.

3. **Bogdan Lupeică** (scrimă) - antrenor Iulian Bițucă. Medaliat cu argint la CN juniori I; "bronz" cu echipa de divizia A, CSM-CSȘ Unirea; locul III în Cupa României.

4. **Nadia Gălușcă** (judo) - antrenor Viorel Hudac.

5. **Nicu Strugaru** (judo) - antrenor Valeriu Aruștei.

6. **Eduard Sîrbu** (scrimă) - antrenor Iulian Bițucă.

7. **Florin Zalomir** (scrimă) - antrenor Iulian Bițucă.

8. **Gabriela Dinu** (judo) - antrenor Viorel Hudac.

9. **Constantin Ciubotaru** (rugby) - antrenor Iulian Iftenie.

10. **Marius Dîrlea** (scrimă) - antrenor Iulian Bițucă; **Vasile Ivanciuc, Marin Maftei, Paul Bilan** (toți judo) - antrenor Valeriu Aruștei; **Laura Deleanu** (volei) - antrenor Lucia Chirilă; **Simona Ștefăniu** (judo) - antrenor Angelica Budacă.

Primii trei clasați au primit premii în valoare de 149.600 lei, 145.050 lei și, respectiv, 97.760 lei. Sponsorii manifestării au fost: COCA - COLA S.R.L. filiala Iași, Procter & Gamble, SAOO S.R.L., NELSIT, AQUAMOLD S.R.L., DACOS S.R.L., S.C. AGROIND Ciurea, S.C. AUTO POPA precum și Cornel Nistor. **(Silviu HOROBEȚ, G. ANGHEL)**

La Euro '96

Turcia încearcă să cucerească Europa (II)

■ *Tayfun - tipul "fiului reîntors acasă"*

"Metoda Terim" a permis și scimbarea mentalităților. ***"Înainte, eram de neînvbins acasă și vulnerabili în meciurile din deplasare. Această situație trebuia să se schimbe. Ne-am resemnat prea ușor. De ce să lăsăm pe mîine ce putem cîștiga astăzi? Cînd am primit postul, mi s-a propus un contract pentru patru ani, dar eu am răspuns că voi demisiona dacă nu ne vom califica pentru faza finală a Europenelor și am semnat doar pentru doi ani."*** (Contractul a expirat în septembrie 1995 și a fost prelungit pînă în iunie '96). "***Am străbătut țara timp de două luni, pentru a fi sigur că nu pierd nici un tînăr de valoare. Voi face același lucru în Europa, pentru a recruta emigranții care s-ar putea integra în echipă.***" Pentru Mehmet Scholl (de la Bayern München) și Murat Yakin (Grasshopper) este prea tîrziu, dar exemplul lui Korkut Tayfun este încurajator. El s-a întors de la Stuttgart Kickers la Fenerbahce și a jucat în națională începînd din noiembrie.

Cu cei 60 de milioane de locuitori ai Turciei și pasiunea lor pentru fotbal, viitorul echipei naționale promite multe satisfacții. Terim e tranșant: "Doresc să ajungem în sferturile de finală la Euro '96. După asta mai vedem ce se întîmplă..."

În imagine, "fiul risipitor", ascultînd sfaturile antrenorului Terim

PANORAMIC

Preliminariile C.E. de handbal feminin

Debut fericit pentru Cornel Bădulescu

Ieri, la Arad, într-un meci contînd pentru grupa a III-a a preliminariilor Campionatului European de handbal feminin, echipa națională a României a învins cu 31-23 (20-12) formația similară a Iugoslaviei. Din grupa a III-a, alături de România și Iugoslavia, mai fac parte Croația și Bulgaria. Pentru turneul final al Campionatului European, care se va desfășura în Danemarca, se califică primele două clasate.

■ Conducerea clubului Rapid Munplast București l-a numit ca antrenor principal al echipei femininne de handbal pe Nicolae Diaconu, cel care a cîștigat cu Rapid Cupa EHF, iar în funcția de director tehnic a fost numit fostul mare jucător Cristian Gațu, ex-ministru al sportului.

În meci amical

Poli Timișoara a învins Steaua Roșie Belgrad

Într-un meci amical disputat ieri, Politehnica Timișoara a învins, pe teren propriu, formația Steaua Rosie Belgrad, cu scorul de 2-0 (2-0) , prin golurile marcate de Băban (min. 13, din penalty) și Vlaicu (min. 38).

Cupa Olandei

Ajax - eliminată de o formație din eșalonul secund

În meci contînd pentru turul III al Cupei Olandei, campioana Europei, Ajax Amsterdam, a fost învinsă cu scorul de 2-0 (1-0) de formația Cambuur Leeuwarden, din cea de-a II-a divizie. Deși au jucat fără 6 jucători de bază, pentru campioni înfrîngerea este umilitoare, fiind cea de-a treia în decurs de o lună, după un parcurs fără înfrîngeri, atît în Liga Campionilor, cît și în campionatul Olandei (peste 60 de partide). Ajax Amsterdam a pierdut în ultima lună trei partide: una amicală cu Maccabi Haifa din Israel și alte două cu echipe olandeze, Willem II Tilburg (în campionat) și, respectiv Cambuur Leeuwarden - în Cupă.

Cupa Africii pe natiuni

Tunisia - prima finalistă

În prima semifinală a Cupei Africii pe națiuni, echipa Tunisiei a învins cu scorul de 4-2 (2-0) formația Zambiei, calificîndu-se astfel în finală. Au înscris Adel (15, 85), Zoubeir (28), Kaies (46), respectiv Dennis Lota (68) și Makasa (90). În finală, Tunisia va juca în compania învingătoarei dintre Africa de Sud și Ghana.

Cupa Ligii Frantei

Mihali trece în semifinale

Într-un meci din cadrul sferturilor de finală a Cupei Ligii Frantei, echipa lui Gheorghe MIhali, Guingamp, a învins cu scorul de 1-0 formația Marseille. În celelalte trei meciuri s-au înregistrat rezultatele: Cannes - Le Havre 1-0; Lyon - AS Monaco 1-0; Niort - Metz 0-2. În semifinale, Guingamp va juca în compania formației Metz. În cealaltă partidă se vor întîlni Cannes și Lyon.

Cupa Mondială de natatie

Sievinen - nou record mondial la 100 m mixt

Sportivul finlandez Jani Sievinen a stabilit un nou record mondial în proba de 100 m.mixt, cu timpul de 53"10, în concursul internațional de natație în bazin scurt pentru Cupa Mondială de la Malmoe (Suedia). Sievinen și-a îmbunătățit propriul record realizat în noiembrie 1992 la Esbo (Finlanda), cînd a fost cronometrat cu timpul de 53"78.

Open-ul indoor al Pacificului

Campioana en-titre - eliminată

Campioana en titre a turneului de la Tokyo, Kimiko Date, nu a reusit în acest an să treacă de turul al II-lea, fiind eliminată de compatrioata sa, Naoko Sawamatsu, cu scorul de 5-7, 6-3, 4-6.. Într-o altă partidă din turul II: Conchita Martinez (Spania, nr.2) - Kyoko Nagatsuka (Japonia) 6-3, 6-0.

■ În clasamentul WTA dat ieri publicității, jucătoarea română Irina Spîrlea ocupă locul 23.

În timp ce Mironov cere bani pentru Astafei

Alpiniștii români așteaptă să primesacă "taxa de vîrf"

Un grup de șapte alpiniști români, condus de Constantin Lăcătusu intenționează să escaladeze vîrful Dhaulagiri (8167 m, al 7-lea din lume) din masivul Himalaya. Plecarea este programată la 20 martie, iar componența membrilor expediției urmează să fie stabilită ulterior. Ministrul Tineretului și Sportului, Alexandru Mironov, i-a promis lui Lăcătusu că MTS îi va acorda sprijin pentru reusita expediției: "Sperăm măcar să ne plătească taxa de vîrf, care este de cîteva zeci de mii de dolari. Este o problemă la nivel de stat" a declarat Lăcătusu. El a precizat că nu vrea să folosească șerpașii în timpul ascensiunii. Secretarul general al FR Aplinism și Escaladă, Sanda Badralexe, a declarat că "toți banii federației nu ne-ar ajunge să ajunge să plătim taxa pentru un vîrf de 7000 m".

Cupa "Gheorghe Pînzaru", editia a IV-a

"Alergați cu noi"

Jogging Club Pensionari Veterani de Război Iasi Moldova, prin presedintele executiv Constantin Adumitresei, organizează sîmbătă 3 februarie 1996 ora 11, un concurs de cros și mars, cu plecare din fața Palatului Culturii. Pot participa concurenti cu vîrste cuprinse între 8 si 88 de ani. Traseul cuprinde: Palatul Culturii - Bulevardul Ștefan cel Mare și Sfînt - str. V. Alecsandri - str. Lascăr Catargi - Spitalul de Urgentă - Agenția Tarom - Palatul Culturii. Plecarea se desfăsoară în bloc, concurenții cu vîrste între 14-70 de ani urmînd traseul amintit. Ceilalți concurenți vor parcurge un circuit închis Palat - Teatru Național în mars și drumeție, timp de jumătate de oră. Școala Generală "Gh. Asachi" va organiza la sediul școlii un program de cîntece, poezii și dansuri, cu elevii scolii. Deasemenea Gh. Pînzaru își va expune trofeele cele mai importante din activitate sportivă. Sponsorii acțiunii sînt: Restaurant "Moldova", Magazin Universal "Moldova" și filiala locală a PDSR. **(L.M.)**

"Dacă aveți o priză, folosiți-o cu folos."

NEST electronics

Reduceri de preț la

TV GRUNDIG

diag. 55 teletext

Cel mai mic preț din Iași.

6600 Iași, Cloșca 10
(complexul comercial din Ștefan cel Mare)
tel. 213284

Complexul Comercial Ștefan cel Mare
(etajul I)
NEST
ELECTRONICS
ASIROM
Casa Modei
B-dul Ștefan cel Mare

CONSTRUCȚII 1 SA

execută

CONSTRUCȚII CIVILE

CONSTRUCȚII SOCIALE

CONSTRUCȚII AGRICOLE

REPARAȚII,

CONSOLIDĂRI,

RESTAURĂRI

Str. Decebal nr. 1. Tel. 032.23.13.80, fax 032/13.23.09

societate comercială

PAMBAC S.A.

Strada Calea Moinești nr. 14 BACĂU
Fax/Tel: 034/17.66.80 sau 11.74.09

Achiziționează griu de panificație de la producători agricoli, asociații familiale sau personale particulare.

Prețul negociabil.

Se asigură transportul.

Plata se va face imediat după recepția cantitativă - calitativă a grîului.

Pentru a scăpa de stresss !!!

Pentru orice vacanță sau week-end

Pentru programe turistice:
IAȘI 032-117596
BACĂU 034-118611
SUCEAVA 030-225482

NET
net
KLM AGENT

AGENDA OMULUI DE AFACERI

CABINET OBSTETRICĂ-GINECOLOGIE
Viața medicală
● asigură consultații de obstetrică-ginecologie
● tratamente ● mici intervenții (chiuretaje)
● analize ● sexologie
Podu Roș, str. Țutora 4, sc. E, ap. 1, tel. 122034.
Program: zilnic 12,00-19,00, sîmbătă 9,00-14,00.
Contact: Dr. Alexandra Ovănescu, Dr. Masheh Osama

MOLDROM SA
import - export
materii prime, laminate din oțel
și materiale de construcții
Str. Tătărași nr. 57, tel./fax 173025, 172799, 270499
Contact: Constantin Badea, Director executiv

TOFAN GRUP SA
Filiala Iași
comercializează
anvelope și camere auto
Str. Ghica Vodă 1B (demisol), tel. 114782
Contact: Cornel Arcip, Director

EUROBIT SRL
CALCULATOARE
IMPRIMANTE
PROGRAME CONTABILITATE
ACUM *ȘI ÎN* RATE
Str. Anastasie Panu 36, bl. 1B,
tel. 032/211494, 214010, tel./fax 211494

COMITEL SRL
oferă și instalează
echipamente PANASONIC
centrale telefonice, telefaxuri,
audio-video
instalații pentru aer condiționat
Iași - Bd. Copou nr. 3, parter - cam. 2
Tel. 032-210054; 213375

IRSIDO SRL
vă oferă en gros
● rechizite de birou (bibliorafturi, caiete mecanice, mape, dosare, capsatoare, perforatoare, seturi de birou) produse ESSELTE - Franța
● articole de scris (pixuri, pixuri ceramice, stilouri, creioane mecanice, evidențiatoare, markere), produse SCHNEIDER - Germania și MICRO - Corea
● hîrtie xerox, hîrtie calc, indigouri
Str. Toma Cozma nr. 7A, tel. 144255

LIVIUS
- *Calculatoare SALIENT (garanție 3 ani)*
- *Imprimante (ace/jet/laser/color)*
- *Plottere și cutter-plottere ROLAND*
- *Programe de contabilitate CIEL*
- *JURIST-PC: colecție de legi*

str. Fătu 1A, tel/fax:032/11.22.21

Log-Soft s.r.l.
Calculatoare SALIENT, garanție 3 ani
Imprimante EPSON, SEIKOSHA
Fax-uri și copiatoare
Consumabile
Iași, str. Anastasie Panu 2A
telefon 032-211130, fax 032-137766

ORU SRL
IMPORTATOR DIRECT - ARTICOLE PAPETĂRIE - MADE ÎN GERMANIA
VĂ OFERĂ
• agende • bibliorafturi
• hîrtie xerox A4+A3
• diverse articole de papetărie
Vînzări direct din depozit cu RABATURI în funcție de valoarea comenzii.
Str. Păcurari nr. 129, bl. 601, tel/fax: **032/165658**

FIMEX SRL
comercializează:
• televizoare GOLDSTAR
• calculatoare, imprimante
• fax-uri, telefoane, copiatoare, birotică
• consumabile, hîrtie imprimantă și copiator
Asigură service în garanție și postgaranție
Str. Cuza Vodă nr. 8 Tel./Fax: 032/211333

SERVICE AUTO - la toate tipurile de mașini prin
VINDE **KRADON GROUP**
CONSUMABILE **BOSCH**: • baterii auto - garanție 2 ani
• filtre aer, ulei, combustibil
• bujii • curele distribuție
• duze • platine
Aduce la comandă piese auto import.
Program: 9⁰⁰-18⁰⁰
Str. Rampei nr. 18-20 (în spatele pieței Dacia)

MIXT COM SRL *vinde en gros:*
✓ produse cosmetice:
• Colgate Palmolive cu 3% sub prețul fabricii;
• Farmec Cluj - AC -0%
• deodorante gama Fa, Denim, Impulse, Rexona, 8x4, Extase, Fleurs de Paris
• fixativ, neofix, soluție permanent la rece
✓ detergent
TRANSPORT GRATUIT PE BAZĂ DE COMANDĂ! *CONDIȚII AVANTAJOASE DE PLATĂ!*
Complex Comercial SIRAJ, stand 3C, tel. 213482

ALFA CIVIC
distribuie
scule, dispozitive, unelte, accesorii
BOSCH, MAKITA, METABO, STAYER, FELISATTI, FIAC, P.G.M., AQUAPOMPE
Tel. 032-222308

ELECTRIC PULS SRL
oferă prin magazinul TELE-TEK
deschis în str. Sf. Lazăr,
o gamă largă de
CARCASE TEKO
componente și subansamble electronice, sisteme de alarmă auto și pentru imobile etc.
Telefon 230059

NATIONAL PROTGUARD
Filiala Iași
servicii de pază și protecție
Hotel Unirea, camera 1204, tel. 117105, 211463
Contact: Iulian Florea, Director economic

IIRUC Sucursala Moldova
tehnică de calcul
(calculatoare, imprimante)
cîntare electronice, case de marcat,
mașini de scris
Str. Gavril Muzicescu nr. 10, tel. 144745, 147359

INTERELECTRIC SA
- distribuitor autorizat MITA
- birotică • mobilier birou • papetărie • consumabile
- fax-uri, centrale, telefoane PANASONIC
- centrale telefonice KAREL, TELESIS • accesorii telefonice
- instalații aer condiționat White Westinghouse
- case de marcat ELKA, cîntare electronice
- electrocasnice Philips
- service la produsele electronice

Str. Elena Doamna 24, tel. 112004, 210030, 210031, fax 112366
Contact: Simon Iancu, Director

ROTHERM SRL
oferă și instalează echipamente pentru încălzire centrală și condiționare a aerului, import Italia, reprezentant al firmelor:
FERROLI - microcentrale și cazane de încălzire (gaz metan și motorină
- calorifere din fontă și aluminiu;
DAB - pompe de circulație, hidrofoare;
Service în garanție și post garanție.
PREȚURI MINIME PENTRU UN CONFORT MAXIM!
Tel./Fax 032/175105

PETRA SRL
societate mixtă româno-germană
● transformatoare toroidale de rețea în gama 15VA - 5000 VA
● rebobinări motoare și transformatoare electrice
● acționări electrice și automatizări
● lămpi și becuri cu halogen 20, 50 W
● proiectoare și becuri cu halogen 100(150)W, 300(500)W
● reclame luminoase
● componente electonice și aparatură, import Germania
str. Împăcării nr. 27, tel. 125808, fax 221281

PALLADIAN COMPUTERS
Calculatoare Imprimante
Service Software
Multimedia Subansamble
Cea mai bună OFERTĂ!
Str. Arcu 85, tel. 211696, 250050, fax: 211696

HONDA
S.C. PIT STOP S.R.L.
dealer autorizat pentru Moldova
• motoare de uz general (2.2 -20 CP)
• motopompe (600-2300 l/min)
• generatoare electrice (0.35 - 12 KVA)
• motoare de barcă (2 - 45 CP)
Calitate japoneză originală.
Str. C. Negri 62; Tel 032-147968; Fax 032-211238; CP 171- OP 1 Iași

CANEL SRL
SISTEME DE ALARMĂ
pentru imobile, locuințe etc.
Str. I. C. Brătianu nr. 22
Tel. 032/114821, Tel/Fax: 032/211986

PAPER DRAGON
vă oferă en gros la cele mai mici prețuri:
- caiete școlare de toate tipurile;
- hîrtie offset (gramaj 60; 70; 80 g/m2);
- hîrtie de ambalaj;
- hîrtie de scris;
- agende, dosare și registre, notesuri, blocuri de corespondență, plicuri;
- toată gama de documente tipizate

Sucursala Iași - Bd. Copou nr. 7, tel/fax: 032/214033

FLEXAL
execută la comandă
jaluzele orizontale din aluminiu
cu lățimea lamelei de 22 mm.
Finețe, calitate, confort.
Iași, str. M. Varlaam nr. 5, tel. 032/233298.

VÎNZĂRI

SC LUMINA SRL
oferă en gros la preț de producție,
preparate din carne
pentru: unități comerciale, consumuri colective și diverse ocazii (nunți, mese festive etc.). Relații zilnic, la tel. **131622**, orele 8-16, dl. **Alexandru Ioan.**

Vindem hîrtie ziar neutilizată în procesul de producție, ce poate fi folosită ca ambalaj. Preț 910 lei/kg. Rel. la tel. 230060.

Oferim hîrtie ambalaj uz general și hîrtie ambalaj specială (pentru preparate și carne).
Tel. 116864, 116370.

Mori de cereale
-proiectare
- comercializare
- reparații
- montaje
Reprezentant autorizat
SEMAG TOPLEȚ
în Moldova, Basarabia și Ucraina.
Înainte de a investi consultați un specialist!
Tel. **032-252204.**

Vînd conductori și cabluri electrice
din cupru sau aluminiu orice dimensiune.
Tel. 210766.

■ **Vînd haină blană nutrie lungă și 3/4, noi, import, preț convenabil. Telefon 144970. (72108)**

■ Vînd mașină înghețată nemțească, două cuve, două manete, două culori; capacitate 32 kg/h. Preț negociabil. Telefon 177093. (74608)

■ Vînd moară de porumb - 600 kg/oră, presă de ulei - 1000 kg/zi. Telefon 032/143493, între orele 18,00-21,00. (74457)

■ Vînd ușă stejar nouă. Telefon 223002. (74417)

■ Vînd două lanțuri antiderapante auto din Italia. Telefon 112493. (340029)

■ Vînd "Enciclopedia României", ediția 1936-1939, vol. I, II, III, IV; preț - 1500 USD. Telefon 110094. (74969)

■ Vînd S.R.L. înființată în 1992, balanța zero. Telefon 110094, după ora 14,00. (74969)

■ **Vînd set complet perii spălătorie auto tip ARAL. Preț negociabil 1000 DM. Relații la telefon 033/732011. (638249)**

■ **Vînd Citroen AX 11 RE, fabricație Germania, neînmatriculat, an fabricație 1989, stare tehnică bună. Preț negociabil 5400 DM. Relații la telefon 033/732011. (638250)**

■ **Vînd Renault Trafic Bus, an fabricație 1989, neînmatriculat, stare tehnică bună, pe benzină, tracțiune față. Preț negociabil, 8000 DM. Relații la telefon 033/732011. (638249)**

■ Vînd Auto-service cu toate dotările, șoseaua Bucium nr. 30. Relații la telefoanele 145647 sau 165689. (74951)

CASE - TERENURI

■ Ocazie unică - loc de casă, teren 450 mp, zona Tătărași (spre U.M.), facilități gaze, apă, telefon Alcatel, canal, preț 12 mil. Relații la telefon 270699.

■ Vînd (închiriez) 3000 m la șosea, 2 km de Iași, pentru depozit, sau schimb cu apartament. Telefon 179836. (74491)

■ Vînd apartament 3 camere, parter, posibilitate cabinet sau societate comercială. Telefon 132912. (74487)

■ Vînd vilă stațiunea Durău, 10 camere, 2 nivele, apă, telefon. Telefon 231613. (74440)

■ Vînd urgent apartament 2 camere, Vatra Dornei, preț avantajos. Telefon 372032. (74434)

■ Vînd spațiu comercial nefinisat, B-dul Independenței, 65 mp. Telefon 231613. (74441)

■ Vînd apartament Mircea cel Bătrîn nr. 22, preț avantajos, negociabil. Telefon 160005, între orele 16,00-21,00. (74974)

■ Vînd vilă cu anexe, situată în comuna Tansa, Iași. Preț - 13.000.000, negociabil. Termen - 16.03.1996. Relații la telefon 033/731915, după orele 16,00. (74454)

■ Vînd casă cu grădină, vie, la centru. Preț 35 milioane, negociabil. Familia Oarză Dumitru, Holboca. (74435)

SUNAȚI ACUM **AGENȚIA CASTER**
• tranzacții imobiliare (case, terenuri)
• intermediem vînzări, închirieri și schimburi de case, apartamente și terenuri.
Înscrierea în baza de date și reclamă (presă și radio) gratuită.
Ofertă actualizată permanent pe computer.
Perfectarea actelor în regim de urgență,
Pentru informații suplimentare sunați acum la tel. **142110/106**, între orele 9.00-19.00, sîmbăta 9.00-14.00.
Hotel Unirea, cam. **106**.

AGENȚIA CASTER
vinde
apartament 3 camere decomandate, 2 balcoane, stare foarte bună, Piața Voievozilor. Preț aproximativ, 30 milioane lei.
Pentru informații suplimentare sunați la tel. **142110/106**, între orele 9.00-19.00, sîmbăta 9.00-14.00.
Hotel Unirea, cam. **106**.

AGENȚIA CASTER
vinde
terenuri în zone bune, diverse utilizări.
Prețuri avantajoase.
Pentru informații suplimentare sunați la tel. **142110/106**, între orele 9.00-19.00, sîmbăta 9.00-14.00.
Hotel Unirea, cam. **106**.

Vînd vilă 3 nivele (10 camere) cu 130 mp, teren aferent, toate facilitățile, dependințe, pretabilă privatizare în orașul Cîmpulung Moldovenesc. Tel. 030/311715

Ofertă excepțională!
Vînd vilă cu parter, etaj, mansardă, 9 camere, 3 băi, 2 bucătării, 3 balcoane, 2 terase, parchet nou paluxat, tîmplărie interioară impecabilă, îmbunătățiri multiple, teren aferent 100 mp, aspect exterior deosebit, situată în Copou (vizavi de Parcul Expoziției). Tel. 032/210977. Incredibil! Numai 250 milioane lei, negociabil.

■ **Mircești - vînd apartament 2 camere, cu parchet, bucătărie, baie, garaj, curte, beci, magazii, cotețe și grădină. Relații la telefon 150614, Iași. (74633)**

■ **Vînd casă cu grădină în suprafață de 2,05 ha în loc. Bucecea, Botoșani. Telefon 031/531071.**

CUMPĂRĂRI

AGENȚIA CASTER
cumpără și închiriază
garsoniere, apartamente, case, terenuri, spații comerciale, spații producție.
Pentru informații suplimentare sunați la tel. **142110/106**, între orele 9,00-14,30 și 16,00-19,00.
Hotel Unirea, cam. **106**.

AGENȚIA CASTER
cumpără
1, 2, 3, 4 camere, indiferent de zonă și stare. Prețuri avantajoase, funcție de zonă, amplasare și amenajări.
Pentru informații suplimentare sunați la tel. **142110/106**, între orele 9.00-19.00, sîmbăta 9.00-14.00.
Hotel Unirea, cam. **106**.

AGENȚIA CASTER
cumpără urgent
apartament 2-3 camere, decomandate, etaj intermediar, zonele Independenței, Oancea, Podu Roș, Gară, Autogară.
Preț avantajos.
Pentru informații suplimentare sunați la tel. **142110/106**, între orele 9.00-19.00, sîmbăta 9.00-14.00.
Hotel Unirea, cam. **106**.

■ **Cumpăr obiecte din aur (mari). Telefon 018/613231, Iași. (73445)**

■ **Cumpăr autoturism Dacia, stare ireproșabilă, numai de la primul proprietar. Telefon 150253. (74954)**

■ Cumpăr Dacia 1310, după 1987, ofer 5 mil. lei. Telefon 175552, între orele 17,00-21,00. (74638)

ÎNCHIRIERI

AGENȚIA CASTER
caută urgent spre închiriere
apartament 3-4 camere, mobilate, zonă centrală, pentru 6 luni.
Preț 250-300$/lună.
Pentru informații suplimentare sunați la tel. 142110/106, între orele 9.00-19.00, sîmbăta 9.00-14.00.
Hotel Unirea, cam. **106**.

AGENȚIA CASTER
caută spre închiriere
garaj în zona Socola - Țuțora.
Pentru informații suplimentare sunați la tel. **142110/106**, între orele 9.00-19.00, sîmbăta 9.00-14.00.
Hotel Unirea, cam. **106**.

AGENȚIA CASTER
caută spre închiriere
casă în București, cu spațiu pentru birouri în suprafață de 80-100 mp, cu 1(2) dormitoare și cu telefon.
Pentru informații suplimentare sunați la tel. **142110/106**, între orele 9.00-19.00, sîmbăta 9.00-14.00.
Hotel Unirea, cam. **106**.

AGENȚIA CASTER
caută spre închiriere
spațiu comercial în Iași, zonă centrală sau semicentrală, în suprafață minimă de 50 mp - 200 mp.
Pentru informații suplimentare sunați la tel. **142110/106**, între orele 9.00-19.00, sîmbăta 9.00-14.00.
Hotel Unirea, cam. **106**.

AGENȚIA CASTER
caută spre închiriere
apartamente cu 1, 2 sau 3 camere, preț avantajos.
Pentru informații suplimentare sunați la tel. **142110/106**, între orele 9.00-19.00, sîmbăta 9.00-14.00.
Hotel Unirea, cam. **106**.

■ **Caut să închiriez spațiu central (termen lung). Telefon 018/613231, Iași. (73444)**

■ **Închiriez apartament în Pașcani, 2-3 camere, mobilat, cu telefon. Telefon 032/231000. (74442)**

■ **S.C. ACVARES S.A. Iași închiriază hala industrială climatizată cu suprafața de 2.000 mp pentru activități industriale sau depozit en-gros. Informații suplimentare la telefon 124153 sau 221909. (340009)**

■ Ultracentral, spații pentru reprezentanțe, sedii de firmă, birouri. Relații la telefon 210711, 210706, 210645.

■ Ofer spre închiriere apartament cu 3 camere, sediu firme, 200 $, negociabil. Telefon 140830. (340034)

SCHIMBURI

Schimb apartament cu trei camere decomandate, cu gresie, faianță și alte îmbunătățiri, etaj 1, situat în Frumoasa, cu apartament similar în zonele centrale. Ofer diferență de zonă. Tel. 221491.

■ **Schimb (vînd) casă 2 camere, neterminată, (locuibilă) cu grădină și pomi, lîngă pădure în Horlești - Voinești, unui vînător, apicultor, pictor, poet etc. (după caz și 0,5 ha teren arabil) sau schimb cu apartament, garsonieră și auto. Telefon 146023. (71195)**

■ Schimb (vînd) teren cu vie, aproximativ 2 ha în Ciurea, zona Zanea, cu Vaslui. Telefon 328012, Vaslui. (74449)

DECESE

Profund îndurerată, familia anunță stingerea prematură din viață a celei care a fost
PRESBITERIANU LUMINIȚA
șef lucrări la Facultatea de Construcții și Arhitectură din Iași.

Cu lacrimi în ochi și durere în suflet, soțul, copiii, nurorile, nepoții și nepoatele anunță trecerea în neființă a celei care a fost o bună și minunată soție, mamă și bunică,
FLIUȘCA MARIA
65 ani.
Cortegiul funerar va porni joi, 1.02.1996, ora 12,00, de la capela Cimitirului "Eternitate". Lacrimi și flori pe tristul ei mormînt.

Cu lacrimi în ochi și durere în suflet, Florica soție, Georgeta fiică, Nelu ginere și Isabelle nepoată anunță încetarea din viață a dragului nostru soț, tată și bunic, cel care a fost
HONGU DUMITRU
pensionar din Iași, str. Țuțora 9B, bl. G2, et.4. Înmormîntarea va avea loc joi, 1 februarie 1996, ora 11,00, la Cimitirului "Sf. Vasile". Corpul neînsuflețit este depus în biserica "Sf. Vasile".

Soția, copiii și nepoții anunță cu nemărginită durere în suflet, stingerea din viață a celui care a fost
IRICIUC VASILE.
Îl vom conduce pe ultimul drum joi, 1 februarie 1996. Înmormîntarea va avea loc la cimitirul din com. Miroslava. Dumnezeu să-l ierte.

Familia îndurerată anunță că înmormîntarea celui care a fost cel mai bun soț și tată
CHICHIRĂU ALEXANDRU
va fi la Cimitirul "Eternitate", vineri, la ora 13,00. Corpul neînsuflețit este depus la capela bisericii din cimitir. Dumnezeu să-l odihnească în pace.

Îndurerate, familiile Emil Văleanu și Dan Pietraru anunță decesul celui care a fost părintele drag
VIZITIU PETRU
Corpul neînsuflețit este depus la Biserica "Sf. Pantelion" iar înmormîntarea va avea loc joi, 1 februarie 1996, la cimitirul "Eternitate". Dumnezeu să-l odihnească.

Petrina soție, împreună cu nepoții anunță încetarea din viață, după o îndelungată suferință, a celui care a fost
MANCĂ VLAD
în vîrstă de 65 ani. Înmormîntarea va avea loc sîmbătă, 3 februarie 1996, ora 12,00, la Cimitirul "Sf. Petru și Pavel". Dumnezeu să-l odihnească în pace.

Cu adîncă durere, frații și nepoții anunță încetarea fulgerătoare din viață a celui care a fost ing.
CHICHIRĂU ALEXANDRU
în vîrstă de 56 ani. Înhumarea va avea loc vineri, 2 februarie, ora 13,00, la Cimitirul "Eternitatea" unde este și depus. Te vom păstra în veci în sufletele noastre.

CONDOLEANȚE

■ **Întreaga comunitate universitară din Facultatea de Construcții și Arhitectură este profund afectată de trecerea în neființă a celei ce a fost șef. lucr. ing. LUMINIȚA PRESBITERIANU (ANGHEL), cadru didactic de prestigiu, om de aleasă ținută morală, stimată deopotrivă de studenți și colegi. Transmitem sincere condoleanțe familiei îndurerate.**

Colegii de la secția a II-a întreținere - SC MOLDOMOBILA SA regretă pierderea celui care a fost
NECHITA ION
și transmit sincere condoleanțe familiei îndurerate. Dumnezeu să-l ierte.

Studenții anului V și cadrele didactice de la catedra de Inginerie Biochimică sînt alături de colegul lor Alexandru, în aceste momente de grea suferință, cauzate de dispariția fulgerătoare a tatălui,
CHICHIRĂU ALEXANDRU
Sincere condoleanțe.

Conducerea Spitalului de copii "Sf. Maria" Iași este alături de doamna economist Maria VĂLEANU, contabil șef al unității, la marea durere pricinuită de ireparabila pierdere a tatălui, și-i transmit sincere condoleanțe.

Biroul financiar contabilitate al Spitalului de copii "Sf. Maria" Iași împărtășesc durerea doamnei contabil șef, Maria VĂLEANU, pricinuită de pierderea tatălui,
VIZITIU PETRU
Dumnezeu să-l ierte.

Familiile Cotea, Goian și Nechifor transmit sincere condoleanțe familiei VĂLEANU pentru pierderea tatălui.

Colectivul Farmaciei Spitalului Clinic de copii "Sf. Maria" Iași este alături de familia VĂLEANU și familia PETRARU la pierderea suferită prin decesul tatălui. Sincere condoleanțe.

Colegii din cadrul SC IAȘI-NORD SA transmit sincere condoleanțe domnului Emil VĂLEANU și sînt alături de el în aceste momente grele, pricinuite de moartea socrului. Dumnezeu să-l ierte și să-l odihnească.

Colectivul Preventoriului TBC Deleni este alături de doamna dr. Eugenia GNATENCO în greaua încercare pricinuită de decesul tatălui și îi transmit sincere condoleanțe.

Profund impresionați, colegii de la Catedra de Beton, Materiale și Tehnologie de la Facultatea de Construcții Iași regretă dispariția prematură a colegei lor, șef lucrări, ing.
PRESBITERIANU LUMINIȚA
Va rămîne mereu în amintirea noastră.

Cu profundă mîhnire, familia Dobre Vasile și Virginia regretă trecerea în neființă a celei care a fost
ANGHEL LUMINIȚA
Dumnezeu să o odihnească în pace. Sincere condoleanțe.

Colegii din cadrul Direcției Tehnice a Consiliului Județean Iași sînt alături de d-na ing. Florinela COROBCEANU la marea durere pricinuită de decesul surorii sale. Sincere condoleanțe familiei îndoliate.

Regrete eterne familiei PAPADOPOL din partea locatarilor din str. Milcov, bl. 1203, sc. A.

Membrii biroului Patrimoniu din Consiliul Județean Iași sînt alături de colega și prietena lor, d-na ing. Florinela COROBCEANU în greaua pierdere suferită prin decesul surorii sale.

Odihnească-se în tihnă, suflet nobil, atît de năprasnic încercat în astă lume!
Fie ca lumina lui înăbușită aici, să se reverse asupră-i pe un alt tărîm, mai bun, mai drept! Îi vom păstra de-a pururi duioasă amintire doamnei inginer conferențiar,
PRESBITERIANU LUMINIȚA
Fie-i țărîna ușoară!
Dana, Alina, Monica, Irina, George, Bogdan, Leonard, Vlăduț.
Condoleanțe familiei îndoliate.

Regretăm nespus plecarea pe neașteptate dintre noi a prietenei noastre, doamna inginer conferențiar,
PRESBITERIANU LUMINIȚA
pe care am iubit-o și am respectat-o pentru noblețea sufletului său. Dumnezeu să o primească la Sine. Condoleanțe familiei îndoliate.
Familia Ciopron, Lența, Grechi și Griciuhin.

Inginerii constructori de la SC CONSTRUCȚII Nr. 1 SA Iași sînt alături în aceste momente grele de ing. Florinela COROBCEANU la pierderea surorii
LUMINIȚA
și-i transmit sincere condoleanțe.

Serviciul Investiții din cadrul RA CITADIN transmite sincere condoleanțe d-nei ing. Florinela COROBCEANU pentru greaua pierdere suferită prin decesul sorei,
LUMINIȚA
Dumnezeu s-o ierte.

Membrii Catedrei Căi de Comunicații și Fundații sînt alături de familia greu încercată prin trecerea în neființă a celei care a fost șef lucrări, ing.
PRESBITERIANU LUMINIȚA
cadru didactic de prestigiu, om de aleasă ținută morală, stimată și iubită, deopotrivă, de studenți și colegi. Dumnezeu să o odihnească.

Familia dr. Dana și Eugen Popescu este alături de doamna dr. Eugenia GNATENCO în greaua încercare pricinuită de decesul tatălui și îi transmite sincere condoleanțe.

Colectivul Bibliotecii Universității Agronomice Iași este alături de d-na Emilia Chichirău în aceste momente grele pricinuite de moartea fulgerătoare și prematură a soțului, ing.
CHICHIRĂU ALEXANDRU
Sincere condoleanțe familiei îndoliate. Dumnezeu să-l odihnească în pace.

Colectivul Serviciului Mecano energetic investiții din cadrul SC TEPRO SA Iași regretă profund dispariția colegului lor, ing.
CHICHIRĂU ALEXANDRU
și transmit sincere condoleanțe familiei îndoliate.

Colectivul Oficiului PTTR 9 Iași transmit sincere condoleanțe familiei POPOVICI pentru decesul neașteptat al tatălui și sîntem alături de familia îndoliată.
Să-i fie somnul de veci, liniștit și țărîna ușoară!

COMEMORĂRI

■ **În ziua de 8 februarie 1996 se împlinește un an de cînd comisarul IOAN NEMȚANU a trecut în neființă. Doina - soție, împreună cu copiii - Diana și Adrian nu te vom uita niciodată Nelule. Te rugăm ca de acolo, din ceruri să ne aduci liniștea și pacea în suflete. Comemorarea va avea loc sîmbătă, 3 februarie, orele 11,00, la cimitirul Eternitatea. (340051)**

S-au scurs lent și dureros 40 de zile de cînd steaua lui
MANOLACHE CORNELIU
a căzut de pe culmile ancestrale, lăsînd un gol imens în sufletele familiei și ale colegilor, care au descoperit prea tîrziu piatra prețioasă a caracterului. Ne rugăm ca bunul Dumnezeu să-i vegheze somnul de veci și sufletul său zbuciumat să-și găsească liniștea. Comemorarea va avea loc sîmbătă, 3 februarie 1996, ora 12,00, la Cimitirul "Sf. Petru și Pavel".

Vlad și Ionel Ichim, Olga și Vasile Murariu, Margareta și Viorel Murariu anunță cu nemîngîiată durere tuturor celor care au cunoscut-o, că ieri s-au împlinit doi ani de la dispariția celei care a fost
ICHIM VIORICA
(născută MURARIU)
profesor de filosofie, vreme de 26 de ani, la Universitatea de Medicină și Farmacie.
Pioasă amintire!

MULȚUMIRI

Familia Țatomir aduce mulțumiri din inimă prietenilor, colegilor și tuturor acelora care au fost alături de noi la marea durere pricinuită de dispariția celui care a fost prof. dr.
ȚATOMIR NICOLAE

Soția și copiii mulțumesc colectivului Institutului "Petru Poni" Iași și tuturor prietenilor și cunoștințelor care cu gîndul, cuvîntul sau cu fapta au fost alături la marea durere cauzată de neașteptatul deces al celui care a fost un om minunat,
CROITORU JENICĂ
Păstrați-l în minte ca un model și pomeniți-l veșnic.
Dumnezeu să-l odihnească în pace.

Gheorghe și Dumitru Fliușcă aduc sincere mulțumiri conducerii S.C. TEPRO S.A. și S.C. TOMIRIS S.A. precum și colegilor de muncă pentru sprijinul material acordat la decesul mamei.

Familiile Ioan HOGAȘ și Iliuță MANDACHE din Iași, aduc cele mai calde mulțumiri tuturor celor ce au fost alături de ele prin prezență și ajutor material, moral și spiritual, la durerea cauzată de trecerea în eternitate a celui care a fost
HOGAȘ GHEORGHE
din Miroslăvești, jud. Iași.
Dumnezeu să vă răsplătească.

Abonata cu nr. 110143, Zmeu 8, mulțumește Regiei ROMTELECOM (în special Serviciului Relații cu Publicul), pentru competența cu care i s-au rezolvat contestațiile.

De ziua ei, mulțumim rudelor, prietenilor care ne-au fost aproape, împărtășindu-ne durerea la trecerea în eternitate, la cumpăna dintre ani, a bunei noastre mame, soții și fiice,
IRINA BUZILĂ CAPȘA
Dăruiți-i zîmbetul bucuriilor care să vă lumineze fiecare zi.
Octăvel, Vlăduț, Ciprian, mama.

Mult îndurerata familie Moisii mulțumește pe această cale, tuturor celor care au fost alături de noi, cu sufletul și cu prezența, la conducerea pe ultimul drum a celui care a fost
CHIRILĂ MOISII
Dumnezeu să-l odihnească în pace.

OFERTE SERVICII

Documentații pentru licențe fabricație produse alimentare. Tel. 032/252204

Transport marfă și persoane cu Break Diesel, 145 lei/km.
Telefon *129995* sau *141464*.

CORPO SAN

societate specializată în servicii medicale mobile
oferă,
începînd cu data de *1 februarie 1996*
ASISTENȚĂ MEDICALĂ NON STOP

Începînd cu data de *1 februarie 1996,* **Corpo San** va sta la dispoziția dumneavoastră 24 de ore din 24.
În orice moment din zi sau din noapte veți putea beneficia de serviciile **Corpo San,** dînd un simplu telefon.
Un echipaj medical de înaltă calificare se va deplasa de fiecare dată, în maximă urgență, la dumneavoastră.
Astfel, începînd cu *1 februarie*, sistemul de asistență medicală de urgență la domiciliu devine o realitate.
Un simplu telefon și **Corpo San** va fi acolo unde este nevoie de ajutor.
Vă reamintim pe scurt serviciile pe care **Corpo San** vi le oferă
NON STOP
începînd cu data de *1 februarie 1996:*
- consultații medicale la domiciliul pacientului, cu deplasare la pacient în regim de maximă urgență
- tratamente de urgență la domiciliul pacientului
- transportul și internarea pacientului în cazuri de necesitate
- analize de laborator la domiciliul bolnavului
- tratamente injectabile, intravenoase și intramusculare, la domiciliul pacientului
- eliberarea de rețete în regim compensat, precum și eliberarea altor acte medicale.

De la *1 februarie 1996,* apelați
NON STOP
Corpo San
la telefon
113.130.
SOSIM IMEDIAT!

Execut lucrări dactilografie. Tel. *129204*.

Dr. AILIOAIE
- medic primar - DOCTORUL FAMILIEI permanent.
Tel. ***25.11.17.***

COMPANIA DE TURISM
NET
Excursii în:
TURCIA
08.03.1996
Asigurăm transport *GERMANIA* și *FRANȚA* și asistență obținere viză pentru *FRANȚA*.
Schiuri de închiriat pentru vacanțe la BORSEC, TUȘNAD, SOVATA.
Casa Modei -mezanin
Telefon **117596**.

■ Inginer, repar masini de spălat (automate sau obișnuite), storcătoare, uscătoare de rufe, masini de spălat vase, masini de cusut, aspiratoare, alte aparate electrocasnice. Telefon 233216, după ora 17,00. (827984)

■ Română, fizică, orice nivel. Profesori cu experientă. Garantăm satisfactii. Telefon 113751. (826571)

■ Prezicem viitorul în Tarot. Scrieti problema care vă frămîntă si expediati scrisoarea la OP4, CP1073, Iasi, cu chitanta prin care ati achitat 5000 lei în cont 4072996050062 BRD - Ag. A. Panu Iasi. Primiti răspunsul prin postă, confidential! (70276+77)

■ Agentia de Turism Moldavia, telefon 112564 si 211330, organizează excursii în: Polonia: 10; 13; 17; 20; 24 si 27.01.; Turcia: 17; 20; 24 si 27.01. Excursii interne cu autocar si locuri în statiuni de odihnă si tratament balnear. (73452)

■ Inginer, repar televizoare color si alb-negru. Sonor Tele'M. Telefon 128356. (71089)

LOCURI DE MUNCĂ

Sînteți o persoană dinamică?
Doriți să lucrați la o firmă de renume?
Noi vă oferim șansa afirmării profesionale!
S.C. IULIUS S.R.L
angajează
SECRETARĂ DE AFACERI
Condiții:
- studii superioare
- vîrsta max. 35 de ani
- prezență plăcută
- cunoștințe de secretariat, birotică
- cunoștințe minime de management - marketing
- cunoașterea unei limbi străine la nivel conversațional.

Eventualele cunoștințe de operare PC pot constitui un avantaj.
Oferim:
- salarizare avantajoasă
- angajare cu carte de muncă
- condiții de muncă foarte bune.

Persoanele interesate sînt rugate să prezinte un curriculum vitae și o scrisoare de motivație la sediul firmei IULIUS situat la Casa Modei et. 3, pînă la data de 06.02.1996, între orele 8.oo-15.oo.

SC MORLUX FLORENA SRL
cu sediul în Pașcani,
angajează:
BRUTARI, PATISERI
Relații suplimentare la tel. 032/761840.

S.C. angajează
- **contabil șef pentru filială Iași**

cu studii superioare de specialitate
- **vînzători cu gestiune**

vîrstă minimă 21 ani.
Tel. **215196**.

SC "3P ROMÂNIA" SRL,
angajează
secretară
Condiții: vîrsta max. 30 ani, prezentabilă, cunoscătoare a limbii engleze și a operațiunilor pe calculator.
Salariu atractiv.
Cererile însoțite de un curriculum vitae vor fi prezentate la Compartimentul Personal al Companiei, situat în incinta SC "Moldoplast" SA, Calea Chișinăului 23 Iași, între orele 8.00-16.00. Relații suplimentare la tel: **032/232734, 231583,**

FELICITĂRI

LA MULȚI ANI!
Pentru că viața e compusă din bine și rău, bucurii și necazuri, dragoste și ură, fericire și nădejde, dorim ca binele, bucuria, dragostea și fericirea să te însoțească mereu.
Pentru
ELENA GABRIELA DUMITRAȘCU
din partea surorii Ioana și a lui mămica și tăticu,
La mulți ani!

LA MULȚI ANI!
De ziua ta, din toată inima, urări de sănătate, fericire, noroc în viață și speranță, cu toată dragostea pentru
MARIA STOICA
la a 39-a aniversare a zilei de naștere, din partea celui care te apreciază,
La mulți ani!

LA MULȚI ANI!
Cu prilejul aniversării zilei de naștere, Florentina Neagu împreună cu colectivul SC TAROS BRIO urează d-lui adimistrator
EUGEN TARCAN
sănătate și multe bucurii.

LA MULȚI ANI!
Soția, copiii și ginerele urează dragului lor
VIRGIL PISTICIUC
cu ocazia împlinirii minunatei vîrste de 46 ani, multă sănătate, fericire și
La mulți ani!

LA MULȚI ANI!
Colegii de serviciu felicită, și pe această cale, pe doamna
ELENA LILI FLOREA,
cu ocazia sărbătoririi zilei de naștere și-i urează sănătate, prosperitate, fericire și
La mulți ani!

LA MULȚI ANI!
Michelle dorește prietenului ei
CHELARU MARCEL (MARCO)
multă fericire cu ocazia celor 19 ani și-i dăruiește toată iubirea ei.
I love you very much.

LA MULȚI ANI!
Familia urează dragei lor
ELENA BUBULIGA
cu ocazia zilei de naștere, multă sănătate, fericire și
La mulți ani!

AGENDA OMULUI DE AFACERI

TUDOR MAGNUM

comercializează
- nasturi • fermoare diverse • tercoturi
- ață bumbac și sintrom • elastic • blană sintetică
- capse • pernițe umeri și tricoturi

Program 9.00-18.00 Sîmbăta 10.00-14.00
Str. Fundac Gavril Muzicescu - fostă Banu (lîngă IIRUC), tel.213676.

ELCOSERV SRL

- case de marcat electronice
- cîntare electronice
- calculatoare electronice
- reparații, service, consumabile

Tel./fax: 032/230205

ELCOSERV SRL

vinde:
Role de hîrtie pentru case de marcat și calculatoare de birou:
57 mm - 885 lei cu TVA
44 mm - 930 lei cu TVA
37,5 mm - 634 lei cu TVA
Tel./fax: 032/230205

DIRECT *SRL*

produce și comercializează
- antigel concentrat și preparat
- lichid de frînă • electrolit
- tananți • uleiuri } pentru industria textilă și pielărie
- degresanți • vopsele

Str. Tătărași 31, tel. 032/176335, fax 032/270321

TRANSCOM SA

efectuează
- transport auto
- reparații auto

închiriază spații de parcare
Str. Aurel Vlaicu 54, tel./fax 173636, 173078

ȘANTIER NR. 9 INSTALAȚII SA Iași

lansează construcția de locuințe cu plata în rate eșalonate pe termen de 15 ani cu dobînda de 15% pe an.
Str. N. Iorga nr. 26A, et. I, cam. 25-28, Tel/Fax: 133073
Contact: Hogaș Constantin - director

SAXON'S

- ȘTAMPILE EXPRES
- CĂRȚI DE VIZITĂ DE LUX
- ECUSOANE PLASTIFIATE
- PANOURI LUMINOASE

Str. V. Lupu nr. 122, bloc B6, sc. C - parter
Tel./Fax: **175217**

RATINEX SA - FILIALA IAȘI

execută lucrări de deratizare și dezinfecție pentru agenți economici și persoane particulare cu următoarele tarife:

AGENȚI ECONOMICI	PERSOANE PARTICULARE
dezinsecție - 35 lei ÷ 51 lei	dezinsecție - 15.000 lei/cameră
deratizare - 15 lei ÷ 19 lei	deratizare - cutii 1/2 kg - 2500 lei/buc

Str. Păcurari nr. 66, tel. 032/112817

ED&F MAN ZAHĂR PRODUCT SRL

vinde en gros
- zahăr rafinat la saci de 50kg

Prețuri avantajoase !!!
Roman, str. N. Titulescu, bl. 14, sc. C, et. 2, ap. 78, tel./fax 033/733532
Contact: d. Dan Petrea

CD CENTER

- CD AUDIO - 15.000 lei/buc. peste 100 titluri
- CD-ROM-uri import USA Enciclopedii, jocuri, soft, medicină...
- Diskete 3,5" cu jocuri - 4000 lei/buc.

VÎNZĂRI ȘI ÎNCHIRIERI
Hotel TRAIAN, camera 135, tel. 143330/135
Program zilnic: 10.00 - 20.00

AUTO - TECHNIC

oferă la cele mai mici prețuri
✓**CALCULATOARE**
✓**IMPRIMANTE**
✓**CONSUMABILE**
✓**PROGRAME CONTABILITATE**
Asigură garanție și service.

Iași
str. V. Stroiescu nr. 10
tel/fax 032-21.31.01.

Suceava
Bd. G. Enescu, bl. GZ 3, sc. C, ap. 1
tel/fax 030-21.68.64

Agenția de turism "TOTEM" Iași

EXCURSII EXTERNE
GERMANIA, SUEDIA, NORVEGIA, DANEMARCA, FINLANDA, ITALIA, FRANȚA, AUSTRIA, CIPRU, GRECIA, EURO '96 - ANGLIA,
TRANSPORT AUTOCAR ȘI AERIAN EUROPA.
CASA TINERETULUI - IAȘI; Telefon 032-213545

Societatea medicală VARARU- CASTEL

- **obstetrică-ginecologie**

conf. dr. Anton Cristina, dr. Cărăuleanu Magda
dr. Dămăceanu Doina, dr. Vararu Diodor
- **tratamente injectabile**

B-dul Alexandru cel Bun nr. 8, bl. 1205, sc. A, parter
(capăt autobuz nr. 28) tel. 214318, 158982, 113787

ETNIS SRL

Partener comercial al firmei germane Vaillant, pentru zona Moldova, vă oferă
Aparate pentru încălzit
- pe combustibil lichid sau gaz
- electrice

Asigurăm: montaj, service și garanție 2 ani.
Str. N. Iorga nr. 7D, bl. F5, tel. 230113, fax 232690

EXCEPȚIONAL ! doar prin
ELECTRONIC RESEARCH CENTER
486 DX4/100 Mhz
4MB RAM, Color Monitor 14"LR
850 MB HDD, SVGA 512 KB
numai: **869 $**
Grăbiți-vă, stoc limitat ! tel: 271058

SC VIBLANC SA

vinde
- Frigidere "Arctic":
  - 240 l = 640.000 lei
  - 180 l = 540.000 lei
  - 140 l = 450.000 lei
- Congelatoare "Arctic":
  - 210 l = 868.000 lei
  - 160 l = 760.000 lei
  - 120 l = 606.000 lei
- Aragaze Satu - Mare - 4 ochiuri - 310.000 lei
- Combine frigorifice - 230 l = 850.000 lei
- Lăzi frigorifice "Arctic" - 113 l = 600.000 lei

Produsele au garanție 12 luni.
Tel. 032/14.22.89; 032/14.80.19

PIERDERI

■ Pierdut cîine ciobănesc mioritic în zona Copou. Răspunde la numele "Alpi". Recompensă substantială! Telefon 140627, 142256.

■ Pierdut Dalmatian (cîine alb cu pete negre) rănit. Recompensă. Telefon 211213 sau 174420/110. (73461)

■ Pierdut carnet student, pe numele Andrei Mihaela. Îl declar nul. (71069)

■ Pierdut carnet de student pe numele Podaru Mihaela. Îl declar nul. (71073)

■ Pierdut carnet de student pe numele Ivan Valentin. Îl declar nul. (71085)

■ Pierdut carnet sănătate pe numele Drăgan Raluca Ioana. Îl declar nul. (71087)

■ Pierdut două facturiere cu nr. 733251-733301 și stampilă aparținînd S.C. GEVI S.R.L. Le declar nule. (71556)

■ S.C. ROMAR pierdut certificatul de înmatriculare la Camera de Comerț J-22-1329/1992. Îl declar nul. (71558)

■ Pierdut carnet de sănătate pe numele Chiriac Petru. Îl declar nul. (71561)

■ Pierdut ecusoane C.G.P. numerele 226 și 770. Le declarăm nule. (71567)

DIVERSE

■ Caut pisică birmaneză pentru împerechiere cu motan Birmanez și cățea Doberman pentru împerechiere cu cîine Doberman. Telefon 127640.

■ **S.C. Șantierul nr. 9 Instalații S.A. Iași anunță primele 75 de persoane înscrise pentru construcția de locuințe cu plata în rate să se prezinte la sediul societății pentru perfectarea contractelor în perioada 11-20 ianuarie 1996. (71564)**

CASA DE CULTURĂ A SINDICATELOR IAȘI
Bulevardul Socola nr. 134
organizează,
începînd cu data de 29 ianuarie 1996, următoarele cursuri și cercuri:
1. **Croitorie pentru femei**
2. **Dactilografie și editare de texte pe calculator**
3. **Limba engleză**
4. **Contabilitate pentru începători**
5. Balet copii
6. Dans modern pentru copii
7. Foto
8. Acordeon
9. Dansuri populare

Relații suplimentare la tel. **135158**.

SC Comtex SA
Iași, str. Grigore Ureche nr. 3, bl. Gh. Șonțu
aduce la cunoștința cumpărătorilor că
începînd cu luna august 1995 a introdus în magazinele sale sistemul de vînzare
ÎN RATE
pentru

mărfurile textile:
- **confecții** • **țesături**
- **tricotaje** • **încălțăminte**

bunurile de folosință îndelungată:
- **televizoare** • **frigidere**
- **mașini de spălat**
- **mașini de cusut etc.**

Condițiile pentru cumpărarea în rate a mărfurilor sînt următoarele: ▪ dovadă de salariat ▪ doi garanți ▪ avans minim 30% din valoarea bunurilor ▪ număr maxim de rate - 6 ▪ dobînda lunară 5%.

Vînzarea mărfurilor cu plata în rate se face în magazinele: MATERNA, ROMARTA, MODA (Podu Roș), SUPER COPOU, SPLENDID (Centrul Civic) și MODERN (Piața Unirii).

nou!
Magazinul MATERNA
Iași, str. Ștefan cel Mare și Sfînt nr. 14
VINDE MĂRFURI CU
PLATA ÎN RATE
Vă oferim un bogat sortiment de produse
◆ ELECTRICE
◆ ELECTRONICE
◆ UZ CASNIC
◆ CONFECȚII
Plata - în 6 rate lunare, cu un avans minim de 30% din valoarea mărfurilor cumpărate și o dobîndă de 5% lunar.

HOROSCOP

BERBEC
(21 mart. - 20 apr.):

👍 Ușile vi se deschid cu multă ușurință, totul e să insistați acolo unde interesele sînt reale. Nu vă cheltuiți norocul pentru a rezolva lucruri de nimic.

TAUR
(21 apr. - 20 mai):

👎 Orgoliul dvs. va avea de suferit de pe urma unor dezvăluiri făcute în public. Ce vă oprește să negați cu înverșunare, chiar dacă aparențele sînt împotriva dvs.?

GEMENI
(21 mai - 21 iun.):

👍 Pregătiți-vă pentru o înfruntare de anvergură, chiar dacă de scurtă durată. Nu trebuie să lăsați impresia că adversarul vă intimidează, poate și el are emoții.

RAC
(22 iun. - 22 iul.):

👍 Proiectele dvs. încep să capete un contur tot mai clar, în sfîrșit sînteți crezut(ă) pe cuvînt. La urma urmelor puteți să vă mulțumiți și cu această satisfacție platonică..

LEU
(23 iul. - 22 aug.):

👌 Nu prea are cine să vă înfrunte deschis, puteți să vă așteptați la atacuri piezișe. Sînteți, însă, blindat(ă) din toate direcțiile, lozul cel mare e-al dvs.

FECIOARĂ
(23 aug. - 22 sept.):

✋ Vedeți-vă de treabă ca și cum nu s-ar fi întîmplat nimic, orice tresărire vă dă de gol. Nu trebuie să faceți poză, dar nici să vă trădați îngrijorarea.

BALANȚĂ
(23 sept. - 22 oct.):

👍 La urma urmelor, ce vă oprește să acceptați propunerea, puteți oricînd să reveniți asupra deciziei. Nu e nimic stabilit definitiv, e vorba de tatonări.

SCORPION
(23 oct. - 21 nov.):

👎 Nu este vorba de o serie neagră, ci de un accident trecător, chiar dacă grav. Însă viitorul nu este deja amanetat de ghinioane și de bețe în roate.

SAGETATOR
(22 nov. - 21 dec.):

👌 Capitalul de simpatie a început să facă pui, propunerile sînt avantajoase. Nu vă grăbiți să faceți o alegere imediată, timpul nu vă presează.

CAPRICORN
(22 dec. - 19 ian.):

✋ Viteza de reacție este destul de scăzută, totuși suficientă pentru a ieși cu fața curată. Dezvăluirile nu vă iau prin surprindere decît prin amploare.

VĂRSĂTOR
(20 ian. - 18 febr.):

👍 Constrîngerile la care va trebui să vă supuneți nu sînt insuportabile. În schimb, avantajele pe care le-ați putea obține nu sînt de lepădat.

PEȘTI
(19 febr. - 20 mart.):

✋ Nu aveți suficientă dezinvoltură, nesiguranța se citește la vedere. Încercați să afișați mai multă indiferență, obstacolele vor fi atunci mai mici.

LEGENDA:

👎 *- vă paște ghinionul;*
✋ *- prudența e mama înțelepciunii;*
👍 *- n-aveți nimic de pierdut;*
👌 *- șansa vă surîde*

BARBRA
Cei mai frumoși ani

În 1956, o elevă de 14 ani de la Erasmus Hall High School din Brooklin, New York asista la o piesă de teatru pe Broodway ("Jurnalul Annei Frank") și devenea brusc foarte interesată de lumea teatrului, filmului și a muzicii. Fata se numea ***Barbra Joan Streisand*** și a început din acea zi să-și caute un loc de muncă - cît de mic - pe lîngă un teatru. Mama ei era foarte sceptică cu viitoarea carieră pe care și-o dorea Barbra și a insistat să facă o școală de dactilografie. Vedeta își amintește: ***"Știam că am talent și îmi era teamă că dacă voi învăța să bat la mașină voi deveni secretară"***. A debutat la 18 ani, cînd a cîștigat un concurs pentru tinere talente și a obținut un angajament pentru 2 seri într-un club din Greenwich Village. A avut un astfel de succes încît angajamentul s-a prelungit pentru încă 9 săptămîni. Adevărata lansare a venit în 1962 odată cu rolul Miss Marmelstein în musicalul "***I Can Get It for You Wholesale"***. A urmat imediat un contract cu casa de discuri Columbia și primul album: ***"The Barbra Streisand Album"***. Au urmat alte 2 LP-uri în 1963 și 1964, toate trei ajunse discuri de aur. În 1964, Barbra primește rolul principal în musicalul ***"Funny Girl"***, bazat pe povestea vieții actriței și cîntăreței Fanny Brice. A reprezentat primul mare succes, cu articole elogioase în presa americană și londoneză și cu o coloană sonoră de mare succes, de pe care ***"People"*** a fost primul hit de Top 5.

După "Funny Girl", Barbra Streisand s-a îndepărtat puțin de teatru pentru a străluci în emisiuni de televiziune. A început cu spectacolul ***"My Name Is Barbra"*** în 1965 pentru care a primit 5 premii EMMY, și a continuat cu altele la fel de reușite pînă în 1973, la show-ul ***"Barbra Streisand... And Other Musical Instruments"***. Latura muzicală a carierei a continuat cu alte 4 discuri de aur, albumele "***People"*** și ***"My Name is Barbra"*** (1965) și ***"Color me Barbra"*** și ***"My Name is Barbra"*** II (1966). Următoarele ei apariții pe 33 de turații au urcat toate în clasamentul primelor 20 de albume din SUA.

În 1968 debutează în film cu ecranizarea la "Funny Girl" alături de Omar Sharif și primește pentru rolul de aici un premiu OSCAR. A urmat ***"The Owl & The Pussycat"*** și în 1971 un alt film celebru ***"Hello Dolly"***. Dar, cea mai celebră și respectată apariție a fost cea din ***"The Way We Were"*** ("Cei mai frumoși ani") alături de Robert Redford în 1973. Pelicula a primit 6 nominalizări pentru premiile OSCAR inclusiv pentru cea mai bună actriță și pentru cel mai bun cîntec scris pentru un film. Cîntecul ("The Way We Were") avea să ajungă No.1 în clasamentele americane în 1974 la 2 februarie. Au urmat alte cîntece premiate; în 1977 un alt OSCAR pentru tema filmului ***"A Star Is Born"*** intitulată ***"Evergreen"***, un premiu GRAMMY în 1977 la categoria "Cîntecul anului" pentru ***"You Light Up My Life"***. Demn de amintit este și duetul ei cu vecinul de cartier Neil Diamond: ***"You Don't Bring Me Flowers"*** care a depășit cifra de 2 milioane de exemplare vîndute și a fost și nominalizat pentru 2 premii GRAMMY.

Anii '80 au sosit cu alte succese pentru Barbra: albumul ***Guilty*** (produs de Barry Gibb) pe care figurează frumoasa ***"A Woman In Love"***, colecția ***"Memories"*** și o altă colecție alcătuită din cîntece din musicaluri: ***"The Broadway Album"***. Tot în această perioadă, s-a ocupat extrem de mult de realizarea filmului ***Yentl*** o peliculă ce avea ca punct de pornire o povestire a scriitorului evreu Isaac Bashevis Singer. Barbra a scris scenariul, a produs și regizat filmul, care a fost foarte bine primit de public. O mare parte din inspirația pentru acest film a venit din gîndurile Barbrei pentru tatăl ei care a murit atunci cînd ea avea doar 15 luni.

În ultimii ani, Barbra Streisand și-a păstrat statutul de mare vedetă cu colecții deosebite cum ar fi: ***"Just For The Record"*** și cu apariții în concerte (lucru destul de rar în perioada '60-'70) care a încîntat, ca întotdeauna auditoriul. O artistă completă, ce a depășit barierele legate de imaginea americană despre un star, Barbra a cîntat de-a lungul carierei sale alături de alte nume celebre: Ray Charles, Judy Garland, Donna Summer, sau Ryan O'Neal. **(ALEXANDRU LEONTIEȘ - RADIO NORD-EST)**

P.S. Pe Barbra Streisand aveți ocazia să o ascultați în această seară la RADIO NORD-EST în emisiunea ***"Muzica de catifea"*** începînd cu ora 22.

Barbra Streisand
Memories

Discografie selectivă:

1. **"The Barbra Streisand Album"** (1963)
2. **"The Second Album"** (1963)
3. **"The Third Album"** (1964)
4. **"People"** (1965)
5. **"My Name is Barbra"** (1965)
6. **"Color me Barbra"** (1966)
7. **"My Name is Barbra II"** (1966)
8. **"Je M'Apelle Barbra"** (1966)
9. **"Simply Streisand"** (1967)
10. **"What About Today?"** (1969)
11. **"Funny Girl"** (1968)
12. **"Barbra Joan Streisand"** (1971)
13. **"Live in Concert at the Forum"** (1972)
14. **"Butterfly"** (1974)
15. **"Lazy Afternoon"** (1975)
16. **"Classical Barbra"** (1976)
17. **"A Star is Born - Soundtrack"** (1976)
18. **"Streisand Superman"** (1977)
19. **"Songbird"** (1978)
20. **"Barbra Streisand's Greatest Hits vol. 2"** (1978)
21. **"Wet"** (1979)
22. **"Guilty"** (1980)
23. **"Memories"** (1981)
24. **"Emotions"** (1984)
25. **"The Broadway Album"** (1986)
26. **"One Voice"** (1987)
27. **"Christmas Album"**
28. **"Till I Loved You"** (1991)
29. **"Just For The Record"** (1992)

ȘTIRI MUZICALE

■ Noi apariții pe piața americană la 30 ianuarie: ***"Strong Love Affair"*** - Ray Charles (Qwest), ***"The Songs Of Distant Earth"*** - Mike Oldfield (Warner Bros), ***"Toltec"*** - Jon Anderson (High Street), ***"Stage-Live"*** - Great White (200), ***"Some Things Are Meant To Be"*** - Linda Davis (Arista), ***"Beautiful Girl"*** - Soundtrack (Elektra), ***"Twisted Willie"*** - A Tribute To Willie Nelson (Justice).

■ Albumul de mai sus, colecția ***"Twisted Willie"*** lansată de Justice Records la 30 ianuarie reprezintă un album omagial adresat legendei muzicii country Willie Nelson. Pe album apar celelalte 3 staruri ce compun Highaymen (Johnny Cash, Kris Kristofferson și Waylon Jennings) precum și numeroși artiști din zona rockului alternativ. Colecția cuprinde noi versiuni ale unor cîntece mai puțin cunoscute ale lui Willie de la începutul anilor '70.

■ Sfîrșitul lunii ianuarie a adus dispariția unui mare artist de jazz. La 20 ianuarie a murit, la 68 de ani, saxofonistul ***Gerry Mulligan*** după o complicație a unei infecții la genunchi. Într-o carieră de aproape 50 de ani, Mulligan a colaborat cu alte mari nume ale jazzului cum ar fi Benny Goodman, Charlie Parker, Stan Kenton și Miles Davis. El a fost unul din pionierii curentului "Cool Jazz".

■ La 31 ianuarie, ***Phil Collins*** și-a sărbătorit a 45-a aniversare. Phil s-a născut la Londra și în 1971 a ajuns în grupul ***Genesis*** **(foto)** în 1971 completînd o componență rămasă celebră: Peter Gabriel, Mike Rutherford, Tony Banks, Steve Hackett. După ce Gabriel pleacă, în 1975, Phil Collins ajunge și liderul vocal al formației. După 1977 (cînd pleacă și Steve Hackett), Collins rămîne și principalul compozitor al grupului. În 1981 el lansează primul album solo: ***"Face Valve"*** urmat un an mai tîrziu de ***"Hello, I Must Be Going"***. În 1984 compune și interpretează tema filmului ***"Against All Odds"*** intitulată ***"Take A Look At Me Now"***. Cîntecul a fost nominalizat pentru un premiu OSCAR și a ajuns No.1 în clasamentele americane. În 1985 apare ***"No Jacket Required"*** iar în 1989 ***"But Seriously"***, albume care îi mai aduc lui Phil cîteva cîntece pe locul I în topuri și, bineînțeles, o grămadă de bani. ***"Both Sides of the Story"***, apărut în 1993 îi consolidează statutul de mare vedetă, devenind discul cu cea mai rapidă vînzare din istorie în Germania. Actualul single al lui Phil Collins se intitulează ***"Somewhere"*** și apare pe un album - omagiu lui Leonard Bernstein intitulat ***"The Songs of West Side Story"***.

■ Acum 32 de ani, la 1 februarie 1964, ***"The Beatles"*** ajungeau pentru prima dată în vîrful clasamentelor americane cu piesa ***"I Want To Hold Your Hand"***. Cîntecul a fost difuzat pentru prima dată dincolo de ocean la un post de radio din Washington și s-a vîndut în 12 milioane (!!) de exemplare.

■ Albume aflate pe locul I în clasamentele europene: Marea Britanie: Oasis - ***"Morning Glory"***, Germania: Queen - ***"Made in Heaven"***, Franța: Celine Dion - ***"D'Eux"***, Italia: Madonna - ***"Something To Remember"***, Spania: Gloria Estefan - ***"Abriendo Puertas"***, Norvegia: Hanne Boel - ***"Best of"***, Danemarca: Smolferne-***Smolpehits 1.***

■ Mîine, 2 februarie, saxofonistul de jazz ***Stan Getz*** ar fi împlinit 69 de ani. El a rămas în istoria jazzului cu un cîntec înregistrat de foarte, foarte mulți alți interpreți: ***"The Girl from Ipanema"***. A murit de cancer la 6 iunie 1991. **(ALEXANDRU LEONTIEȘ)**

GALAXIA LUMIERE

Schița istorică a cinematografiei românești

În evoluția cinematografiei noastre se poate observa tehnica alb/negru, care a fost mai prielnică afirmării unor certe valori care au rămas repere sigure. Am spus "certe valori", am spus "repere valorice", dar nu am spus "capodopere" căci, într-adevăr, în evoluția cinematografiei românești, dominată de fenomenele "imitației", "stagnării" și "temporizării", nu putem vorbi despre existența unor "capodopere". O singură dată s-a folosit calificativul de "capodoperă". Este vorba de aprecierea făcută de criticul obișnuit al festivalurilor internaționale, Vittorio Spiga, în numărul din 28 august 1985 al cotidianului ***"Carlino"***, care spunea despre filmul "***Glissando"*** al lui Mircea Daneliuc, participant, în acel an, la "Mostra di Venezia" ("Mostra de artă cinematografică de la Veneția"), și vizionat, cu acel prilej, în după-amiaza zilei de 27 august 1985, că este "o adevărată capodoperă de ambiguitate care poate să aibă numeroase planuri de lectură". Și aprecierea nu este exagerată.

Primul reper valoric, în alb/negru este ***"La moara cu noroc"***, 1951, r. Victor Iliu, premiera în ziua de 20 ianuarie 1952, la București. Acest film nu putea și nu poate fi conceput în "policromie". Alb/negru este cel mai potrivit pentru o lume, parcă ireală, pentru sondarea unor psihologii, pentru un univers straniu, pentru această sinteză audiovizuală. Imaginea este semnată de Ovidiu Gologan, unul dintre puținii noștrii operatori profesioniști. În 1964, pentru imaginea semnată la ***"Pădurea spînzuraților"***, 1964, r. Liviu Ciulei, premieră în ziua de 16 martie 1964, la București, Ovidiu Gologan este distins cu Premiul de excelență U.N.I.A.T.E.C., Milano, 1964. Și "Pădurea spînzuraților" este primul nostru mare succes la un important festival internațional de film. Premiul pentru regie Cannes, 1965. Dacă Victor Iliu ne propune o sinteză de romantism și realism, Liviu Ciulei se remarcă prin capacitatea de a construi personajele din universul lor interior, un simț al proporțiilor, al construcției, al tragicului. Deși realizat în 1965, premieră în ziua de 14 martie 1966, la București, filmul lui Mircea Mureșan, ***"Răscoala"***, Premiul "Opera prima", Cannes, 1966, imaginea semnată de operatorul, și acesta de luat în seamă, Nicu Stan, cu virtuți artistice în alb/negru, rămîne un reper pentru stăpînirea acestei tehnici, dar și pentru ritmul tensiunii dramatice, pentru stăpînirea tehnicii și artei regizorale. Generația anilor '70, cel mai important și cel mai valoros moment din evoluția cinematografiei românești, moment caracterizat prin asumarea problematicii majore a României contemporane, prin transcederea unor teme, mijloace de expresie și optici în "opere de artă cinematografică", prin atitudinea de frondă față de puterea comunistă, prin modernizarea "limbajului cinematografic", prin prima tentativă de sincronizare a filmului românesc cu evoluția filmului european, cu debutul remarcabil al unora este legat de tehnica alb/negru. Filmul lui Lucian Pintilie, ***"Duminica la ora 6"***, premieră în ziua de 10 ianuarie 1966, la București, filmul său de debut, este o impecabilă construcție cinematografică, o armonizare perfectă a lumii interioare a personajelor, dar o contradicție ireconciliabilă între această lume, ce aspiră la împlinire prin iubire, și istorie (Premiul special al juriului, Mar del Plata, 1966; Premiul mișcării experimentale și de cinecluburi, 1966; Premiul special al juriului, atribuit lui Sergiu Uzum pentru imaginea alb/negru, la Congresul U.N.I.A.T.E.C, Praga, 1966; Trofeul de aur "Cabeza de Palenque", la cel de-al IX-lea Festival internațional al tinerilor, "Rencontres Internationales du film pur la Jeunesse", Cannes, 1966-1967; Diplomă pentru cea mai bună selecție națională la Festivalul internațional al filmului, Adelaide, 1968; Premiul special al juriului la cel de al III-lea Festiva Național, Mamaia, 1966; Mențiune specială la Festivalul "Jeune Cinéma d'Hyères", 1968). **(Mircea Dumitrescu)**

EuroBIT s.r.l. Iași

CALCULATOARE
IMPRIMANTE
PROGRAME CONTABILITATE

Consultați oferta noastră!

STR. A. PANU 36, BL. 1 B
TEL. 214010/211494
TEL./FAX: 211494

Filmele acestei săptămîni

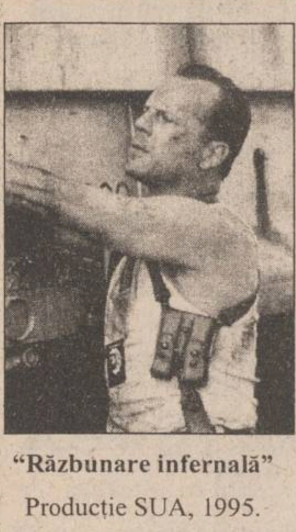

"Răzbunare infernală"
Producție SUA, 1995.
Thriller polițist cu Bruce Willis. Premieră.
Cinema "Victoria"
(Telefon. 112502)
ora 8,45 - **900 lei**
orele: 11.00; 13,15; 15.30; 17.45; 20.00 - **1700 lei**

"Salvați-l pe Willy din nou!"
Producție SUA, 1995.
Film pentru copii.
ora 9,00 - **800 lei**
Cinema "Republica"
(Telefon: 114327)
orele: 11,00; 13,00; 15.00; 17,00; 19,00 - **1500 lei**

"Mai iute ca moartea"
Producție SUA 1994.
Western cu Sharon Stone

"Dur și... deștept"
Producție SUA1994.
Comedie polițistă cu Chuck Norris.
Cinema "Copou"
(Telefon: 145738)
ora 9.00 - **600 lei**
orele 11.00; 13.00; 15,00; 17,00 - **1200 lei**

"Născuți asasini"
Producție SUA 1994.
19.00 - **1200 lei**

"Tommy Boy".
Producție SUA 1995.
Comedie cu Chris Farley și David Spade
Cinema "Dacia"
(Telefon: 164740).
ora 9,00 - **500 lei**
orele: 11.00; 13.00; 15.00; 17.00; 19.00 - **1000 lei**

INTEGRAMA ZILEI

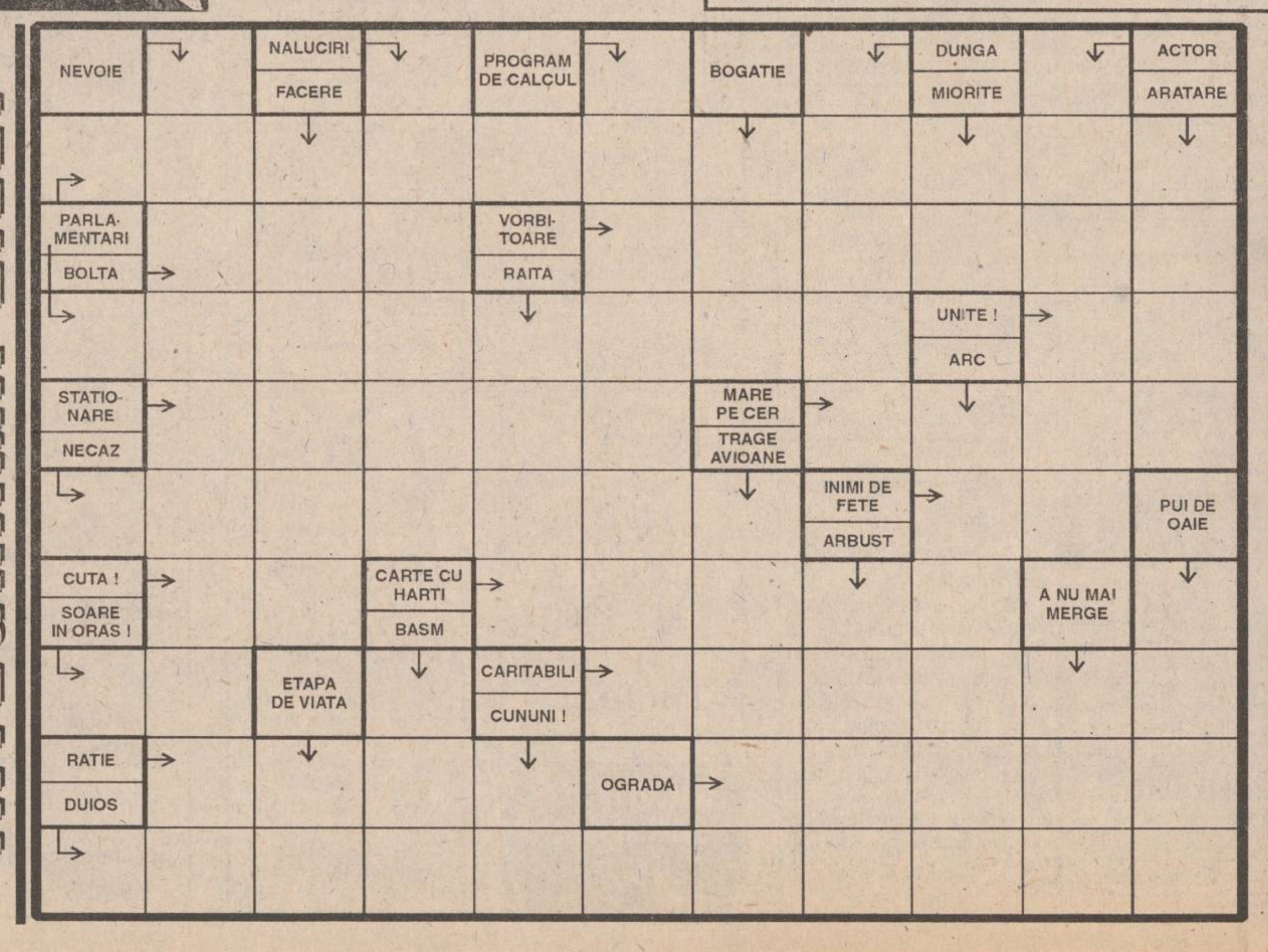

CY-RANO

MONITORUL INTERN

Decizie disperată

Restructurarea companiei TAROM va fi decisă de o echipă guvernamentală "de criză"

O "echipă specială de criză" va elabora un program de restructurare a companiei TAROM, pe baza analizei diagnostice propuse de Agentia de Restructurare, s-a decis, marti, în sedinta Guvernului. Programul "va fi concret, detaliat și va reflecta vointa de restructurare și efortul propriu al companiei", se precizează într-un comunicat la Executivului. Guvernul doreste ca România să aibă o companie natională de aviație și va sprijini dezvoltarea ei în limita necesitătilor si posibilităților reale, se afirmă în acelasi comunicat.

Se reia exportul de armament

India va cumpăra 100.000 arme Kalașnikov din România

India a finalizat un acord, în valoare de 300 milioane rupii, pentru cumpărarea din România a 100.000 arme din seria AK (Kalașnikov), pentru a combate terorismul în provinciile nordice Jammu și Kașmir, au anunțat surse oficiale indiene, citate de săptămînalul ***New Europe***. Armele, care costă aproximativ 3.000 rupii fiecare, vor fi expediate în decurs de o lună si vor intra în dotarea fortelor de securitate indiene, precizează agentia de stiri ***Press Trust of India***.

Potrivit aceleiași surse, acordul a fost încheiat cu România, chiar dacă, în trecut, India a purtat negocieri pe aceeași temă cu Bulgaria. Partea indiană a precizat că unul din motivele pentru care a cumpărat arme din seria AK este dorinta ca trupele sale de securitate să fie dotate cu același tip de armament utilizat de gherilele din nordul țării. Un alt motiv este stocul insuficient de arme de producție indigenă, cu calibrul 5,56 mm. În ziua de 31 ianuarie 1996, cursul de schimb al rupiei indiene, prezentat de revista ***The Economist***, a fost de 35,8 rupii pentru un dolar SUA.

Iarnă capricioasă

Mai multe drumuri naționale sînt acoperite cu zăpadă și polei

Mai multe drumuri nationale din zonele de munte si, partial, de ses erau acoperite, ieri dimineată, cu un strat de zăpadă de 1-5 cm, sau polei, informează Comandamentul Central de Iarnă. Depunerile de polei au fost semnalate pe DN 6, km 617-624 - zona Sînicolaul Mare, DN 57, km 119-127 Moldova Nouă - Oravita, DN 68, km 53-78 Coșevita - Ilia. În transporturile aeriene, aeroporturile Cluj și Sibiu erau inoperante din cauza cetii, iar cel din Iasi din cauza ghetii. Continuă să fie închisă linia ferată Ocolisel - Baia de Aries. În transporturile navale nu au fost semnalate perturbări ale activitătii.

În urma demiterii ministrului Comunicațiilor

PDSR și PUNR sînt în pragul divorțului

Coaliția guvernamentală formată exact acum doi ani, prin semnarea protocolului cvadripartit, pare să-și trăiască în această perioadă ultimele zile.

După evacuarea "cu scandal" a PRM din coalitie și distanțarea tot mai pronunțată a PSM de partidul de guvernămînt, a venit rîndul PUNR să-și facă bilantul și să încerce să încheie conturile cît mai onorabil și, dacă se poate, si avantajos, cu partidul de guvernămînt.

Ca și în cazul PRM, și recentul scandal declanșat între PDSR și PUNR pleacă de la un fapt aparent minor: decizia ministrului Comunicatiilor, ***Adrian Turicu***, membru PUNR, de a numi în postul de director general al "Romtelecom" un om neagreat de PDSR. Complicatiile cazului în sine, numirea fără avizul premierului, clasarea celui numit pe locul al treilea la concursul organizat de minister pentru ocuparea postului, acuzatia venită din partea lui ***Ioan Gavra*** privind ilegalitatea participării la concurs al celui clasat pe primul loc și dorit de PDSR în fruntea "Romtelecom" etc., toate acestea nu pot ascunde însă o realitate de necontestat. Și PDSR și PUNR tatonează de mai multă vreme terenul unui divort cît mai profitabil pentru fiecare în parte. Restul ține de inteligenta cu care fiecare dintre cele două partide își calculează pașii.

Cum era de așteptat, prima gafă a venit din partea PUNR, care, prin vocile lui ***Gheorghe Funar*** și Ioan Gavra, s-a relansat în gesturi si declarații provocatoare cu care spera să-și refacă imaginea de partid important. Liderul PUNR trimitea săptămîna trecută o scrisoare presedintelui Iliescu prin care cerea repunerea în discuție publică a documentelor privind reconcilierea româno-maghiară cu trimitere la mult-așteptatul tratat bilateral. Cu putin timp în urmă, Ioan Gavra lansa o invitație mai multor partide de opozitie, vizînd posibilitatea unei aliante în afara PDSR și CDR. Pe fondul unei căderi pronuntate de popularitate, gesturile liderilor PUNR au fost interpretate, pe bună dreptate, ca fiind mai degrabă disperate decît pornite dintr-un calcul bine gîndit. Profitînd și de scandalul numirii noului director al "Romtelecom", PDSR a trecut la un atac concertat. Într-o declaratie dată publicității zilele trecute, Delegația Permanentă a PDSR amenința voalat PUNR cu posibilitatea provocării unei scindări.

Ieri, PDSR a cerut premierului Văcăroiu, care s-a conformat imediat, demiterea ministrului PUNR, Adrian Turicu. Provocarea la adresa PUNR a prins, Ioan Gavra grăbindu-se să "amenințe" cu ruperea aliantei, declaratie catalogată imediat de către ***Oliviu Gherman***, presedintele PDSR, drept "gafă politică". Întrunit ieri în ședință extraordinară, Biroul Executiv al PUNR a încercat să mai repare lucrurile, însă fără prea mare succes. Aseară, o delegatie a partidului condus de Gheorghe Funar s-a deplasat la Cotroceni, cerînd constituirea unei comisii care să ancheteze condițiile în care a fost demis Adrian Turicu, apreciind gestul guvernului drept o "gafă". În condițiile în care presedintele Iliescu a semnat deja decretul de revocare din functie a ministrului PUNR, este greu de prevăzut cu ce mai pot fi îndreptate lucrurile. Sîmbătă, în cadrul Comitetului Național, PUNR va fi nevoit, probabil, să ia o decizie: acceptă noile condiții pe care cu siguranță PDSR i le va impune pentru a rămîne la guvernare, sau va denunța protocolul de colaborare, lăsînd guvernul Văcăroiu la discretia negocierilor parlamentare.

În legătură cu acest subiect, ***Dumitru Pâslaru***, purtătorul de cuvînt al PDSR, a acordat, în exclusivitate ziarului ***MONITORUL***, următorul interviu:

- Credeți că după ce guvernul a hotărît să-l demită pe ministrul Comunicațiilor, Adrian Turicu (PUNR), PUNR va rupe alianța cu PDSR?

- Este posibil ca PUNR să rupă alianța cu PDSR, deoarece întreaga acțiune a fost declanșată de PUNR însusi. Chestiunea este o adevărată provocare dacă ne gîndim la încăpățînarea cu care PUNR, respectiv Adrian Turicu, ministrul Comunicațiilor, l-a sustinut pe Ovidiu Ioan Muntean în loc de Virgil Popescu care obtinuse victoria în concursul pentru ocuparea postului de director general la "Romtelecom". Părerea mea este că PUNR intentionează o asemenea rupere la începutul anului 1996 pentru a-și crea un drum propriu în campania electorală și să poată arăta nestingherit cu degetul puterea, căreia, de altfel, i-a fost asociată.

- Considerați că guvernul Văcăroiu va supraviețui dacă PUNR își retrage miniștrii?

- Nu pot să spun cu certitudine acest lucru. Situația guvernului devine extrem de precară, nemaiexistînd o majoritate parlamentară care să-i asigure sustinerea și existența.

Dar, pe de altă parte, nici unul dintre grupurile parlamentare și nici unul dintre partidele parlamentare nu este interesat în alegeri anticipate. Din contră, fiecare doreste un răgaz cît mai îndelungat pentru pregătirea corectă a acestora. De aceea, mizăm pe acest lucru și, în al doilea rînd, pe negocierea fiecărui proiect de lege cu grupurile parlamentare și, în al treilea rînd, pe calitatea oamenilor, pe constiinta proprie dincolo de comandamentele de partid care i-a obligat să voteze sau să nu voteze într-un anumit fel.

- Este dispus PDSR să facă anumite concesii pentru ca PUNR să nu rupă protocolul de colaborare?

- Consider că am făcut destule concesii. Coabitarea cu PUNR a fost destul de dificilă datorită temperamentului doctrinar și a liderilor acestui partid. Sigur, politica este arta compromisurilor. Vom mai lăsa și de la noi cîte ceva, dar nu lucruri esențiale si flagrante, cum a fost în cazul Turicu, cînd un ministru își permite să demită și să numească oameni care nu sînt îndreptățiți cu o anumită poziție. **(Au consemnat Pavel LUCESCU și Monica TOMA)**

Oliviu Gherman și Ioan Gavra au deschis războiul prin afirmații foarte dure. Președintele Iliescu încearcă acum să liniștească spiritele.

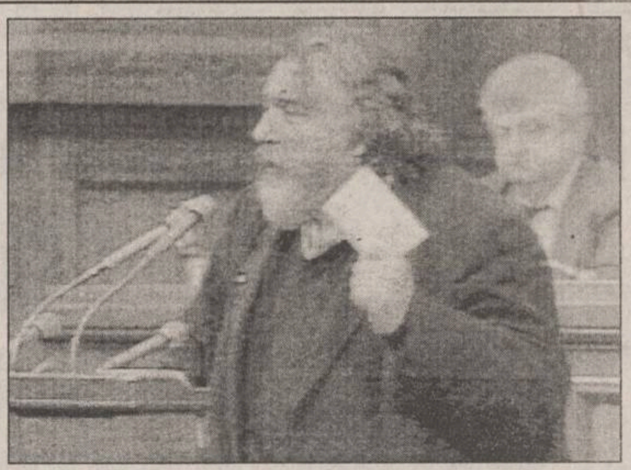

PSM are convergență cu ideile de fond ale Partidului România Mare

■ ***interviu cu senatorul Adrian Păunescu, prim-vicepreședinte al PSM***

- Domnule senator, se deschide o nouă sesiune parlamentară. Anul acesta este un an electoral. Care sînt dezideratele parlamentarilor PSM pentru această nouă sesiune?

- Crearea unui bun cadru pentru desfășurarea normală și legală a alegerilor.

- Între partidele care au asigurat guvernarea, în acești aproape patru ani, sînt vizibile neînțelegeri. Mai exact, PDSR vrea acum, în prag electoral, să se debaraseze de extremiști. Iată, cazul PRM. Veți mai colabora în continuare, în această sesiune parlamentară, cu aceste partide, PRM, PUNR și, mai ales, PDSR?

- Partidele de dreapta, cum e cazul PAC, ne acuză pe noi de extremism politic. E o obrăznicie. Putem să-i actionăm în judecată. Cît priveste colaborarea în această sesiune... E adevărat că am avut multe neînțelegeri cu parlamentarii PDSR. Dar noi ne propunem să colaborăm cu persoanele - nu numaidecît cu partidele! - care doresc să o facă. Vom colabora chiar cu mai multe partide - cu cei care vor avea initiative valoroase.

- În perioada care urmează, se va hotărî dacă senatorului Corneliu Vadim Tudor i se mai retrage imunitatea parlamentară și dacă va fi deferit justiției. Punctul de vedere al PDSR este clar - liderul C.V. Tudor este vinovat. PRM este un partid extremist. Cum va vota PSM în acest litigiu?

- Personal, consider că nu este bine să-i fie ridicată imunitatea parlamentară. S-ar crea un precedent periculos. Noi îl vom sustine pe liderul PRM și pentru că am fost aliați trei ani. Dar îl invităm pe domnul Vadim să-și tempereze discursurile, să putem avea o viață normală, calmă. Noi nu vom declanșa războiul nici împotriva lui Vadim, nici împotriva lui Ion Iliescu. Vadim, în foaia sa, și nouă ne-a dat multe sfaturi. Noi nu ascultăm de temperamentul său, ci de ideile de fond, cu care avem convergente.

- În această campanie electorală, banii folosiți de partide vor fi controlați. Au început deja controale financiare la partide. Această acțiune, care dorește transparența financiară în alegeri, credeți că va fi încununată de succes?

- Nu cred că se vor termina controalele financiare la PDSR pînă la alegeri. Dacă se va lucra corect...

- Există și opinia ridicării pragului electoral, susținută mai ales de PDSR, pentru aceste alegeri. Cum va influența aceasta PSM?

- Nu ne temem! Nu avem, în partid, o părere specială. Dar nu credem că este momentul să se petreacă o asemenea radicalizare a legii electorale. **(A consemnat Constantin CIOCHINĂ)**

CORPO SAN
societate specializată în servicii medicale mobile

oferă,
începînd de azi
1 februarie 1996

ASISTENȚĂ MEDICALĂ NON STOP

Începînd de azi, 1 februarie 1996, **Corpo San** va sta la dispoziția dumneavoastră 24 de ore din 24.

În orice moment din zi sau din noapte veți putea beneficia de serviciile **Corpo San**, dînd un simplu telefon.

Un echipaj medical de înaltă calificare se va deplasa de fiecare dată, în maximă urgență, la dumneavoastră.

Astfel, începînd de azi, 1 februarie, sistemul de asistență medicală de urgență la domiciliu devine o realitate.

Un simplu telefon și **Corpo San** va fi acolo unde este nevoie de ajutor.

Vă reamintim pe scurt serviciile pe care **Corpo San** vi le oferă NON STOP începînd de azi, 1 februarie:

- consultații medicale la domiciliul pacientului, cu deplasare la pacient în regim de maximă urgență
- tratamente de urgență la domiciliul pacinetului
- transportul și internarea pacientului în cazuri de necesitate
- analize de laborator la domiciliul bolnavului
- tratamente injectabile, intravenoase și intramusculare, la domiciliul pacientului
- eliberarea de rețete în regim compensat, precum și eliberarea altor acte medicale.

de azi, 1 februarie,
apelați NON STOP CORPO SAN
la telefon
113.130

SOSIM IMEDIAT

EDITORIAL

Drăcușorii joacă "Hora Unirii"

Ovidiu ȘIMONCA

Președintele Ion Iliescu i-a chemat luni seara, la Palatul Cotroceni, pe sefii grupărilor parlamentare. De la întîlnire a fost exclus liderul PRM, Corneliu Vadim Tudor. Dialogul s-a prelungit mult în noapte, președintele României vorbind cel mai mult dintre toți oaspeții prezenți și îndemnînd la o campanie electorală "civilizată și responsabilă". Președintele Iliescu n-a făcut declarații spectaculoase care să facă vîlva jurnalelor. Consultarea preelectorală s-a transformat într-un monolog. Toți liderii de partid vor fi uitat a doua zi că au fost la Palatul Cotroceni, întîlnirea fiind aproape un moment de rutină, nesemnificativ pentru anul electoral 1996. Campania electorală s-ar putea transforma oricînd în înfruntare grobiană, dacă PDSR ar vedea că nu izbîndește într-o confruntare de opinie și programe, cum și dorește președintele Iliescu. În 1992, chiar la studioul de film al guvernului, pe un scenariu realizat de Mircea Hamza, s-a produs un film lipsit de fair-play, mustind de afirmații calomnioase la adresa lui Emil Constantinescu, iar imunda producție s-a difuzat pe TVR (au fost și vreo două reluări) si nimeni nu s-a sinchisit să dea explicații pentru acele "atacuri sub centură". Chiar la începutul acestui an, după ce a devenit director de campanie electorală pentru PDSR, Viorel Hrebenciuc nu s-a sfiit să afirme că un vot pentru Convenția Democratică înseamnă un vot pentru mosieri. Deocamdată, nu există nici o garantie legislativă prin care campania electorală să nu aibă accente bădărănești și mizerii nestăpînite. În luna februarie se vor clarifica unele aspecte ale campaniei, prin discutarea în Parlament a proiectelor de modificare a legilor pentru alegerile locale și generale, deși garanțiile de onorabilitate nu sînt foarte exacte.

Cred că președintele Iliescu începe să fie tot mai incomodat de PDSR, un partid de arivisti, unde excesul de zel are proporții neînchipuite. Spre deosebire de cetățeanul care l-a întîlnit pe presedinte la Iasi, fată în fată, si i-a spus că este "exponentul dezastrului din țară", cred că de mult rău are parte democrația la noi prin cohorta de arivisti pusi în slujba PDSR. Ce se întîmplă în teritoriu nu se poate numi altfel decît dezmăt și exces de zel. Domnisoara Rodica Luca, sefa Inspectoratului Școlar Județean Iași, membră PDSR, are un "Cielo" de 22 milioane lei. Rodica Luca nu-și poate arăta gratitudinea față de PDSR decît scoțînd copiii de la ore, pe 24 ianuarie, pentru a-l vedea pe presedintele Iliescu cum dansează "Hora Unirii". Pe domnișoara Luca n-a obligat-o presedintele să fie atît de lingusitoare, dar asa înțelege domnia sa să-și arate mărinimia.

Alt exemplu: în ziua prezenței președintelui Iliescu în Iasi, cotidianul "Monitorul" a prezentat un grupaj de articole din care reiesea că autorităților locale le lipsește o strategie economică de dezvoltare a județului. La întîlnirea cu membrii Comisiei administrative, s-a încercat dregerea busuiocului. Soluțiile au început să apară precum iepurașii din cutia magicianului. Iașul va avea aeroport international, există o hotărîre de guvern în acest sens, a spus prefectul Dan Gâlea. Se vor moderniza căile rutiere. Se va construi un spital de urgente, se va echipa o maternitate, va funcționa un centru de cardiologie. De cînd a trecut președintele prin Iasi, autoritățile parcă au înghițit trotil și încearcă măcar să dea aparența unui interes. Oare trebuie să se arate personal pesedintele Iliescu pentru a-și lua autoritățile rolul în serios? În seara respectivă, pe 24 ianuarie, la Prefectura Iasi, presedințele a văzut ziarul "Monitorul", dar s-a abținut de la orice comentariu. Dl Amihăesei, președintele Consiliului Județean Iași, a împăturit ziarul si mi l-a întors cu scîrbă, spunîndu-mi: "Luati-vă ziarul!" Dacă n-ar fi fost președintele de fată, poate că domnul Amihăesei m-ar fi și înjurat. Veridicitatea afirmatiilor din "Monitorul" a fost probată de încercările ulterioare ale Prefecturii Iasi de a oferi un răspuns indirect acelor articole. Ziarul "Monitorul" rămîne cu satisfacția de a fi ajuns la presedintele Iliescu și de a se fi formulat un răspuns pe plan local. Atît presa, cît și autoritățile trebuie să fie în interesul comunității pe care o reprezintă.

Senatorul PDSR de Iași, Ion Solcanu, și echipa sa au făcut eforturi de a-i construi presedintelui un "turn de fildeș". Cît mai puțini oameni trebuie să se apropie de presedinte. Blocăm liniile de tramvai cu polițiști, închidem culoarele de acces, iesim cu pancarte. Președintele nu trebuie să vadă. În programul vizitei, nici ziariștii nu trebuiau să aibă parte de o conferință de presă, consilierul prefectului, Andrei Trofor (om care a mai mîzgîlit hîrtia la viata lui) a omis acest punct si abia la insistentele noastre a avut loc întîlnirea cu ziariștii.

În prezent, PDSR aruncă pisica în ograda PUNR. Foarte curînd vor fi sacrificati cîțiva ministri PUNR. "Țapi ispășitori" se găsesc. Centrele de putere încep să se multiplice, se formează oculte grupări de interese. Președintele Iliescu este cocoloșit de membrii PDSR să rămînă blînd, bun și lipsit de vînă. Din "turnul de fildeș" al Cotroceniului, presedintele se autoamăgește că va fi bine și la vară cald, cu candidați împărtindu-și înghețată și aruncîndu-și unii altora doar frișca de deasupra. În "Hora Unirii", la Iași s-au prins și cîțiva drăcușori împielițați, cu fumuri de mari granguri. Șandramaua s-ar putea dărîma și pentru motivul că liderii locali PDSR n-au aflat încă de faptul că modestia e apanajul oamenilor mari, iar presa trebuie respectată și pentru că, prin ea, răzbat ecourile realității. ■

CAFEAUA DE DIMINEAȚĂ

Atelierul face parte din ființa artistului plastic

Aurel LEON

Noțiunea de atelier, în sensul general de spatiu de muncă, posedă multiple întelesuri, cu diferente uneori substantiale după specificul profesiunii la care se referă. De la atelierul meșterului medieval, cu utilaje ce alcătuiau un adevărat univers fabulos în care își petrecea viata întreaga familie, pînă la studioul modern, cu aparatură electronică, se înșiră toate formele de atelier.

Am vizitat zeci de ateliere. Dintre creatori, singurii care sînt dotați oficial cu ateliere sînt artiștii plastici. Deci de dînsii va fi vorba în rîndurile ce urmează. Și aceasta, fiindcă am impresia că se pierde o sănătoasă tradiție: întîlnirile din atelier. Nu mă refer la modul cum apare atelierul în pictura gen Theodor Aman sau Luchian, ci plecînd de la confesiunea lui Dan Covătaru:

"Spațiul în care-și desfășoară activitatea un artist se identifică cu el, păstrîndu-i cu sfințenie modul de muncă.

Această geometrie arhitecturală devine pentru mine un recipient de gînduri: unele împlinite, multe cu neputință de realizat și altele uitate.

Toate acumulările de pe drumuri, ideile care mi se par importante, descoperirile care urmează să devină sculpturi, trec prin filtrul atelierului, spălîndu-se precum minereurile neferoase din mari cantități de roci. Aici descopăr uneori adevărate filoane, de multe ori sap în piatră seacă. Perioadele cele mai grele de creație sînt pentru mine o probă de rezistență, ca o solicitare la maximum a unui cazan sub presiune. Rămîne de nezdruncinat însă încrederea pe care acest sanctuar mi-o păstrează.

Este foarte important pentru un artist să aibă un atelier pe dimensiunile lui sufletești.".

Da, acesta-i rolul atelierului. El face parte din personalitatea artistului. Să-ți văd atelierul, și-ți spun ce operă realizezi. Îmi place ritualul de duminică în ateliere.

Sosesc oaspeți dragi. Facem ceva ordine, sau lăsăm așa ca să pară... artistic!

Îmi place să-l urmăresc la lucru pe maestrul Costică Radischi, cinchit între alveole de culoare: ramajul, paspartu-rarea...

Are, n-are treabă, pîș-pîș coboară în mica lui "gospodărie", de la cealaltă, unde e musafir! Fără atelier n-ar exista! Si Adrian Podoleanu ce fudul e de lăicerul, adus de acasă din Sadaclia cu sălcii somnoroase și bălti visătoare. Cîtă "țară de sus" e în cartoanele lui Liviu Suhar și în pînzele lui Dimitrie Gavrilean din Voroneț! Dorul de țară doar atelierul îl mai poate ogoi.

Ajuns la Paris, la început de secol, Brâncuși, după cîțiva ani de trudă, a simtit nevoia să-și refacă ambianța după care tînjea: și-a creat așadar un interior după gustul lui, cioplindu-și în cele din urmă pînă și o poartă oltenească pe pragul căreia, întocmai ca un țăran pe prispa lui, obisnuia să se odihnească. În felul acesta el a trăit - cum ne spune Ion Vlasiu, care l-a cunoscut și l-a înțeles - "departe de țară, supus unei tristeți de neînchipuit, unei constrîngeri de a visa, populîndu-și viata himeric, în tăcerea înfiorată a depărtării."

Atelierul fiecărui artist plastic închide o nostalgie, o fărîmă din trecuta lui viață. În același timp, atelierul e sîmburele creației sale.

Clădirea din Armeană, care închide o serie de ateliere, e în paragină și datoare pentru cheltuieli de întreținere.

Îmi permit a aminti onor Inspectoratului pentru Cultură de la Consiliul Județean că atunci cînd a descins deunăzi în America era în vogă expoziția lui Brâncusi și toată lumea știa că România e patria lui Brâncuși, nu a lui Iliescu!

Scrie undeva poetul Charles Peguy!:

"Le foyer se confondait avec l'atelier,

l'honneur du foyer et de l'atelier était le même honneur.

Tout était un rythme et un rite et une cérémonie.

Tout était une tradition, un enseignement:

tout était légué tout était de la plus sainte habitude.

Le sommeil et la veille, le travail et le peu de repos, le lit et la table, la soupe et le boeuf.".

Notați-i gîndurile pe factură, domnilor de la gospodăria locală! ■

CAPETE DE RÎND

Portretul robot al omului care ar fi putut să-i spună d-lui Ion Iliescu că întreține minciuna, corupția, sărăcia și abuzurile din România

Nichita DANILOV

Acest subiect mi-a fost sugerat de d-nii Dan Radu și Florin Zamfirescu, redactorul sef, respectiv directorul editor al ziarului *Monitorul.* Totul a pornit de la o scrisoare a unui anume ***Popa V.*** care sugera redacției să facă investigații pe teren vizavi de persoana d-lui Alexandru Picenco, omul care a avut curajul să-i spună în față adevărul lui Ion Iliescu, despre felul cum admnistrează domnia sa România. Conform informatiilor furnizate de d-l Popa V., d-l Alexandru Picenco ar fi avut un trecut tulbure în spatele său, fiind un personaj declasat, a cărui viață intimă si obstească era departe de a fi un exemplu pentru cetăteni. Scrisoarea semianonimă a lui Popa V. dispăruse, nu se știe din ce cauze, de pe biroul redactorului șef al *Monitorului*, fiind descoperită într-un cos de gunoi, făcută bucăți. Scrisoarea a fost reconstituită, literă cu literă și frază cu frază, fiind păstrată acum la loc sigur. S-au făcut între timp si investigatii, pentru a descoperi autorul (autorii?) sustragerii. Deocamdată făptasii n-au fost descoperiți. Investigatiile grafologice au scos în evidentă faptul că scrisoarea aparține unui om inteligent, un om obișnuit să comande și pentru care scrisul este un exercițiu la îndemînă. Personalitatea d-lui Popa este complexă, contradictorie. Scrisul este nervos și expeditiv. La semnătură, am remarcat un p dublu, prelungit în jos și un o, închis perfect, semn că personajul este echilibrat din punct de vedere psihic, cu o sănătate robustă.

Scrisoarea d-lui Popa deschide o problemă la care, mărturisim, că nu ne-am gîndit nici măcar în treacăt: *"Ce statut moral (și social) ar fi trebuit să aibă persoana care i-a spus președintelui României părerea sa despre felul cum a administrat domnia sa timp de șase ani țara?"* Adevăr pe care-l simtim cu totii, dar pe care, dintr-un motiv sau altul, nu i-l putem spune în față. D-l Picenco a avut această ocazie și a fructificat-o, asumîndu-și întreaga responsabilitate. A fost un iresponsabil? Nu i-a fost teamă pentru securitatea sa? Nu s-a gîndit la repercusiunile în viitor asupra lui și a familiei? I-a ajuns oare cutitul la os și n-a mai putut răbda minciuna și nedreptatea? Sau asa e el construit?

După părerea d-lui Popa V., el nu ar fi avut dreptul, nefiind un personaj moral. Trecutul său de la Directia de Postă și Telecomunicații, unde a lucrat pe vremuri, ar fi trebuit să ne dea de gîndit. Nouă însă ne-a dat de gîndit și așa d-l Picenco, pentru că a spus adevărul într-un mod atît de sintetic și convingător. E un adevăr pe care-l știe și d-l Popa, și d-l președinte Iliescu. El e de domeniul evidentei, neputînd fi nici ascuns, nici ocolit... Dacă d-l Picenco nu este o persoană întrutotul onorabilă, poate că atunci d-l Popa V., este, căci îl condamnă, și dacă îl condamnă, înseamnă că se crede situat din punct de vedere moral mai sus de el. Atunci d-l Popa ar fi trebuit să iasă el în fața președintelui si să-i spună aceleasi cuvinte. Sau poate nici d-l Popa nu se crede suficient de moral, avînd la rîndul său un trecut ambiguu. Poate că d-l Popa crede că adevărul ar fi trebuit să-i parvină președintelui nu de jos, de la pătura cea mai pricăjită, ci de sus, de la cei care au un statut social privilegiat. Cine trebuia să-i spună adevărul președintelui Iliescu? Mitropolitul? Primarul Iașilor? Prefectul județului? Subprefectul? Sau măcar directorul Teatrului de păpusi și marionete ***Luceafărul***, în fata căruia a avut loc incidentul? Prefectul și primarul nu puteau, fiindcă erau gazde și fiindcă aveau în vedere un alt scop, mai înalt, să vorbească președintelui despre soarta județului. Directorul teatrului nu putea nici el, fiindcă d-l Iliescu l-a repus, după 1989, într-un post căldut, tot de director de teatru.

Dacă stăm și analizăm în profunzime situația, singurul care ar fi avut dreptul să-i spună adevărul în fată președintelui Iliescu ar fi trebuit să fie însuși președintele României, Ion Iliescu. Dar cum și-ar fi putut spune președintele Iliescu siesi astfel de cuvinte grele? Că vezi, "duci tara de rîpă", că esti "răspunzător pentru toată minciuna", pentru "toată sărăcia și răul acestei țări"? Ce i-ar fi putut răspunde d-l Iliescu? Că "mata interpretezi", că "mata preiei niște lozinci din pesă", că "mata vezi lucrurile destul de simplist", "realitatea e mai complicată"? E posibil ca aceste lucruri să și le spună președintele, dar într-un loc intim, nu în piata publică. În multime, aceste lucruri i le-a spus un om simplu, păcătos.

Dar ce mai contează că d-l Picenco e (după cum spune d-l Popa V.) un păcătos, dacă nici unul din sfinții zilei nu are curajul să vorbească atît de adevărat ca el?! ■

UNGHIUL DE TRAGERE

La porțile Orientului

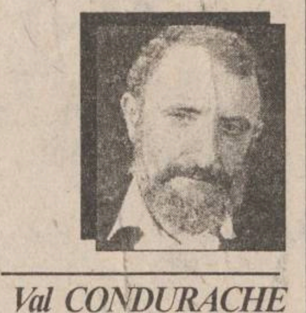

Val CONDURACHE

Nu încape îndoială. Caragiale a fost nu numai un mare scriitor, dar și un mare gazetar. Îl evoc acum cu toată deferența, în preajma zilei de naștere și îmi mențin părerea că întreaga noastră cultură modernă stă sub geniul tutelar al lui Eminescu și Caragiale: unul descindea din Levant, spiritual vorbind, din căldura pasiunii, din ordinea morală relativă, din spectacolul simturilor; celălalt cobora dinspre Nord, avea cultul absolut al moralei, răceala gîndirii, pasiunea ideii.

Cele două arhetipuri ne definesc în egală măsură geniul literar, dar unul singur ne definește statura morală, aceea la care am putea năzui, și ne marchează istoric. România modernă este a lui Carol I și a lui Ferdinand. Fără a minimaliza episodul Al. I. Cuza, atît de drag în ultima vreme guvernanților noștri, care ar vrea să șteargă din istorie destinul monarhic, va trebui să recunoastem că spiritul germanic a construit, la noi, instituțiile statului modern. Începută, în literatură, prin Titu Maiorescu, "ordinea rece" a făcut posibilă înlăturarea confuziilor de tip levatin. "Noua direcție..." nu a inventat scriitori, dar a aruncat peste bord impostorii. Titu Maiorescu nu l-a creat pe Eminescu, dar prin judecățile lui de valoare a spulberat plevușca ce misuna în jurul lui. Fără Titu Maiorescu, literatura română ar fi întîrziat încă o jumătate de veac în a alege între Samson Bodnărescu și Eminescu. Instruit la școala germană, Titu Maiorescu a fost mai putin receptiv la viata de bodegă, unde pulsul românului bate ca pe malul Mediteranei. E frumoasă, nu-i asa, o lume în care nimeni nu poartă nici o responsabilitate în spate, în care, ca într-un paradis terestru, oricine se poate compara cu Caragiale doar pentru motivul că se împărtășește din aromele Levantului: ne aflăm, doar, la Portile Orientului, unde totul este tratat cu usurătate. Omenescul din literatura lui Caragiale e mai bogat, mai colorat, mai plin de viață decît omenescul din prozele și din publicistica lui Eminescu. Întrebarea pe care mi-o pun este alta: de-ar fi să ne alegem un model pentru viața noastră de toate zilele, către cine ne-am îndrepta: către Dionis sau către Mitică? S-ar putea ca Mitică să fie majoritar, s-ar putea ca, într-o bună zi, pingica lui să bată trotuarele Vienei sau ale Berlinului, mai abitir decît talpa descultă - de Isus - a lui Dionis. Faptul în sine nici n-ar trebui să ne mire peste măsură: în același timp cu Eminescu băteau străzile capitalelor europene alți o sută de levantini, peste care istoria a trecut cu indiferență. Însuși Caragiale a sfîrșit la Berlin, într-o lume ostilă spiritului său.

Noi ne supărăm acum că UE și, în special, Germania manifestă rezerve la integrarea noastră europeană. Deh!, germanii gîndesc la rece, sentimentele lor sînt ceva mai adînci decît pielea, iar ideea unei ordini morale nu li se pare atît de înspăimîntătoare ca la Portile Orientului. Germanul distinge bine lucrurile: el se distrează la crîșmă, dar gîndește acasă, la adăpostul unei biblioteci pe care nu o găsesti în orice casă de pe malul Bahluiului. Românul face invers: gîndește la crîșmă și bea acasă, aflînd în viața de bodegă adevăratul sentiment al solidarității. Dacă ar fi să-l cred pe Mitică, un Mitică generic, arhetip al României profunde, numai cine se afundă-n speluncă poate avea acces la adevărul României în care trăim cu toții. Numai "aburit" de alcool poti înțelege sufletul românului, bîntuit de fantasme. Parcă am fi în taigaua rusească, unde omul singuratec nu-l dibuie, cu degetul spre cer, pe Dumnezeu, pînă ce nu dă de dușcă două pahare de votcă.

Senzatia mea, tot mai acută, e că românii trăiesc în mai multe Românii, fiecare socotind-o legitimă pe aceea în care își duce veacul. Mitică are o Românie a lui, profundă, fireste, înglodată în patimi, dar plină de viață. În democrație trăind, nu vreau să-i iau dreptul la România lui, dar îmi rezerv privilegiul de a trăi într-o altă Românie, pe care-aș vrea s-o văd îndepărtîndu-se de Portile Orientului. E optiunea mea, "rece", făcută "din cap". Dacă Mitică nu ar fi existat în număr atît de mare, probabil că pușcăriile politice comuniste ar fi fost și mai pline cu oameni precum Corneliu Coposu. Poate că și soarta noastră ar fi fost alta dacă nu s-ar fi găsit atîția Mitică, de la miniștri la literați, gata să-și vîndă convingerile pentru o bucată mai bună de pîine. Cine vrea să lase un semn în istorie "gîndeste la rece". Ceilalți, temperamentalii, formează guvernul Groza, nu au răbdarea timpului, nu sînt capabili de umilința trufașă de a sta 17 ani în lagărele comuniste. Mitică are toate șansele să supravietuiască, nu numai 20 de ani, cît a prezis Silviu Brucan, ci chiar mai mult. Istoria, însă, nu-l ține minte. Nu se va scrie niciodată în istorie: pe vremea lui Mitică au trăit Iuliu Maniu, Gh. Brătianu, Corneliu Coposu. Mitică este, cumva, etern, dar nu dăinuie mai mult decît o scîndură de brad. Iar dacă vrem să clădim istoria pe spinarea lui Mitică, ar trebui s-o luăm de la capăt, cum au făcut comuniștii, să ștergem toate numele pe care s-a ridicat România și-n locul lor să scrijelim cu briceagul, pe coaja unui copac din munții strămoșești: Mitică. În felul ăsta, Mitică întelege să intre în istorie, în vreme ce alții nu poartă nici un nume pe crucea gropilor comune. ■

CĂRȚI ȘI ZILE

Filosofii și poeții

Noi apariții editoriale, semnalate de Liviu Antonesei

Un debut postum

Prin 1957, la Iasi, patru studenți din Botoșani au format mișcarea "Marii Români": Doru Ionescu, Mihai Ursachi, Sergiu Rusu și Adrian Ochișor. "Erau vremuri frumoase, nopți interminabile, în Țicău, în Copou, în discuții și proiecte furibunde", scrie Adrian Ochisor în ***Cuvîntul înainte*** la debutul postum al lui Doru Ionescu - ***Capcana, Poezii și proză*** - apărut la editura ***Axa*** din Bucuresti, în seria ***Restituiri.*** Dar "vremurile frumoase" n-au durat prea mult. La începutul anilor șaizeci, Mihai Ursachi și Doru Ionescu au intrat în închisorile politice ale României comuniste, de unde au scăpat de-abia după trei-patru ani. La reîntoarcere, ambii au început să scrie poezii, dar numai Mihai Ursachi a reusit să facă o fulminantă carieră poetică și scriitoricească. Doru Ionescu a scris, dar nu a reusit - sau nu a vrut - să publice nimic. Mai mult, în august 1978, a căzut victimă unui stupid - dacă nu și ciudat! - accident de bicicletă. La aproape douăzeci de ani de la moartea prematură a autorului, apare acest volum ce cuprinde o mică parte din poeziile și prozele sale - este vorba de doar 12 poezii si opt proze scurte, care reușesc însă să confirme faptul că am pierdut un talent autentic, adept al unor formule literare apropiate de cele care l-au făcut celebru pe Mihai Ursachi, ceea ce este firesc pentru doi buni si foarte apropiați prieteni, care își împărtășeau toate experientele spirituale importante. Diferenta specifică apare în accentul ironic mai apăsat al lui Doru Ionescu, în evitarea "măștii romantice" atît de definitorie pentru Mihai Ursachi. Iată, de pildă, scurta ***Odă***: "Ploaie de bere, ploaie de sacîz/O, inimile noastre!"; sau iată ***Țucalele lui Arvinte***, poezie care a circulat multă vreme oral si care este, de obicei, atribuită lui Mihai Ursachi: "Arvinte are nouă țucale/În care își ține ideile sale;/Și are încă un țucălaș mic,/În care însă nu ține nimic." As mai cita jucăușul poem ***I-am promis lui Arhimede***: "I-am promis lui Arhimede/C-o să-l umplem cu mărgele/Și-o să-l împletim în șase/(Ca să n-aibă guturai)./Iară barba lui cea deasă/O s-o strîngem în sertare,/S-aibă tinerele doamne/Cu ce-și trece vremea toamna./Din chelia lui oblongă,/O să facem evantaie/(N-are nimeni cum s-o dreagă,/Că-i lipsit de orice cal)./În sfirșit, ce vorbă lungă,/O să-l facem de tot hazul!/N-o să stie niciodată/De ce n-are calul pene/Și de ce lacoma stiucă/Nu s-adapă niciodată.../I-am promis lui Arhimede/C-o să-l umplem cu spaghete;/Dar el tace si n-aude,/Dar el tace, nu ne vede...". Din Cuvîntul înainte, înteleg că Adrian Ochisor are în vedere un viitor volum cu întreaga operă a lui Doru Ionescu: poeziile, prozele și piesele de teatru. În ce mă

restituiri • restituiri • restituiri • restituiri
DORU IONESCU
CAPCANA
• POEZII • PROZĂ •
Axa

privește, aștept cu interes maxim un asemenea volum. Deja restrînsa ediție de fată ne dovedeste că avem de-a face cu un scriitor autentic - talentat, instruit si ingenios în egală măsură.

Filosofii francezi la vorbitor

Am urmărit de-a lungul ultimilor vreo cinci-sase ani interviurile pe care le-a publicat, în revista ***Cronica***, Bogdan Mihai Mandache cu un număr de filosofi francezi importanți ai zilelor noastre, admirînd adesea calitățile de întrebător ale autorului. Interviurile mi se păreau atît de interesante, încît regretam circulatia lor oarecum izolată și restrînsă. Autorul a avut însă inspirata idee să le reunească în volumul ***Filosofia. Aventura unui discurs***, apărut la sfîrșitul anului trecut la editura ***Cronica*** din Iasi. O idee bună nu doar pentru că salvează aceste interviuri de la perisabilitatea firească a presei, fie aceasta si culturală, ci mai ales pentru că, adunate la un loc, interviurile reusesc să ofere o imagine destul de exactă a tabloului filosofiei franceze de astăzi - de la fenomenologie la existentialismul tîrziu, de la filosofia catolică la hermeneutica de factură ricoeueriană și de la heideggerianism la exegetii aplicati filosofiei clasice, cam toate curentele importante sînt trecute în revistă. Mai mult, adunate laolaltă, interviurile intră, ele însele, într-un promițător dialog. Nu încape îndoială că, dacă ar fi să găsim un sens al filosofiei - nu doar franceze - de astăzi, acesta este cel numit de mai multi din filosofii supuși întrebărilor de Bogdan Mihai Mandache - "restaurarea interogatiei filosofice". Înainte de a da răspunsuri, filosofia este o disciplină a întrebărilor. Și, poate, tocmai din acest motiv, filosofii trebuie introdusi și ei, din cînd în cînd, la "vorbitor". Iar dacă sînt luati cum se cuvine "la întrebări" - ceea ce autorul interviurilor reuseste -, nu este exclus să apară și unele răspunsuri. Parțiale, provizorii, dar răspunsuri. În fond, nimeni nu asteaptă de la un filosof - ori de la toti filosofii - un răspuns definitiv și atoatecuprinzător. Ce-ar mai face filosofii după ce ar fi răspuns tuturor întrebărilor, după ce ar fi dat toate răspunsurile? Cartea lui Bogdan Mandache mi se pare una din cele mai interesante aparitii din domeniu, din ultimul an. Și este un an în care editurile nu au somat în ceea ce privește filosofia! ■

CHIAR NU VĂ INTERESEAZĂ BASARABIA?

Viraje promoscovite în problema Tiraspolului

Vlad VLASE

Precum era de așteptat, orice tentative "diplomatice" între Chișinău și Tiraspol au fost sortite eșecului din start. Adică, din momentul cînd Moscova le-a sugerat agenților săi din Basarabia că premierul unionist, Mircea Druc, trebuie înlăturat cu orice preț de la putere. Astfel, chiar din ziua înlăturării lui Druc, rusofonii din Transnistria au aruncat ori au ars manualele de limbă română și s-au pus pe cultivarea fricii, a socialismului demagogic.

Am o bucurie dublă cînd îmi scriu sau îmi telefonează mulți cititori din România, în problema Transnistriei. Interesul crescînd pentru fragmentul de țară de după Prut, pe de o parte, și dezacordul cu politica timidă a Chișinăului în soluționarea conflictului nistrean vădesc faptul că sistemul însnegurat este (i)logic și caduc. Are absolută dreptate ieșeanul Sergiu Pătrașcu atunci cînd susține că Transnistria este ca un pietroi legat de către Moscova de gîtul Basarabiei. Rămîne de adăugat: o bombă cu efect întîrziat.

Evenimentul de ieri, 31 ianuarie, cînd Smirnov a contramandat întîlnirea protocolară cu Snegur, condiționînd posibilitatea întrevederii de aducere a unui lot de așa-zisă valută transnistreană, tipărită în Germania - o tranzacție ilicită cu scopul de a bara calea leului basarabean peste Nistru - este un nou viraj politico-financiar. Nu-i exclus ca pînă la urmă Snegur să-i facă lui Smirnov (a se citi - Moscovei) și această concesie. Deocamdată, însă, el se opune prin toate mijloacele, deoarece recunoașterea valutei transnistrene înseamnă recunoașterea statalității în enclava rusească.

Iată, deci, ce se întîmplă cînd o teorie stupidă devine comună în memoria oamenilor comuni de pe ambele maluri ale Nistrului. Cum să nu se recunoască acei care au imprimată în gîndire steaua roșie? Iar țap ispășitor rămîne iarăși România care, chipurile, a declanșat războiul de pe Nistru din '92. Da, partea de vină a Bucureștiului e că la propunerea guvernului lui Druc, în '90, de a introduce leul românesc în Republica Moldova, s-a eschivat motivînd lipsa de hîrtie și cerneală. De aici, la Tiraspol suflă răceala dintre București și Chișinău, nesemnarea celor mai stringente convenții și tratate. ■

AZI A APĂRUT

BOMBA DE CAUCIUC
PUBLICAȚIE DE EXPRESIE MOLDOVENEASCĂ ȘI CIRCULAȚIE NAȚIONALĂ

DIN SUMAR:

Vă prezentăm editorialul de centru al Domnului Jup, referitor la candidatul-surpriză al PDSR pentru alegerile prezidențiale

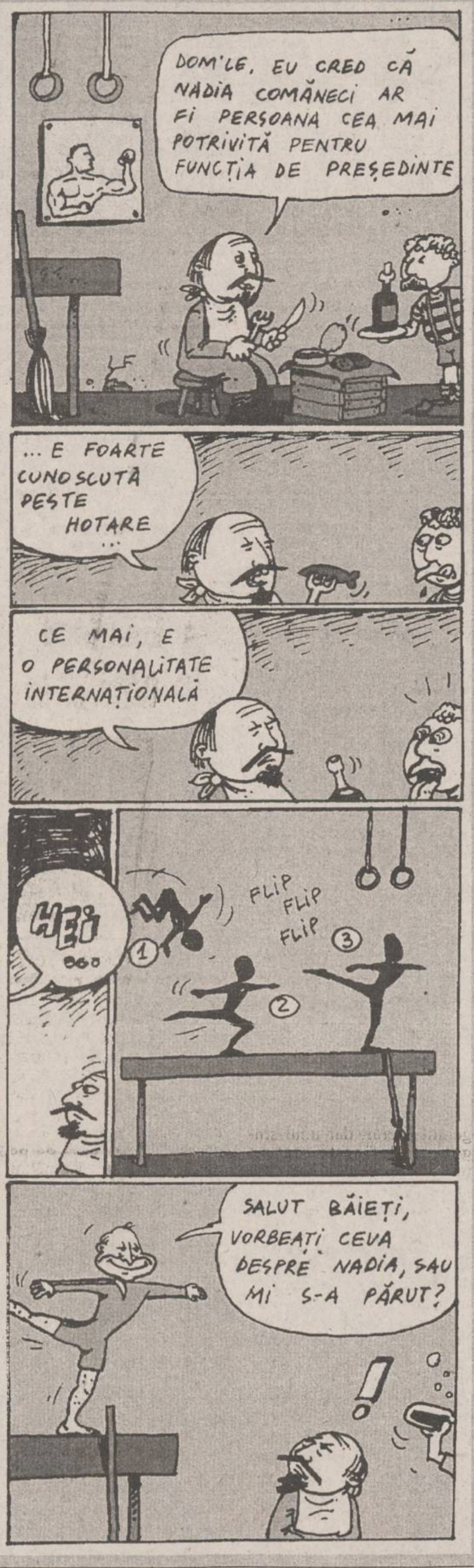
DOM'LE, EU CRED CĂ NADIA COMĂNECI AR FI PERSOANA CEA MAI POTRIVITĂ PENTRU FUNCȚIA DE PREȘEDINTE
... E FOARTE CUNOSCUTĂ PESTE HOTARE ...
CE MAI, E O PERSONALITATE INTERNAȚIONALĂ
HEI
FLIP FLIP FLIP
1
2
3
SALUT BĂIEȚI, VORBEAȚI CEVA DESPRE NADIA, SAU MI S-A PĂRUT?

CARNETUL ZILEI

VREMEA

-15° – -4° C

Vremea va fi deosebit de rece. Cerul va fi degajat, în cea mai mare parte a intervalului. Izolat, dimineața, se va semnala ceață asociată cu depunere de chiciură. Vîntul va sufla slab la moderat, din sector nordic, apoi se va orienta din S-S-V. Temperatura aerului va înregistra valori minime cuprinse între -15° și -11° C, iar maxime între -6° și -4° C. **(Violeta HUȘTIU - Centrul de Prevedere a Vremii Bacău)**

PRO TV

7,00 Ora 7, bună dimineața! Din sumar: Știri; Informații utile; Concursul emisiunii; Sport; Meteo; Reportaje; Revista presei; Muzică ■ 8,30 Film serial: Capcana timpului (r) ■ 9,15 Sport la minut - știri sportive ■ 9,30 Film serial: Paradise Beach (r) ■ 10,00 Film artistic: Toamna îndrăgostiților (r) ■ 11,40 Baschet NBA ■ 12,50 Doar o vorbă să-ți mai spun... ■ 12,55 Știrile PRO TV ■ 13,00 Film serial: Oameni în toată firea (r) ■ 13,30 Film serial: Robocop (r) ■ 14,30 Povești adevărate (r) ■ 15,00 Fotbal: Made in England - un alt fel de fotbal ■ 15,30 Film serial: Beverly Hills (r) ■ 16,30 Film serial: Paradise Beach, ep. 44 ■ 17,00 Film serial: MASH (r) ■ 17,30 Film serial: Capcana timpului, ep. 44 ■ 18,15 Baschet: NBA Action ■ 18,45 Sport la minut - știri sportive ■ 19,00 Film serial: Oameni în toată firea, ep. 42 ■ 19,30 Știrile PRO TV ■ 19,55 Doar o vorbă să-ți mai spun ■ 20,00 Film artistic: Benjamin, recrut fără voie (SUA, 1980). Regia: Howard Zeiff. Cu: Glodie Hawn, Eileen Brennan, Armand Assante, Robert Webber ■ 21,55 Știrile PRO TV ■ 22,00 Film serial: MASH, ep. 36 ■ 22,30 Film serial: Cracker, ep. 9 ■ 23,30 Talk show: Rătăciți în tranziție ■ 0,00 Știrile Pro Tv ■ 0,05 Sport la minut - știri sportive.

TELEVIZIUNEA NAȚIONALĂ

TVR 1

7,00 TVM. Telematinal ■ 8,30 La prima oră ■ **9,20 Film serial (r): Santa Barbara** (SUA), ep. 326 ■ 10,05 Limbi străine. Germană; Italiană ■ **11,05 Film serial (r): Iubiri amăgitoare** (Venezuela), ep. 96 și 97 ■ 12,40 Desene animate ■ 13,10 1001 audiții. Muzica și cuvîntul (I) ■ 14,00 Actualități ■ 14,10 TVR Iași. Est Meridian ■ 15,00 TVR Cluj-Napoca ■ 15,55 Actualități ■ 16,05 Tradiții. Meșteșug și artă. În universul creatorului de măști Ion Albu din comuna Timișești, județul Neamț. ■ 16,30 Magazin social. Ajutor pentru zile negre; Construcții neautorizate; Încă o iarnă "arsă"; Informații utile ■ 17,25 Cuvinte potrivite. Antiretorismul lui Caragiale. Invitat scriitorul Ioan Adam; Valori și echivalențe lingvistice în dramaturgia caragialiană; Din nou lîngă Caragiale ■ 17,50 Desene animate: Aventurile șerifilor s.pațiali ■ 18,15 Tragerile Loto 5/40 și Simplă Expres ■ 18,25 Milenium. Secolul XXI - conceptul de securitate europeană (II) ■ **19,10 Film serial pentru tineret: Tînărul Indiana Jones** (SUA, 1990), ep. 2 ■ 20,00 Actualități. Buletin meteo; Telesport ■ 20,45 Publicitate ■ **20,50 Film serial: Nord și Sud** (SUA, 1986), ep. 3 ■ 21,45 Reflecții rutiere. Emisiune realizată de Poliția Capitalei ■ 22,00 Studioul economic ■ 22,40 Interpreți ai muzicii populare. Ion Dolănescu ■ 23,00 Simpozion - Revistă de literatură și arte. Poeți contemporani: Ileana Mălăncioiu - Marele Premiu Național de Poezie "Mihai Eminescu"; Eveniment la Muzeul de Artă. Pictorul Vasile Grigore - sub semnul interogației; Valori ale literaturii naționale restituite de Editura "Grai și suflet românesc"; Jacques Derrida în România ■ 23,45 Actualități ■ 0,00 Seriale de neuitat: Poldark (Anglia 1975), ep. 22

TVR 2

7,00 La prima oră ■ 9,20 Muzica pentru toți. ■ **10,05 Documentare-satelit.** ■ 11,30 Desene animate ■ 12,00 Varietăți internaționale ■ 12,45 Curcubeut ■ 13,45 Ritmuri muzicale ■ 14,00 Actualități ■ 14,10 Reportaj '96. Parcările bucureștene - între necesar și absurd ■ 14,55 Limbi străine (r). Germană; Italiană ■ 15,55 Desene animate ■ **16,20 Film serial: Inimă sălbatică** (Mexic), ep. 68 ■ **17,00 Ceaiul de la ora 5**. Transmisiune directă de la Sinaia. Invitatul emisiunii: creatorul de modă Cătălin Botezatu ■ 19,00 Emisiune în limba germană. Instantanee; Expoziție de fotografii cu tema "Bucureștii de ieri și de azi"; Tineri scriitori arădeni ■ 20,00 Cultura în lume (r) ■ 20,30 Enigma. Suspans, inteligență, perspicacitate reunite într-o atractivă emisiune-concurs ■ 21,00 TVM. Mesager ■ 21,30 Filmoteca de aur. Omul Stefan Ciubotărașu dincolo de scenă; Medalion: Marie Lafôret, fata cu ochii de aur; Invitație într-o mini-grădină botanică ■ **22,00 Cinematograful de artă: În voia sorții** (Anglia 1990). Premieră pe țară. Regia Pat O'Connor ■ 23,50 Concert nocturn cu formația "American Music Shop", condusă de Mark O'Connor. Soliști: Lorrie Morgan, Pam Fillis (WorldNet USIA) ■ 0,30 Pămîntul - Planeta noastră (WorldNet USIA)

CALENDARUL CREȘTIN-ORTODOX

✝ **Sf. mc. Trifon, Felicitas și Perpetua**

FARMACII DE GARDĂ

Farmacia nr. 2, Piața Unirii (tel. 116029)

SPITALE DE GARDĂ

Spitalul "Spiridon" (tel. 142730):

Clinica a II-a Medicală;

Clinica I Chirurgie;

Maternitatea "Cuza Vodă" (tel. 143320).

TELEVIZIUNI LOCALE

TVR IAȘI

Pr.I - 14,10 - 15,00 - Est Meridian Magazin. Fotograme (evenimente din actualitatea regională) ■ Punctul pe "i": Reveniri necesare - Moara Grecilor, jud. Vaslui ■ Crochiu în absență: George Lesnea ■ Portret pe portativ: Personalități ale blues-ului ■ Videoclipul emisiunii.

EUROPA NOVA

10,05 Mati Nova ■ 11,00 Vitralii (r) ■ 11,15 Starea de veghe (r) ■ 11,20 Euromusic ■ **11,45 Film: "Bună ziua, frumusețe"** (r) ■ 13,15 Exercițiu de memorie (r) ■ 13,25 Pagini de călătorie (r) ■ 13,30 Pulsul planetei (r) ■ 16,00 Euromusic ■ **16,20 Film serial: "Inimi fără vîrstă"**, ep. 5 ■ 16,40 Acum și... a fost odată ■ 16,45 Fauna lumii - "Fluturii" ■ 17,15 Desene animate ■ 17,45 Agora ■ 18,30 Lumea cărților - Nicolae Lupu: "Jurnal american" ■ 18,50 Starea de veghe ■ 18,55 Publicitate ■ 19,00 Infonova ■ 19,40 Reporter Europa Nova ■ 19,55 Videoclip '96 ■ 20,25 Publicitate ■ **20,30 Film: "Mă opun"** (prod. Polonia, 1985; regia Andrzej Trzos-Rastawiecki; cu: Daniel Olbrychski, Rafal Wieczynski). ■ 22,00 Infonova ■ 22,15 Aici Europa Nova ■ 23,15 Mondomusic.

TELE'M

tele M IAȘI

7,00 Știri ■ 7,30 "Viața în ținutul înghețat" (do) ■ 9,00 Concert Pink Floyd ■ 10,00 Walt Disney prezintă: "Blossom" (co). Ep. 3 ■ 10,30 Film artistic "Invazia comandoului". Cu: Michael James, Gordon Mitchell ■ 12,00 Program Worldnet, în direct de pe satelit ■ 17,00 "Planeta miraculoasă" (do/p. a III-a) ■ 18,00 Știri ■ 18,15 Camera de Comerț, Industrie și Agricultură Iași vă prezintă... ■ 19,00 "S.U.A" (do. turistic) ■ 19,30 "Șomerul din oglindă". Cu Charlie Chaplin ■ 20,00 Desene animate ■ 20,15 Music Club Tele'M ■ 20,30 Walt Disney prezintă: "Golden girls". Ep. 3 ■ 21,00 "Brazilia" (doc. turistic) ■ 21,30 Știri ■ 21,45 Muzică și publicitate ■ 22,00 Film artistic "Poarta de aur este orașul atomic". Regia James T. Flocker. Cu: Ron Castell, Melvin Belli ■ 23,10 Buena Vista Movie prezintă: "Invadatorii spațiali" (co. SF). Cu: Douglas Barr, Royal Dano.

Radio NORD-EST

5,30-10,00 Micul dejun. Emisiune matinală de informații și muzică: știri din actualitatea locală, informații utilitare, horoscop, sfatul medicului, informații economice, concursul dimineții, relatări în direct din diferite puncte ale orașului (6,00-6,30 Buletinul de știri și programul Actualitatea preluat de la BBC). Realizatori: Iulia Mihalache și Cătălin Elisei ■ 10,00-14,00 Fir direct. Timp de patru ore în contact direct cu viața orașului: informații din actualitatea locală, răspunsuri la întrebările ascultătorilor, concursuri și muzică. Realizator: Cristina Tilică ■ 14,00-14,30 BBC: Buletinul de știri și Actualitatea ■ 14,30-18,00 Turnul de control. Cea mai importantă emisiune informativă a zilei: 14,45 Paralela Sport; 16,30 Puls Nord-Est - reportaje, interviuri, relatări din actualitatea locală și națională. Realizator: Ovidiu Șimonca ■ 18,00-19,00 BBC: Buletinul de știri și Actualitatea ■ 19,00-21,00 Buzduganul de seară. Emisiune de divertisment: muzică și concursuri. Realizatori: Livia Susanu și Daniel Buzdugan ■ 21,00-21,30 BBC: Buletin de știri și Actualitatea ■ 21,30-22,00 Puls Nord-Est - ediția de seară (știri, reportaje, interviuri, relatări din actualitatea locală și națională) ■ 22,00- 23,00 Muzică de catifea. Muzică diafană și catifelată pentru suflete sensibile. Realizator: Sandi Leonties ■ 23,00 - 24,00 Top Slow 7 de joi noapte. Realizator: Andi Barbu ■ 0,00-3,00 Rob McLean Show - VOA EUROPE ■ 3,00-4,15 Albumul nopții ■ 4,15-5,00 Jazz - VOA EUROPE ■ 5,00-5,30 Ritmuri de înviorare.

TEATRUL NAȚIONAL

Teatrul Național "Vasile Alecsandri" prezintă astăzi, la orele 19.00, avanpremiera spectacolului cu piesa "Tango", de Slawomir Mrozek. În distribuție: Doina Deleanu, Florin Mircea, Teodor Corban, Anne-Marie Chertic, Radu Ghilaș, Petru Ciubotaru, Irina Răduțu. Regia Ion Sapdaru. Spectacol gratuit pentru studenți

CLUBUL CULTURAL "JUNIMEA"

Muzeul Literaturii Române Iași organizează astăzi, la orele 17.00, la Clubul cultural "Junimea" (Casa Pogor), o manifestare dedicată centenarului morții junimistului și poetului Nicolae Beldiceanu. Invitat prof. dr. Dinu Marin. Cu această ocazie, va avea loc lansarea volumului "Iașul vernisajelor", vol. I, Editura Cariatide, 1995. Prezintă Nicolae Turtureanu

TELECABLE

TELECABLE I

8,00 - 18,00 PROGRAM ANTENA 1. Din cuprins: Film serial - Capcana periculoasă; Observator; Film artistic - Copilărie spulberată; Film artistic - Alice, dulce Alice (thriller); Film artistic - Richelieu (istoric, p. I); Film serial - Marlowe; Film artistic - Doamna cu cățelul; Film serial - Viața în trei

18,00 - 3,00 PROGRAM PROPRIU. 18,00 Film serial - Dincolo de realitate ■ 18,25 Film - Războiul unei blonde ■ 19,55 Film - O problemă personală ■ 21,25 Film - Falsa întrecere ■ 22,55 Film - Polițistul Skanner II ■ 0,25 Film - Aventura ■ 1,55 Film - Vraciul

TELECABLE II

16,00 - 1,00 PROGRAM TELE 7 ABC. 16,00 Postmeridian ■ 17,30 Nodul gordian ■ 18,30 Desene animate ■ 19,00 Linia întîi ■ 20,00 Film serial - Paradis ■ 20,50 Mitică ■ 21,00 Telejurnal ■ 21,45 Film artistic - Mr. Top-Model (SUA, 1983) ■ 23,25 Staruri pentru totdeauna ■ 0,00 Linia fierbinte

TELEVIZIUNE PRIN SATELIT - RECOMANDĂRI

M6

■ 11,50 Străzile din San Francisco (s)
■ 13,00 Ce vrăji a mai făcut nevasta mea? (s)
■ 13,25 Căsuța din prerie (s): "Visul"
■ 16,05 Doi polițiști la Miami (s.p.)
■ 18,35 Armăsarul negru (s): "Răpirea"
■ 19,05 Rex (s.p.): "Atentatul"
■ 20,00 Codul cuantei (s.SF): "La porțile morții"
■ 21,45 Teroare la spital (f.). Regia Larry Shaw; cu: Melissa Gilbert-Brinkmann, Jack Scalia.
■ 23,30 Joia groazei: "Influența" (f. fantastic, SUA, 1981). Regia Sidney J. Furie; cu: Barbara Hershey.

7

■ 11,25 Alarmă maximă (thriller, SUA, 1977). Regia Billy Hale; cu: William Devane, Michael Brandon.
■ 13,05 O echipă binecuvîntată. Bărbatul care a venit la cină (s.p., SUA, 1989)
■ 14,30 Chaos la puterea a zecea (co., SUA, 1990, p.II); cu: Bill Kirchenbauer, Deborah Harmon
■ 17,30 Desene animate și program pentru copii
■ 18,25 Toți sub același acoperiș. Ai încredere, Carl! (co., SUA, 1994), cu: Jo Marie Payton-France.
■ 18,55 Cine-i șeful aici? Prietena cea nouă și cea mai bună (co., SUA, 1985), cu: Tony Danza, Judith Light
■ 19,25 Show-ul lui Bill Cosby. Gaura din ureche (co., SUA, 1984)
■ 21,00 Actele X. Cazurile sinistre ale FBI. Experienta (s. SF, SUA, 1995), cu: David Duchovny, Gillian Anderson
■ 22,00 Renegade. Vînătoare nemiloasă: Bogat și obraznic (s, SUA, 1994), cu: Lorenzo Lamas, Branscombe Richmond
■ 23,00 Devlin. Intrigi sîngeroase (f.p., SUA, 1992). Regia Rick Rosenthal; cu: Bryan Brown, Lloyd Bridges.

SAT 1

■ 10,00 Cannon. Rechinii din Mexic (s., SUA, 1975); regia Allen Reisner; cu: William Conrad
■ 14,00 Trapper John, M.D. - Cel mai tînăr e o fată (s., SUA, 1983); regia Bernie McEveety; cu: Pernell Roberts, Gregory Harrison
■ 15,00 Star Trek - Deep Space Nine - Experimentarea Paradisului (s. SF, SUA, 1994); regia Corey Allen; cu Avery Brooks
■ 16,00 MacGyver - Valea morții (s., SUA, 1989); regia Charles Correll; cu Richard Dean Anderson
■ 19,00 Așa e viața! - Familia Wagenfeld (s., Germania, 1995); regia William Peschek; cu: Nick Wilder
■ 20,00 Roata norocului
■ 21,00 Comisarul Rex - Țipete mute (s., Germania, 1994); regia Udo Witte; cu: Tobias Moretti

RTL TELEVISION

■ 9,05 Springfield Story (s. ep. 2374)
■ 10,05 Clanul din California (ep. 1683)
■ 11,00 Frumos și bogat (s. ep. 1383)
■ 13,30 Golden Girls. Sindromul somnului. Partea a II-a (s)
■ 14,00 Hobby-ul ei este crima. Oglinjoară, oglinjoară. Partea a II-a (s.p.)
■ 15,00 Bärbel Schäfer. Prietena mea mă înșeală. Talk Show
■ 16,00 Ilona Christen. Atunci cînd femeile iubesc prea mult. Talk Show
■ 17,00 Hans Meiser. Un animal mi-a salvat viața. Talk Show
■ 18,30 Între noi (s. ep. 287)
■ 20,40 Vremuri bune, vremuri rele (s. ep. 911)
■ 21,15 Dr. Stefan Frank. Medicul în care au încredere femeile. Moarte naturală sau asasinat? (s.p.)
■ 22,15 Paza. Încercare de salvare (s)
■ 23,15 Fără nici o altă posibilitate (f.a., SUA, 1993), cu: Jean-Claude Van Damme, Patricia Arquette, regia Robert Harmon

EUROSPORT

■ 12,00 Cupa mondială la înot (în bazin de 25 metri). Etapa a cincea - Malmoe, Suedia
■ 13,00 Magazinul sporturilor cu motor
■ 14,30 Cupa mondială FIS la snowboard, care a început pe 17 noiembrie la Kaprun, Austria, și se va încheia pe 17 martie la Mt Bachelor, SUA
■ 15,00 Fotbal. Cupa Africii. A doua semifinală (r)
■ 17,00 Tenis. Circuitul ATP. Turneul de la Zagreb. În direct, meciurile zilei a patra
■ 21,00 Cupa mondială la bob, etapa a șasea (ultima), St.Moritz, Elveția, 22-28 ianuarie
■ 23,00 Box. Meciul de 12 runde (categoria semigrea), dintre americanul Roy Jones jr. și Merqui Sosa (Republica Dominicană)
■ 0,00 Tir. Finala Cupei White Gold, Shropshire, Marea Britanie
■ 1,00 Tenis - magazin. Circuitul ATP. Turneele de la Doha și Adelaide.

Radio IAȘI

6,00 - 8,30 Diminețile noastre - Știri, 6,00; Radiojurnal, 7,00 ■ 7,30 - 8,00 Post-scriptum, Revista presei; Avanpremiera radio; Muzică ■ 8,00 - 8,05 Buletin de știri ■ 8,05 - 8,30 Informații utilitare ■ 8,30 - 9,00 Columna (r) ■ 9,00 - 9,05 Buletin de știri ■ 9,05 - 13,00 Radiosfera: Știri: 10,00; 11,00; 12,00; Radio circuit multiplex; Concert de muzică populară românească ■ 13,00 - 13,20 Radiojurnal ■ 13,20 - 14,00 Geografie sonoră (r) ■ Știri: orele 14,00 și 15,00 ■ 14,05 - 16,00 Radio Iași, pe frecvența... tinereții ■ 16,00 - 16,15 Radiojurnal ■ 16,15 - 17,30 Radiograme - 17,00 Buletin de știri ■ 17,30 - 18,00 Convorbiri literare ■ 18,00 ■ 18,10 Buletin de știri ■ 18,10 - 18,30 Corespondența radio - muzică ușoară ■ 18,30 - 19,00 Corespondența radio - muzică populară ■ 19,00 - 19,15 Radiojurnal ■ 19,15 - 21,00 Teatru la microfon ■ 21,00 - 21,20 Evenimentele zilei. Sport. Meteo ■ 21,20 - 22,00 Expo-Melodii.

COMUNICAT

Partidul Alianței Civice anunță pe această cale membrii PAC să se prezinte la sediul din str. Cuza Vodă nr. 2 pînă la data de 6 februarie 1996, în vederea unor comunicate importante. Program zilnic, orele 10,00-16,00.

Președinte
Liviu ANTONESEI

DIN TELEFOANELE, SCRISORILE ȘI AUDIENȚELE ZILEI

Rubricile "Din telefoanele, scrisorile și audiențele zilei" și "Ultimul vagon poștal" au menirea de a asigura un dialog direct între cititori și reprezentanții principalelor instituții publice. În cadrul acestor rubrici cititorii își pot exprima opiniile în legătură cu diverse probleme locale și de interes național. Semnatarii scrisorilor sînt rugați să folosească un limbaj decent și să nu aducă acuzații nefondate. Pentru atestarea veridicității afirmațiilor făcute, materialele prezentate la redacție pot fi însoțite de copii xerox ale unor acte doveditoare. De asemenea, semnatarii scrisorilor trebuie să lase un număr de telefon la care pot fi contactați pentru relații suplimentare.

Redactorul de serviciu răspunde apelurilor dvs. la numerele de telefon 271271 și 172557 între orele 8.00 - 24.00

■ *Deocamdată, Electron M-Bit promite*

Ștefan Amarandei, din Iași, Aleea Vitejilor 5, bloc H1-2, ne-a telefonat în seara zilei de 30 ianuarie, să ne informeze că firma "Electron M Bit" a majorat taxa de abonament de la 3000 la 4500 lei/lună, începînd cu data de 1 ianuarie a.c., dar nu a îmbunătățit calitatea recepționării semnalului, iar cele mai bune programe, după părerea sa (Viva, Italia 1 și 4) se recepționează foarte șters. Propune ca, la o asemenea taxă, să crească și numărul de programe, să se introducă programul MTV (codat), firma să facă demersuri pentru ca posturile Tele 7 Abc și Antena 1 să fie transmise "în direct" și să se traducă mai multe programe (în special M6).

În seara aceleiași zile, am luat legătura cu șeful punctului de lucru al firmei, dl Grigore, care ne-a precizat că instalația de recepție este situată pe hotelul "Unirea", iar conducerea hotelului nu permite accesul personalului firmei pe acoperiș pentru înlăturarea zăpezii, și acest lucru duce la producerea pe ecranele abonaților a "spaituri"-lor ("puricilor"). Pînă la sfîrșitul lunii martie, numărul programelor va crește de la 24 în prezent la 28. În grila de programe vor fi incluse și posturile codate MTV, Tele 7 Abc și Antena 1. Deoarece nu au spațiu suficient, traducerea mai multor programe, momentan, nu se poate face, dar se preconizează ca începînd cu luna aprilie să fie tradus și un post francez.

■ *Etichete derutante*

Andreea Antonesei, din Iași, str. Sf. Atanasie nr. 13, ne-a povestit, în seara zilei de 30 ianuarie, despre ciudatele etichete ale produselor SC "Lactis" SA. Ne-a sesizat faptul că, făcînd cumpărături de la magazinul alimentar "Miorița", a luat și cîteva cutiuțe de 200 grame cu smîntînă. Ajungînd acasă, a descoperit surprinsă că pe etichetă scria "produs pe 31 GEN 1996", "termen de valabilitate 3 zile", SF18/1995". Ea întreabă: cum este posibil ca un produs care, conform etichetei este "finit" în 31 ianuarie să apară pe piață pe 30 ianuarie?

■ *"Un copil născut mort"*

Mai mulți ieșeni, printre care și *Mircea Dinter și Eugen Cliveți*, ne-au contactat, în seara zilei de 30 ianuarie, după apariția articolului "Trei gardieni publici au torturat timp de două ore cîțiva tineri nevinovați", pentru a ne comunica opiniile lor în legătură cu acest caz. "După cum se vede, unii gardieni au devenit niște agresori publici, iar afirmațiile colonelului Costan reprezintă un mod de intimidare a opiniei publice, tipice vechii miliții". "Credem că acest Corp al Gardienilor Publici este un copil născut mort, format din golani și bătăuși adunați de pe stradă". Opinia publică face apel la autoritățile abilitate, să se ia măsuri drastice în cazul celor vinovați, iar dosarele gardienilor publici să fie reexaminate.

■ *Invitație adresată edililor*

I.C. Drăguna, din Iași, ne-a trimis o scrisoare în care face o invitație edililor orașului de "a se abate de la traseul pe care îl parcurg zilnic prin Iași, virînd puțin și pe unele străzi lăsate de izbeliște și care sînt într-o stare jalnică". Dînsul ne scrie că este vorba de străzile din Bucium, cele din cartierul Frumoasa, bulevardul Nicolae Iorga - Gara Nicolina - Gara centrală - Doi băieți - Dancu. Dl Drăguna încheie scrisoarea cerînd a se lua măsuri de urgență, căci "vine campania... electorală și cea de încasare a «birului» pe mijloacele de transport și cetățenii doresc să afle despre ce gospodari putem vorbi".

■ *Debitori fără voie*

În numele locatarilor din blocul 774 de pe strada Dimineții nr. 15, a venit la redacție Neculai Melinte (sc. B, et. 6, ap. 23), pentru a ne aduce la cunoștință că administratorul PT Frumoasa 2, Dumitru Minea, a hotărît, cu de la sine putere, ca din asociația pe care o administrează să nu mai facă parte locatarii de la scările A, B și C ale blocului respectiv. Administratorul a afișat un anunț în care face referire la o hotărîre a Consiliului Județean (mai bine zis, un proiect de hotărîre de înființare a unor asociații mai mici) și, considerînd că acest proiect este aprobat, somează locatarii din blocul 774 să se organizeze ca asociație independentă, de la data de 1 noiembrie. Urmarea? Administratorul nu a mai acceptat să încaseze taxele de întreținere datorate de locatarii din blocul 774, iar aceștia au devenit, fără voie, debitori. În urmă cu cîteva zile, RENEL i-a deconectat de la rețeaua de iluminat general de pe scări.

I-am sfătuit să facă de urgență un memoriu către RA "Termoficare", de care aparține și administrația de la PT Frumoasa 2 și să solicite rezolvarea situației. Oricum, măsura luată de administratorul Dumitru Minea nu are la bază un suport legal, deci trebuie urgent soluționată de către conducerea RA "Termoficare".

■ *La permise noi, taxe noi*

Profesorul Constantin Rusu, de pe strada Sărăriei 161, a urmărit, în seara zilei de 29 ianuarie, o emisiune la TV, în care colonelul Tudor Leonte, de la Inspectoratul Județean de Poliție Iasi, a explicat de ce este necesară schimbarea actualelor permise de conducere auto: "pentru a ne alinia la standardele internaționale". "Ceea ce m-a frapat si stupefiat a fost răspunsul dat reporterului TV, cum că taxa ce urmează să fie încasată pentru preschimbarea permisului de conducere va fi de peste 60.000 lei. Probabil cei din guvern s-au gîndit să ne aliniem și în această privință standardelor occidentale"!

Într-adevăr, colonel Tudor Leonte ne-a confirmat că valoarea totală pentru a obține noul permis se va ridica la circa 62.000 lei: 9.000 lei - examenul medical, 8.000 lei - fișa psihologică, 8.000 lei - fotografiile executate cu automat Mitsubishi si 37.000 lei - taxa de permis.

"Dacă la această sumă mai adăugăm și impozitul anual și taxele de asigurare obligatorii, ne dăm seama cum se degradează continuu condițiile de viață din țara noastră în această perioadă de tranziție" - își încheie scrisoarea Constantin Rusu.

■ *Actualitatea în catren*

De curînd, în presă a apărut o știre conform căreia Spitalul de Psihiatrie "Socola" a îngrijit, în 1995, circa 17.000 bolnavi psihic, cu 5.000 mai mulți decît în anul precedent. Să-mi fie permis un comentariu epigramatic generat de aceste cifre:

Toți analiștii cu pretenții
Un amănunt subtil discern:
Nu-s luați în calcul pacienții
Din parlament și din guvern.

Constantin IURAȘCU
Eugen ACASANDREI

☎ TELEFOANE UTILE

☎ SALVARE: 961
☎ POMPIERI: 981
☎ POLIȚIE:
Inspectoratul Județean Centrala 140720; Dispecerat 146666; Municipiu Centrala 140020 Dispecerat 146840/955 Ofițer de serviciu 146850; Serviciul Circulație - 140070.
☎ SERVICII MEDICALE MOBILE (asistență medicală de urgență la domiciliu): 113130/569, zilnic între orele 7,00-23,00
☎ PROTECȚIA MUNCII.: 116139
☎ AGENȚIA C.F.R.: 147673
☎ INFORMAȚII GARĂ: 146333
☎ AUTOGARĂ: 146587
☎ TAXICOM, dispecerat: 953, 146593
☎ AGENȚIA TAROM: 115239
☎ INFORMAȚII AEROPORT: 178126
☎ STAȚII PECO: Baș Ceauș - 176865; Aurel Vlaicu - 175872; Bucium - 132891; Crișan - 112182; Păcurari - 164142; Sărărie - 147480.
☎ A.C.R. - informații utile: 112345, 130177.
☎ DISPECERATE: R.A. Gaz-Metan - 141737; R.A. Apă-Canal - 142451; Renel - 147070, deranjamente - 929; Termoficare - 141956; R.A. Locuința - 112434; Telefoane - Deranjamente - 921; Protecția mediului - 147010.
☎ GARDA FINANCIARĂ: 114065, 112427.
☎ ADMINISTRAȚIA FINANCIARĂ: 143030
☎ TRIBUNAL: 146300
☎ PROCURATURĂ: 212566
☎ CAMERA DE COMERȚ: 117757
☎ CENTRUL MILITAR JUDEȚEAN: 146370
☎ STATUL MAJOR JUDEȚEAN DE APĂRARE CIVILĂ: 214470
☎ HOTELURI: Moldova - 142225; Traian - 143330; Unirea - 142110; Continental - 114320; Sport - 232800.
☎ POLICLINICA CU PLATĂ: triaj informații - 117244
☎ OFICIUL JUDEȚEAN PENTRU PROTECȚIA CONSUMATORILOR: 145392.
☎ LABORATOR ANALIZE "PRO FAMILIA": 230431
☎ Servicii de pază și protecție, intervenții GUARD SECURITY: tel: 210094; tel/fax: 212658.

REPARAȚII

☎ Tîmplărie - 158588
☎ Rașchetat parchet - 126923
☎ Hidroizolații terase, subsoluri, garaje - 174340
☎ Închideri balcoane - 117512
☎ Sobe, construcție-curățire - 177878
☎ Instalații sanitare - 160164
☎ Reparații mașini de spălat rufe, vase, mașini de uscat, rebobinări motoare - 173204
☎ Frigidere - 251006; 220859
☎ Aragaze - 132141

Monitorul
cotidian de informații
Str. Smîrdan nr. 5 ■ Tel. 17.25.57;
271271; 271333; 271467 (centrala) ■
Fax 27.04.15
■ Publicitate tel./fax 14.47.76

■ REDACTOR SEF - Dan Radu
■ REDACTOR SEF ADJUNCT - Toni Hrițac
■ SECRETAR GENERAL DE REDACTIE - Marius Cristian

SEFI DEPARTAMENTE:
■ Eveniment national si international: Cristian Racu (int. 110)
■ Investigatii speciale: Valentin Gheorghiță (int. 123)
■ Cultură: Dorin Popa (int. 109)
■ Sport: Nicolae Grecu (int. 107)
■ Redactor de serviciu: Constantin Iurașcu (int. 124)
■ Fotoreporter: Constantin Plop
■ Grafică: Lucian Amarii, Daniel Melinte
■ Publicitate: Cristina Labonțu (int. 122, fax 144776)
■ Difuzare: Mihai Tudose (int. 120)
■ Contabilitate: Antoneta Filip (int. 112)

ABONAMENTELE se pot face la orice Oficiu Poștal din țară.
MONITORUL figurează în catalogul Presei interne la poziția 838.

NORD-EST PRESS
- agenție de presă -
Str. Smîrdan nr. 5 ■ Tel. 17.25.57;
271271 (centrala) ■ Tel 14.56.10
■ EDITOR: Mona Dîrțu

EDITOR
NORD-EST
Str. Smîrdan nr. 5 ■ Tel. 17.25.57; 27.12.71
■ Fax 27.04.15
Director general: ALEXANDRU LĂZESCU
Director editor: FLORIN ZAMFIRESCU
Director de marketing: CEZAR CALUSCHI
Director executiv: GABRIEL RUSU

TIPAR OFFSET: MULTIPRINT, Iași str. Sf. Lazăr nr. 49

MONITORUL EXTERN

Încă un pas spre NATO

SUA oferă Ungariei avioane de luptă F-16 și F-18

SUA au intrat pe piața de armament a Ungariei, oferind spre vînzare avioane de luptă F-16 și F-18, informează REUTER.

Un comunicat de presă al ambasadei americane la Budapesta, remis marți, afirmă că o delegație a oficialilor de la Departamentul Apărării al SUA a vizitat, între 10 și 24 ianuarie, capitala ungară, pentru a informa autoritățile de la Budapesta asupra modului de achiziționare a avioanelor.

"Echipa experților militari americani și a oficialilor din industria de armament a oferit informații despre performanțele tehnice ale aeronavelor și despre prețurile aparatelor...Închirierea unor avioane ar fi o soluție convenabilă de obținere a unei tehnici de luptă avansate, pe perioada de luare a deciziilor cu privire la cumpărarea aparatelor", se afirmă în comunicat. Decizia finală referitoare la posibila tranzacție va fi luată de către partea ungară pînă la sfîrșitul anului.

Rusia a livrat, în 1993, Ungariei 28 de avioane de luptă MiG-29, în valoare de 713 milioane de dolari, ca parte a achitării deficitului comercial rus față de Budapesta, în valoare de de 1,7 miliarde de dolari.

Statul ungar și-a exprimat interesul și pentru achiziționarea avioanelor franceze de tip Mirage.

Azi

Va fi desemnat guvernul Federației Croato-Musulmane

După desemnarea unui guvern central al Bosniei-Hertegovina, în cursul zilei de marți, parlamentul de la Sarajevo urmează să aprobe, miercuri, componența guvernului Federației Croato-Musulmane, informează agenția REUTER.

Această federație va constitui una din cele două entități ce vor alcătui viitorul stat al Bosniei-Hertegovina. Cealaltă componentă va fi reprezentată de Republica Sîrbă a Bosniei (Srpska Republika).

Pentru moment, în guvernul central numit marți nu figurează nici un reprezentant al sîrbilor, aceștia urmînd a obține o treime din posturile guvernului central abia după alegerile generale, care - potrivit Acordului de la Dayton - sînt programate pentru luna septembrie a.c. Pentru supervizarea acestor alegeri a fost numită o comisie internațională compusă din șapte persoane, care va lucra în strînsă cooperare cu Organizația pentru Securitate și Cooperare în Europa (OSCE).

În capitala Sri Lankăi

O explozie puternică a provocat 40 de morți și sute de răniți

Un camion încărcat cu material exploziv a fost detonat, miercuri, în capitala Sri Lankăi, provocînd moartea a cel puțin 40 persoane și rănirea altor cîteva sute, informează REUTER.

Explozia a avut loc în jurul orei 5.20 GMT în centrul orașului Colombo, lîngă clădirea Băncii centrale. Imobilele din împrejurimi au fost evacuate, unul dintre ele fiind în pericol de prăbușire, iar alte cinci au ars. În zonă se mai află birourile prezidențiale, sediile mai multor ministere,hotelurile și cartierele generale ale armatei și forțelor navale ale țării.

Autoritățile suspectează că atacul a fost inițiat de rebelii din Organizația de Eliberare a "Tigrilor Tamili", Colombo fiind adesea ținta acțiunilor violente ale acestora, acțiuni soldate cu 50000 de victime din 1983 și pînă în prezent.

Rusia tergiversează ratificarea tratatului de dezarmare START-2

■ *atît comuniștii cît și naționaliștii ruși și-au exprimat îndoielile că tratatul privind reducerea arsenalelor nucleare START-2 ar fi în interesul Rusiei*

Întîrzierea ratificării tratatului START-2, stabilită de Elțîn (stînga) pentru luna aprilie, ar putea duce la tensionarea relațiilor Rusiei cu SUA, al cărei președinte Bill Clinton (dreapta) l-a sprijinit pînă acum pe președintele rus

Parlamentul rus s-ar putea să depășească termenul limită, stabilit de președintele ***Boris Elțîn,*** pentru luna aprilie a acestui an, în vederea ratificării tratatului privind reducerea arsenalelor nucleare ***START-2,*** a declarat, miercuri, președintele Comisiei de politică externă a Dumei de Stat, ***Vladimir Lukin,*** citat de REUTER.

Lukin, fost diplomat liberal, a declarat că luna aprilie pare să fie inacceptabilă pentru ratificarea acestui tratat de către Dumă, însă s-a pronunțat în favoarea unei ratificări pe termen lung a tratatului.

"Sînt categoric împotriva stabilirii oricăror date limită, deoarece o politică dusă în scopul depășirii unor imperative de moment este o politică greșită", a adăugat Lukin, sugerînd că ar fi mai bine ca tratatul să-și aștepte ratificarea pînă după alegerile prezidențiale din Rusia, programate pentru data de 16 iunie a acestui an.

Boris Elțîn a declarat, la sfîrșitul săptămînii trecute, că va face presiuni asupra Dumei (Camera Inferioară a Parlamentului rus), în scopul de a determina ratificarea tratatului START-2 încheiat cu Statele Unite înaintea summit-ului pe tema securității nucleare al liderilor Grupului celor Șapte mari puteri, programat să aibă loc la Moscova, în perioada 19-20 aprilie.

Vinerea trecută, Statele Unite au ratificat tratatul, care fusese semnat în 1993, și care, după intrarea sa în vigoare, va duce la o diminuare drastică a arsenalelor nucleare ale celor două puteri.

Lukin a declarat că speră ca Duma să ratifice, totuși, tratatul, pe care l-a descris drept "foarte util pentru Rusia". ***"Mai degrabă aș dori să văd acest tratat ratificat după alegeri, decît să-l văd respins înainte de scrutin"***, a adăugat el.

Atît comuniștii, care în urma alegerilor parlamentare de la sfîrșitul anului trecut au preluat controlul unei treimi din Dumă, cît și naționaliștii, și-au exprimat îndoieli în legătură cu faptul că acest tratat ar fi conform intereselor naționale ale Rusiei, argumentînd, în special cu amenințarea pe care aceste forțe o văd în posibilitatea unei extinderi a NATO către Europa de Est.

Grecia și Turcia s-au împăcat

■ *medierea a fost făcută de SUA, reprezentată de Richard Holbrooke*

Richard Holbrooke și-a impus calitățile de mediator în timpul conflictului din Bosnia

Grecia și ***Turcia*** și-au retras, miercuri, trupele din Marea Egee, ca urmare a unei înțelegeri mediate de SUA, a declarat ministrul grec de Externe, Theodoros Pangalos, citat de REUTER.

"Am ajuns la un acord de retragere treptată a trupelor militare din zonă", a afirmat Pangalos. Această înțelegere a fost posibilă datorită medierii secretarului asistent de stat al SUA, Richard Holbrooke, care a purtat repetate convorbiri telefonice cu Ankara și Atena, în timpul nopții de marți spre miercuri.

Un elicopter grec s-a prăbușit, în timpul operațiunilor de retragere. Cele trei persoane aflate la bordul aparatului sînt date dispărute.

Turcia a declarat, miercuri, că este mulțumită de decizia statului elen de a-și retrage trupele din zona Mării Egee, anunță REUTER.

Statul turc, care va proceda în același mod, a dorit, conform declarațiilor ministrului de Externe, ***Deniz Baykal,*** ca Grecia să se retragă prima din zona insulei Imia. ***"Sîntem mulțumiți că li s-a cerut acest lucru"***, a afirmat Baykal.

Conflictul dintre cele două state membre ale NATO a fost aplanat în urma intervențiilor președintelui american, ***Bill Clinton,*** ale secretarului-general al NATO, ***Javier Solana*** și ale secretarului-general al ONU, ***Boutros Boutros-Ghali.*** Medierea a fost făcută de SUA, prin convorbiri purtate cu guvernele de la Ankara și Atena de către Bill Clinton personal și de către reprezentantul său, ***Richard Holbrooke.***

Conflicul a izbucnit săptămîna trecută, cînd cîțiva jurnaliști turci au mers pe insula Kardak, pe care grecii o numesc Imia, și au înlocuit steagul grec aflat acolo cu unul turc. Ulterior, conflictul a luat proporții, cînd cele două state au trimis în zonă vase și forțe aeriene militare. După contacte cu oficialități ONU, NATO și în urma intervenției președintelui american, Bill Clinton, cele două state au căzut de acord ca trupele să fie retrase din zonă.

Statul elen susține că teritoriul aflat în dispută i-a fost cedat, în 1947, de către Italia, împreună cu insulele Dodecaneze, însă Ankara contestă acest lucru.

Turcia și Grecia au avut numeroase dispute teritoriale. Printre acestea se numără și conflictul legat de insula Cipru, aflată în Marea Mediteraneeană. Trupele turce au ocupat, în 1979, o treime din teritoriul insulei, în timpul unei lovituri de stat sprijinită de junta militară aflată la putere în Grecia, în acea perioadă. O altă dispută a avut drept obiect dreptul de exploatare a reurselor platformei continentale, în 1976.

Prințul consort al Marii Britanii glumește pe seama familie regale

Soțului Reginei Elisabeta a II-a (foto) i-a fost interceptată o convorbire telefonică cu o prietenă de a sa

Ziarul britanic ***"Sun"*** afirmă că a cumpărat înregistrarea unei convorbiri particulare dintre soțul reginei și o prietenă de-a lui, în care ***prințul Philip*** glumește pe seama întregii familii regale, informează REUTER.

Publicația de scandal susține că cele 17 minute de înregistrare conțin opinii ale prințului Philip care ***"ar putea zgudui Palatul Buckingham",*** deoarece el discută cu femeia neidentificată mai multe subiecte "sensibile", precum divorțul dintre ***prințul Charles*** și ***Lady Di.***

Convorbirea a avut loc pe 21 decembrie 1995, cînd consortul reginei a folosit telefonul mobil pentru a conversa cu prietena sa, în timp ce el se afla la reședința regală din Norfolk. Ziarul "Sun" a fost surprins că prințul Philip, 74 de ani, folosește un tip vechi de telefon care este foarte ușor de interceptat. După publicarea, în 1992 a convorbirii obscene dintre prințul Charles și amanta lui, ceilalți membri ai familiei regale au început să folosească telefoanele mobile digitale, care nu pot fi interceptate atît de ușor.

Noua intruziune în intimitatea Palatului a stîrnit furia tuturor parlamentarilor britanici, care și-au exprimat în public indignarea.

În Marea Britanie, interceptarea și înregistrarea convorbirilor telefonice este interzisă prin lege.

Bulgaria sporește protecția misiunilor diplomatice

Ambasadele și locuințele diplomaților străini acreditați la ***Sofia*** vor fi bine păzite, clădirile misiunilor diplomatice urmînd a fi incluse în itinerariul patrulelor auto de poliție, ca urmare a recentului val de atacuri banditești împotriva membrilor corpului diplomatic, relatează cotidianul bulgar ***"24 ceasa".*** Ministerul bulgar de Externe a înaintat Guvernului propuneri pentru sporirea siguranței diplomaților străini din Bulgaria, transmite corespondentul MEDIAFAX la Sofia. Aceste măsuri includ reînființarea batalionului special pentru paza ambasadelor și misiunilor diplomatice în Bulgaria, unitate militară desființată în februarie 1992.

Potențială amenințare în Golf

Iranul testează rachete chinezești

Iranul a testat, în cursul acestei luni, un nou tip de rachete anti-navale, de fabricație chinezească, care reprezintă o potențială amenințare la adresa traficului naval al petrolierelor din ***Golful Persic,*** a declarat, marți, comandantul forțelor navale americane din zonă, vice-amiralul ***Scott Redd,*** citat de REUTER. Marina de război iraniană a efectuat testele cu rachete de tip C-802 în zona de nord a Mării Arabiei, în imediata apropiere a Golfului Persic, la data de 6 ianuarie a acestui an. Lansarea a fost efectuată de pe nave de patrulare, de asemenea de fabricație chinezească, de tip "Houdong", aflate în dotarea marinei de război iraniene. Redd nu a speculat asupra motivației acestor teste efectuate de iranieni, însă puterea de foc a marinei militare a Teheranului a fost în mod constant suplimentată în ultimii doi, ceea ce ar putea însemna o dorință a Iranului de a exercita o influență mai mare în regiunea Golfului.

Criza politică din Italia se prelungeste

Președintele Scalfaro ar dori să evite alegerile anticipate

Un politician aparținînd unui partid regional din Italia a declarat, marți, în finalul unei întîlniri pe care a avut-o cu președintele țării, ***Oscar Luigi Scalfaro,*** că șeful statului ar dori să evite convocarea de alegeri generale anticipate, ca o ultimă cale de ieșire din criza politică ce a cuprins în prezent peninsula, relatează REUTER.

Siegfried Brugger, membru al Partidului Popular din Tirolul de Sud, și-a expimat impresia că Scalfaro ar încerca să evite o soluție de tipul alegerilor anticipate încercînd să-și "joace toate cărțile". Un alt politician care l-a întîlnit pe Scalfaro, senatorul ***Roland Riz,*** a declarat că, în opinia sa, președintele este pe cale să numească un nou premier și că nu va proceda la dizolvarea Parlamentului. Eforturile întreprinse de cele două principale blocuri politice ale peninsulei - ***"Alianța pentru libertate"*** a magnatului presei și fostului premier, ***Silvio Berlusconi,*** și coaliția ***"Ramura de Măslin",*** de centru-stînga - eforturi îndreptate spre formarea unui nou cabinet și elaborarea unui program multi-partit de reforme constituționale, par să fi ajuns într-un impas. Cea de-a treia rundă de consultări, pe care președintele Scalfaro a început-o marți, cu lideri aparținînd unui număr de 18 grupuri parlamentare, se va încheia miercuri seară.

O nouă victimă a conflictului din Cisiordania

Un palestinian a înjunghiat și ucis un soldat israelian, marți, în ***Cisiordania,*** au anunțat surse ale armatei israeliene, citate de REUTER.

Știrea morții soldatului israelian a fost ținută secretă timp de cîteva ore de către cenzura militară, pînă la înștiințarea familiei celui decedat.

Presa a fost autorizată să informeze doar că un israelian a fost grav rănit într-un atac.

CONSUMABILE
- DISCURI ABRAZIVE
  - diametre (mm): 115; 125; 178; 230; 300; 350
  - destinația: metal, marmură, beton
- BURGHIE HSS PENTRU METAL
  - diametre (mm): 1,5 ÷ 9,5
- BURGHIE PENTRU BETON CU PRINDERE NORMALĂ
  - diametre (mm): 3 ÷ 18
- BURGHIE PENTRU BETON CU PRINDERE SDS
  - diametre (mm): 6 ÷ 16
- NITURI DE ALUMINIU (pop-nituri)
- DIBLURI Ø (mm) 4 ÷ 10
- HOLȘURUBURI
- CHIT SILICONIC
- SPUMĂ POLIURETANICĂ PENTRU MONTAJ

ALFA CIVIC
Se pot cumpăra de la magazinul
S.C. ALFA CIVIC S.R.L.
din str. Bradului nr. 3, bloc 907, tr. 5
(lîngă S.C. MOLDAVIA S.R.L.)
Tel./fax 032/222308
unelte ■ scule ■ dispozitive ■ accesorii ■ aparate electrice ■ instalații ■ adezivi ■ coloranți ■ abrazivi

Cunoscutele și delicioasele produse
IFANTIS
se află acum în Iași.
Puteți cumpăra specialitățile din carne de la magazinele
HALA CENTRALĂ
NEST
CENTRAL
Rodex
În curînd, în majoritatea magazinelor din Iași.
Cumpărați azi!

FRAROM IAȘI S.R.L.
SOCIETATE COMERCIALĂ
tel./fax 112122
112180
TELEVIZOARE
✓ GOLDSTAR SOUNDMAX
✓ ORION
✓ J.V.C.
✓ NOKIA
✓ MEGAVISION
✓ PLATINIUM
✓ DAEWOO
✓ ROYAL
CALORIFERE cu ulei ZASS
ELECTROCASNICE

Complexul Comercial Ștefan cel Mare
(etajul I)
NEST ELECTRONICS
ASIROM
Casa Modei
B-dul Ștefan cel Mare

Special pentru clienții noștri
filtru de apă BRITA
corpuri de iluminat ITALIA
caseta video a Grupului DIVERTIS
Ceasuri de mînă Le Duc
NOU!
Mașini de spălat automatice
ARDO
NEST ELECTRONICS
"Dacă aveți o priză, folosiți-o cu folos."
Produse electronice și electrocasnice
6600 Iași, Cloșca 10
(pasajul comercial din Ștefan cel Mare)
tel. 213284

LUXOR LUXOR LUXOR
Magazinul LUXOR
situat în spatele Casei de Modă, lîngă
Bistro PANDA PRIMA
vă oferă
confecții
și încălțăminte
ultima linie a modei.
Calitate occidentală
la prețuri
accesibile
ieșenilor.
La raionul
de confecții
puteți găsi
mărimi
pentru
toate siluetele.
Program zilnic: 9⁰⁰-21⁰⁰ ☎ 214427

Eu ♥ aluminiul !
calitate
fiabilitate
eleganță
confort
siguranță
promptitudine
profesionalism
4 ani de experiență în domeniu
prețuri negociabile
Tîmplărie din aluminiu

ROMCONSTRUCT GRUP
Iași, str. Moara de Foc 35; tel. 032-213634.

IASICON
Garanția calității construcțiilor !
B-dul T. Vladimirescu nr. 32 A; tel. 177443, fax 145343

PECO
- BENZINĂ
- MOTORINĂ
- ULEIURI
- GPL
- ANVELOPE VICTORIA, BARUM (import) (toate dimensiunile)

Str. Zugravi nr. 24
Tel. 142780

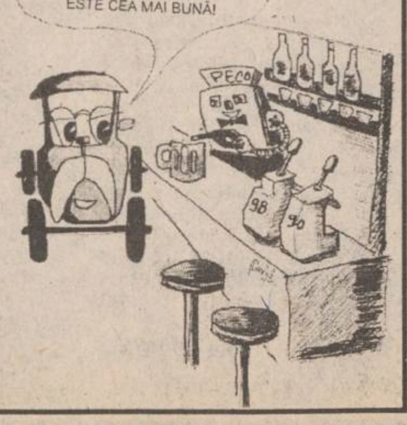
DE CÎND MĂ ȘTIU, AM APRECIAT NUMAI BENZINA PECO. ESTE CEA MAI BUNĂ!
PECO
98
90

CENTRALĂ UNIVERSITARĂ
„M. EMINESCU" IAȘI

VINERI
2 februarie 1996
An VI,
Nr. 26 (1393)
12 PAGINI
400 LEI
pentru Republica
Moldova
30 bani

cotidian de informații
Monitorul

SECȚIUNEA
A
ȘTIRI,
OPINII,
COMENTARII

Înainte de a anunța
Poliția, Salvarea sau
Pompierii, sunați la
MONITORUL!
271.271

Director onorific: AUREL LEON
Redactor șef: DAN RADU

SANATORIUL DE LA BÎRNOVA

Lagărul de exterminare lentă a tuberculoșilor

Departe de zgomotele orașului, într-un decor de basm, Sanatoriul Bîrnova pare locul ideal în care să-ți refaci sănătatea. Îndată ce pătrunzi însă în clădirea spitalului, splendoarea albă a iernii rămîne uitată. Putregaiurile își arată fața. Mizeria și sărăcia, spun bolnavi cunoscători, sînt mai înfiorătoare decît în penitenciar. Și totuși, pentru cei 270 bolnavi cu TBC, acest loc înseamnă, pentru luni de zile, acasă. Apariția unei echipe "Monitorul" a stîrnit o revoltă spontană în sala de mese. Directorii acuză bolnavii: "sînt răi, se bat, se îmbată, fură, sparg; ne-am transformat în azil de săraci". Bolnavii acuză conducerea: "înghițim aceste mizerii pentru că, dacă ripostăm, ne amenință că ne dau afară". Infirmierele acuză directorii, doctorii acuză infirmierele. Iar între timp, sanatoriul se duce de rîpă. Este inadmisibil ca într-o țară, într-un oraș în care incidența tuberculozei a crescut amenințător începînd din 1992, un așezămînt de asemenea natură, obiectiv strategic vital în caz de război, să fie lăsat în paragină, din lipsă de fonduri sau din cauza proastei administrări. În același timp, este foarte interesant cum directorul unei instituții atît de sărace își poate permite construcția unei minunății de vilă, situată la cîțiva kilometri de sanatoriu, la ieșirea din comuna Mogoșești.

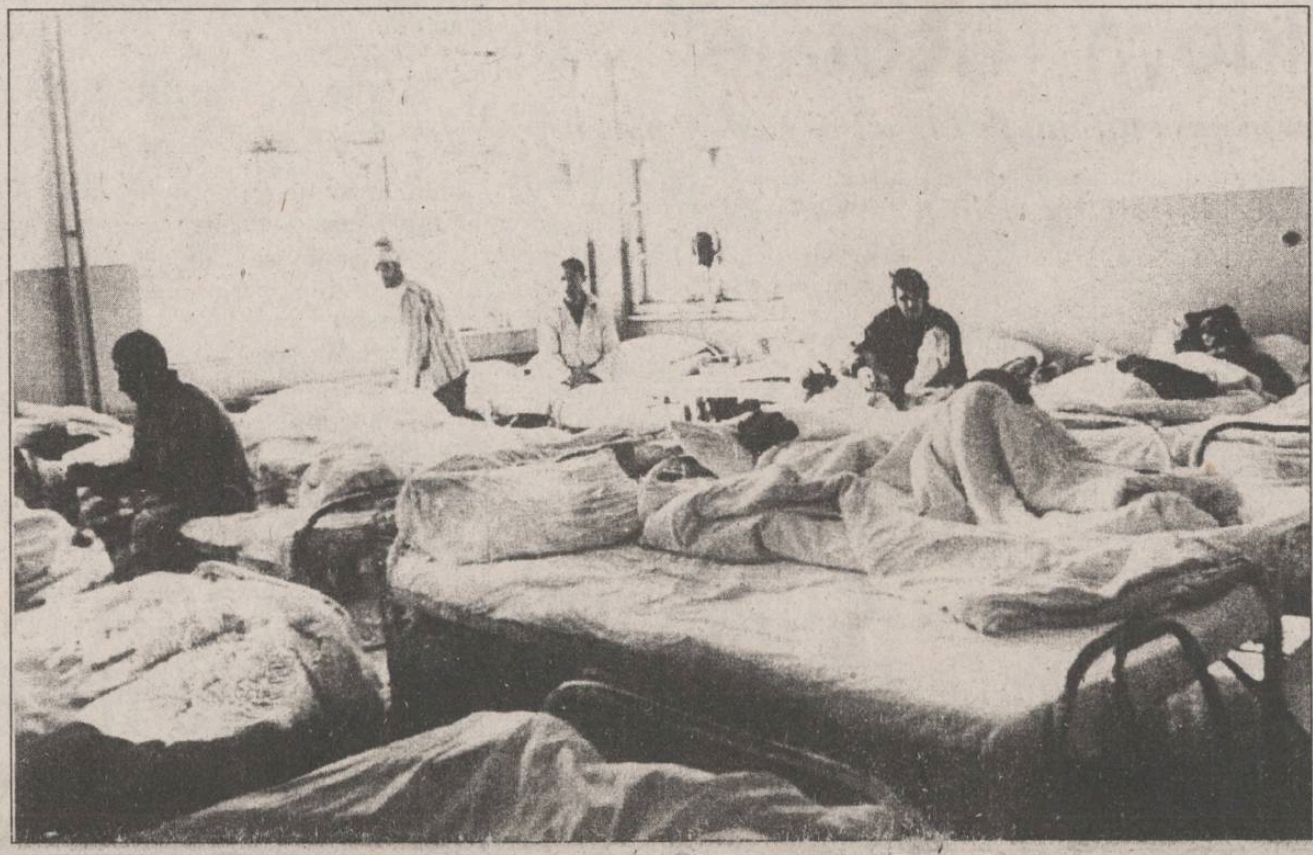

Un salon din sanatoriul Bîrnova. "La Jilava era mai bine", ne-a declarat un bolnav care, la viața lui, a trecut și prin pușcărie

Situat departe de traseele electorale ministeriale sau județene, Sanatoriul Bîrnova n-a mai primit demult vizite de "sus". Așa încît aici domnește legea bunului plac. Bolnavii zburdă în voie prin pădure, iar directorii, prea ocupați în alte direcții, închid ochii și pleacă acasă, la Iași, firește, cu trenul de ora 13,00. Garduri sau poartă nu există. Nici paznic n-am văzut. Libertate deplină, deci, pentru cei 270 de tuberculoși. Care nici n-așteaptă bine plecarea conducerii și o șterg la Cabana Bîrnova, să tragă un gît de votcă. Sigur că băuturile alcoolice sînt contraindicate în tratamentul tuberculozei (se administrează și antibiotice), dar, într-o complicitate zîmbitoare, medicii spun că ei nu-i pot opri pe bolnavi să facă ce vor. *"În plus, nu sîntem organ de poliție să-i urmărim pe pacienți toată ziua. Există drepturile omului, nu-i poți interzice să iasă din incinta spitalului"*, spune ***dr. Mihai Simionescu***, directorul Sanatoriului Bîrnova. Adevărat, dar fiecare unitate spitalicească are un regulament de ordine interioară care ar trebui respectat. Acesta ar trebui chiar să fie mult mai riguros în cazul acestei instituții, unde fiecare pacient e un focar de infecție ambulant. Chiar medicii recunosc faptul că, începînd din Gara Bîrnova și pînă la spital, întreaga pădure e probabil infectată, nemaivorbind că la Cabana Bîrnova se organizează uneori, în timpul verii, excursii pentru copii. În care spital din Iași s-a mai pomenit ca pacienții să fumeze pe culoare, să iasă și să intre în unitate cînd îi taie capul? Nici chiar în interiorul spitalului măsurile de protecție nu sînt respectate. Deși directorul Simionescu ne-a relatat că dezinfecția se face regulat (prin spălarea holurilor cu apă și clor), îngrijitoarele au infirmat categoric acest lucru. *"Nu avem clor, nici cloramină, nici măcar detergent pentru lenjerie. Ce să mai spunem că sîntem nevoite să spălăm cu apă rece. Asta-i dezinfecția pe care o facem. Apa rece"*, spune ***Elena Nechifor (52 ani)***. O altă infirmieră, mamă a doi copii, ne informează, îngrijorată, că de la angajare, în urmă cu zece ani, (cînd a făcut o injecție) nu a mai fost supusă nici unui control medical. Este evident că riscul de infectare cu TBC e mare, chiar dacă directorii încearcă să-l minimalizeze. Astfel, ***Gheorghe Bortaș***, fost angajat al sanatoriului, a fost pensionat pe caz de boală: TBC. El este internat, de peste doi ani, în chiar unitatea unde a muncit ani de zile. **(Cristina PETRACHE, Gynella PARFENIE, Silvia CRAUS)**

continuare în pagina 4A

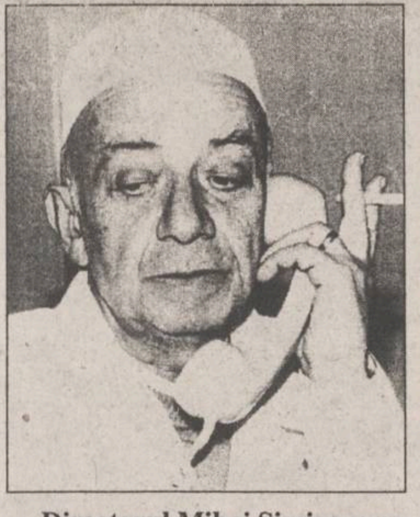

Directorul Mihai Simionescu, sub conducerea căruia spitalul se duce de rîpă. Alături de spital, însă, directorul și-a construit o vilă cu etaj.

Prefectul își bate joc de toti iesenii: "Afacerea agronomilor", la un nou start

Cel puțin 10 specialiști din agricultură vor primi înapoi titlurile obținute ilegal

■ *Comisia Județeană pentru aplicarea Legii 18/91 caută soluții pentru oficializarea abuzurilor*

Pînă la sfîrșitul lunii februarie, cel puțin 10 specialiști din agricultură împroprietăriți ilegal cu suprafețe de teren în zone foarte bune din municipiul Iași, ilegalitate cunoscută sub numele de "afacerea agronomilor", își vor primi înapoi titlurile de proprietate.

Într-o recentă ședință a Comisiei Județene de aplicare a Legii 18/1991, care este condusă de prefectul Dan Gâlea, s-a stabilit ca, pînă la mijlocul lunii februarie, să fie identificate persoanele din lista "afacerii agronomilor" care au lucrat cel puțin trei ani înainte de apariția Legii 18/1991 în unități cooperatiste (CAP) sau intercooperatiste. Aceste persoane vor depune la secretariatul tehnic al Comisiei Județene de aplicare a Legii 18/1991 dosare din care să rezulte că îndeplinesc condiția de mai sus și le vor fi reconfirmate titlurile de proprietate pe vechile amplasamente. Din informațiile pe care le deținem, de această răsturnare de situație vor beneficia o serie de specialiști care au lucrat la Asociația Economică Intercooperatistă (AEI) Holboca, PRODAVIS, AGROCOOP, juriștii din sectorul intercooperatist etc. Între aceștia se numără ***Ovidiu Benderliu***, directorul firmei "International Complex Service" S.A. (care comercializează autoturisme Oltcit și Daewoo) care a lucrat la AEI Holboca, ***Vasile Gheorghe***, director cu producția vegetală la S.C. COMTOM S.A. Tomești, ***Gheorghe Băbuțanu*** și ***Ioan Enache***, juriști la Direcția Generală pentru Agricultură și Alimentație etc.

Totuși, deși cei nominalizați îndeplinesc condiția legală referitoare la locul de muncă, este interesant faptul că aceștia își vor păstra vechile terenuri. De exemplu, în cazul directorului Ovidiu Benderliu, acesta ar fi trebuit să primească teren la Holboca, dacă ar fi avut domiciliul în comuna respectivă. Totuși, Ovidiu Benderliu nu a primit cei 5000 mp de teren la Holboca ci în zona Păcurari pe un amplasament care a aparținut fostului IAS Copou.

În orice caz este cel puțin ciudată preocuparea membrilor Comisiei Județene de aplicare a Legii 18/91 de a împroprietări definitiv pe beneficiarii "afacerii agronomilor" după ce, timp de doi ani, s-au străduit să demonstreze opiniei publice că aceste împroprietăriri nu au fost legale și că vor fi luate măsuri pentru restabilirea legalității în aceste cazuri. **(Costel STROESCU)**

BNS vrea să obțină reducerea impozitului pe salarii cu 10%

■ *ei vor încerca să obțină acest lucru cu ajutorul partidelor*

Blocul Național Sindical (BNS) consideră că aportul impozitelor pe salarii la Bugetul de Stat este nejustificat de mare, de aceea va încerca să obțină - și cu ajutorul partidelor parlamentare - reducerea cu 10% a fondului de participare la buget obținut din impozitul pe salarii, a declarat, ieri, în conferința de presă, Dumitru Costin, liderul BNS. Costin a arătat că principala sursă de venituri a bugetului o constituie impozitul pe salarii. Măsura de scădere a impozitului pe salarii ar putea conduce și la o eventuală relansare economică, avînd în vedere că prin aceasta s-ar stimula creșterea consumului, după încearcă în acest moment guvernul francez pentru a limita rata șomajului.

Principalul contra-argument al Guvernului pentru reducerea impozitului pe salarii îl reprezintă procentul destul de redus al veniturilor obținute prin impozitarea profitului societăților comerciale.

În anul 2001

Toți creștinii vor sărbători Paștele în aceeași zi

Secretarul general al Conferinței Bisericilor Europene (CBE), elvețianul Jean Fischer, a declarat, ieri, în cadrul unei conferințe de presă desfășurate la mănăstirea Antim din București, că acest organism va milita pentru marcarea în comun, de către toate confesiunile creștine din lume, a Sărbătorii Paștelui din anul 2001.

"Celebrarea în aceeași zi a sărbătorii pascale de către catolici, protestanți și ortodocși, în chiar primul an al celui de-al treilea mileniu, ar reprezenta cel mai important semn pe calea refacerii unității creștine", a spus Jean Fischer.

Divergențele legate de data sărbătoririi Paștelui au apărut încă din primele secole după Christos. În prezent, în dialogul dintre principalele confesiuni creștine se încearcă stabilirea celebrării acestei mari sărbători creștine în cea de-a treia duminică a lunii aprilie.

Școală de presă organizată de MONITORUL

Cotidianul MONITORUL anunță organizarea unui concurs de selecție pentru cei doritori să urmeze cursurile școlii de presă. Sînt acceptați candidați cu vîrste între 20 și 35 de ani.

Persoanele selectate vor urma, timp de trei luni, gratuit, cursurile școlii (două săptămîni cursuri teoretice, zece săptămîni cursuri practice, timp în care vor fi plătiți pentru textele publicate), după care vor fi angajați ca reporteri sau redactori, în funcție de aptitudini, la departamentul ECONOMIC, la departamentul POLITIC sau la departamentul EVENIMENT LOCAL.

Înscrierile se pot face la secretariatul cotidianului, strada Smîrdan nr. 5. Alte informații la telefon 271.333, între orele 8,00 - 17,00. Data limită a înscrierilor - 10.02.1996, inclusiv. Concursul va avea loc pe 11.02.1996, începînd cu ora 10,00.

Persoanele cu experiență jurnalistică, doritoare să lucreze la ziarul nostru, ne pot contacta la telefonul 143224. Confidențialitatea discuției este asigurată.

În România protecția socială nu există

Din 1800 de medicamente compensate au mai rămas 800

A fost limitat numărul medicamentelor de uz uman care pot fi achiziționate în regim compensat. Dacă pînă în ianuarie a.c. pe lista medicamentelor compensate se aflau circa 1800 de produse, începînd cu 1 februarie populația va beneficia doar de 770 produse farmaceutice compensate. Motivația care a stat la adoptarea acestei hotărîri (H.G. 1058/1995) o constituie încurajarea industriei proprii de medicamente. Astfel, dacă pînă la emiterea acestei hotărîri la fiecare produs românesc existau între patru și șapte alte variante de medicamente din import cu aceeași acțiune terapeutică, odată cu adoptarea H.G. 1058/1995 fiecare medicament românesc va fi "dublat" de maximum alte trei produse străine. Acest lucru nu va face decît să mărească cozile la farmacii iar bătrînii, apreciat ca segmentul de populație cel mai afectat de boli, să umble din farmacie în farmacie să caute un medicament prescris pe rețeta compensată. În plus, guvernul, hotărît să facă economii la fondurile destinate medicamentelor compensate, își va îndeplini obiectivul întrucît multe persoane vor renunța la pelerinajul prin farmacii pentru a-și procura medicamentele compensate, cumpărînd produse similare la preț integral. **(Mihaela CĂNĂNĂU)**

Noi tarife telefonice

■ *ele au intrat în vigoare de ieri*

Rom Telecom anunță modificarea tarifelor de telecomunicații internaționale, începînd cu 1 februarie a.c. Tarifele pentru convorbirile telefonice internaționale realizate prin operatoare sau automat se modifică astfel: zona 1 (Bulgaria, Ungaria) - de la 1.300 la 1.500 lei/minut; zona 2 (Germania, Franța, Italia, Grecia, Anglia) - de la 2.000 la 2.400 lei/minut; zona 3 (Algeria, Maroc) - de la 2.700 la 3.300 lei/minut; zona 4 (Canada, SUA, Israel) - de la 3.600 la 4.400 lei/minut; zona 5 (Japonia) - de la 4.100 la 5.000 lei/minut. Pentru convorbiri internaționale de la posturi publice cu cartelă, tariful crește de la 270 la 330 lei/impuls.

Avarie la rețeaua de distribuție a apei reci

Datorită temperaturior scăzute din ultima vreme, a apărut o avarie în cartierul Alexandru cel Bun, zona Zimbru, care va afecta alimentarea cu apă potabilă a cartierelor Păcurari, Canta, Alexandru cel Bun, Galata. Programul de distribuție a apei pentru ziua de 2 februarie va fi între orele 5,00 - 8,00. În funcție de evoluția situației, ieșenii vor fi anunțați cînd se va intra în normal cu distribuția apei. Informațiile au fost transmise de inginerul I. Popovici, dispecer de serviciu al RAJAC.

SAFI SA
SOCIETATEA DE ASISTENȚĂ FINANCIARĂ ȘI INV
FINANCIAL SERVICES AND INVESTMENT COM
Sunați acum la telefon 117596

• FONDUL MUTUAL AL OAMENILOR DE AFACERI
Datele la zi valabile începînd de LUNI, 29 ianuarie 1996:
Număr C.I. în circulație: 5.533.409 echivalent TIP C
Activul net: 472.304,1 milioane lei
Un certificat TIP A echivalent cu 8 cerfificate TIP C
Un certificat TIP B eschivalent cu 2 cerfificate TIP C
Valoarea la zi a certificatelor de Investitor (C.I.):
tip A: 682.880 lei - la răscumpărare
tip B: 170.720 lei - la răscumpărare
tip C: 85.360 lei - la vînzare sau răscumpărare
Creșterea valorii C.I.
• în anul 1995 120,0%
• față de săptămîna anterioară 1,5%
• în ultima lună 6,1%
• FONDUL PRIVAT DE ACUMULARE ȘI PENSII deschis atît persoanelor în activitate, cît si pensionarilor
Casa Model (mezanin) Telefon 117596 Zilnic, între orele 9,00-18,00 (sîmbătă, duminică închis)
Biroul SAFI Iași practică un comision de maxim 1%

Grupul de Presă
NORD-EST
organizează concurs
pentru ocuparea a două posturi de
COORDONATORI
PROIECTE PUBLICITATE
Candidatele trebuie să îndeplinească următoarele condiții:
■ vîrsta maximă 30 ani
■ studii medii sau superioare
■ abilitatea de a lucra în echipă
Eventuala experiență poate constitui un avantaj.
Înscrierile se fac zilnic, între 10,00 - 15,00,
la sediul cotidianului MONITORUL din str. Smîrdan 5,
et. II, camera 214.
Relații suplimentare la tel. 032/144776,
între orele 10,00 - 15,00.

LATIN
OFERTA NOASTRĂ ESTE CEA MAI BUNĂ!
• faianță,
• gresie,
• tăietoare profesionale
• tapet lavabil
• var lavabil
• vopsea email la spray-uri și la cutii, culori clasice și speciale: cromate și fluorescente
• robinete și baterii cadă-duș
• chiuvete inox complete de accesorii
• încălzitoare electrice
• oglinzi
• accesorii baie și obiecte sanitare
La preț de importator materiale pentru amenajări în construcții
Str. Cuza Voda nr 56,
tel. 032/115151, 142030
Deschis zilnic 9.oo-19.oo

MONITORUL DE IAȘI

Începînd de astăzi

Restaurant francez la Iași

Astăzi, la ora 19.00, va avea loc inaugurarea restaurantului FLAGRANT-DELICE. Acest local este dotat cu un restaurant și un bar cu specific francez, ambele oferă cîte 20 de locuri. Patronii, Pascal și Carmen Etienne au făcut invitații pentru această seară primarului Constantin Simirad, membrilor Centrului Cultural Francez, precum și altor persoane din Iași. .

Restaurantul se află pe strada Sf. Sava nr. 10. Patronii ne-au declarat intenția de a oferi cîte zece feluri de bucate în fiecare sezon, astfel încît să poată oferi în tot timpul anului o gamă cît mai largă de produse din "bucătăria franceză".

În acest scop, un bucătar francez se va ocupa de instruirea personalului în realizarea acestor produse culinare, timp de trei luni. Menționăm că personalul din restaurant va fi în întregime format din români. **(C. NICOLAU)**

O nouă etapă a Războiului Gestionarilor

FPS vrea să scoată la licitație societățile divizate din firmele de comerț

O decizie adoptată recent de Consiliul de Administrație al Fondului Proprietății de Stat București a bulversat din nou lumea comercianților ieșeni, care se află în pragul privatizării. Este vorba de cele aproximativ două sute de noi societăți de stat înființate pe structura fostelor locații de gestiune (în urma divizării firmelor din comerț), unități care traversează în acest moment o nouă etapă a așa-numitului "Război al gestionarilor". După ce, timp de circa un an și jumătate, foștii locatari ai activelor respective (magazine sau unități de alimentație publică) au făcut numeroase demersuri pentru privatizarea prin negociere directă cu FPS (așa cum prevăd normele elaborate de același FPS), aceștia au aflat recent că activele pe care le administrează vor fi scoase la licitație. În aceste condiții, foștii locatari riscă să piardă posibilitatea de a cumpăra spațiile comerciale pe care le administrează în momentul în care vor fi concurați de alte firme private, interesate de aceste active. De altfel, în urmă cu două zile, la sediul FPS București s-au deplasat un număr impresionant de comercianți furioși, care au protestat vehement împotriva recentei decizii a Consiliului de Administrație al FPS. Toader Berlea, directorul filialei ieșene a FPS, ne-a informat ieri în legătură cu acest fapt, că decizia în cauză ar putea fi anulată, deoarece o mare parte a membrilor C.A al FPS nu sînt de acord cu aceasta. Interesant este faptul că, practic, FPS București a emis două hotărîri care se contrazic flagrant, nedreptățind administratorii și salariații acestor societăți. **(Mihaela BREZEANU)**

La S.C. NICOLINA

Mircea Bejenaru și-a înjunghiat un coleg de muncă

Miercuri, 31 ianuarie a.c., la ora 7,15, în vestiarul Secției utilaj-construcții a SC "Nicolina" SA, Mircea Bejenaru (44 ani), din Bosia (județul Iași), de profesie lăcătuș, l-a lovit cu un cuțit în zona pieptului pe Constantin Bîrsan (45 ani), din Iași, salariat la aceeași unitate. În urma loviturii primite, Constantin Bîrsan a fost internat în stare critică la Secția de Reanimare a Spitalului de Urgențe Iași, unde a fost supus unor intervenții chirurgicale pe durata a trei ore, situația lui în acest moment fiind oarecum stabilită. După cum ne-a relatat Violeta Bîrsan, soțul ei a fost înjunghiat în zona inimii, cu un cuțit de tăiat porci care i-a străpuns pieptul dintr-o parte într-alta a corpului. Se pare că între cei doi colegi a avut loc o scurtă altercație verbală, Mircea Bejenaru amenințînd cu folosirea cuțitului. Agresorul a fost reținut de Polție pentru cercetări privind "tentativa de omor", faptă ce se pedepsește cu închisoare de la 5 la 10 ani. **(V. ISPIR)**

Gardienii torționari au fost destituiți

■ *ancheta Parchetului continuă*

Gardienii publici care i-au torturat pe cei trei tineri nevinovați au fost demiși ieri. Ei au fost găsiți vinovați de faptul că s-au comportat abuziv. Corpul Gardienilor Publici i-a exclus din rîndurile sale pe acești gardieni, deși inițial a încercat să le ia apărarea. Amintim că, pe data de 26 ianuarie a.c., gardienii publici ***Giani Cozma*** **(foto)**, ***Gheorghe Vaipan și Dan Crețu*** i-au reținut ilegal pe tinerii ***Bogdan și Radu Onofrei și pe Cătălin Roșu.*** Gardienii i-au bănuit pe cei trei tineri că au spart o chiuvetă a unui restaurant situat în apropierea Muzeului "Casa Pogor". Din păcate, bănuiala gardienilor s-a dovedit a fi falsă. Tinerii reținuți erau nevinovați. Ei au fost totuși bătuți și supuși la cele mai crunte torturi. După "tratamentul" aplicat de gardieni, unul dintre tineri a fost internat în stare gravă la Spitalul de neurochirurgie din Iași. El va suferi o intervenție chirurgicală pe creier, în urma loviturilor primite de la gardieni. Gardienii publici amintiți au fost eliberați din funcții, urmînd să fie anchetați de Parchetul de pe lîngă Tribunalul Iași. **(O.S.)**

Cumplit accident de muncă la SC "Moldova Tricotaje"

■ *Elena Bătăușu a căzut în casa liftului de la înălțimea de 9 metri*

Elena Bătăușu, în vîrstă de 45 de ani, muncitor tricoter la Societatea "Moldova Tricotaje" SA, a căzut ieri în gol în casa ascensorului de materiale din secție, murind pe loc în momentul impactului cu cabina liftului. Cumplitul accident s-a petrecut în jurul orelor 11.45, în împrejurări încă neelucidate. Comform primelor informații existente, furnizate de Romică Vizitiu, șeful Atelierului mecano-energetic al societății, femeia a deschis ușa liftului de marfă la etajul doi (ultimul) fără să se asigure, după toate probabilitățile, că acesta se afla la nivelul respectiv. Ca urmare, Elena Bătăușu a căzut în gol de la o înălțime de circa 8-9 metri, izbindu-se violent de cabina ascensorului, care se afla la parter, încărcat cu marfă.

Romică Vizitiu ne-a declarat că ascensorul de marfă nu este utilizat de personal, fiind exploatat numai de personalul calificat care însoțește marfa. Decesul a fost constatat de medicul chemat la locul accidentului și înregistrat, ulterior, de medicul legist care a sosit împreună cu reprezentantul Procuraturii și cel al Inspectoratului pentru Protecția Muncii. În cursul acestor zile se va desfășura o anchetă privind cauzele producerii accidentului, rezultatele urmînd a fi date publicității. **(M.B.)**

PDSR vrea să își refacă imaginea

Vasile Burlui se rățoiește la presă

■ *peste trei săptămîni va fi lansată "Oferta pentru Iași"*

După ce a eșuat în încercarea de a pune pe picioare un ziar local, ***Vasile Burlui*** **(foto)**, patronul societății "Apollonia", vicepreședinte al PDSR Iași și responsabil cu imaginea partidului la Iași, și-a făcut intrarea în viața politică locală ținînd o lecție de jurnalism în fața a 15 reprezentanți ai presei locale și naționale, prezenți, ieri, la conferința de presă organizată la sediul PDSR.

În opinia sa, din presa locală, cel puțin din ultima lună, se poate constitui un ***"dicționar al mizeriei verbale".*** Vasile Burlui a acuzat presa ieșeană de faptul că ***nu a subliniat "elementele pozitive" ale vizitei recente a președintelui Iliescu la Iași.*** "***Am fi dorit ca în presă să nu mai apară aspecte hazoase, deoarece ne-am săturat de aceste aspecte***" - a spus Vasile Burlui, fostul patron al cotidianului "Opinia".

"Noi nu am făcut nimic în sensul de a cumpăra un cotidian sau altul. Nu este greu să facem și noi un ziar, două ziare și să le punem să stea în slujba noastră, împroșcînd cu noroi pe alții" - a mai declarat Vasile Burlui.

Prezent la conferința de presă de ieri, Ion Amihăiesei, președintele Consiliului Județean, a încercat să prezinte o serie de date legate de pregătirea campaniei electorale de către PDSR.

"Oferta pentru Iași" va fi lansată peste aproximativ trei săptămîni, programul electoral al PDSR fiind un adevărat "program de dezvoltare a județului și municipiului". PDSR nu va face în alegerile locale din județ nici un fel de alianțe.

"Sîntem hotărîți să cîștigăm alegerile din toate localitățile din județ. Contăm pe 100%." - a declarat Ion Amihăiesei. Din cei 73 de primari cîți are PDSR în acest moment în județul Iași, "30 au șanse maxime de a recîștiga, 25-30 au șanse satisfăcătoare, la ceilalți probabil vom renunța". Precizînd că vorbește cu "modestie", președintele Consiliului Județean și membru marcant al PDSR - Iași, consideră că ***"toate investițiile și inițiativele" din județ aparțin PDSR "în exclusivitate"***, deși îi recunoaște primarului Constantin Simirad anumite merite. **(Pavel LUCESCU)**

Constantin Simirad a făcut publice miliardele investite de PAC în Iași

■ *aceste sume reprezintă bugetul alocat orașului, primarul atribuindu-le PAC pentru a-i ridiculiza pe cei care prezintă bugetul ca pe o donație a PDSR*

La conferința de presă de ieri, Constantin Simirad **(foto)**- primarul Iașului a făcut unele referiri la administrarea bugetului local de către Primăria Iași în anul 1995.

"Numai în 1995 PAC a cheltuit pentru populație 55 miliarde lei. Printre altele: 6.630 milioane lei pentru gospodărie comunală și probleme edilitare; 5.450 milioane lei pentru învățămînt; 13 miliarde lei pentru sănătate; 1,6 miliarde lei pentru cultură și artă; 1,9 miliarde pentru asistența socială și așa mai departe. Astfel PAC a alocat numai subvenții de 35.000 lei/cap de locuitor și nu se va opri aici, în anul acesta vom ajunge la 42.000 lei/ cap de locuitor. Spun acestea pentru ca populația din Iași să știe cît de mărinimos este PAC-ul. Am apelat la această introducere în manieră PDSR-istă pentru ca populația să știe că sumele pe care aceștia susțin că au fost investite de acest partid nu reprezintă decît bugetul care este al tuturor și este doar administrat de actualii guvernanți. Gluma care am făcut-o enumerînd sumele administrate de primărie, din nefericire este una amară și este făcută zi de zi de PDSR. Nu are dreptul nimeni să prezinte sumele administrate drept donații din partea partidului" - a subliniat primarul Constantin Simirad.

În continuare acesta a relatat modul în care au fost distribuite ajutoarele colectate de Primăria Iași către sinistrații din comuna Vidra, județul Alba.

Transportul, în valoare de circa ***33 milioane lei,*** a fost distribuit personal de către primarul Constantin Simirad și de către trei membri ai Comisiei de ajutorare a sinistraților.

După ce s-au împărțit ajutoare pentru 22 de persoane au apărut dificultăți, deoarece delegația din Iași, necunoscîndu-i pe localnici, risca să defavorizeze pe unii dintre aceștia. În cele din urmă, au rămas 4 milioane lei, ce urmează a fi trimiși prin poștă de Primăria Iași sinistraților, în baza unei liste ce va fi trimisă de prefectura din județul Alba.

În finalul conferinței de presă., Constantin Simirad a făcut cunoscut un sondaj de opinie referitor la o posibilă candidatură a lui Constantin Simirad la funcția de primar al Iașului. Sondajul făcut în 22 de puncte din municipiu la 601 de subiecți este favorabil unei noi candidaturi a acestuia la alegeri locale. Astfel, 64% din cei apelați sînt pentru; 20% sînt împotrivă și 16% nu sînt hotărîți.

"***Deși în zonele Metalurgie, Cantemir, Copou și Alexandru cel Bun s-au obținut rezultate defavorabile, toate indiciile îmi recomandă să particip la aceste alegeri în postură de candidat la funcția de primar al Iașului. Înainte de a lua o decizie în acest sens, doresc să-mi fac un examen psihic la cunoscutul specialist dr. Petru Boișteanu. Aceasta deoarece vreau să știu în mod cert dacă pot rezista la această competiție epuizantă, din toate punctele de vedere***" - a amintit Constantin Simirad.

În final, acesta a amintit că sufletește este mai aproape de latura ecologică a politicii și în cazul în care nu va candida la funcția de primar se va dedica unor activități ecologice. **(C. NICOLAU)**

Jandarmul Victor Lungu a căzut de pe acoperișul unui bloc cu trei nivele

Pe data de 31 ianuarie 1995, sergentul angajat ***Victor Lungu*** de la Jandarmeria Iași, a căzut de pe un bloc situat în apropierea Fabricii de Țigarete din Iași. Jandarmul a încercat să intre în apartamentul pe care îl avea închiriat împreună cu doi colegi de la Jandarmerie. Victor Lungu a fost găsit de vecini în jurul orei 20,15. El a căzut de pe acoperișul blocului în care locuia, un bloc cu trei nivele, situat pe strada Amurgului nr. 10. În urma impactului cu solul, jandarmul a intrat în comă, fiind transportat de urgență la Spitalul de neurochirurgie. Verificările efectuate de poliție au demonstrat că jandarmul a încercat să coboare de pe acoperișul blocului în locuința sa, datorită faptului că uitase cheia de la apartament la un coleg de serviciu. Jandarmul este internat la Spitalul de neurochirurgie, în stare gravă. Conducerea Brigăzii de Jandarmi a ținut să ne precizeze că victima acestui accident este unul dintre cei mai buni angajați ai unității. **(O.S.)**

Concern internațional ce activează
cu succes în România, în domeniul biroticii,
angajează, pentru filiala sa din IAȘI:

DIRECTOR DE VÎNZĂRI

MINOLTA

- **Responsabilități:**
  - creșterea vânzărilor în zona
  - organizarea și coordonarea echipei de vânzări a filialei

- **Candidatul ideal** trebuie să posede:
  - experiență în vânzări și capacități organizatorice
  - simț de răspundere dezvoltat și disciplină interioară
  - cunoștințe de operare PC
  - permis de conducere
  - vîrsta între 28 - 35 ani.

- Oferim un salariu de bază atractiv, comision în funcție de vânzări, precum și autoturism de serviciu marcă occidentală.

Dacă sunteți o persoană dinamică, harnică și dornică de promovare, va rugăm să trimiteți un Curriculum Vitae, însoțit de o fotografie recentă și o scrisoare de motivație pe adresa:

MINOLTA ROMANIA SRL Șos. Olteniei nr. 35 - 37, sector 4, București 79656.

Concern internațional ce activează
cu succes în România, în domeniul biroticii,
angajează, pentru filiala sa din IAȘI:

AGENT COMERCIAL

MINOLTA

Trebuie să lucrați activ în teren, să căutați clienți noi, să oferiți și să vindeți produsele noastre.

Veți avea un salariu de bază bun, comision funcție de vînzările realizate, iar după perioada de probă o mașină de servici utilizabilă și în interes personal.

Dacă faceți parte din categoria persoanelor care doresc să-și clădească cariera pe baza rezultatelor obținute în muncă, trimiteți un "Curriculum Vitae", cu mențiunea "VK", împreună cu o fotografie recentă, pe adresa:

MINOLTA ROMANIA SRL Șos. Olteniei nr. 35 - 37, sector 4, București, cod. 79656.

Radio NORD-EST

este în căutarea persoanei potrivite pentru ocuparea unui post de

REALIZATOR/PREZENTATOR

de programe muzicale.

Pentru înscrierea la concurs este necesară o casetă audio pe care să vă înregistrați motivația participării.

Caseta, însoțită de un CURRICULUM VITAE se poate depune la sediul RADIO NORD-EST din B-dul COPOU nr. 3, în fiecare zi între orele 9.00-17.00 pînă la data de **9 februarie 1996**.

Condiții de înscriere:
- vîrsta minimă 20 ani
- cunoștințe de limba engleză

✻ Eventuala experiență poate constitui un avantaj

✻ Calitatea tehnică a înregistrării nu este importantă.

Informații suplimentare se pot obține la tel. **211570**.

TOFAN GRUP

Aflat într-o expansiune rapidă pe piața internă și externă a producției și distribuției de anvelope, organizează concurs pentru ocuparea posturilor de:

DIRECTORI DE ZONĂ

pentru supervizarea (coordonarea) activității celor 41 de sucursale din țară și Municipiul București.

Condiții:
- **absolvent de învățămînt superior (tehnic sau economic);**
- **vîrsta 30-40 ani;**
- **ambițios, inteligent, dinamic, flexibil, înfățișare plăcută;**
- **abilități de conducător;**
- **cunoștințe de operare PC;**
- **disponibilități certe de deplasare în teritoriu;**
- **permis de conducere categoria B (eventual mașină).**

Experiența în domeniul coordonării vînzărilor și promovării produselor va constitui un avantaj deosebit.

Oferim:
- **un venit mediu deosebit de atractiv cu mari șanse de creșteri substanțiale;**
- **o carieră de perspectivă într-o firmă de mare prestigiu;**
- **instrure în tehnici comerciale moderne.**

Dacă sînteți interesați vă rugăm să trimiteți o scrisoare de intenție și un Curriculum Vitae pe adresa:

TOFAN GRUP S.A.
Șos. Oltenițeі nr. 35-37, Sector 4
În atenția Departamentului Resurse Umane

Societatea de Servicii Informatice
SINTA S.A. Iași
Bd. Tuțora nr. 17. Tel. 032/230072, fax 032/232834

oferă:

☑ **Sistem de asistare a traducerilor din limbile română - engleză /engleză - română cu următoarele componente:**
- dicționar român-englez (35.000 intrări)
- dicționar englez-român (35.000 intrări)

(plus dicționare specializate **Economie, Mecanică, Petrol și Gaze**)
- gramatica limbii engleze (manual on-line)
- pronunția limbii engleze (driver audio)
- procesare texte pt. traducere (editor ASCII intern)

(Configurație **recomandabilă: 286...586/8.5 MB HD/1... 4MB RAM**)
Informații la tel.: 032/127108/230072.

☑ **Acces la rețeaua publică de date LOGICnet (cu noduri în fiecare județ și în Republica Moldova) cu posibilitate de conectare la rețelele publice internaționale.**
Legătură directă cu Bursa Maritimă de Mărfuri Constanța
Informații la tel.: 032/127108 137158 230072.

☑ **Banca de date SINTA - C**
- peste 100.000 informații aparținînd unui număr de 350 agenți economici din toată țara - permanent la dispoziția dvs. pe propriile calculatoare..

Devenind abonatul nostru puteți fi cunoscut sau puteți cunoaște **cererile** și **ofertele** din banca noastră de date.
Informații la tel.: 032/230076.

fabrica de ambalaje
MULTICOLOR
Printing & Packages S.A.

cutii din carton duplex

etichete în orice forme si dimensiuni

postere, mape de prezentare, prospecte, pliante, calendare

copertă de carte

UNIVERSUL CULORILOR

CALITATEA PE CARE O ASTEPTATI DEMULT !

Iași, Smîrdan 5, tel.: 032-271468, fax: 032-270415

MONITORUL DE IAŞI

După demiterea ministrului Comunicatiilor

PUNR Iaşi critică activitatea guvernului Văcăroiu

"Miniştrii membrii PUNR au fost mereu stînjeniţi în activitatea lor de cei ai PDSR" - a declarat ieri, în cadrul unei conferinţe de presă, Petru Ioan, deputat PUNR de Iaşi.

Acum, după demiterea ministrului Comunicaţiilor, deputatul Petru Ioan a fost mult mai critic în remarcile privind colaborarea cu principalul partid de guvernămînt. Concret, deputatul ieşean a calificat drept "propagandă ieftină" atacurile conducerii PDSR la adresa miniştrilor membri PUNR şi a catalogat drept "deficitară" politica externă a guvernului Văcăroiu.

"Pe plan extern, România este pusă la carantină. Este nefiresc ca răspunsul părţii ungare la propunerea de reconciliere istorică să fie mediatizat în Ungaria, să fie cunoscut de liderii UDMR şi de cetăţenii români de etnie maghiară, iar cetăţeanul de etnie română să nu cunoască în datele sale esentiale poziţia Ungariei. Acestă secretomanie potenţează slăbiciunea în negociere" - a menţionat deputatul PUNR.

Abordînd problema scandalului privind numirea managerului general al regiei autonome "Romtelecom", fără a prezenta nume, deputatul PUNR a subliniat că "foarte multi oameni cu afaceri personale sînt interesaţi cine este în fruntea acestei regii". Relaţiile tensionate dintre PDSR şi PUNR au determinat această din urmă formaţiune politică să analizeze sîmbătă, în cadrul Consiliului Naţional, oportunitatea retragerii de la guvernare.
(Monica TOMA)

POEMES, de Dorin Popa

Un redactor al "Monitorului" a fost editat în Franţa"

DORIN POPA

POÈMES

LA MAISON INTERNATIONALE des poetes et des ecrivains

Recent, LA MAISON INTERNATIONALE DES POETES ET DES ECRIVAINS din Saint-Malo - un orăşel port la Oceanul Atlantic - a editat placheta de poezii intitulată POEMES, semnată de scriitorul ieşean Dorin Popa. Brosura a fost lansată în absenţa autorului, dar în prezenţa scriitorilor români Irina Mavrodin şi Bujor Nedelcovici, prezenti la Întîlnirile Poetice Internaţionale din Bretagne, regiune a Franţei în care se află oraşul Saint-Malo.

Noua apariţie editorială este îngrijită de doamna Dodik Jegou, directoarea Editurii La Maison Internationale des Poètes et des Ecrivains şi presedintă a Întîlnirilor Poetice Internaţionale, din Bretagne.
(Nicolae MANOLIU)

Pentru anularea unei decizii a Fondului Proprietăţii de Stat

Senatorul Ioan Solcanu se implică în rezolvarea conflictului de la S.C. PRESUM PROIECT S.A.

În cursul zilei de ieri, senatorul PDSR de Iaşi, Ioan Solcanu **(foto)**, a declarat că la mijlocul săptămînii viitoare va intermedia o întîlnire între reprezentanţii firmei ieşene PRESUM PROIECT S.A. - sindicat şi administratie, şi Emil Dima, preşedintele Fondului Proprietăţii de Stat. Scopul acestei întîlniri este de a media situaţia conflictuală existentă între firma din Iaşi - institut de proiectare pentru prese - şi firma INTEC S.A. din Bucureşti, cea care a patronat activitatea unităţii ieşene înainte de 1989. Concret, S.C. INTEC S.A. solicită, prin intermediul FPS Bucureşti, transferarea gratuită a unei părţi din clădirea S.C. PRESUM PROIECT S.A. în patrimoniul institutului bucureştean. Contactat în cursul zilei de ieri, Petru Curecheru, managerul unităţii din Iasi, a declarat: "Cred că poziţia senatorului Solcanu este normală, atîta timp cît acesta trebuie să apere interesele firmei din Iaşi". Întrebat care este cauza pentru care se opune transferului patrimonial amintit - decizia reprezentanţilor FPS, actionar majoritar, nu poate fi contestată - managerul Curecheru a afirmat: "Eu am semnat un contract de management, pe baza căruia sînt obligat să administrez cît mai bine patrimoniul firmei şi să nu accept diminuarea lui". Rămîne de văzut care vor fi rezultatele interventiei senatorului Ioan Solcanu, atît timp cît se pune problema anulării unei decizii anterioare, a membrilor Consiliului de administraţie al FPS Bucureşti. **(Alin TOCAN)**

Prefectul, Poliţia şi Parchetul nu au nici o putere în oraşul acesta

Gheorghe Irimia şantajează în continuare studenţii

Deşi în cursul acestei săptămîni s-a deschis o anchetă privind ***abuzurile săvîrşite de conducerea universităţii "Mihai Eminescu"***, la această instituţie continuă să persiste acelaşi tip de abuzuri.

Marţi, 30 ianuarie, în timp ce comisari ai Gărzii Financiare se aflau la sediul acestei insituţii, peste 10 persoane şi-au primit foile matricole şi diplomele de bacalaureat contra sumei de 50.000 de lei, deşi iniţial li se ceruse 400.000 lei pentru aceste acte. În cursul zilei de ieri încă patru persoane au solicitat aceste acte dar la secretariatul universităţii "Mihai Eminescu" li s-a precizat că nu o pot face numai cu ***50.000 de lei*** ci trebuie să plătească ***400.000 lei.***

Ca şi în cazul celor 10 foşti studenţi ai universităţii această pretenţie este ilegală, deoarece studentii care cer eliberarea actelor nu au încheiat nici un contract în acest an şcolar. Mai mult, universitatea functionează ilegal, neavînd autorizaţie de funcţionare. În HG 568/ iulie 1995 se precizează că universităţile particulare neautorizate sînt obligate să elibereze foile matricole ale studenţilor pentru ca aceştia să se poată transfera la universităţile autorizate. Astfel de precizări legale sînt, însă, încălcate de conducerea Universităţii "Mihai Eminescu", fiind necesară intervenţia organelor de ordine pentru aplicarea lor. Primarul ***Constantin Simirad*** ne-a declarat în acest sens: ***"Am să încerc să găsesc o soluţie legală prin care să împiedic crearea unor astfel de situaţii. Bineînţeles că legea ar trebui aplicată numai că este un caz deosebit, avem de-a face cu un om iresponsabil"*** (Gheorghe

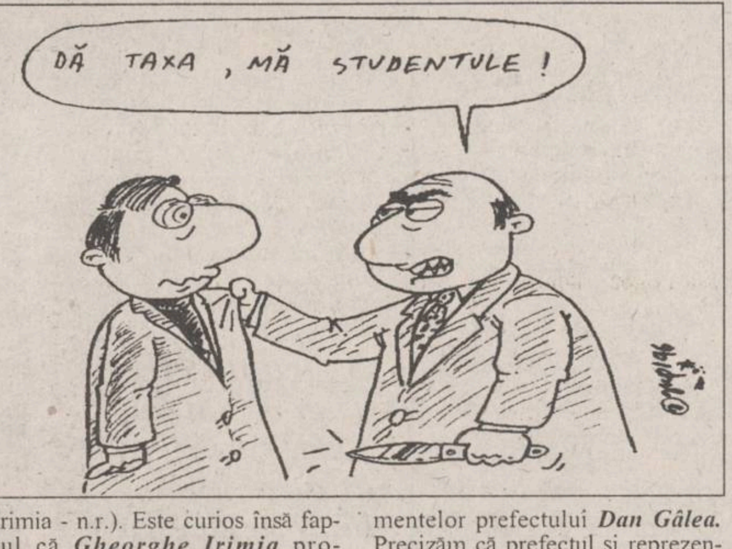
DĂ TAXA, MĂ STUDENTULE!

Irimia - n.r.). Este curios însă faptul că ***Gheorghe Irimia*** procedează în acest fel, în ciuda anchetei declanşate de Poliţie şi Parchet şi în pofida avertismentelor prefectului ***Dan Gâlea.*** Precizăm că prefectul şi reprezentanţii autorizaţi ai celor două instituţii menţionate au fost de negăsit ieri.**(S. ARADEI)**

Au fost destituiţi directorii a trei case de copii din judeţ

■ *în sarcina lor se reţin deficienţe manageriale şi de planificare a muncii*

În ultimele două luni, inspectorii de profil au vizitat toate casele de copii din judeţ. Cu această ocazie, la unele unităţi s-au descoperit deficienţe manageriale şi de planificare a muncii. Drept urmare, la ***Casele de copii Hălăuceşti şi Cozmeşti*** au fost schimbaţi directorii, şi în scurt timp urmează înlocuirea directorului de la Paşcani. ***"În rest se observă totuşi o schimbare în bine. La aproape toate casele de copii s-au arganizat grupe pe verticală (copii de mai multe vîrste în aceeaşi grupă), s-au înfiinţat camerele multifuncţionale"***, ne-a declarat inspectorul ***Pintilie Penciuc.*** În urma inspecţiilor a reieşit, de asemenea, necesitatea unei delimitări mai pronunţate a şcolii de casa de copii propriu-zisă. ***"Mulţi directori confundă casa cu şcoala. Obiectivele prioritare tind să fie cele ale şcolii, drept urmare casele de copii seamănă mai mult cu nişte internare decît cu cămine adevărate"***, este de părere Pintilie Penciu. De asemeni, s-a observat că mulţi din copii nu-şi cunosc îndeajuns drepturile (cuantumul alocaţiei de hrană, al echipamentului şi chiar suma ce li se cuvine drept bani de buzunar). Toate aceste deficienţe sînt în atenţia Inspectoratului Şcolar Judeţean şi vor fi remediate în cel mai scurt timp. **(Dana PAVEL)**

A început procesul evadatului de la Penitenciarul Iaşi

■ *el şi-a motivat evadarea prin faptul că suferă de afecţiuni psihice*

Ieri a început, la Tribunal, un proces care are ca obiect o infracţiune mai puţin obişnuită. Este vorba despre cauza inculpatului Constantin Postolachi, în vîrstă de 40 de ani, din localitatea Ciurea, judeţul Iaşi, trimis în judecată pentru evadare. Conform rechizitoriului, în primele ore ale dimineţii de 20 iulie 1995, Constantin Postolachi a fost transportat din Penitenciarul Iaşi la munci agricole la SC "Agroind" Ciurea. După cîteva ore de la începerea lucrului, acuzatul a profitat de neatenţia gardienilor şi a reuşit să fugă. Evadatul a fost prins abia după două zile, în pădurea Bîrnova.

În fata instanţei, învinuitul a recunoscut în totalitate acuzaţiile care i s-au adus prin rechizitoriu şi a justificat săvîrşirea acestor fapte arătînd că suferă de anumite afecţiuni psihice. Apărătoarea lui Constantin Postolachi a cerut un nou termen pentru a aduce acte medicale care să probeze afirmatiile clientului său. Procesul va avea un nou termen pe data de 7 martie. **(Adina SCUTELNICU)**

La SC Tepro, salariile au fost majorate cu 48.000 lei

■ *unii salariaţi sînt nemulţumiţi de faptul că s-a optat pentru majorarea cu o sumă fixă*

Conform datelor furnizate ieri de Dan Andronache, liderul sindicatului salariatilor de la societatea comercială Tepro SA (fosta Întreprindere "Metalurgica") din Iasi, salariile angajaţilor acestei firme au fost majorate cu cîte 48 mii lei. Această majorare intră în vigoare de la data de 1 februarie a.c., salariul mediu în societate ajungînd în acest fel la aproximativ 250 mii lei. Procentual, majorarea amintită se cifrează la circa 20 la sută faţă de valoarea medie anterioară a salariilor din SC Tepro SA. Dan Andronache a declarat: "Am preferat să majorăm salariile cu o sumă fixă pentru că foarte multi dintre angajaţi aveau salarii mici. Am păstrat diferentele salariale existente deja. Totuşi, există o serie de nemulţumiri ale unor salariaţi privind acest mod de majorare a salariilor, dar numărul acestora nu cred că depăşeste o treime din totalul angajaţilor." Încheierea noului contract colectiv de muncă va avea loc efectiv peste cîteva zile, cînd acesta va fi semnat de administraţia firmei şi de reprezentanţii sindicatului. Pînă acum a fost semnat doar procesul verbal al negocierilor. **(Alin TOCAN)**

Reformă la Universitatea "Al. I. Cuza"

Conducerea Facultăţii de Filosofie propune schimbarea actualului sistem de învăţămînt

■ *un student din anul I va putea susţine un examen în alt an de studiu, fără a fi declarat repetent* ■ *decanul facultăţii consideră că împărţirea bugetului după criterii necunoscute este o piedică majoră* ■

Schimbările propuse de conducerea ***Universităţii "Al. I. Cuza"*** în sistemul de învăţămînt pentru a se ajunge la un sistem didactic mai elastic, asemănător cu cel practicat în învăţămîntul superior occidental, ridică diverse probleme, de la existenţa unei părţi a corpului profesoral mai tradiţional, care nu consideră necesară o astfel de schimbare, la problemele de ordin financiar. După cum am mai precizat, rectorul Universităţii "Al. I. Cuza", ***prof. Gheorghe Popa*** ne-a declarat că se încearcă introducerea unui sistem de credite transferabile şi reconsiderarea notiunii de repetenţie. În felul acesta s-ar realiza o pregătire dinamică a studenţilor şi s-ar elimina costurile enorme care se fac pentru repetarea unui an de studiu.

Dacă o mare parte a cadrelor didactice sînt entuziasmate de această idee, una din problemele care se ridică este cea privind finanţarea universitătilor de stat, în condiţiile alocării unui buget redus de la Ministerul Învătămîntului. În acest sens, prof. ***Teodor Dima***, decanul Facultăţii de Filosofie ne-a declarat: ***"Sărăcia în care se zbate învăţămîntul românesc îşi are originile în perioada pe care o traversăm, dar are şi cauze specifice care îşi află prezenţa în modul în care este organizat Ministerul Învăţămîntului. În cei patru ani de cînd sînt decan mi-am dat seama că împărţirea bugetului, atît de sărac, este la discreţia unor funcţionari din Ministerul Învăţămîntului. Conducerile universităţilor nu cunosc criteriile după care sînt repartizate fondurile. Aflăm pe diferite căi de fonduri exagerat de mari alocate unor universităţi de mică importanţă. În schimb, Universitatea «Al. I. Cuza» nu a reuşit, după 1990 să înceapă nici un fel de construcţie. Astfel, ideea valoroasă de autonomie universitară, prin prisma fondurilor alocate de la buget, pe mine personal mă sperie, dacă practicile pomenite mai sus se păstrează."*** În ceea ce priveşte schimbarea sistemului didactic, prof. Teodor Dima ne-a specificat că în cadrul Facultăţii de Filosofie deja a demarat întocmirea unor noi planuri de învăţămînt elastice, care să permită studenţilor pregătirea şi promovarea examenelor în momentul în care întreaga materie este asimilată bine şi foarte bine. Un examen din anul I va putea fi susţinut în alt an de studiu, dacă studentul aşa consideră.

Referitor la posibilele conflicte între o parte a profesorilor care sînt pentru păstrarea sistemului actual şi cealaltă parte care doreşte schimbarea, ***prof. Ioan Ciupercă***, decanul Facultăţii de Istorie ne-a precizat: ***"Sistemul actual are avantajele lui dar cred că nu prea avem de ales şi va trebui să mergem în direcţia unei structuri suple. Trebuie să mergem spre integrarea europeană, astfel încît între noi şi restul Europei să se realizeze o bună circulaţie a oamenilor şi a valorilor. Nu mai sîntem în economia centralizată, în care absolvenţii primeau repartiţie, acum ei trebuie să-şi caute de lucru şi deci trebuie să aibă posibilitatea unei specializări libere".*** **(S. ARADEI)**

Sindicatul de la S.C. TEROM S.A. a stabilit graficul mişcărilor greviste

■ *managerul Ioan Ardelean se află la mijloc, între presiunile sindicaliştilor şi reducerea cererii de pe piaţă pentru produsele firmei*

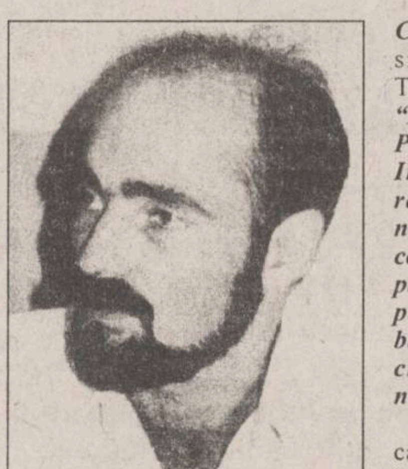

În cursul zilei de ieri, membrii conducerii sindicatului salariatilor de la societatea comercială ***TEROM S.A.*** (fostul Combinat de fire şi fibre sintetice) din Iaşi au stabilit programul manifestărilor de protest din cursul următoarelor zile. Astfel, datorită eşuării negocierilor sindicat-administraţie în ceea ce priveşte posibilitătile de majorare a salariilor angajatilor firmei, pe data de 5 februarie a.c., la TEROM S.A. se va desfăşura o grevă de avertisment, cu durata de o oră. În data de 6 februarie, este programat să se desfăşoare un miting în faţa Palatului Culturii din Iaşi, cu începere de la ora 15,00. Pentru data de 8 februarie 1996 este programată declanşarea grevei generale la S.C. TEROM S.A., aceasta depinzînd şi de rezultatele mişcărilor anterioare de protest, care vor fi analizate miercuri, 7 februarie.

Scopul acestor mişcări greviste a fost prezentat de ***Constantin Hîrlăoanu***, liderul sindicatului salariaţilor de la TEROM S.A., care a declarat: ***"Încercăm să determinăm FPS, Prefectura şi Ministerul Industriilor să se implice în rezolvarea problemelor economico-financiare cu care se confruntă unitatea. N-am văzut pînă acum nici un plan, măcar pe termen scurt, care să stabilească o serie de măsuri concrete pentru redresarea economică a S.C. TEROM S.A.".***

Referitor la actiunile sindicale ce urmează a se desfăşura în cursul zilelor următoare, Ioan Ardelean, managerul firmei, a afirmat: ***"Consider că liderul de sindicat vrea să declanşeze grevă obligatoriu. Le-am prezentat sindicaliştilor actele contabile necesare pentru identificarea unor resurse financiare pe baza cărora să poată fi identificate surse de majorare a salariilor, dar în loc de răspuns, liderul anunţă declanşarea unei greve generale".*** Managerul ***Ardelean*** a continuat, declarînd că la sfîrşitul anului trecut firma TEROM S.A. avea stocuri de produse finite, generate de reducerea cererii de pe piaţă. ***"Cred că o soluţie ar putea fi reprezentată de un şomaj tehnic, care să fie suportat de toţi salariaţii, dar prin rotaţie"*** - a conchis Ioan Ardelean.

Urmează ca în cursul zilei de astăzi, ***Direcţia Iaşi a FPS, Prefectura şi Ministerul Industriilor*** vor primi cîte un material prin care să fie sesizată situatia gravă a firmei ieşene. În cazul în care nu se vor găsi soluţii pentru rezolvarea situaţiei de la S.C. TEROM S.A., este foarte posibil ca în scurt timp Iaşul să fie din nou zguduit de grevele angajatilor de la această unitate, ca în cursul anului 1994.
(Alin TOCAN)

În fotografie, Constantin Hîrlăuanu, liderul sindicatului salariaţilor de la TEROM SA

Departamentul de publicitate al
Grupului de Presă NORD-EST
doreşte să-şi completeze echipa
cu noi colegi.

Astfel, are disponibile două posturi de

TEHNOREDACTORI

Înscrierile se fac zilnic, între 10.00 - 15.00, la sediul cotidianului MONITORUL din str. Smîrdan nr. 5, et. II, camera 214,
pînă la data de 3 februarie 1996.

Relaţii suplimentare la
tel. 032/144776,
între orele 10.00 - 15.00.

S.C. TAXICOM S.A. IAŞI
situată în str. Codrescu nr. 6
organizează licitaţie în zilele de
30.01.1996, 31.01.1996, 01.02.1996 şi 02.02.1996
pentru vînzarea următoarelor mijloace de transport:
1. autocisternă DAC 8135
2. două camioane SRD 6135
Relaţii suplimentare şi preţul de începere - licitaţie pot fi consultate la sediul societăţii, compartimentul tehnic.

ELVILA international
UN PRIETEN LA CATARAMĂ
PLATA ÎN RATE
Expoziţie
✓etajul I al magazinului SUPERCOPOU, tel. 032/213415
✓Calea Galăţii nr. 14
Informaţii la telefon 032/112220, 211014
Depozit: Str. Grăniceri nr. 3-9 depozite COMAT (în spatele Unităţii de Grăniceri Manta Roşie)
PROGRAM DEPOZIT: zilnic 9.00-17.00, sîmbăta 9.00-13.00.

Fundaţia Academică PETRE ANDREI
UNIVERSITATEA "PETRE ANDREI"
ANUNŢĂ
scoaterea la concurs a următoarelor posturi:
✓ Secretar Facultatea de Economie
✓ Secretar Facultatea de Drept
✓ Secretar Rectorat
Concursul va avea loc în ziua de 6 februarie 1996, la sediul Universităţii "Petre Andrei", str. Gavril Muzicescu nr. 7A.
Condiţiile de participare la concurs: • studii superioare • cunoaşterea limbii engleze şi a limbii franceze • cunoştinţe de informatică • cunoştinţe de secretariat.
Înscrierile se fac pînă la data de 5 februarie 1996, la Rectoratul Universităţii "Petre Andrei"

JOS PĂLĂRIA ÎN FATA CELUI MAI BUN ŞI MAI VECHI PRIETEN PECO!
PECO

PECO
• BENZINĂ
• MOTORINĂ
• ULEIURI
• ANVELOPE VICTORIA, BARUM (import) (toate dimensiunile)
IAŞI
Str. Zugravi 24
☎ 142780

S.C. MOLDOMOBILA S.A. IAŞI
Str. Bucium nr. 34
Tel. 032/232600; 032/135263
Fax.: 032/232309; 032/232217
angajează prin concurs
2 (doi) economişti
Condiţii:
- Absolvenţi ai Facultăţii de Ştiinţe Economice, secţia Finanţe - Contabilitate;
- Vîrsta maximă 35 de ani.
Cererile se vor depune la registratura societăţii pînă pe data de 15.02.1996.
Concursul va avea loc în ziua de 28.02.1996, ora 9.oo.
Relaţii suplimentare la sediul societăţii sau la telefon 232600, interior 121.

MONITORUL FINANCIAR

Cursurile valutare de referință ale Băncii Naționale a României, valabile pentru 02.02.1996:

Valute în cont	Curs lei
1 franc elvețian	2200
1 marcă germană	1786
1 franc francez	521
1 liră sterlină	4019
1 dolar SUA	2663
1 ECU	3277

FMOA-SAFI

Valoarea la zi a certificatului de investitor (CI) la Fondul Mutual al Oamenilor de Afaceri (FMOA) - SAFI este, începînd de luni, 29 ianuarie, de 682.880 lei - tip A, 170.720 lei - tip B și 85.360 lei - tip C. Rentabilitatea CI față de săptămîna trecută este de 1,5%. În anul 1995 rentabilitatea CI a fost de 120%. Activul net al Fondului este de 472.304,1 milioane lei. Numărul CI aflate în circulație este de 5.533.409 echivalent tip C. Menționăm că un certificat tip A este echivalent cu 8 certificate tip C iar un certificat tip B este echivalent cu 2 certificate tip C.

Credit Fond

Valoarea la zi a unității de investiție (UI) la Fondul Mutual Credit Fond - administrat de Certinvest - este la 24.600 lei.

FRI

Valoarea la zi a certificatului de investitor la Fondul Român de Investiții, administrat de Creditanstalt Invest România este de 36 900 lei, tipul A, și 111.800 lei pentru tipul B.

Fondul de Investitii ARDAF

Valoarea la zi a certificatului de investitor la Fondul ARDAF este de 13 100 lei.

FNI

Valoarea la zi a Unității de Fond emisă de Fondul Național de Investiții - FNI este de 12.400 lei. Valoarea inițială a unei asemenea unități este de 10.000 lei. Fondul Național de Investiții este administrat de Societatea SOV Invest SA.

JC

Cotatiile monedelor din Europa de Est în raport cu dolarul SUA (Bursa din Londra, 30.01.1996)

Leva bulgară	71.503	Zlot polonez	2.487
Rubla CSI	4665	Karbovaneț ucrainean	184403.0
Kuna croată	5.3818	Dinar iugoslav	4.7728
Coroana cehă	26.718	Leu moldovenesc	585

Cursul de schimb al principalelor valute valabil pentru 02.02.1996

Casele de schimb valutar	Dolar SUA		Marcă germană		Liră sterlină	
	C	V	C	V	C	V
Banca Dacia Felix (tel. 145125)	2950	3130	2000	2150	3900	4000
B.R.D. (tel. 211340)	2675	2725	1799	1833	4037	4113
B.R.C.E. (tel. 211738)	2710	2760	1818	1852	4076	4152
Credit Bank (tel. 117591)	2695	3170	1800	2130	4005	4360
Casa de schimb Hygeco (tel. 112035)	3200	3330	2210	2290	-	-
Casa de schimb ACR (tel. 112345)	3200	3280	2200	2280	-	-
BANKCOOP (tel. 211236)	2850	2950	1850	1950	-	-
Casa de schimb Italian (tel. 213123)	3250	3350	2220	2320	4500	5000
Banca "București" (tel. 212009)	2950	3150	1939	2098	4399	4696
Banca Comercială "Ion Tiriac" (tel. 211740)	3000	3100	2125	2200	4400	4500

Dobînzile plătite de băncile comerciale persoanelor fizice pentru depozitele la termen în lei

Durata depozitului	Banca Comercială Română	Banca Română pentru Dezvoltare	Banca "Ion Țiriac"	Banca București	Bankcoop	Banc Post	Credit Bank	Banca Agricolă	Bancorex	Banca "Dacia Felix"
1 lună	45%	43%	48%	45%	44%		42%	42%	45%	48%
3 luni	47%	52.5%	50%	45%	49%	38%	47%	52%	47%	55%
6 luni	46%	53%	42%	41%	47%	40%	48%	47%	47%	43%
9 luni	46%	53.5%		39%	47%		49%	47%	47%	40%
12 luni	46%	54%	40%	38%	50%	42%	50%	50%	47%	35%
la vedere	18%	15%	20%	18%	21%	18%	18%	17%	18%	18%
suma minimă	100.000 lei	100 000 lei	500 000 lei	500 000 lei	200 000 lei	500 000 lei	200 000 lei	500 000 lei	100 000 lei	-

---

Ancheta "Monitorul"

Sanatoriul de la Bîrnova - lagărul de exterminare a tuberculoșilor

Continuare din pagina 1A

Comentînd declarațiile personalului de îngrijire, *dr. Neculaie Chirana* spune: ***"Infirmierele au gură mare. Nu vă spun, însă, cum spală holurile cu aceeași cîrpă cu care au șters grupurile sanitare, de miroase seara a latrină de-ți vine să mori."***

■ *Grupul electrogen, dat la casat în 1969, asigură uneori lumina electrică pentru spital*

De altfel, pentru toate neajunsurile spitalului medicii și directorii găsesc mereu justificări. De la lipsa de fonduri, pe care o privesc cu înțelegere (doar e valabilă pentru toată rețeaua sanitară!), și pînă la acuzarea bolnavilor, pe care-i consideră niște infractori de drept comun (ce-i drept, mulți au asemenea antecedente), cu care nu te poți înțelege, care fură pături, clanțe, becuri și rozete pe care le vînd în bazar să-și cumpere băutură. Iar preumblarea nestingherită a bolnavilor prin pădure li se pare inevitabilă. Și sigur că așa este, atîta vreme cît acești pacienți, nevoiți să stea cu lunile internați, au drept singur mijloc de distracție un televizor color agățat în sala de mese. A vorbi însă de un club și de preocuparea de a oferi bolnavilor alternative de petrecere plăcută sau utilă a timpului liber e un lucru hazardat și inutil, cîtă vreme clădirea stă să se dărîme și nu sînt asigurate condiții minime de igienă, nemaivorbind de nenumăratele probleme de dotare, cum ar fi grupul electrogen dat la casat în 1969 și cîrpit ulterior (foarte folosit în iarna aceasta, cînd în pădurea Bîrnova copacii au căzut unul după altul, rupînd rețeaua electrică), sau canalizarea defectuoasă (altă sursă de infecție, căci stația de epurare este, de asemenea, învechită și de proastă calitate), iar centrala termică nu funcționează la parametrii normali pentru că nu mai este combustibil decît pentru o zi. De aceea, în saloane e frig, chiar dacă unele calorifere sînt dezmorțite. Bolnavii au fost nevoiți să se doteze cu reșouri, care sînt folosite doar atunci cînd, desigur, este curent electric.

Despre condițiile precare de igienă, bolnavii au avut curaj să vorbească abia cînd s-au strîns cu toții în sala de mese, mișcarea semănînd mult cu o revoltă spontană.

■ *Există bolnavi imobilizați la pat care nu s-au spălat de trei luni*

Pe mai multe voci, am aflat astfel că de luni de zile nu există apă caldă (deși directorul economic ***Dumitru Tănase***, pe care bolnavi care stau internați de un an de zile nu l-au văzut pînă acum la față, ne-a declarat ritos că programul apei calde este fixat pentru luni, miercuri și vineri, dar ***"nu se spală pentru că nu vor; nu sînt obișnuiți"***), bolnavii trebuind să meargă acasă pentru a se spăla - din nou, infecție. Există însă și persoane care sînt imobilizate la pat, cum este cazul bătrînului din fotografie, care ne-a declarat: ***"Eu sînt bolnav și de prostată, încît nu mă pot mișca din pat. De trei luni de zile nu m-am spălat. Și nimeni nu mi-a făcut acest serviciu"***. Mirosul din salon îi întărea pe deplin spusele. Grupurile sanitare sînt impracticabile, pădurea fiind mult mai des folosită (la etajul I lipseau pînă și rezervoarele de apă de la WC-uri). Nicăieri în tot spitalul nu există scuipători (absolut necesare bolnavilor TBC) și nici măcar scrumiere pe hol, dacă tot se fumează intens, în deplin consens. Lenjeria e schimbată mai rar - un pacient nou-sosit miercuri a avut neplăcuta surpriză de a primi drept moștenire cearșaful de pat folosit de predecesorul său abia externat.

■ *Medicamente puține, mîncare proastă*

Cît despre medicamente, directorii spun că au din belșug. Mai rar să auzi prin spitale așa ceva. Bolnavii, însă, infirmă și această informație. ***Constantin Varaciuc*** ne arată cum pe ambalajul medicamentelor scrie că ar fi trebuit să primească opt pastile rudotel, dar doctorul i-a dat doar două. Un alt pacient ne spune că, atunci cînd medicamentele prescrise nu se găsesc la spital, medicii te îndrumă binevoitori spre farmaciile din oraș. Mîncarea e săracă și fadă. Gătită în grabă și prost, este, în plus, și total insuficientă, mai ales pentru niște pacienți cu un organism atît de slăbit ca al bolnavilor TBC, care nici măcar nu se pot baza pe o aprovizionare constantă din partea familiei (foarte mulți nici n-au familie, ei provenind din rîndul oamenilor canalelor sau au o familie care i-a uitat demult - aceștia, în caz de deces sînt îngropați, pe cheltuiala spitalului, în micul cimitir improvizat în apropierea sanatoriului). ***"Dar ce pot face, dacă alocația de hrană este de 2.210 lei pe zi? Eu dau oricui banii ăștia, să văd, ce mănîncă în oraș? Se satură?"***, întreabă Dumitru Tănase, considerîndu-i pe bolnavii care-și permit să pună întrebări drept "niște circotași". Și totuși, în aceeași zi cînd bolnavii de la Bîrnova au mîncat la prînz ciorbă de fasole, musaca de carne cu macaroane (de fapt, niște macaroane grețoase, în care pluteau niște firimituri de carne tocată) și un măr zbîrcit, copiii de la Casa de Copii Bucium (pentru care alocația de hrană este 2.270 lei) au servit piure cu carne de pui, castraveți murați și prăjitură. Poate n-ar fi rău dacă dir. ec. Dumitru Tănase ar "fura" din secretele unei bune administrări, cum este aceea a directorului ***Pintilie Penciuc***.

La sanatoriu, liftul pentru alimente funcționează de cîteva luni într-un mod original: de șapte ori pe zi, în timpul meselor, una din infirmierele de pe etaj urcă voinicește pe o masă, își vîră mîinile înghețate printr-un maldăr de fire, pînă reușește să realizeze contactul, chemînd astfel liftul. Aceasta, deși la sanatoriu sînt angajați trei electricieni.

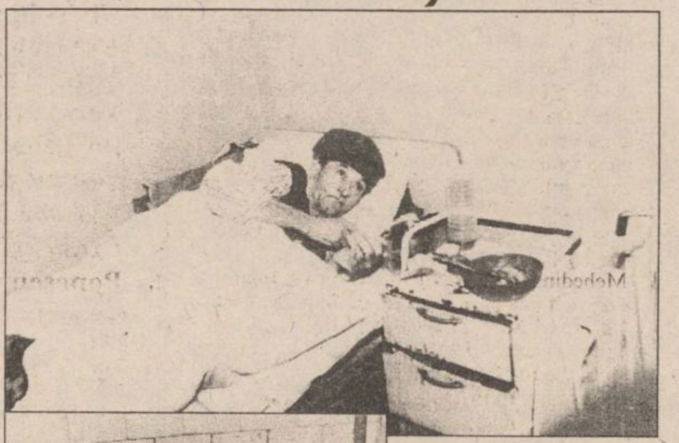

Foto sus: Un bolnav imobilizat la pat, nespălat de trei luni

Mijloc: Grupurilor sanitare le lipsesc pînă și rezervoarele de apă

Jos: Vila lui Mihai Simionescu, directorul sanatoriului, construită în apropierea instituției pe care o conduce

■ *"Ce ați făcut cu acești bani, domnule director Simionescu?"*

Se pare că situația de la Sanatoriul Bîrnova, un coșmar pentru pacienți, e cunoscută la Direcția Sanitară. ***Dr. Mihai Frasin*** a afirmat recent, într-o ședință privind combaterea tuberculozei în județul Iași (ce fel de combatere e asta, cînd bolnavilor TBC nu li se oferă condiții minime în spitale, fiindu-le permisă hoinăreala de-a lungul și de-a latul județului?), că anul trecut s-au alocat Sanatoriului Bîrnova 100 milioane lei pentru reparații. ***"Ce-ați făcut cu acești bani, domnule director Simionescu?"*** - a întrebat dr. Frasin. Directorul Simionescu ne-a răspuns că toți banii au fost folosiți pentru reparațiile clădirii ce va fi destinată locuințelor angajaților. Aceasta, deși la ultimul etaj al spitalului apa curge în capul celor care trec pe culoar, și chiar cabinetul medical al directorului prezintă infiltrații, apa fiind dirijată de pe tavan în chiuvetă cu ajutorul unui jgheab din tablă.

Dar, nu-i așa?, ce mai contează acolo un biet cabinet cînd, colo sus pe deal, mîndrețe de vilă se înalță falnică spre ciuda bolnavilor și satisfacția "îndreptățită" a directorului și a familiei sale.

"E doar o căsuță de vară", spune candid dr. Mihai Simionescu. Priviți la căsuța de vară.

FRESCO
MADE IN ITALY

str. Aleea Rozelor nr. 8,
sc. B, et. 2, ap. 12
Tel./Fax: **032-132607**

vă oferă
vitrine și lăzi frigorifice
pe care vă invită să le admirați la magazinele
NEST, Hala Centrală, Moldova, S.C.T. Moldova, Capitol Pres, Unic și Pescăruș.

OFERTA NOASTRĂ ÎNGHEAȚĂ ORICE CONCURENȚĂ !

a apărut

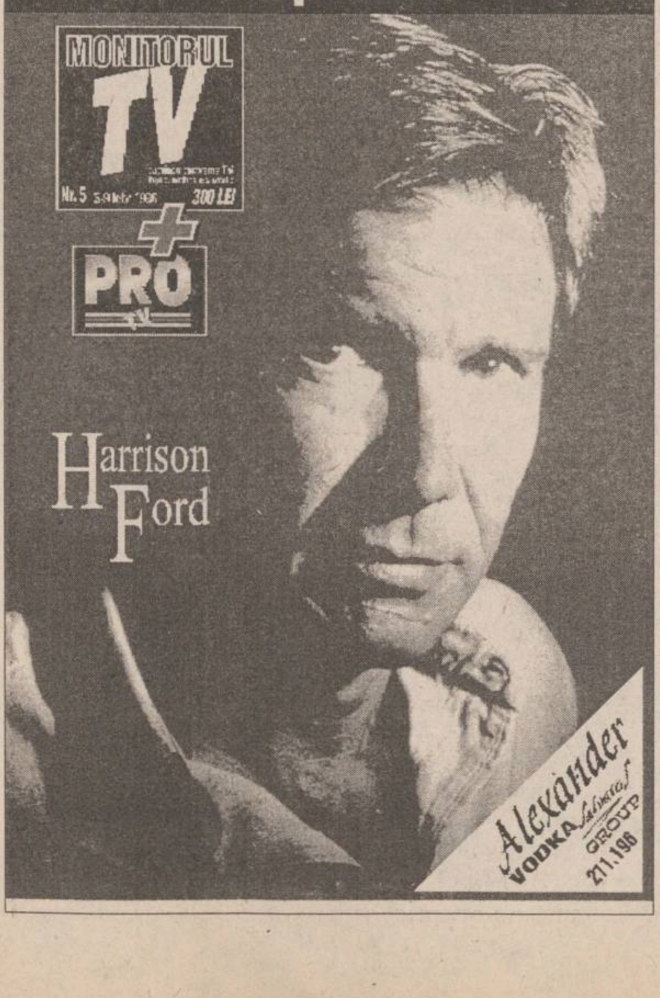

CORPO SAN
societate specializată în servicii medicale mobile

oferă,
începînd cu data de
1 februarie 1996
ASISTENȚĂ MEDICALĂ NON STOP

Începînd cu data de 1 februarie 1996, **Corpo San** va sta la dispoziția dumneavoastră 24 de ore din 24.

În orice moment din zi sau din noapte veți putea beneficia de serviciile **Corpo San**, dînd un simplu telefon.

Un echipaj medical de înaltă calificare se va deplasa de fiecare dată, în maximă urgență, la dumneavoastră.

Astfel, începînd de pe 1 februarie, sistemul de asistență medicală de urgență la domiciliu devine o realitate.

Vă reamintim pe scurt serviciile pe care Corpo San vi le oferă **NON STOP** începînd cu data de 1 februarie:

- consultații medicale la domiciliul pacientului, cu deplasare la pacient în regim de maximă urgență
- tratamente de urgență la domiciliul pacinetului
- transportul și internarea pacientului în cazuri de necesitate
- analize de laborator la domiciliul bolnavului
- tratamente injectabile, intravenoase și intramusculare, la domiciliul pacientului
- eliberarea de rețete în regim compensat, precum și eliberarea altor acte medicale.

de la 1 februarie,
apelați NON STOP CORPO SAN
la telefon
113.130
SOSIM IMEDIAT

SOCIETATE COMERCIALĂ
FRAROM IAȘI S.R.L.
tel./fax 112122
112180

TELEVIZOARE
✓ GOLDSTAR SOUNDMAX
✓ ORION
✓ J.V.C.
✓ NOKIA
✓ MEGAVISION
✓ PLATINIUM
✓ DAEWOO
✓ ROYAL
CALORIFERE cu ulei ZASS
ELECTROCASNICE

Log-SofT s.r.l.
Dealer autorizat MOTOROLA
furnizează
Echipamente de radiocomunicații MOTOROLA, garanție 24 luni
Calculatoare SALIENT, garanție 3 ani
Imprimante EPSON, SEIKOSHA
Fax-uri și copiatoare
Consumabile
Pentru elevi și studenți, reducere 5%.
Calitate superioară la prețuri avantajoase
Str. A. Panu 2A, IAȘI, telefon 032-21.11.30, fax 032-13.77.66

TV EUROPA NOVA
canal 54
vineri, 2 februarie, ora 17:45
SPECTACOLUL
ȘTIINȚEI
- SECRETELE MUMIEI
- ȘTIINȚA ASTĂZI
realizator: Mihaela Calcan

VINERI
2 februarie 1996
Inclus în nr. 26 (1393)

monitorul Sport

SECŢIUNEA B
SPORT,
PUBLICITATE,
DIVERTISMENT

Politica transferurilor la CF Politehnica

Mulţi anunţaţi, puţin veniţi

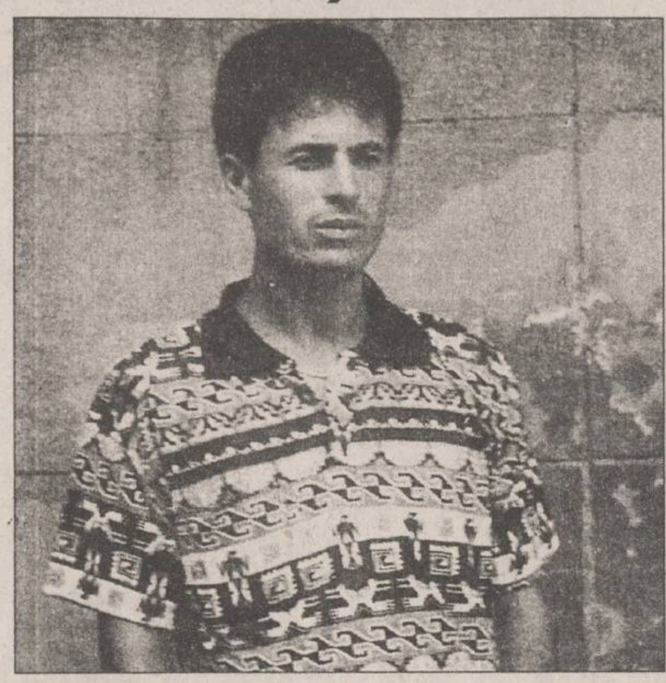

Înainte de începerea sezonului, lumea fotbalului se învîrte cu o viteză mai mare decît în timpul campionatului. Jucătorii se pregătesc pentru a rezista fizic pînă la sfîrşitul sezonului, antrenorii caută noi modalităţi pentru a-şi pune elevii în valoare, conducătorii de club aleargă după sponsori, dar şi după noi jucători care să acopere găurile din echipe. Se fac, astfel, transferuri, unele reuşite, altele mai puţin, pe marginea acestora curgînd rîuri de cerneală şi alcătuindu-se topuri.

Din păcate pentru ieşeni, cred că Poli se poate situa, deocamdată, la polul negativ al eficienţei transferurilor efectuate înaintea campionatului. Deşi echipa era destul de subtire şi antrenorii de atunci au cerut insistent întărirea lotului, Poli a plecat la drum cu doar 4 jucători noi, toţi fără nici o carte de vizită spectaculoasă: M. Nicolae (Dacia Piteşti), Vintilă (Abatorul Slobozia), Tănase ("U" Cluj) şi Mandric (CFR Paşcani). La primii doi s-a şi renunţat, Tănase a evoluat în mai puţin de jumătate din meciurile disputate, iar Mandric nu a apărat poarta lui Poli nici măcar 90 de minute. Pe parcursul campionatului s-a mai încercat dregerea busuiocului prin readucerea la matcă a lui Stafie şi Cîmpanu, precum şi prin transferul lui Lörinczi. Trăgînd linie şi adunînd, constatăm că greul a fost dus tot de artizanii promovării, cu excepţia vedetei Dănuţ Munteanu, plecată pe apa Bistriţei.

De fiecare dată cînd trăgeam semnale de alarmă privind subţirimea lotului, erau aruncate la bătaie nume ca Szekely, Timiş, Haraga sau Bordeianu, jucători care constituiau, într-adevăr, soluţii. Rezultatele acestor "piste" pe care s-a pedalat, mai mult sau mai puţin, le ştie toată lumea: Szekely a ajuns la Fălticeni (un oraş care ştie ce vrea, mai mult decît Iaşul nostru metropolitan), Bordeianu, deşi a vrut să se întoarcă, s-a oprit la Galaţi, iar Timiş şi Haraga au rămas pe loc.

Acum, în cantonamentul de la Predeal, Poli a plecat cu patru nume noi: Adam (CFR Fortus), Trîmbitaş (FC Oneşti), Csifö (Harghita) şi Arăpaşu (Dunărea Galati). Chiar dacă la ultimul se pare că se va renunţa, din motive de sănătate, se pare că ceilalţi confirmă aşteptările, fiind cu adevărat, utili. Să sperăm că, într-adevăr, se vor face cîteva transferuri folositoare la Iaşi. Chiar dacă nu prea spectaculoase! **(Ovidiu MINEA).**

P.S. Sînt vehiculate, de mai multe luni, numele tinerilor stelişti Mitu şi Mozacu, în ceea ce priveşte venirea lor la Iaşi. Poziţia exprimată de preşedintele militar Ion Alecsandrescu în "Sportul Românesc, se pare că a închis definitiv şi această posibilitate!

În imagine, Ion Vintilă, unul dintre transferurile nereuşite ale Politehnicii

PRONOSPORT

Concursul din 4 februarie

1. Cagliari - Fiorentina: 1X (locul 13, 23 p. - locul 2, 37 p.). De trei etape încoace, sarzii ori dau patru goluri, cînd se află acasă, ori iau patru, atunci cînd se află în deplasare. Numai de nu s-ar inversa sensul... horei.

2. Cremonese - Udinese: X (locul 18, 12 p. - locul 11, 25 p.). Bună ocazie pentru echipa din Udine de a urca locuri în clasament.

3. Lazio - Bari: 1 (locul 5, 29 p. - locul 17, 17 p.). Deşi barezii nu joacă rău, ei au rezultate curioase. Oricum ar fi, nu au şanse pe "Stadio Olimpico".

4. Milan - Roma: 1X (locul 1, 40 p. - locul 6, 28 p.). Toţi merg cu solistul pe "barba" gazdelor, dar romanii joacă mai bine în deplasare decît acasă.

5. Napoli - Atalanta: 1X2 (locul 9, 26 p. - locul 12, 25 p.). Joc greu la Napoli, văzut prin prisma pronosportistului, gazdele mulţumindu-se senin cu orice semn ar ieşi.

6. Parma - Sampdoria: 1 (locul 3, 35 p. - locul 10, 25 p.). Interesantă asociaţie de nume pe afişul partidei, doar că în ultima vreme Parma pare să-şi fi propus în sfîrşit titlul, aşa că...

7. Piacenza - Inter: X (locul 14, 19 p. - locul 7, 26 p.). În ultimele două jocuri, piacentinii au respectat regula "înving gazdele", pe cînd Interul a remizat. Egalul ar mulţumi pe toată lumea.

8. Torino - Padova: 1 (locul 16, 18 p. - locul 15, 18 p.). Echipa torineză coboară în clasament de la o etapă la alta. Duminică are şansa unei victorii facile.

9. Vicenza - Juventus: 1 (locul 8, 26 p. - locul 4, 32 p.). Ca regulă generală, vicentinii s-au impus acasă. De ce am încălca noi regulile?!

10. Brescia - Lucchese: 1 (locul 12, 26 p. - locul 17, 25 p.). În opt etape "rîndunelele" lui Lucescu nu au reuşit decît 4 puncte. Din 24 posibile!!! Ar fi timpul unei reveniri.

11. Bologna - Salernitana: 1 (locul 3, 31 p. - locul 13, 26 p.). Poziţia în clasament ne induce o victorie facilă a gazdelor, deşi în "B" X-ul este mai... normal.

12. Cosenza - Verona: 1X (locul 9, 29 p. - locul 4, 31 p.). Îngrămădeală mare pentru primele patru locuri, promovabile. Lăudabilă poziţia lagunarilor.

13. Pistoiese - Genoa: X2 (locul 20, 16 p. - locul 6, 29 p.). În cîteva etape, din poziţia de promovată sigură, echipa genoveză a ajuns pe locul 6. 2-ul este obligatoriu. **(Silviu HOROBEŢ)**

Superconcursul interredacţional PRONO-R

Ultimul concurs al lunii ianuarie a adus la nivelul a 28 de puncte două cotidiene, Meridian Bucureşti şi Realitatea Bănăţeană Timişoara, care-şi vor disputa la sorţi primul televizor, un "Philips". Redacţia noastră, cu un neaşteptat de umil 4, rămîne însă în topul redacţiilor ieşene participante, cu 21 de puncte, alături de Radio Iaşi. Urmează îndeaproape 24:ORE şi Radio Nord-Est, cu 20 p. şi Independentul, cu 19 p. Redacţiile de la Europa Nova par a fi renunţat la joc. Iată pronosticurile noastre pentru concursul din 4 februarie:

1. Cagliari - Fiorentina	1
2. Cremonese - Udinese	1
3. Lazio - Bari	1
4. Milan - Roma	1
5. Napoli - Atalanta	X
6. Parma - Sampdoria	1
7. Piacenza - Inter	2
8. Torino - Padova	X
9. Vicenza - Juventus	X
10. Brescia - Lucchese	1
11. Bologna - Salernitana	1
12. Cosenza - Verona	X
13. Pistoiese - Genoa	2

Încercînd să cîştige "Turul Frantei" '96

Indurain doreşte să participe şi la Atlanta

Rutierul spaniol Miguel Indurain **(foto dreapta)** speră să intre şi în istoria Jocurilor Olimpice. După cel de-al cincilea succes consecutiv în Turul Frantei, repurtat anul trecut, "El Mig" ocupă un loc de frunte în galeria celebrităţilor în sportul cu pedale, fiind alături de nume celebre precum Jacques Anquetil, Eddy Merckx sau Bernard Hinault, fiecare cu cîte cinci victorii în "Marea Buclă". Chiar dacă nu va reuşi a şasea victorie în Turul Franţei, în 1996, ciclistul spaniol doreşte să concureze şi la Olimpiada de la Atlanta, competiţie programată doar 10 zile după "La Grande Boucle". De notat este faptul că, pentru prima dată în istoria turneelor olimpice, vor fi prezenţi şi cicliştii profesionişti. Mai mult ca niciodată, Miguel Indurain (32 de ani) va avea în acest sezon o concurenţă de temut: compatriotul său Abraham Olano, campionul mondial de şosea, francezul Laurent Jalabert, numărul 1 în sezonul trecut, "duetul" elveţian Tony Rominger - Alex Zülle şi ruşii Evgheni Berzin şi Vladislav Bobrik fiind adversarii săi cei mai periculoşi. Lor li se alătură britanicul Chris Boardman (fost deţinător al recordului mondial al orei), belgianul Johan Museeuw, cîştigătorul campionatului mondial, dar şi italienii Maurizio Fondriest, Claudio Chiappucci, Franco Ballerini, Flavio Baldato sau Mario Cipollini, rutieri de la care se aşteaptă un început de sezon în forţă.

Volei, Divizia Naţională şcolară

Două jocuri, două victorii pentru ieşence

La Sala Penicilina din Iaşi, a început de miercuri ultimul turneu de sală în cadrul seriei I a Diviziei Naţionale şcolare de volei feminin. Participante sînt echipe din următoarele oraşe: Bacău, Suceava, Piatra Neamţ, Fălticeni şi bineînţeles Iaşi. Rezultatele înregistrate miercuri: CSŞ Bacău - Lic. ind. nr. 1 Fălticeni 3 - 2 (-11, 3, 13, -14, 13), LPS Suceava - CSŞ Suceava 3 - 0 (14, 4, 6), Penicilina CSS Unirea Iaşi - CSŞ Piatra Neamţ 3 - 0 (2, 6, 6). Ieri s-au înregistrat următoarele rezultate: CSS Bacău - CSS Suceava 3 - 1 (-12, 2, 6, 9), Lic. ind. nr. 1 Fălticeni - CSŞ Piatra Neamţ 0 - 3 (3, 9,5), Penicilina CSS Unirea Iaşi - LPS Suceava 3 - 0 (6, 14, 6). În acest ultim meci, elevele prof. Lucia Chirilă s-au impus în urma unui joc foarte frumos. La capitolul evidenţieri au punctat ieşencele: Roxana Suveică, Anda Axinte şi Alina Bordeianu. Astăzi, începînd cu ora 14 au loc următoarele jocuri: Penicilina CSS Unirea Iaşi - Lic. ind. nr. 1 Fălticeni, CSŞ Piatra Neamţ - CSŞ Suceava, CSŞ Bacău - LPS Suceava. **(L.M.)**

SPORT can-can

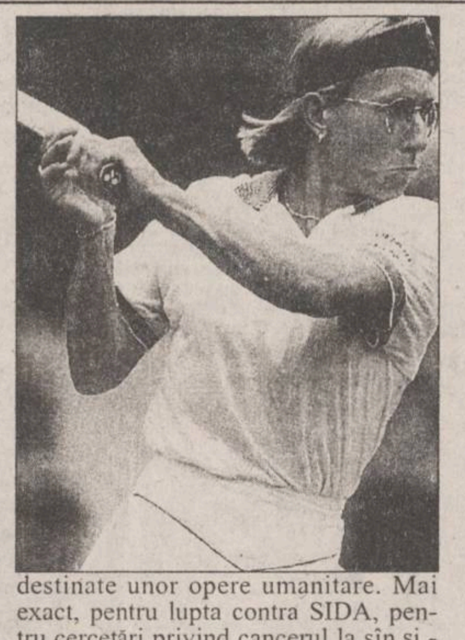

"Afacerea rusă" la Lucerna?

La Lucerna s-a făcut cunoscut că în curînd se va organiza aici un meci de şah între selecţionatele Rusiei şi Restului Lumii. Amatorii "sportului minţii" s-au şi întrebat: cum în lume există la ora actuală atîţia jucători ex-sovietici, care joacă pentru culori străine, această confruntare nu se va transforma într-o simplă "afacere rusă"?

Martina luptă în continuare

Martina Navratilova, actuala preşedintă a Asociaţiei jucătoarelor profesioniste de tenis, a prezentat la New York o nouă carte de credit, numită "Rainbow Visa" (Viza Curcubeu). În speech-ul ţinut cu acest prilej, ea a precizat că o parte din sumele adunate din comisioanele percepute de la cei ce folosesc această carte de credit vor fi destinate unor opere umanitare. Mai exact, pentru lupta contra SIDA, pentru cercetări privind cancerul la sîn şi - nu în ultimul rînd - pentru lupta de recunoaştere a drepturilor homosexualilor. Se putea fără?...

Italianul care a reuşit o "hole-in-one"

Cu cîteva săptămîni în urmă, la Oak Hill Club din Rochester, o localitate din apropiere de New York, s-au înfruntat cei mai buni jucători de golf din lume, reuniţi de confruntarea dintre selecţionatele Statelor Unite şi Europei. Au fost prezenţi faimoşii Ballesteros, Singh, Faldo, Langer şi Gilford, dar vedeta întîlnirii a fost de data aceasta italianul Constantino Rocca, el reuşind să introducă "mingiuţa" dintr-o singură lovitură în gaura aflată la 150 de metri depărtare. Adică distanţa de la o peluză la alta a unei arene de fotbal... Un asemenea "hole-in-one" (gaură dintr-o lovitură) n-au mai reuşit decît Peter Bulder în 1973 şi Nick Faldo în 1993.

Un pumn - 6 luni închisoare

Se juca un meci de rugby între două formaţii de pompieri din Ţara Galilor. Într-una din ele evolua un fost taloneur al echipei naţionale, Nigel Meek, care a ţinut să răspundă obstrucţiei unui adversar, Ian Greenman, cu un puternic pumn în bărbie. Şi a plasat impulsivul Nigel un pumn atît de puternic încît i-a zdrobit falca adversarului! De aici un proces întreg, din care Meek s-a ales cu o condamnare la 6 luni de închisoare.

PANORAMIC

Handbal - "Lotto Cup"

Românii au debutat cu stîngul

În primul meci disputat la "Lotto Cup" (competiţie organizată în Norvegia), echipa naţională de handbal masculin a României a pierdut în faţa formaţiei similare a Iugoslaviei cu 18-26. În următoru meci al turneului, România va juca în compania Danemarcei.

La Geneva

"Cazul Bosman" în atenţia marilor cluburi europene

Cele mai puternice cluburi de fotbal din întreaga Europă se vor întîlni miercurea viitoare cu reprezentaţii UEFA pentru a discuta viitorul fotbalului, după deciziile Curţii Europene de Justiţie în cazul Bosman. În decembrie 1996, organismul european a hotărît că sistemul de transferări şi limitarea numărului jucătorilor străini dintr-o echipă contravin legislaţiei Uniunii Europene. La întîlnirea de la Geneva se va discuta şi posibilitatea creării unei "super-ligi", idee susţinută de cele mai puternice echipe din Europa. Federaţiile naţionale care au avut cel puţin trei echipe calificate în oricare din cele trei competiţii de club organizate de UEFA au dreptul să îşi trimită reprezentanţi la Geneva. Întîlnirea de săptămîna viitoare va fi urmată de două zile de "ateliere de lucru" între reprezentaţii UEFA şi echipele care s-au calificat în acest sezon în sferturile de finală a Cupei Cupelor şi Cupei UEFA.

Cupa Africii pe naţiuni

Tunisia ameninţă cu neprezentarea la finală

În cea de-a doua semifinală a Cupei Africii pe naţiuni, Africa de Sud a învins la Johannesburg, în faţa a 65.000 de spectatori, formaţia Ghanei cu scorul de 3-0 (1-0). Au marcat: John Moshoeu (minutele 22 şi 87) şi Sean Bartlett (minutul 46). În naţionala Ghanei a jucat Tony Yeboah, dar a lipsit "torinezul" Abedi Pele, accidentat. Fotbaliştii sud-africani s-au aflat la cîrma jocului, ratînd şi alte ocazii, mai ales prin Tinkler şi Bartlett. În prima semifinală, formaţia Tunisiei învinsese cu 4-2 formaţia Zambiei. Deci, în finala competiţiei, programată sîmbătă, Africa de Sud va întîlni selecţionata Tunisiei. Şeful delegaţiei Tunisiei a ameninţat însă că echipa sa nu va juca finala cu Africa de Sud, dacă nu se va găsi o soluţie pentru a-i caza pe membrii acesteia. "Poate că vom pleca şi nu vom evolua în finala" a declarat Nasir ben Hassen, preşedintele echipei. "Nu putem juca în aceste condiţii. Este ridicol. A trebuit să ne anulăm antrenamentul de după amiază. Nu ştiu ce vom face dacă se nu rezolvă problema cît mai curînd". Tunisienii au rămas sub cerul liber după ce hotelul la care ar fi trebuit să se cazeze a intrat în renovare.

Cupa Spaniei, sferturi de finală

Remiză "albă" pentru Espanyol

Rezultate înregistrate în prima manşă a sferturilor de finală a Cupei Spaniei: Tenerife - Atletico Madrid 0-0; Espanyol - Real Zaragoza 0-0.

Anglia, etapa a XXIV-a

"Cormoranii" cîştigă la Birmingham

Rezultate înregistrate în etapa a XXIV-a a campionatului Angliei: Aston Villa - FC Liverpool 0-2; Nottingham Forest - Leeds United 2-1: Southampton - Manchester City 1-1; West Ham United - Coventry City 3-2. În clasament conduce Newcastle, cu 54 de puncte, urmată de Liverpool şi Manchester United - cîte 45 de puncte şi Tottenham Hotspur - 41 de puncte.

Open-ul "indoor" al Pacificului

Spîrlea învinsă de Seles

Rezultate din turul II al turneului de la Tokyo: Monica Seleş (SUA, nr.1) - Irina Spîrlea (România) 6-4, 6-2; Magdalena Maleeva (Bulgaria, nr.5) - Gigi Fernandez (SUA) 4-6, 6-2, 6-4; Iva Majoli (Croaţia, nr.7) - Brend Schultz-McCarthy (Olanda) 7-6, 7-5; Lindsay Davenport (SUA, nr.8) - Lisa Raymond (SUA) 6-1, 6-3; Martina Hingis (Elveţia) - Ai Sugiyama (Japonia) 6-0, 6-3.

La primul său meci după victoria de pe Flinders Park, Monica Seles (nr.1 mondial) a întrecut-o cu 6-4, 6-2 pe românca Irina Spîrlea, într-o partidă care a durat 65 de minute. Pînă la scorul de 4-4 în primul set, Spîrlea (nr.23 mondial, 21 de ani) a reuşit să ţină pasul cu fosta jucătoare iugoslavă. Spîrlea a servit bine şi a alternat loviturile la fileu cu cele pe fundul terenului, punîndu-i destule probleme Monicăi Seles. În ghemul 9 al primului set, însă, Spîrlea a comis o dublă greşeală şi Seles şi-a adjudecat jocul, 5-4, pentru ca să încheie victorioasă setul (6-4), cu un serviciu as. Al doilea set a revenit Monicăi Seleş cu 6-2.

Volei masculin - Cupa Cupelor

"U" Cluj - la a patra victorie

În sala "Horia Demian" din Cluj, formaţia Universitatea ARDAF din localitate a întîlnit miercuri, într-un meci din grupa A semifinală a Cupei Cupelor la volei masculin, echipa elveţiană MTV Naffels. Gazdele şi-au apropiat victoria cu scorul de 3-0 (16-14, 16-14, 15-9). În clasamentul grupei A, Universitatea ARDAF Cluj se află pe primul loc cu 4 victorii în patru meciuri.

Scrimă

Alin Lupeică va concura la Budapesta

La turneul internaţional de sabie pentru "Trofeul Pal Gerevich", de la Budapesta (3-4 februarie), vor participa şi scrimerii români Vilmoş Szabo, Alin Lupeică şi Adrian Cîrlescu. La "Turneul celor 7 naţiuni" de la Frankfurt (3-4 februarie), România va fi reprezentată de floretistele Laura Badea, Reka Lazăr Szabo, Claudia Grigorescu şi Roxana Scarlat. Floretistele se află în acest moment într-o pregătire comună la Centrul Olimpic de la Tauberbichofsheim, din Germania. "Concursul de la Frankfurt are un obiectiv tehnico-metodic şi nu vizează obţinerea unor rezultate deosebite" a declarat Octavian Zidaru, secretarul general al Federatiei Române de Scrimă.

Complexul Comercial Stefan cel Mare
(etajul I)
NEST ELECTRONICS
ASIROM
Casa Modei
B-dul Ştefan cel Mare

Special pentru clienţii noştri
filtru de apă **BRITA**
corpuri de iluminat ***ITALIA***
caseta video a ***Grupului DIVERTIS***
Ceasuri de mînă ***Le Duc***

NOU!
Maşini de spălat automatice
ARDO

NEST ELECTRONICS
"Dacă aveţi o priză, folosiţi-o cu folos."
Produse electronice şi electrocasnice
6600 Iaşi, Cloşca 10
(pasajul comercial din Ştefan cel Mare)
tel. 213284

Cunoscutele şi delicioasele produse
IFANTIS
se află acum în Iaşi.
Puteţi cumpăra specialităţile din carne
de la magazinele
HALA CENTRALĂ
NEST
CENTRAL
Rodex
În curînd, în majoritatea magazinelor din Iaşi.
Cumpăraţi azi!

salatele
IFANTIS
CELEBRE
GUSTOASE
SĂNĂTOASE

salatele
- DE BOEUF
- SANTORINI
- de icre
- de vinete
- TZATZIKI
- de cartofi
- de ton
- BUDAPEST
- de pui
- de ardei
- SKORDALIA

Dacă doriţi
să vindeţi aceste
salate minunate
sunaţi ACUM
la telefon
032-212.982

Baftă (la toate)
Ofertă specială pentru studenţi !!!
Vacanţa voastră:
14-17.02 sau 19-22.02 sau
23-26.02 sau 28.02-02.03
CAZARE 4 nopţi

STAŢIUNEA			Înscrieri:
			T17/147
			T5/416
Borsec	Vilele 52, 16	36000 lei	T6/329
Tuşnad	Vila 3	64000 lei	E2/85
Tuşnad	Vile I	48000 lei	E5/124
Tuşnad	Vile II	36000 lei	P7/56
Lacu Roşu	Hotel "Turist"	42000 lei	C1/26
Sovata	Vila 16	36000 lei	
Slănic Moldova	Vile I	78.000 lei	
Sîngeorz Băi	Hotel "HEBE"	52000 lei	
Vatra Dornei	Bradul-Călimani	48000	

Vacanţele NET
net
Informaţii şi înscrieri:
IAŞI 032-117596
BACĂU 034-118611
SUCEAVA 030-225482
KLM AGENT

AGENDA OMULUI DE AFACERI

CABINET OBSTETRICĂ-GINECOLOGIE
Viața medicală

● asigură consultații de obstetrică-ginecologie
● tratamente ● mici intervenții (chiuretaje)
● analize ● sexologie

Podu Roș, str. Țuțora 4, sc. E, ap. 1, tel. 122034.
Program: zilnic 12,00-19,00, sîmbătă 9,00-14,00.
Contact: Dr. Alexandra Ovănescu, Dr. Masheh Osama

MOLDROM SA
import - export
materii prime, laminate din oțel
și materiale de construcții

Str. Tătărași nr. 57, tel./fax 173025, 172799, 270499
Contact: Constantin Badea, Director executiv

PROFAMILIA
oferă
analize de laborator
(hematologie, biochimie, bacteriologie)

Str. Chișinăului nr. 11C, sc. D, parter, tel. 230431
Contact: Dr. Emil Ghiorghiță, Director

NATIONAL PROTGUARD
Filiala Iași

servicii de pază și protecție

Hotel Unirea, camera 1204, tel. 117105, 211463
Contact: Iulian Florea, Director economic

IIRUC Sucursala Moldova
tehnică de calcul
(calculatoare, imprimante)
cîntare electronice, case de marcat,
mașini de scris

Str. Gavril Muzicescu nr. 10, tel. 144745, 147359

INTERELECTRIC SA
- distribuitor autorizat MITA
- birotică • mobilier birou • papetărie • consumabile
- fax-uri, centrale, telefoane PANASONIC
- centrale telefonice KAREL, TELESIS • accesorii telefonice
- instalații aer condiționat White Westinghouse
- case de marcat ELKA, cîntare electronice
- electrocasnice Philips
- service la produsele electronice

Str. Elena Doamna 24, tel. 112004, 210030, 210031, fax 112366
Contact: Simon Iancu, Director

ROTHERM SRL
oferă și instalează echipamente pentru încălzire centrală și conditionare a aerului, import Italia, reprezentant al firmelor:

FERROLI - microcentrale și cazane de încălzire (gaz metan și motorină
- calorifere din fontă și aluminiu;
DAB - pompe de circulație, hidrofoare;
Service în garanție și post garanție.

PREȚURI MINIME PENTRU UN CONFORT MAXIM !
Tel./Fax 032/175105

SC VIBLANC SA
vinde
- Frigidere "Arctic":
  - 240 l = 640.000 lei
  - 180 l = 540.000 lei
  - 140 l = 450.000 lei
- Congelatoare "Arctic":
  - 210 l = 868.000 lei
  - 160 l = 760.000 lei
  - 120 l = 606.000 lei
- Aragaze Satu - Mare - 4 ochiuri - 310.000 lei
- Combine frigorifice - 230 l = 850.000 lei
- Lăzi frigorifice "Arctic" - 113 l = 600.000 lei

Produsele au garanție 12 luni.
Tel. 032/14.22.89; 032/14.80.19

Log-Soft s.r.l.
Calculatoare SALIENT, garanție 3 ani
Imprimante EPSON, SEIKOSHA
Fax-uri și copiatoare
Consumabile

Iași, str. Anastasie Panu 2A
telefon 032-211130, fax 032-137766

ORU SRL
IMPORTATOR DIRECT - ARTICOLE PAPETĂRIE - MADE ÎN GERMANIA

VĂ OFERĂ
- agende
- bibliorafturi
- hîrtie xerox A4+A3
- diverse articole de papetărie

Vînzări direct din depozit cu RABATURI în funcție de valoarea comenzii.
Str. Păcurari nr. 129, bl. 601, tel/fax: **032/165658**

FIMEX SRL
comercializează:
- televizoare GOLDSTAR
- calculatoare, imprimante
- fax-uri, telefoane, copiatoare, birotică
- consumabile, hîrtie imprimantă și copiator

Asigură service în garanție și postgaranție
Str. Cuza Vodă nr. 8 Tel./Fax: 032/211333

SERVICE AUTO
- la toate tipurile de mașini prin
KRADON GROUP

VINDE CONSUMABILE **BOSCH:**
- baterii auto - garanție 2 ani
- filtre aer, ulei, combustibil
- bujii
- curele distribuție
- duze
- platine

Aduce la comandă piese auto import.
Program: 9⁰⁰-18⁰⁰
Ștr. Rampei nr. 18-20 (în spatele pieței Dacia)

ALFA CIVIC
distribuie
scule, dispozitive, unelte, accesorii
BOSCH, MAKITA, METABO, STAYER,
FELISATTI, FIAC, P.G.M., AQUAPOMPE

Tel. 032-222308

ELECTRIC PULS SRL
oferă
- sisteme de alarmă DSC Canada
- componente electronice
- telecomenzi video

Telefon 230059, fax 230094

TOFAN GRUP SA
Filiala Iași

comercializează
anvelope și camere auto

Str. Ghica Vodă 1B (demisol), tel. 114782
Contact: Cornel Arcip, Director

EUROBIT SRL
**CALCULATOARE
IMPRIMANTE
PROGRAME CONTABILITATE**

ACUM *ȘI ÎN* RATE

Str. Anastasie Panu 36, bl. 1B,
tel. 032/211494, 214010, tel./fax 211494

COMITEL SRL
oferă și instalează
echipamente PANASONIC
centrale telefonice, telefaxuri,
audio-video
instalații pentru aer condiționat

Iași - Bd. Copou nr. 3, parter - cam. 2
Tel. 032-210054; 213375

IRSIDO SRL
vă oferă en gros
- rechizite de birou (bibliorafturi, caiete mecanice, mape, dosare, capsatoare, perforatoare, seturi de birou) produse ESSELTE - Franta
- articole de scris (pixuri, pixuri ceramice, stilouri, creioane mecanice, evidențiatoare, markere), produse SCHNEIDER - Germania și MICRO - Corea
- hîrtie xerox, hîrtie calc, indigouri

Str. Toma Cozma nr. 7A, tel. 144255

LIVIUS
- *Calculatoare SALIENT (garanție 3 ani)*
- *Imprimante (ace/jet/laser/color)*
- *Plottere și cutter-plottere ROLAND*
- *Programe de contabilitate CIEL*
- *JURIST-PC: colecție de legi*

str. Fătu 1A, tel/fax:032/11.22.21

PETRA SRL
societate mixtă româno-germană
desface prin **Magazinul SUNSHINE:**
- proiectoare, lămpi și becuri cu halogen
- componente electronice
- transformatoare toroidale în gama 15VA ÷ 1000VA
- calculatoare, imprimante, faxuri
- agende electronice, calculatoare de birou
- cîntare electronice, case de marcat
- consumabile pentru tehnică de calcul

str. Anastasie Panu 2A, tel. 032/125808, fax: 032/221281

PALLADIAN COMPUTERS
Calculatoare	Imprimante
Service	Software
Multimedia	Subansamble

Cea mai bună OFERTĂ !
Str. Arcu 85, tel. 211696, 250050, fax: 211696

HONDA
S.C. PIT STOP S.R.L.
dealer autorizat pentru Moldova
- motoare de uz general (2.2 -20 CP)
- motopompe (600-2300 l/min)
- generatoare electrice (0.35 - 12 KVA)
- motoare de barcă (2 - 45 CP)

Calitate japoneză originală.
Str. C. Negri 62; Tel 032-147968; Fax 032-211238; CP 171- OP 1 Iași

CANEL SRL
sisteme de radiocomunicații
KENWOOD
în județele Iași, Suceava, Vaslui.

Str. I. C. Brătianu nr. 22
Tel. 032/114821, Tel/Fax: 032/211986

PAPER DRAGON
vă oferă en gros la cele mai mici prețuri:
- caiete școlare de toate tipurile;
- hîrtie offset (gramaj 60; 70; 80 g/m2);
- hîrtie de ambalaj;
- hîrtie de scris;
- agende, dosare și registre, notesuri, blocuri de corespondență, plicuri;
- toată gama de documente tipizate

Sucursala Iași - Bd. Copou nr. 7, tel/fax: 032/214033

VÎNZĂRI

Oferim hîrtie ambalaj uz general și hîrtie ambalaj specială (pentru preparate și carne).
Tel. 116864, 116370.

Vînd conductori și cabluri electrice din cupru sau aluminiu, orice dimensiune. **Tel. 210766.**

SC LUMINA SRL
oferă en gros la preț de producție,
preparate din carne
pentru: unități comerciale, consumuri colective și diverse ocazii (nunți, mese festive etc.). Relații zilnic, la tel. **131622**, orele 8-16, dl. **Alexandru Ioan**.

SC AGROINDUSTRIALA BUCIUM SA IAȘI
anunță deschiderea unui nou magazin de produse agroalimentare: **băuturi alcoolice îmbuteliate** (vinuri de vinotecă, șampanie și rachiuri superioare), **produse lactate și din carne**. Magazinul este situat în zona Palatului Telefoanelor din str. Lăpușneanu, intrarea din str. Lăpușneanu, vizavi de magazinul de carne "Exantract" și din str. Banu, pe lîngă Oficiul Poștal nr. 13, la etaj.
Vă așteptăm!

Mori de cereale
-proiectare
- comercializare
- reparații
- montaje
Reprezentant autorizat ***SEMAG TOPLEȚ*** în Moldova, Basarabia și Ucraina. Înainte de a investi consultați un specialist! Tel. **032-252204**.

Vindem hîrtie ziar neutilizată în procesul de producție, ce poate fi folosită ca ambalaj. Preț 910 lei/kg. Rel. la tel. 230060.

■ **Vînd haină blană nutrie lungă și 3/4, noi, import, preț convenabil. Telefon 144970. (72108)**

■ Vînd moară de porumb - 600 kg/oră, presă de ulei - 1000 kg/zi. Telefon 032/143493, între orele 18,00-21,00. (74457)

■ Vînd ușă stejar nouă. Telefon 223002. (74417)

■ Vînd "Enciclopedia României", ediția 1936-1939, vol. I, II, III, IV; preț - 1500 USD. Telefon 110094. (74969)

■ Vînd S.R.L. înființată în 1992, balanța zero. Telefon 110094, după ora 14,00. (74969)

■ Vînd dispozitive cu telecomandă pentru deschiderea automată a porților vilei dvs. Telefon 032/137119. (340086)

AUTO MOTO

■ **Vînd set complet perii spălătorie auto tip ARAL. Preț negociabil 1000 DM. Relații la telefon 033/732011. (638249)**

■ **Vînd Citroen AX 11 RE, fabricație Germania, neînmatriculat, an fabricație 1989, stare tehnică bună. Preț negociabil 5400 DM. Relații la telefon 033/732011. (638250)**

■ **Vînd Renault Trafic Bus, an fabricație 1989, neînmatriculat, stare tehnică bună, pe benzină, tracțiune față. Preț negociabil, 8000 DM. Relații la telefon 033/732011. (638249)**

■ Vînd Auto-service cu toate dotările, șoseaua Bucium nr. 30. Relații la telefoanele 145647 sau 165689. (74951)

■ Vînd Citroen G.S.A, an fabricație 1981, înmatriculat (cu o mică defecțiune la suspensie), preț negociabil. Telefon 125913. (340071)

CASE - TERENURI

■ **Vînd casă cu grădină în suprafață de 2,05 ha în loc. Bucecea, Botoșani. Telefon 031/531071.**

■ Vînd (închiriez) 3000 m la șosea, 2 km de Iași, pentru depozit, sau schimb cu apartament. Telefon 179836. (74491)

■ Vînd apartament 3 camere, parter, posibilitate cabinet sau societate comercială. Telefon 132912. (74487)

■ Vînd casă cu grădină, vie, la centru. Preț 35 milioane, negociabil. Familia Oarză Dumitru, Holboca. (74435)

■ Vînd urgent apartament 2 camere, Vatra Dornei, preț avantajos. Telefon 372032. (74434)

■ Vînd apartament Mircea cel Bătrîn nr. 22, preț avantajos, negociabil. Telefon 160005, între orele 16,00-21,00. (74974)

■ Vînd vilă cu anexe, situată în comuna Tansa, Iași. Preț - 13.000.000, negociabil. Termen - 16.03.1996. Relații la telefon 033/731915, după orele 16,00. (74454)

■ Vînd urgent 2000 sau 4000 mp pămînt cu 2000 lei mp, negociabil, pentru construcție casă, în localitatea Horpaz, comuna Miroslava, familia David Petru, lîngă școală. (340067)

SUNAȚI ACUM
AGENȚIA CASTER
- tranzacții imobiliare (case, terenuri)
- intermediem vînzări, închirieri și schimburi de case, apartamente și terenuri.

Înscrierea în baza de date și reclamă (presă și radio) gratuită.
Ofertă actualizată permanent pe computer.
Perfectarea actelor în regim de urgență,
Pentru informații suplimentare sunați acum la tel. **142110/106**, între orele 9.00-19.00, sîmbăta 9.00-14.00.
Hotel Unirea, cam. **106**.

AGENȚIA CASTER
vinde
apartament 3 camere decomandate, 2 balcoane, stare foarte bună, Piața Voievozilor. Preț aproximativ, 30 milioane lei.
Pentru informații suplimentare sunați la tel. **142110/106**, între orele 9.00-19.00, sîmbăta 9.00-14.00.
Hotel Unirea, cam. **106**.

AGENȚIA CASTER
vinde
terenuri în zone bune, diverse utilizări.
Prețuri avantajoase.
Pentru informații suplimentare sunați la tel. **142110/106**, între orele 9.00-19.00, sîmbăta 9.00-14.00.
Hotel Unirea, cam. **106**.

Ofertă excepțională!
Vînd vilă cu parter, etaj, mansardă, 9 camere, 3 băi, 2 bucătării, 3 balcoane, 2 terase, parchet nou paluxat, tîmplărie interioară impecabilă, îmbunătățiri multiple, teren aferent 100 mp, aspect exterior deosebit, situată în Copou (vizavi de Parcul Expoziției). Tel. 032/210977. Incredibil! Numai 250 milioane lei, negociabil.

Vînd vilă 3 nivele (10 camere) cu 130 mp, teren aferent, toate facilitățile, dependințe, pretabilă privatizare în orașul Cîmpulung Moldovenesc. Tel. 030/311715

CUMPĂRĂRI

■ **Cumpăr obiecte din aur (mari). Telefon 018/613231, Iași. (73445)**

■ Cumpăr Dacia 1310, după 1987, ofer 5 mil. lei. Telefon 175552, între orele 17,00-21,00. (74638)

■ Leagănul de copii Iași, strada Vasile Lupu nr. 80, telefon 177885, caută urgent furnizori de lapte praf normalizat (26% unități grăsime) însoțit de actul de garanție și sanitar-veterinar. (74996)

■ Cumpăr dolari 3270-3380 lei/buc., mărci 2280-2350 lei/buc. Telefon 161489. (340064)

AGENȚIA CASTER
cumpără și închiriază
garsoniere, apartamente, case, terenuri, spații comerciale, spații producție.
Pentru informații suplimentare sunați la tel. **142110/106**, între orele 9,00-14,30 și 16,00-19,00.
Hotel Unirea, cam. **106**.

AGENȚIA CASTER
cumpără urgent
apartament 2-3 camere, decomandate, etaj intermediar, zonele Independenței, Oancea, Podu Roș, Gară, Autogară.
Preț avantajos.
Pentru informații suplimentare sunați la tel. **142110/106**, între orele 9.00-19.00, sîmbăta 9.00-14.00.
Hotel Unirea, cam. **106**.

AGENȚIA CASTER
cumpără
1, 2, 3, 4 camere, indiferent de zonă și stare. Prețuri avantajoase, funcție de zonă, amplasare și amenajări.
Pentru informații suplimentare sunați la tel. **142110/106**, între orele 9.00-19.00, sîmbăta 9.00-14.00.
Hotel Unirea, cam. **106**.

CUMPĂR
apartament 3 camere, decomandat sau semi, et. 1-3, zona Tătărași, Ciurchi, Oancea
Ofer pînă în 22 mil. lei
Tel. 179.737

ÎNCHIRIERI

AGENȚIA CASTER
caută urgent spre închiriere
apartament 3-4 camere, mobilate, zonă centrală, pentru 6 luni.
Preț 250-300$/lună.
**Pentru informații suplimentare sunați la tel. 142110/106, între orele 9.00-19.00, sîmbăta 9.00-14.00.
Hotel Unirea, cam. 106.**

AGENȚIA CASTER
caută spre închiriere
garaj în zona Socola - Țuțora.
Pentru informații suplimentare sunați la tel. **142110/106**, între orele 9.00-19.00, sîmbăta 9.00-14.00.
Hotel Unirea, cam. **106**.

AGENȚIA CASTER
caută spre închiriere
casă în București, cu spațiu pentru birouri în suprafață de 80-100 mp, cu 1(2) dormitoare și cu telefon.
Pentru informații suplimentare sunați la tel. **142110/106**, între orele 9.00-19.00, sîmbăta 9.00-14.00.
Hotel Unirea, cam. **106**.

AGENȚIA CASTER
caută spre închiriere
spațiu comercial în Iași, zonă centrală sau semicentrală, în suprafață minimă de 50 mp - 200 mp.
Pentru informații suplimentare sunați la tel. **142110/106**, între orele 9.00-19.00, sîmbăta 9.00-14.00.
Hotel Unirea, cam. **106**.

AGENȚIA CASTER
caută spre închiriere
apartamente cu 1, 2 sau 3 camere, preț avantajos.
Pentru informații suplimentare sunați la tel. **142110/106**, între orele 9.00-19.00, sîmbăta 9.00-14.00.
Hotel Unirea, cam. **106**.

■ Ultracentral, spații pentru reprezentanțe, sedii de firmă, birouri. Relații la telefon 210711, 210706, 210645.

■ **Caut să închiriez spațiu central (termen lung). Telefon 018/613231, Iași. (73444)**

■ **Primesc în gazdă studentă medicină generală an I sau II, contra meditații unei eleve în clasa a XII-a, eventual profesoară de fizică. Telefon 157900. (340851)**

SCHIMBURI

■ **Schimb (vînd) casă 2 camere, neterminată, (locuibilă) cu grădină și pomi, lîngă pădure în Horlești - Voinești, unui vînător, apicultor, pictor, poet etc. (după caz și 0,5 ha teren arabil) sau schimb cu apartament, garsonieră și auto. Telefon 146023. (71195)**

■ Schimb (vînd) teren cu vie, aproximativ 2 ha în Ciurea, zona Zanea, cu Vaslui. Telefon 328012, Vaslui. (74449)

■ Schimb apartament 3 camere decomandate, Nicolina II (str. Măgurii) cu apartament 2 camere plus diferență. Telefon 125913. (340069)

**Schimb apartament cu trei camere decomandate, cu gresie, faianță și alte îmbunătățiri, etaj 1, situat în Frumoasa, cu apartament similar în zonele centrale.
Ofer diferență de zonă.
Tel. 221491.**

DECESE

Cu profund regret, copiii, nepoții, nora, ginerele și finii anunță stingerea din viață a celei care a fost o bună mamă, bunică și soacră,
POPA ELENA
din Pașcani.
Înmormîntarea va avea loc sîmbătă, 3 februarie, ora 12,00, la cimitirul din Pașcani.

Familia îndurerată anunță că înmormîntarea celui care a fost cel mai bun soț și tată
CHICHIRĂU ALEXANDRU
va fi la Cimitirul "Eternitate", vineri, la ora 13,00. Corpul neînsuflețit este depus la capela bisericii din cimitir. Dumnezeu să-l odihnească în pace.

A plecat prea devreme dintre noi, tatăl și bunicul nostru iubit, după o lungă și grea suferință,
CROITORU GHEORGHE
54 ani. Te plîng soția Aglaia, copiii Mioara, Dănuț și Liviu, te plîng nepoții Oana și Sebastian, te plîng mama, frații și surorile, te plîng toți și nu te vor uita. Înmormîntarea va avea loc sîmbătă, 3 februarie, ora 13,00, la Cimitirul "Sf. Petru și Pavel" în capela căruia este depus. Lacrimi și flori pe tristul său mormînt.

A încetat să mai bată inima celei care a fost o minunată mamă și bunică,
LUCA MARIA,
78 ani. O plîng și o regretă Țuca - fiică, Lari - nepot, Costel - ginere. Corpul neînsuflețit este depus în Casa mortuară a Cimitirului "Eternitate". Înmormîntarea va avea loc duminică, 4 februarie, ora 13,00, la Cimitirul "Eternitate".

Cu lacrimi în ochi și durere în suflet, Florica soție, Georgeta fiică, Nelu ginere și Isabelle nepoată anunță încetarea din viață a dragului nostru soț, tată și bunic, cel care a fost
HONGU DUMITRU
pensionar din Iași, str. Țuțora 9B, bl. G2, et.4. Înmormîntarea va avea loc joi, 1 februarie 1996, ora 11,00, la Cimitirului "Sf. Vasile". Corpul neînsuflețit este depus în biserica "Sf. Vasile".

Familia îndurerată și rudele apropiate anunță decesul după o scurtă dar grea suferință, a celui care a fost
ȘTEFĂNESCU MARCEL
pensionar CFR, 71 ani. Înmormîntarea va avea loc sîmbătă, 3.02.1996, ora 12,00, la Cimitirul "Eternitate". Dumnezeu să-l odihnească în pace.

Profund îndurerată, familia anunță stingerea prematură din viață a celei care a fost
LUMINIȚA PRESBITERIANU.
Înmormîntarea va avea loc vineri, 2 februarie 1996, ora 12.00, la Cimitirul "Eternitate". Corpul Neînsuflețit se află depus în capela Cimitirului "Eternitate".

CONDOLEANȚE

Angajații SC MOBERGO SRL transmit sincere condoleanțe familie Rusu Constantin pentru pierderea suferită

Colectivul de cadre didactice al Liceului teoretic Ștefan cel Mare Hîrlău este alături de colega lor, d-na PETRAȘ Elena în aceste momente de grea suferință. Sincere condoleanțe.

A trecut în neființă, prematur și discret, lăsîndu-ne cu inimile îndurerate, șef lucrări, ing.
PRESBITERIANU LUMINIȚA
om de o aleasă bunătate, adevărat prieten la nevoie. Nu te vom uita niciodată. Familia Vasilescu. Odihnește-te în pace, suflet greu încercat!

Lușa și Ioan Tuleașcă regretă dispariția prematură a celei care a fost șef lucrări, ing.
PRESBITERIANU LUMINIȚA
și sînt alături de familia îndurerată. Dumnezeu s-o odihnească în pace.

Colegii din promoția 1962 a Facultății de Electrotehnică de la Universitatea Tehnică "Gh. Asachi" din Iași, profund îndurerați de trecerea prematură în neființă a celui care a fost ing.
CHICHIRĂU ALEXANDRU
își exprimă pe această cale întreaga compasiune și sînt alături, în aceste momente de grea încercare, de familia îndoliată. Să-i fie somnul de veci liniștit și țărîna ușoară.

Colegii de serviciu de la FORTUS SA Atelier TTS sînt alături de colegul ȘTEFĂNESCU Adrian la marea durere pricinuită de decesul tatălui. Sincere condoleanțe.

Direcția Tehnică din cadrul Primăriei Municipiului Iași transmite sincere condoleanțe doamnei ing. Florinela COROPCEANU pentru greaua pierdere suferită prin decesul surorii
LUMINIȚA
Dumnezeu s-o ierte.

Colectivul SC TRUST CONSTRUCȚII SA regretă trecerea prea timpurie în neființă a fostei lor colege, ing.
PRESBITERIANU LUMINIȚA
și transmit sincere condoleanțe d-nei ing. Florinela COROPCEANU.

Familia Bordei transmite sincere condoleanțe familiei Buzatu Vanda și Ioan pentru greaua pierdere suferită prin decesul mamei. Dumnezeu s-o odihnească în pace.

Serviciul administrare fond locativ din cadrul RA CITADIN transmite sincere condoleanțe familiei BUZATU pentru greaua pierdere suferită

Personalul Compartimentului Administrativ din cadrul F.E. Iași este alături de d-na BOUREANU Maria la greaua pierdere suferită prin moartea mamei sale și transmite sincere condoleanțe. Dumnezeu s-o odihnească.

Familia Chirilă transmite sincere condoleanțe familiei BUZATU pentru pierderea mamei.

Rodica, Mihai, Daniel ș Sergiu Croitoru precum și Rodica, Aurel, Iulia și Iulian Popovici, zguduiți de moartea fulgerătoare a celui care a fost

CROITORU GHEORGHE

54 ani, din Iași, după o lungă și grea suferință, în aceste momente grele sînt alături de familia îndoliată și-i transmit sincere condoleanțe. Dumnezeu să-l odihnească în pace.

Compartimentul financiar contabilitate Șantier 61 CF SCCF Moldova SA Iași împărtășește durerea familiei CURICIUC pricinuită de pierderea mamei. Dumnezeu s-o ierte.

Familia Alexandru Ciornei este alături de familia prof. univ. Sergiu și Florinela COROPCEANU la greaua pierdere suferită la decesul prematur al șef lucrări ing.

PRESBITEREANU LUMINIȚA

Dumnezeu s-o odihnească.

Clinica de Chirurgie și Ortopedie Pediatrică a Spitalului "Sf. Maria" Iași transmite sincere condoleanțe doamnei contabile-șef MARIA VĂLEANU pentru pierderea suferită.

Familia Macovei este alături de fam. dr. DAN DRUGOCIU în aceste momente grele prin care trece, prin pierderea distinsului tată și om

prof. dr. docent GEORGE DRUGOCIU.

Dumnezeu să-l ierte.

Cu profundă mîhnire, familia Dobre Vasile și Virginia regretă trecerea în neființă a celei care a fost

ANGHEL LUMINIȚA

Dumnezeu să o odihnească în pace. Sincere condoleanțe.

Studenții anului V și cadrele didactice de la catedra de Inginerie Biochimică sînt alături de colegul lor Alexandru, în aceste momente de grea suferință, cauzate de dispariția fulgerătoare a tatălui,

CHICHIRĂU ALEXANDRU

Sincere condoleanțe.

Plecarea neașteptată dintre noi a prietenei noastre

LUMINIȚA

ne-a lăsat un profund regret și o imensă mîhnire. Îl vom păstra o duioasă amintire. Condoleanțe familiei îndurerate. Victor, Marilena, Oana, Alina.

A trecut în neființă, mîhnită și plină de regrete. Prietenii îi vor păstra o pioasă amintire d-nei ing.

LUMINIȚA PRESBITERIANU (ANGHEL)

pe care au iubit-o și de care își vor aminti mereu așa cum era în clipele fericite. Dumnezeu să o ierte și s-o odihnească în pace. Oana, Mariana, Uța, Dorina, Nuți și familiile lor.

Familia Oarză Florin Lucian este alături de familiile Coropceanu Sergiu și Presbiterianu la marea durere pricinuită de dispariția celei care a fost șef lucrări, dr. ing.

PRESBITERIANU LUMINIȚA

Familia prof. univ. Ciobanu Gheorghe este alături de familia Presbiterianu la durerea încercată prin încetarea din viață a fiicei iubite

LUMINIȚA

și-i transmit sincere condoleanțe.

Vestea trecerii în neființă a șef de lucrări ing.

LUMINIȚA PRESBITERIANU (ANGHEL)

a produs o adîncă durere în sufletele colegilor promoției 1972 a Facultății de Construcții din Iași. Îi vom păstra o vie amintire și transmitem sincere condoleanțe familiei îndoliate.

Familiile Vasile Croitoru și Sergiu Croitoru din Piatra Neamț regretă profund trecerea în neființă a vărului și unchiului lor,

CROITORU GICU

și sînt alături de familia îndoliată.

Colegii de facultate (promoția 1962) impresionați de decesul prematur al fostului bun coleg și capabil inginer

CHICHIRĂU ALEXDANDRU

și transmit sincere condoleanțe familiei îndurerate.

Membrii Catedrei de Mecanica Construcțiilor de la Facultatea de Construcții și Arhitectură regretă dispariția prematură din viață a celei care a fost șef lucrări, inginer

PRESBITERIANU LUMINIȚA (ANGHEL)

Dumnezeu s-o odihnească în pace.

Familia Octavian și Gema Gherghelucă adresează sincere condoleanțe familiei Ion ALUPOAIE pentru pierderea suferită prin moartea tatălui.

Colectivul Sucursalei CREDIT BANK SA Iași transmite condoleanțe familiei, fiind alături de colega ANDREEA la durerea pricinuită prin dispariția prematură a mamei. Dumnezeu s-o odihnească în pace.

Familia Dornescu Gheorghe și copiii Eugen, Dinu, Valeriu și Mioara, cu familiile, regretă dispariția cuscrului lor,

CIOBANU VASILE

din Vaslui și transmit sincere condoleanțe familiei îndoliată. Dumnezeu să-l odihnească în pace.

Profund mîhnită de dispariția neașteptată a vecinei ing.

PRESBITERIANU (ANGHEL) LUMINIȚA

familia Zamfir Constantin transmite sincere condoleanțe familiei îndoliate.

Colectivul de conducere a societății TEPRO SA Iași, profund impresionat de dispariția prematură a distinsului specialist ing.

CHICHIRĂU ALEXANDRU

transmite sincere condoleanțe familiei îndoliate. Dumnezeu să-l odihnească în pace.

Colectivul Circumscripției Sanitar - Veterinare Ciurea transmite sincere condoleanțe și este alături de familia RADU Alexandru în aceste momente grele pricinuite de decesul mamei.

Cu mîhnire și tristețe în suflet cei ce l-au cunoscut pe

ȘERBAN GHEORGHE

om de aleasă ținută morală, regretă dispariția sa dintre cei dragi. Fie ca lumina lui înăbușită aici, să se reverse asupra-i pe un alt tărîm mai bun, mai drept. Dumnezeu să-l ierte. Sincere condoleanțe familiei îndoliate. Timofte Ion și Clementina.

COMEMORĂRI

S-au scurs lent și dureros 40 de zile de cînd steaua lui

MANOLACHE CORNELIU

a căzut de pe culmile ancestrale, lăsînd un gol imens în sufletele familiei și ale colegilor, care au descoperit prea tîrziu piatra prețioasă a caracterului. Ne rugăm ca bunul Dumnezeu să-i vegheze somnul de veci și sufletul său zbuciumat să-și găsească liniștea. Comemorarea va avea loc sîmbătă, 3 februarie 1996, ora 12,00, la Cimitirul "Sf. Petru și Pavel".

MULȚUMIRI

Familia Rudnic mulțumește tuturor celor care au fost alături de ea în momentul dureros al trecerii în eternitate al celui care a fost

RUDNIC ION

Familia dr. Drugociu Dan aduce mulțumiri din inimă rudelor, colegilor și tuturor acelora care au fost alături de noi la marea durere cauzată de dispariția celui care a fost prof. univ. dr. docent

DRUGOCIU GEORGE

De ziua ei, mulțumim rudelor, prietenilor care ne-au fost aproape, împărtășindu-ne durerea la trecerea în eternitate, la cumpăna dintre ani, a bunei noastre mame, soții și fiice,

IRINA BUZILĂ CAPȘA

Dăruiți-i zîmbetul bucuriilor care să vă lumineze fiecare zi. Octăvel, Vlăduț, Ciprian, mama.

OFERTE SERVICII

■ **Profesor, meditez matematică pentru admitere la facultate. Preț 5.000 lei/h. Telefon 128563.**

■ **Inginer, repar mașini de spălat (automate sau obișnuite), uscătoare de rufe, mașini de spălat vase, mașini de cusut, alte aparate electrocasnice. Telefon 233216, după ora 17,00. (71826)**

■ Prezicem viitorul în Tarot. Scrieți problema care vă frămîntă și expediați scrisoarea la OP4, CP 1073, Iași, cu chitanța prin care ați achitat 5000 lei în cont 4072996050062 BRD - Ag. A. Panu Iași. Primiți răspunsul prin poștă, confidențial! (70276+77)

■ Instalez sisteme de alarmă și interfoane. Telefon 215434. (74492)

■ Română - fizică, orice nivel. Profesori cu experiență. Garantăm satisfacții. Telefon 113751. (74429)

■ Inginer, repar televizoare color și alb-negru. Sonor Tele'M. Telefon 128356. (340052)

COMPANIA DE TURISM
NET
Excursii în:
TURCIA
07.03.1996
Asigurăm transport *GERMANIA* și *FRANȚA* și asistență obținere viză pentru *FRANȚA*.
Schiuri de închiriat pentru vacanțe la BORSEC, TUȘNAD, SOVATA.
Casa Modei -mezanin
Telefon **117596**.

Execut lucrări dactilografie.
Tel. ***129204.***

Dr. AILIOAIE
- medic primar
- DOCTORUL FAMILIEI permanent.
Tel. ***25.11.17.***

Transport marfă și persoane cu Break Diesel, 145 lei/km.

Telefon ***129995*** sau ***141464***.

CORPO SAN
societate specializată în servicii medicale mobile
oferă,
începînd cu data de
1 februarie 1996
ASISTENȚĂ MEDICALĂ NON STOP

Începînd cu data de *1 februarie 1996*, **Corpo San** va sta la dispoziția dumneavoastră 24 de ore din 24. În orice moment din zi sau din noapte veți putea beneficia de serviciile **Corpo San,** dînd un simplu telefon. Un echipaj medical de înaltă calificare se va deplasa de fiecare dată, în maximă urgență, la dumneavoastră. Astfel, începînd cu *1 februarie*, sistemul de asistență medicală de urgență la domiciliu devine o realitate. Un simplu telefon și **Corpo San** va fi acolo unde este nevoie de ajutor. Vă reamintim pe scurt serviciile pe care **Corpo San** vi le oferă

NON STOP

începînd cu data de ***1 februarie 1996:***

- consultații medicale la domiciliul pacientului, cu deplasare la pacient în regim de maximă urgență
- tratamente de urgență la domiciliul pacientului
- transportul și internarea pacientului în cazuri de necesitate
- analize de laborator la domiciliul bolnavului
- tratamente injectabile, intravenoase și intramusculare, la domiciliul pacientului
- eliberarea de rețete în regim compensat, precum și eliberarea altor acte medicale.

De la ***1 februarie 1996,*** apelați
NON STOP
Corpo San
la telefon
113.130.
SOSIM IMEDIAT!

LOCURI DE MUNCĂ

■ **S.C. LACTIS S.A. Iași angajează economiști cu vechime de minimum 5 ani, cu experiență în domeniul contabilității mijloacelor fizice, investiții, amortizări, analiză costuri și prețuri. Relații la telefon 132555. (74956)**

■ Universitatea Agronomică și de Medicină Veterinară "Ion Ionescu de la Brad" Iași anunță scoaterea la concurs a următoarelor posturi didactice: Facultatea de Agronomie. Catedra de Fitologie. Șef lucrări, II/15, disciplinele: Cultivarea plantelor aromatice și medicinale; Păstrarea și conservarea produselor agricole; Fiziologia plantelor. Asistent, II/29, disciplinele: Fiziologia plantelor; Botanică și fiziologie. Facultatea de Horticultură. Catedra de Mecanizare. Asistent, IV/30, disciplinele: Baza energetică pentru agricultură; Mașini agricole. Preparator, IV/35, disciplinele: Baza energetică pentru agricultură. Catedra de Horticultură . Profesor, V/10, disciplinele: Viticultură și oenologie; Viticultură montană; Horticultură. Șef lucrări, V/22, disciplinele: Producerea materialului săditor viticol; Soiuri de viță roditoare și portaltoi; Viticultură. Facultatea de Zootehnie. Catedra de Zootehnie I. Conferențiar, VI/9, disciplinele: Nutriție și alimentație; Citologie și anatomie; Biologie celulară. Catedra Zootehnie II. Profesor, VII/5, disciplinele: Biologia și patologia reproducției; Biotehnici și biotehnologii de reproducție; Reproducția animalelor mici. Profesor, VII/6, disciplinele: Apicultură și sericicultură; Apicultură; Etologie. Facultatea de Medicină Veterinară. Catedra Preclinici. Șef lucrări, IX/7/7, disciplinele: Igienă și tehnici de sanitație; Igienă și protecția mediului; Zooigienă. Catedra Clinici I. Profesor, X/2, disciplinele: Microbiologie; Patologie animală și tehnici sanitar veterinare. Profesor, X/4, disciplina: Farmacologie. Catedra Clinici II. Șef lucrări, XI/8, disciplinele: Biotehnica reproducției; Inițiere în clinica veterinară; Reproducție și patologia reproducției. Persoanele interesate vor depune cererea de înscriere la concurs în termen de 30 de zile de la apariția prezentului anunț în Monitorul Oficial al României, însoțită de actele afișate la Rectoratul Universității Agronomice și de Medicină Veterinară Iași. Concursul se desfășoară în conformitate cu Precizările Ministerului Învățămîntului nr. 37331/30.08.1990

SC "3P ROMÂNIA" SRL,
angajează
secretară
Condiții: vîrsta max. 30 ani, prezentabilă, cunoscătoare a limbii engleze și a operațiunilor pe calculator.
Salariu atractiv.
Cererile însoțite de un curriculum vitae vor fi prezentate la Compartimentul Personal al Companiei, situat în incinta SC "Moldoplast" SA, Calea Chișinăului 23 Iași, între orele 8.00-16.00. Relații suplimentare la tel:
032/232734, 231583,

Sînteți o persoană dinamică?
Doriți să lucrați la o firmă de renume?
Noi vă oferim șansa afirmării profesionale!
S.C. IULIUS S.R.L
angajează
SECRETARĂ DE AFACERI
Condiții:
- studii superioare
- vîrsta max. 35 de ani
- prezență plăcută
- cunoștințe de secretariat, birotică
- cunoștințe minime de management - marketing
- cunoașterea unei limbi străine la nivel conversațional.

Eventualele cunoștințe de operare PC pot constitui un avantaj.
Oferim:
- salarizare avantajoasă
- angajare cu carte de muncă
- condiții de muncă foarte bune.

Persoanele interesate sînt rugate să prezinte un curriculum vitae și o scrisoare de motivație la sediul firmei IULIUS situat la Casa Modei et. 3, pînă la data de 06.02.1996, între orele 8.oo-15.oo.

S.C. angajează
- **contabil șef pentru filială Iași**

cu studii superioare de specialitate
- **vînzători cu gestiune**

vîrstă minimă 21 ani.
Tel. **215196**.

ȘCOALA NORMALĂ "VASILE LUPU" IAȘI
organizează în ziua de 12.02.1996, ora 13,00, concurs pentru ocuparea următoarelor posturi:
- **1 POST PEDAGOG** (femele)
- **1 POST SUPRAVEGHETOR** (bărbat)
- **1 POST TÎMPLAR**
- **4 POSTURI ÎNGRIJITOR**

Relații la tel. 214955.

FELICITĂRI

LA MULȚI ANI!

Cu ocazia împlinirii frumoasei vîrste de 40 ani, doamna

ELENA DOSOFTEI

este felicitată de soțul Gică și fiii Daniel și Cătălin.

La mulți ani!

LA MULȚI ANI!

De ziua ta, din toată inima, urări de sănătate, fericire, noroc în viață și speranță, cu toată dragostea pentru

MARIA STOICA

la a 39-a aniversare a zilei de naștere, din partea celui care te apreciază.

La mulți ani!

PIERDERI

■ Pierdut adeverință de absolvire a Facultății de Teologie pe numele Dulamă Vasilica. O declar nulă. (340088)

■ Pierdut geantă diplomat cu acte original S.C. Quick Service ABC, carnet facturi, chitanțier în 29.01.1996. Le declar nule. (340078)

Pierdut luni, 29.01.1996, geantă diplomat conținînd acte personale pe numele ANDRIEȘ. Aducătorului recompensă. Tel. 177886

DIVERSE

■ **S.C. caută colaborator serios, cu spațiu adecvat, pentru depozit materiale de construcții. Oficiul Poștal 1, C.P. 225. (340077)**

■ **Societatea Comercială NORD-EST S.R.L. anunță intenția de majorare a prețurilor produselor și serviciilor proprii.**

■ **Magazin alimentar, ultracentral, construcție nouă, utilaje și dotări noi, din import. Afacere de excepție. Telefon 213755, 8,00-16,00.**

AGENDA OMULUI DE AFACERI

MIXT COM SRL *vinde en gros:*
✓ produse cosmetice:
- Colgate Palmolive cu 3% sub prețul fabricii;
- Farmec Cluj - AC -0%
- deodorante gama Fa, Denim, Impulse, Rexona, 8x4, Extase, Fleurs de Paris
- fixativ, neofix, soluție permanent la rece

✓ detergent
TRANSPORT GRATUIT PE BAZĂ DE COMANDĂ! ***CONDIȚII AVANTAJOASE DE PLATĂ!***
Complex Comercial SIRAJ, stand 3C, tel. 213482

TUDOR MAGNUM
comercializează
- nasturi
- fermoare diverse
- tercoturi
- ață bumbac și sintrom
- elastic
- blană sintetică
- capse
- pernițe umeri și tricoturi

Program 9.00-18.00 Sîmbăta 10.00-14.00
Str. Fundac Gavril Muzicescu - fostă Banu (lîngă IIRUC), tel.213676.

ELCOSERV SRL
vinde:
Role de hîrtie pentru case de marcat și calculatoare de birou:

57	mm	- 885 lei cu TVA
44	mm	- 930 lei cu TVA
37,5	mm	- 634 lei cu TVA

Tel./fax: 032/230205

TRANSCOM SA
efectuează
- transport auto
- reparații auto

închiriază spații de parcare
Str. Aurel Vlaicu 54, tel./fax 173636, 173078

SAXON'S
- ȘTAMPILE EXPRES
- CĂRȚI DE VIZITĂ DE LUX
- ECUSOANE PLASTIFIATE
- PANOURI LUMINOASE

Str. V. Lupu nr. 122, bloc B6, sc. C - parter
Tel./Fax: **175217**

ED&F MAN ZAHĂR PRODUCT SRL
vinde en gros
- zahăr rafinat la saci de 50kg

Prețuri avantajoase !!!
Roman, str. N. Titulescu, bl. 14, sc. C, et. 2, ap. 78, tel./fax 033/733532
Contact: d. Dan Petrea

AUTO - TECHNIC
oferă la cele mai mici prețuri
✓**CALCULATOARE**
✓**IMPRIMANTE**
✓**CONSUMABILE**
✓**PROGRAME CONTABILITATE**
Asigură garanție și service.

Iași
str. V. Stroiescu nr. 10
tel/fax 032-21.31.01.

Suceava
Bd. G. Enescu, bl. GZ 3, sc. C, ap. 1
tel/fax 030-21.68.64

Societatea medicală VARARU- CASTEL
- **obstetrică-ginecologie**

conf. dr. Anton Cristina, dr. Cărăuleanu Magda
dr. Dămăceanu Doina, dr. Vararu Diodor
- **tratamente injectabile**

B-dul Alexandru cel Bun nr. 8, bl. 1205, sc. A, parter
(capăt autobuz nr. 28) tel. 214318, 158982, 113787

ETNIS SRL
Partener comercial al firmei germane Vaillant, pentru zona Moldova, vă oferă
Aparate pentru încălzit
- pe combustibil lichid sau gaz
- electrice

Asigurăm: montaj, service și garanție 2 ani.
Str. N. Iorga nr. 7D, bl. F5, tel. 230113, fax 232690

■ Predau contract spațiu (cu posibilități cumpărare, dotat restaurant cat. I, cu posibilități: carmangerie, patiserie, depozit en-gros sau producție. Telefon 113445, între orele 8,00-12,00; 17,00-19,00. (340027)

Domnul CRIU CONSTANTIN, fost salariat la TV Europa Nova, actualmente șofer pe taxiP, cu nr. 4 IS 5931 este rugat să treacă urgent pe la firma PALEXIM SRL sau să telefoneze la 146942, sau 018/613103.

ULTIMA ORĂ

VÎNZĂRI

■ Vînd vin nobil și producător. Telefon 122302. (340856)

■ Vînd brac german (2 luni). Telefon 035/471083. (340093)

■ Vînd orgă Yamaha PSR 77, absolut nouă, 100 tonalități, 100 ritmuri, afișaj electronic, 800 mii lei. Telefon 149164. (340092)

LOCURI DE MUNCĂ

■ **SC ACVARES SA Iași angajează economist(ă) cu vechime minimă de 5 ani în domeniu, pentru activitatea de personal-financiar. Informații suplimentare la telefon 124153 sau 221909. (340091)**

■ SC MICA INDUSTRIE SA Iași anunță închirierea prin licitație publică a utilajului de la Moara de porumb din com. Hălăucești, jud. Iași. Licitația va avea loc în ziua de 19.02.1996, orele 10.00, la sediul societății din Iași, str. V. Alecsandri nr. 6. Relații la telefon: 032/117755. (340095)

DIVERSE

■ SC MICA INDUSTRIE SA Iași anunță locatarii din spațiile sale că în perioada 5-29. 02. 1996 se reînnoiesc contractele de închiriere pentru anul în curs. După această dată, se va proceda la rezilierea contractelor vechi și scoaterea la licitație a spațiilor. Relații suplimentare la telefon: 117755. (340094)

FLEXAL
execută la comandă
jaluzele orizontale din aluminiu cu lățimea lamelei de 22 mm.
Finețe, calitate, confort.
Iași, str. M. Varlaam nr. 5, tel. 032/233298.

ELCOSERV SRL
- case de marcat electronice
- cîntare electronice
- calculatoare electronice
- reparații, service, consumabile

Tel./fax: 032/230205

DIRECT *SRL*
produce și comercializează
- antigel concentrat și preparat
- lichid de frînă
- electrolit
- tananți
- uleiuri
- degresanți
- vopsele

} pentru industria textilă și pielărie
Str. Tătărași 31, tel. 032/176335, fax.032/270321

ȘANTIER NR. 9 INSTALAȚII SA Iași
lansează construcția de locuințe cu plata în rate eșalonate pe termen de 15 ani cu dobînda de 15% pe an.
Str. N. Iorga nr. 26A, et. I, cam. 25-28, Tel/Fax: 133073
Contact: Hogaș Constantin - director

RATINEX SA - FILIALA IAȘI
execută lucrări de deratizare și dezinfecție pentru agenți economici și persoane particulare cu următoarele tarife:

AGENȚI ECONOMICI	PERSOANE PARTICULARE
dezinsecție - 35 lei ÷ 51 lei	dezinsecție - 15.000 lei/cameră
deratizare - 15 lei ÷ 19 lei	deratizare - cutii 1/2 kg - 2500 lei/buc

Str. Păcurari nr. 66, tel. 032/112817

CD CENTER
- CD AUDIO - 15.000 lei/buc.

peste 100 titluri
- CD-ROM-uri import USA

Enciclopedii, jocuri, soft, medicină...
- Diskete 3,5" cu jocuri - 4000 lei/buc.

VÎNZĂRI ȘI ÎNCHIRIERI
Hotel TRAIAN, camera 135, tel. 143330/135
Program zilnic: 10,00 - 20.00

Agenția de turism "TOTEM" Iași
EXCURSII EXTERNE
GERMANIA, SUEDIA, NORVEGIA, DANEMARCA, FINLANDA, ITALIA, FRANȚA, AUSTRIA, CIPRU, GRECIA, EURO '96 - ANGLIA, TRANSPORT AUTOCAR ȘI AERIAN EUROPA.
CASA TINERETULUI - IAȘI; Telefon 032-213545

EXCEPȚIONAL ! doar prin
ELECTRONIC RESEARCH CENTER
486 DX4/100 Mhz
4MB RAM, Color Monitor 14"LR
850 MB HDD, SVGA 512 KB
numai: **869 $**
Grăbiți-vă, stoc limitat ! tel: 271058

MOLDODERM S.R.L.
specializată în:
1. cojocărie - recondiționări
2. confecții de orice tip
3. blănărie fină
4. vopsitorie piei și haine din blană
5. tăbăcărie de orice fel

vă așteaptă!
Str. Dragoș Vodă nr. 29 Tătărași Nord
Tel. 177550

EROM S.A.
distribuitor al produselor
- COLGATE - PALMOLIVE
- FARMEC CLUJ
- MIRAJ
- SCHWARZKOPF (TAFT, SCHAUMA)
- JOHNSON PH
- GILLETTE
- GAMA LA FEMME, etc.

IMPORTANT: discount 0÷5% sub prețul producătorului.
TRANSPORT GRATUIT! Tel./Fax: 032/125405; 126105

CRISS GROUP SRL
vinde en gross
- băuturi: vodcă: PERFECT, FIRIZA, SATRA, CLUB 22
  rom: PIRAT, COMOARA
  lichioruri (15 sortimente)
- țigări
- paste făinoase
- dulciuri
- conserve: carne, pește
- margarină
- produse cosmetice
- detergenți

Bd. Poitiers 14, Centrul comercial Euromarket, tel. 251759

ABES MED SRL
comercializează
- băuturi: vodcă: PERFECT
  produse VALCO - Baia Mare
  lichioruri
  sucuri
- țigări
- paste făinoase
- dulciuri
- conserve
- margarină
- hîrtie igienică
- produse cosmetice
- detergenți

Bd. Poitiers 14, Centrul comercial Euromarket

HOROSCOP

BERBEC

(21 mart. - 20 apr.):

✋ Străduințele dvs. nu găsesc audiența așteptată și faptul acesta vă nemulțumește profund. Cu toate acestea, reacția dvs. este cumva disproporționată.

TAUR

(21 apr. - 20 mai):

👌 Apreciați lucrurile la adevărata lor valoare, ajutorul primit nu e de ici-colea. Chiar dacă sînteți prins(ă) peste cap, găsiți un moment pentru a mulțumi.

GEMENI

(21 mai - 21 iun.):

✋ Încercările la care veți fi supus(ă) nu sînt peste puterile dvs., fiți liniștit(ă). În astfel de situații, "examinatorii" nu sînt chiar atît de intransigenți.

RAC

(22 iun. - 22 iul.):

✋ Dispozițiile primite vă cam încurcă socotelile, va trebui să amînați unele lucruri. Dacă stabiliti o ierarhie clară a problemelor, nu veți rămîne dator (datoare)..

LEU

(23 iul. - 22 aug.):

👎 Eșecul nu mai poate fi parat, cu toate străduințele dvs. de-a dreptul disperate. Nu vă mai cramponați de o situație pierdută, căutați o altă ieșire din situație.

FECIOARĂ

(23 aug. - 22 sept.):

👍 Lucrurile au luat o turnură neprevăzută, dar care este în favoarea dvs. Nu vă lăsați surprins(ă), aveți atîtea de făcut pentru consolidarea poziției.

BALANȚĂ

(23 sept. - 22 oct.):

👌 Insistentele dvs. au dat rezultatele așteptate, în unele privințe ați obținut chiar mai mult decît v-ați propus. Sărbătoriți, fără rețineri, momentul.

SCORPION

(23 oct. - 21 nov.):

✋ Sînteți destul de crispat(ă), interlocutorul este mai mobil decît dvs. și vă plimbă mai mult în terenul lui, de unde alege argumentele care îi convin.

SĂGETĂTOR

(22 nov. - 21 dec.):

👍 Bucurați-vă de facilitățile de care dispuneți și nu vă mai puneți atîtea întrebări. La ce vă folosește curiozitatea, dacă tot nu ajungeți la un răspuns?

CAPRICORN

(22 dec. - 19 ian.):

👍 Uneori, drumul cel mai scurt dintre două puncte nu este linia dreaptă. Iar dacă ocolișul vă duce mai repede în punctul dorit, rezultatul contează.

VĂRSĂTOR

(20 ian. - 18 febr.):

👎 V-ați scufundat într-o stare de insatisfacție și de singurătate. Nu vă găsiți echilibrul nici în muncă, nici în tovărășia celor apropiați.

PEȘTI

(19 febr. - 20 mart.):

👌 A trecut vremea lamentatiilor, e timpul să acționați cu precizie și hotărîre. Dacă nu vă puteți sprijini pe altceva, bazați-vă, fără teamă, pe forțele proprii.

LEGENDA:

👎 *- vă paște ghinionul;*

✋ *- prudența e mama înțelepciunii;*

👍 *- n-aveți nimic de pierdut;*

👌 *- șansa vă surîde*

Meniul zilei

■ Sărbușcă moldovenească

Cantități: o ceapă, un morcov, un pătrunjel, două linguri orez, 2 litri chișleag (lapte prins), 20 g unt, o lingură ulei, o ceașcă apă, smîntînă, mărar tocat, sare, piper (după gust)

Se toacă ceapa mărunt; se curăță, se spală și se taie julien morcovul și pătrunjelul și se pun toate cu untul și uleiul într-o oală acoperită cu capac, pe foc mic, pînă se înmoaie bine legumele. Se spală orezul și se adaugă în oală, se toarnă apa și se lasă să fiarbă, apoi se adaugă chișleagul (laptele prins) amestecat bine cu lingura. Se adaugă sare, piper, mărar și se lasă să mai dea trei clocote. Se servește cu smîntîna pusă în farfurie.

■ Cartofi franțuzești

Cantități: 5-6 cartofi mai mari, un pahar și jumătate cu smîntînă, 4 ouă, 250 g brînză (cascaval, caș de oaie, telemea) rasă, 150 g unt.

Se fierb cartofii în coajă, se curăță, se lasă să se răcească și se taie felii subțiri. Ouăle se fierb 4 minute, să nu fie prea răscoapte. Se unge cu unt un vas de sticlă incasabilă, se așează un rînd de felii de cartofi, se pudrează cu un praf de sare, se pune un rînd de felii de ouă și bucățele de unt și un strat de brînză rasă. Se toarnă o jumătate din cantitatea de smîntînă și se repetă rîndurile, avînd grija ca deasupra să fie cartofi. Se toarnă și restul de smîntînă și se introduce vasul în cuptor să se rumenească cartofii. Se servesc fierbinți.

■ Carne de vită înăbușită

Cantități: 3/4 kg carne macră de vită, 4 cepe, 50 g untură, sare, piper, pătrunjel verde tocat, 1 pahar cu vin, 1 pahar cu apă.

Se taie carnea în felii care se prăjesc ușor pe ambele părți în untură. Cepele se taie felioare foarte subțiri și se rumenesc ușor în untura în care s-a rumenit carnea, pe foc mic. Într-un vas rezistent la căldură se pune un strat de ceapă ușor rumenită, deasupra se așează feliile de carne, sare, piper și iar un strat de ceapă și verdeață tocată. Se toarnă vinul și apa și se introduce în cuptor să fiarbă, la foc mic. Se fierbe foarte bine (se mai adaugă apă dacă scade prea mult). Se servește cu sote de morcov sau cu paste făinoase.

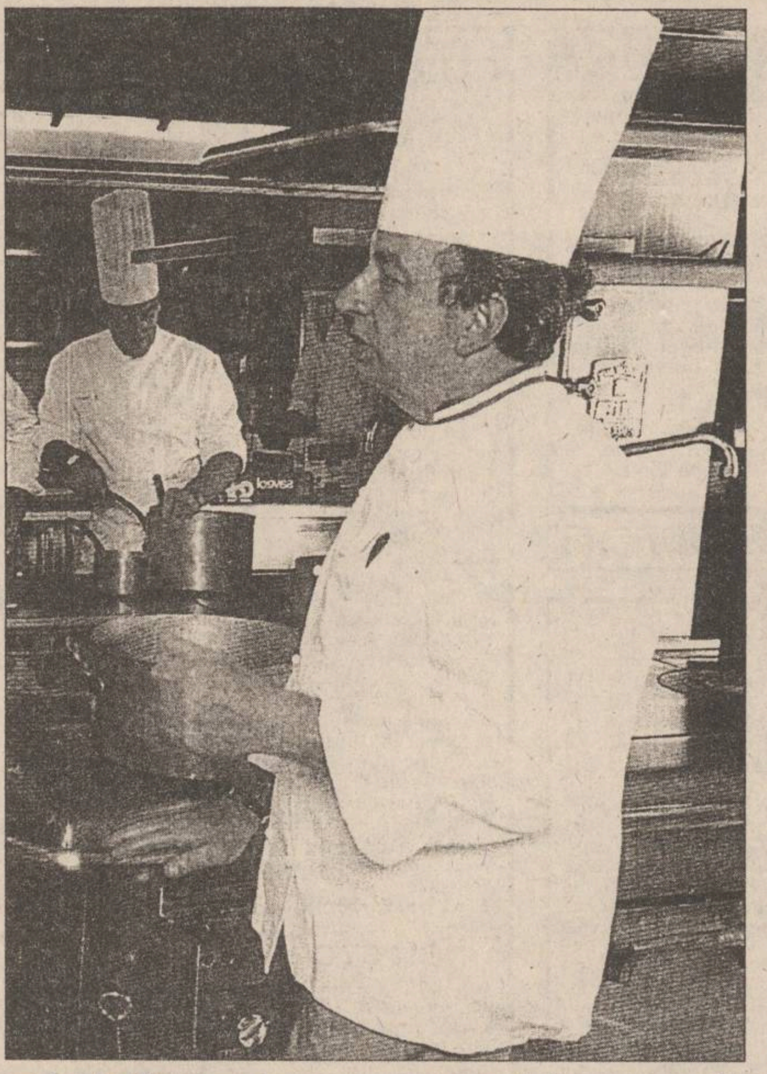

■ Omletă cu mere

Cantități: 4-5 mere, o lingură unt, 4 linguri făină, 4 ouă, sare, 2 linguri zahăr, o ceașcă lapte, eșentă de rom, zahăr vanilat, scorțișoară.

Marele se curăță de coajă, se taie în felii cît mai subțiri (sau se dau pe răzătoare) și se pun într-o tigaie, pe foc, să se călească pînă scade toată zeama. Cînd sînt gata se pune o linguriță de scorțișoară măcinată.

Făina se amestecă cu ouăle, zahărul, zahărul vanilat, se adaugă laptele amestecînd bine pînă ce compoziția devine subțire ca o smîntînă.

Într-un vas rezistent la foc se pune untul și se topește. Se toarnă jumătate din compoziție, apoi se așează merele și la urmă se toarnă cealaltă jumătate de compoziție. Se introduce vasul în cuptor să se coacă. Cînd este gata, se răstoarnă și se pudrează cu zahăr vanilat.

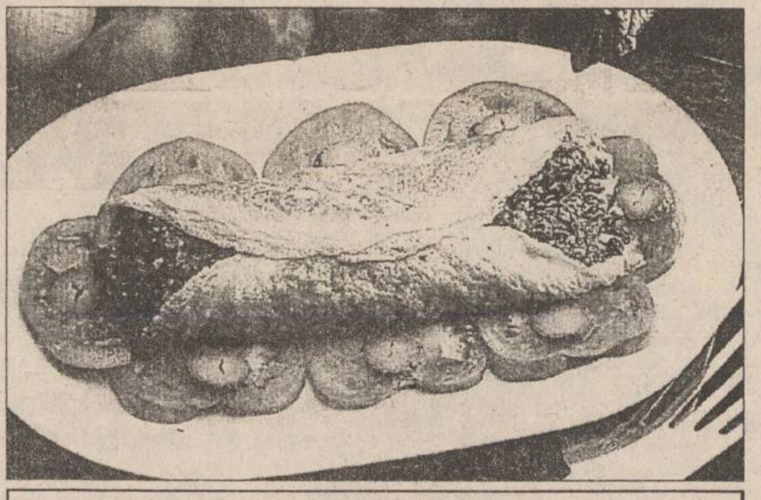

DESERTURI RAPIDE

■ Clătite cu ciocolată

Se prepară clătite din: 3 ouă, 250 g făină, 1/2 l lapte.

Umplutura: 3 gălbenușuri, 80 g zahăr pudră, 100 g nucă pisată, 100 g ciocolată rasă și 100 g ciocolată topită într-un sfert pahar apă și fiartă 3 minute, 20 g unt.

Gălbenușurile de ou se freacă bine cu zahărul pudră, se introduce nuca pisată, ciocolata, dată pe răzătoare, și albușurile bătute spumă, Cu acest amestec se umplu clătitele și peste umplutură se toarnă cîte puțină ciocolată caldă, din cea topită. Se rulează, se așează într-un vas uns cu unt și se pun la cuptor pentru zece minute. Se servesc cu frișcă.

■ Clătite cu orez

Cantități: Clătite, un pahar cu orez, două cești cu lapte, 30 g zahăr; 25 g unt, 2 linguri dulceață de caise sau de piersici, frișcă.

Se pune orezul în apă și se lasă cel putin o oră să se umfle bine, apoi se fierbe în lapte și unt. Zahărul se adaugă la sfîrșit, altfel orezul se întărește și fierbe greu. După ce a fiert, se lasă să se răcească și se amestecă cu dulceata. Cu acest amestec se umplu clătitele și se rulează. Se așează într-o formă de sticlă rezistentă la foc, unsă cu unt și se pun la cuptor, la foc mic, 20-30 minute. Se servesc cu frișcă.

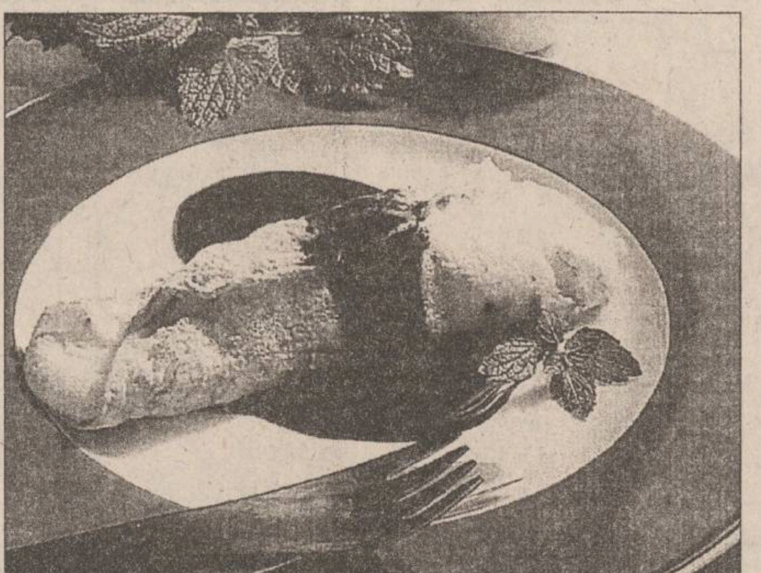

Mr. Big este un bucătar iscusit

Canceral german Helmut Kohl este un mare gurmand iar de curînd s-a hotărît să popularizeze bucătăria germană, fiind recunoscută prin bucatele cu un conținut ridicat în colesterol. Săptămîna trecută Helmut Kohl (Kohl însemnînd în limba germană varză) a lansat o carte de bucate, concepută în colaborare cu soția sa Hannelore, carte care contine și cîteva din rețetele favorite ale cancelarului. O parte din profitul obținut în urma vînzării cărții va fi donat Fundației Hannelore Kohl pentru copiii bolnavi psihic. Cancelarul Kohl speră că această carte de bucate intitulată "Călătorie culinară prin Germania" va îmbunătăți imaginea țării sale. "În acest fel lumea va afla că ne place să mîncăm și să bem". Oricine însă care l-a văzut pe Kohl știe acest lucru. Parcurgînd "Călătoria culinară", cititorii își pot da seama care este explicatia dimensiunilor cancelarului german. Retetele cuprinse în cartea de bucate sînt pe bază de grăsime și unt. Majoritatea mîncărurilor preferate ale lui Kohl se prepară din șuncă și cîrnați (cîrnați în sînge și alte organe).

"Germanii mănîncă prea multă carne de porc, grăsime și cîrnați", este de părere Dominik Plassman, medic din Bonn, "iar această carte de bucate nu face decît să încurajeze acest lucru".

Festival de Artă Culinară "GASTROPROGRAM '96"

Duminică, 28 ianuarie, Poiana Brașov a fost gazda ediției a IV-a a Festivalului Artei Culinare - "Gastroprogram '96".

Începînd cu ora 10.00, toate restaurantele din stațiune au organizat expoziții în care și-au etalat creațiile culinare. Majoritatea VIP-urilor au vizitat, în această zi, Poiana Brașov, pentru a admira și a gusta cele mai inedite preparate.

La restaurantul "Ciucaș", primarul Adrian Moruzi a declarat că ar fi tentat să guste din specialitatea casei: "Curcan cu porumbei". Preparatul, compus din curcan pregătit la cuptor și umplut cu portocale și prune uscate, era ornat cu porumbei prăjiți si varză creată africană. Bucătarii restaurantului "Șoimul" au pregătit terină de căprioară, caracatiță cu fructe de mare, creier în aspic, pește umplut cu fructe, tort de clătite ornat cu brînză și morcovi.

Cel mai apetisant preparat de la "Alpin" părea a fi "Piesa Fantezie", în centrul căruia trona o caracatiță fiartă asezonată cu homari și avocado.

Expoziția de la "Coliba Haiducilor", de departe cea mai bine organizată, a fost vizitată de ministrul Turismului, Dan Matei Agaton, însoțit de prefectul Brașovului, Alexandru Popa și alte oficialități locale. Cei prezenți au fost plăcut impresionați de preparatele vînătorești expuse aici, alături de mîncăruri tradiționale românești de la slănină afumată, la cabanos, tobă și peste afumat. Vizitatorii au mai putut admira diverse produse de patiserie (plăcinte cu mere, praz, brînză) și celebra cămară cu murături a restaurantului, în care se găsesc estetic aranjate cele mai diverse legume conservate.

Juriul, condus de Dumitru Burtea, președintele Asociației Naționale a Bucătarilor, a acordat următoarele premii: "Premiul pentru originalitate" - Cabana Junilor, "Premiul pentru complexitatea produselor" - Alpin, "Premiul pentru preparate românești" - Ciucaș, "Premiul pentru dulciuri de bucătărie" - Soimul, "Premiul pentru varietatea preparatelor culinare" - Piatra Mare, "Premiul pentru bucătărie tradițională" - Miorița, "Premiul pentru tradiție și continuitate" - Șura Dacilor, "Premiul pentru cea mai bună bucătărie tradițională" - Coliba Haiducilor.

AGENȚIA CASTER
TRANZACȚII IMOBILIARE
Intermediem vînzări, închirieri și schimburi de case, apartamente și terenuri.
Înscrierea în baza de date și reclamă (presă și radio) este gratuită.
Ofertă actualizată permanent pe computer.
Pentru informații suplimentare sunați la tel.
032-142.110/106
Între orele 9⁰⁰-19⁰⁰
Hotel UNIREA cam. 106

EuroBIT s.r.l. Iași
CALCULATOARE
IMPRIMANTE
PROGRAME CONTABILITATE
Consultați oferta noastră!
STR. A. PANU 36, BL. 1 B
TEL. 214010/211494
TEL./FAX: 211494

Filmele acestei săptămîni

"Vizitatorii"
Producție Franța, 1992.
Comedie cu Christian Clavier, Jean Reno.
Premieră.
Cinema "Victoria"
(Telefon. 112502)
ora 9.00 - **900 lei**
orele: 11.00; 13.00; 15.00; 17.00; 17.00 - **1800 lei**

"Suspecți de serviciu"
Producție SUA, 1995.
Thriller polițist cu Stephen Baldwin, Gabriel Byrne, Kevin Pollack.
Cinema "Republica"
(Telefon: 114327)
ora 9,00 - **900 lei**
orele: 11,00; 13,00; 15.00; 17,00; 19,00 - **1800 lei**

"Nouă luni"
Producție SUA1995.
Comedie cu Hugh Grant, Juliane Moore, Robin Williams.
Cinema "Copou"
(Telefon: 145738)
ora 9.00 - **700 lei**
orele 11.00; 13.00; 15,00; 17,00 - **1300 lei**

"Don Juan de Marcos"
Producție SUA 1994.
19.00 - **1300 lei**

"Waterworld- lumea apelor".
Productie SUA 1995.
Thriller SF cu Kevin Costner
Cinema "Dacia"
(Telefon: 164740).
ora 9,00 - **500 lei**
orele: 11.30; 14.00; 16,30; 19.00 - **1000 lei**

INTEGRAMA ZILEI

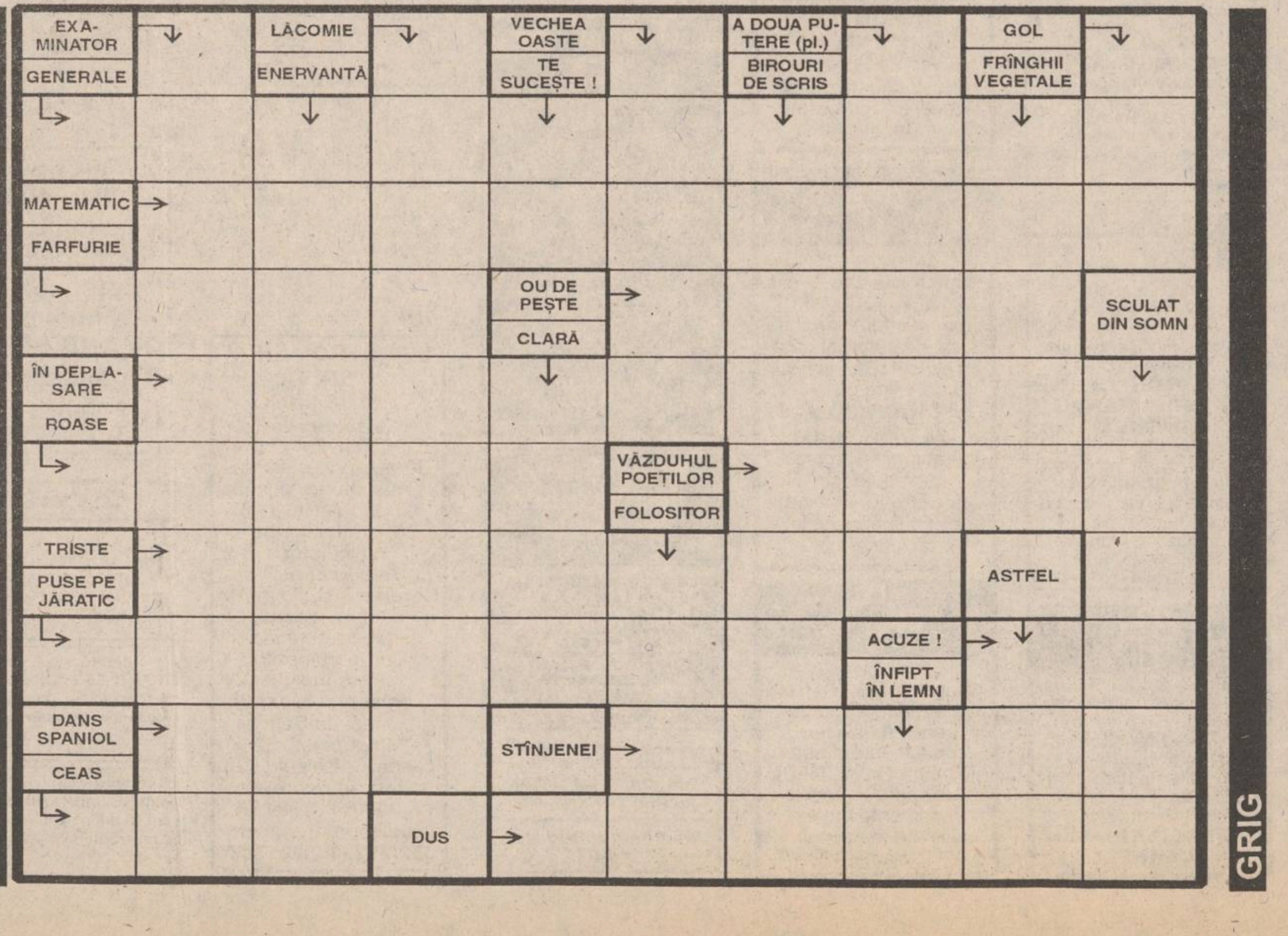

MONITORUL INTERN

Cu fonduri în valoare de 3,5 miliarde lei și 1,3 milionae ECU

Guvernul a lansat Planul Național de Acțiune în favoarea copilului

Guvernul a lansat oficial, ieri, Planul Național de Actiune în favoarea copilului, strategie guvernamentală concepută de Comitetul Național pentru Protecția Copilului (CNPC). CNPC are la dispoziție un fond de contrapartidă de 3,5 miliarde lei și 1,3 milioane ECU care sînt alocați pentru promovarea de programe privind sănătatea copilului, educația, familia "ca mediu privilegiat pentru dezvoltarea copilului", copii cu deficiente și comportament deviant. Comitetul va finanta cu 240 milioane lei constituirea unor servicii sociale "pentru familie și copil" pe lîngă Prefecturile Bucuresti, Iasi, Mehedinti, Cluj. Asistenta tehnică și financiară externă este asigurată de Reprezentanța Specială UNICEF, UE și USAID. După ultimele statistici, în România rata mortalitătii infantile este 23,9% (printre cele mai ridicate în Europa). În institutiile de ocrotire sînt îngrijiti 39.000 copii, iar în spitale sînt internați 4000 copii încadrati la gradul I de invaliditate. În scolile de reeducare există 400 copii, în 900 de cazuri recurgîndu-se la măsura supravegherii deosebite. în centrele de reeducare sînt internati 1986 minori.

Noi dispute în interiorul opoziției

PNL comentează critic "Apelul către țară" al PD

Oferta politică "Apelul către țară", lansată de către USD, se întîlnește, în multe puncte, cu oferta CDR, cunoscută sub denumirea de "Contractul cu România", se arată într-o declarație a PNL, dată publicității ieri. PNL remarcă, totuși, că pasaje întregi din Apel sînt de "un accentuat populism, cu fraze inconsistente, fără susținerea teoretică necesară", care aduc în memorie "entuziasmul hei-rupist al anilor '90-'91". Din cele șapte pagini ale ofertei politice apartinînd USD, PNL retine patru propuneri. Astfel, PNL este de acord cu sugestia ca senatorii să fie numiți direct de principalele structuri ale societății (armată, biserica, școala, academiile de științe, centralele sindicale, organizațiile minorităților), fapt ce ar permite ca Senatul să nu mai reprezinte "reflectarea în oglindă", la scară mai mică, a Camerei Deputaților. Liberalii mai remarcă: propunerea USD de a extinde concediul de maternitate la trei ani, ca pensia medie să reprezinte 75% din salariul mediu și ca impozitele pe salariu și pe profit să fie reduse cu 25%. PNL însă comentează că "Apelul către țară" nu precizează susținerea bugetară pentru mărirea concediului de maternitate și a pensiei medii. În concluzie, oferta politică a USD include mesaje politice acceptate de PNL, dar și "paragrafe inacceptabile", fără a detalia care sînt acestea. În momentul lansării ofertei poltiice a CDR ("Contractul cu România"), liderul PD, Petre Roman, s-a pronuntat foarte critic la adresa acestui text, calificîndu-l drept "o colecție de principii" fără fundament.

O nouă modalitate de luptă electorală

Revoluționarii din CCOROM au înființat primul Club "Fan-Petre Roman"

Asociația Luptătorilor, Rănitilor și Urmașilor Martiri a înfiintat, în București, primul Club revolutionar "Fan-Petre Roman", avînd ca scop sustinerea candidaturii acestuia la viitoarele alegeri prezidențiale, a declarat, ieri, agenției MEDIAFAX Maxim Dorin, președintele acestei formațiuni. "Clubul are, în prezent, circa 250-300 de membri, dar numărul acestora se mărește în fiecare zi", a spus Dorin. Acesta a mai precizat că asociația a declanșat deja actiunea de deschidere a unor cluburi similare în Timișoara, Cluj, Sibiu, Brasov, Brăila etc. și că va sprijini Partidul Democrat pe tot parcursul campaniei electorale pentru alegerile generale. Aceste cluburi vor desfășura propagandă electorală la toate nivelurile și cu toate mijloacele legale. "Considerăm că Petre Roman și Partidul Democrat sînt cei mai în măsură să scoată țara din impasul actual", a conchis Maxim Dorin. Asociația Luptătorilor, Rănitților și Urmașilor Martiri face parte din Consiliul Consultativ al Organizațiilor Revoluționare din Orasele Martir, al cărui lider este Nicolae Dide. Dide este membru al Biroului Executiv al PD, însărcinat cu relațiile partidului cu revoluționarii.

În urma esuării negocierilor cu administratia

Sindicatele de la Metrou au anunțat declanșarea grevei

Consiliul General al Uniunii Sindicatelor Libere din Metrou a hotărît, ieri, declansarea unei greve de avertisment între orele 04.00 și 06.00, pe 8 februarie a.c., urmată de greva generală, începînd cu 12 februarie a.c. Decizia a fost luată după eșuarea negocierilor cu Administrația RA Metrorex, la jumătatea săptămînii trecute. Sindicaliștii au revendicat creșterea salariului, indexarea acestuia, condiții adecvate de muncă și introducerea metroului în Legea transportului pe calea ferată. Administrația a considerat, însă, că majoritatea revendicărilor nu pot fi puse în discuție, întrucît deciziile apartin exclusiv Guvernului. Liderii USLM au precizat că încearcă să găsească o soluție de aplanare a conflictului, în cadrul discuțiilor de ieri, cu reprezentanții Guvernului. Pentru 6 februarie, sindicaliștii au cerut presedintelui Ion Iliescu să medieze conflictul, fiind posibilă o anulare a grevei doar în urma discutiilor purtate la Președinție.

Dacă PUNR va rupe alianta cu PDSR

PAC nu va susține un guvern minoritar PDSR

PAC nu va sustine un guvern minoritar PDSR, în cazul în care PUNR va părăsi Cabinetul Văcăroiu. Președintele PAC, Nicolae Manolescu, a afirmat, ieri, că PDSR a demonstrat că nu e decis să treacă la măsuri energice pentru redresarea situației economice și că guvernul condus de Nicolae Văcăroiu este "cel mai slab din cîte se pot imagina la ora actuală". Manolescu a considerat "imorală" o susținere a actualului Guvern, care se bazează pe relațiile clientelare ale PDSR și care nu face decît să "denumească creșterile de prețuri drept relansare economică". Presedintele PDSR, Oliviu Gherman, a afirmat recent că, în condițiile unei posibile ieșiri din Executiv a PUNR, guvernarea ar putea fi asigurată de un guvern minoritar PDSR.

Baletul politic dintre PDSR și PUNR

A fost sau nu demis Adrian Turicu?

■ *președintele Iliescu spune că da* ■ *Ioan Gavra susține contrariul* ■

Postul de director general al ROMTELECOM este un post cheie, în perspectiva celor două scrutinuri electorale din acest an. Ministrul Comunicațiilor, Adrian Turicu (PUNR) îl numește director general pe Ovidiu Munteanu, deși nu acesta cîștigase concursul. Această numire agită spiritele în PDSR, care îl susține pe Virgil Popescu pentru această funcție.

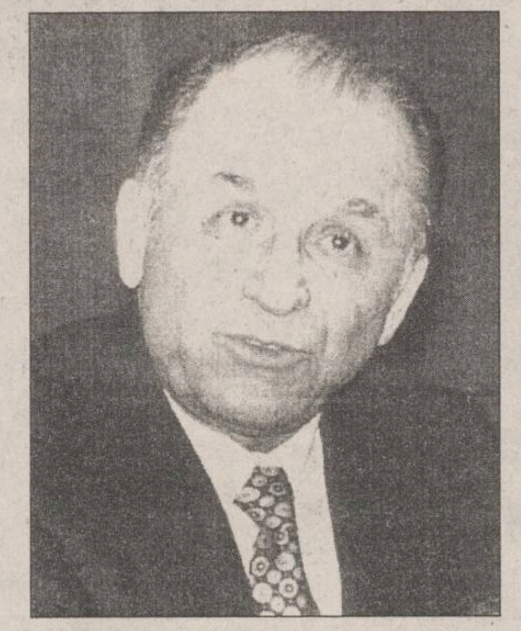

Ion Iliescu și Ioan Gavra nu au reușit să se înțeleagă în privința demiterii lui Adrian Turicu

■ *PDSR își atacă partenerul de guvernare*

Luni, 29 ianuarie, Delegația Permanentă a PDSR hotărăște să impună primului ministru demiterea din funcție a lui *Adrian Turicu*, datorită faptului că nu a ținut cont de interesele PDSR, prin numirea lui Munteanu la ROMTELECOM. Membrii principalului partid de guvernămînt se sprijină și pe respingerea de către sindicatul din ROMTELECOM a noului director - de fapt, sindicaliștii au protestat în primul rînd pentru destituirea lui *Andrei Chirică*, acesta din urmă, neagreat nici de PDSR și nici de PUNR. Marți, 30 ianuarie, în cadrul ședinței de guvern, la Palatul Victoria se decide trimiterea spre semnare, la președinție a decretului de demitere a lui Turicu.

■ *PUNR își apără ministrul*

Miercuri, 31 ianuarie, la primele ore ale dimineții, Biroul Permanent al PUNR se întrunește în ședință de urgență. Se decide apărarea cu orice preț a portofoliului ministerial al lui Turicu, și, implicit, păstrarea lui Munteanu în fruntea ROMTELECOM. Liderii PUNR solicită audientă la președintele Ion Iliescu. Li se acordă 15 minute și sînt așteptați la Cotroceni, la ora 17,00.

■ *Cotroceniul inventează un nou sistem: "Alba-neagra politică"*

În timp ce echipa Suian-Gavra așteaptă să fie primită de Ion Iliescu (șeful statului fiind "angajat" și cu supervizarea bilanțului anual al SPP), la ora 18,00, un comunicat (nr. 31) al președinției, remis ROMPRESS și posturilor naționale de radio și televiziune, semnat de purtătorul de cuvînt *Traian Chebeleu*, anunță că în baza art. 85, 105 și 106 din Constituție, președintele Iliescu l-a revocat din funcție pe Adrian Turicu. Liderii PUNR află de acest comunicat chiar înaintea intrării la Ion Iliescu. Cele 15 minute ale audienței devin 120. (Între timp, la sediul din București al partidului, 50 de ziariști asteaptă începerea conferintei de presă, anunțată pentru ora 18,30 - avea să înceapă la 20,45 - n.a.). În urma negocierilor dintre liderii PUNR și Ion Iliescu, se ajunge la un "modus vivendi", și astfel, Adrian Turicu rămîne în funcție.

■ *"Delegația Permanentă a PDSR=CPExPCR"*

Revenit de la Cotroceni, Ioan Gavra declară ziariștilor că Ion Iliescu ar fi fost dezinformat în legătură cu conflictul existent și, în consecință, s-a hotărît menținerea în funcție a lui Adrian Turicu. Victorios, Ioan Gavra se lansează în violente atacuri verbale la adresa PDSR. Citâm: *"Delegația Permanentă a PDSR acționează precum CPEx al PCR; PDSR nu are dreptul să schimbe miniștri; s-a acționat în manieră comunistă; Adrian Năstase se perindă în Ardeal pentru a vedea care este potențialul PUNR, pentru că PDSR este inexistent în această zonă; peste tot, prin localitățile prin care trece, Adrian Năstase denigrează PUNR; toți prefecții PDSR sînt niște satrapi locali, sînt niște dictatori" etc.* Valer Suian, la unison cu Gavra, anunță că nu va fi denunțat protocolul de guvernare, dar, *"vor urma clarificări"*. Totodată, Ioan Gavra susține că *"astăzi, am spus doar 0,20% despre matrapazlîcurile și ilegalitățile PDSR și ale liderilor lor. Dacă va fi cazul, vom da totul pe față, avem dosare voluminoase"*.

■ *Cotroceniul revine și... Turicu nu mai este ministru*

În jurul orei 22.15, reporterul nostru acreditat la PUNR are inspirația să apeleze telefonic pe Traian Chebeleu. Acesta anunță că *"în urma unor discuții"* (nu a specificat cu cine - ***n.a.***), președintele a semnat totuși revocarea lui Turicu. Știrea reprezintă o adevărată lovitură de teatru pentru Gavra, dar și pentru ziariști; edițiile au fost închise (și așa cu întîrziere - ***n.a.***) și evenimentul nu mai poate fi consemnat. Vicepreședintele PUNR anunță că procedura este ilegală și-l consideră în continuare pe Turicu ministru. El anunță, pentru joi, 1 februarie, o întrevedere cu primul ministru, pe această temă.

■ *PUNR cere oficial demiterea lui Ioan Roșca*

Printr-un comunicat al Biroului de presă al PUNR, remis joi tuturor redacțiilor, se precizează că PUNR solicită demiterea lui *Ioan Roșca* din funcția de purtător de cuvînt al guvernului. Comunicatul menționează că guvernul nu ar fi putut adopta hotărîrea de a-l demite pe Turicu, deoarece o asemenea decizie "ar fi nulă de drept". Se solicită demiterea lui Roșca, pentru prejudicii morale aduse PUNR și lui Adrian Turicu.

■ *Gavra afirmă că Adrian Turicu a rămas ministru al Comunicațiilor*

Vicepreședintele PUNR, Ioan Gavra, a declarat, ieri, agenției MEDIAFAX că, în conformitate cu cele convenite în întîlnirea Ion Iliescu-PUNR, de miercuri, Adrian Turicu rămîne în funcția de ministru al Comunicațiilor. *"Noi nu am știut nimic despre vreun decret de revocare a ministrului Turicu. Am convenit cu domnul președinte Iliescu să discutăm această problemă cu premierul Văcăroiu, pentru a-l informa în legătură cu circumstanțele desemnării managerului la Rom Telecom"*, a declarat Gavra.

■ *"E firesc ca dl Turicu să suporte consecințele"*

Corespondentul ziarului ***MONITORUL*** la Timișoara l-a întrebat pe Adrian Năstase, președintele executiv al PDSR, care este în prezent relația PDSR cu PUNR: *"Stadiul relației este incert. PUNR a încercat să joace pocker cu noi, iar noi nu sîntem dispuși la așa ceva. Acțiunea care a determinat demiterea se bazează pe două elemente. Primul este faptul că a fost desemnat cîștigător al postului de manager la «Romtelecom» cel aflat pe locul 3. Dacă cel ce a cîștigat concursul ar fi fost incompatibil cu acest post, din alte motive decît cele profesionale, atunci trebuia anunțată comisia și în funcție urma să fie numit cel aflat pe locul doi, nu al treilea, cum s-a întîmplat. S-a comis o încălcare a legii. S-a încercat o lovitură de forță. Al doilea argument ar fi acela că guvernul trebuie să funcționeze cu o singură comandă, nu cu una dublă, de la București și Cluj. E firesc ca dl Turicu să suporte consecințele. Din punctul nostru de vedere, PUNR ar putea propune un alt candidat pentru acest minister. Sîntem pregătiți însă pentru ambele variante și ne asumăm riscurile unei rupturi de PUNR".*

(Clement LUPU, Lucian GHEORGHIU)

România ar putea rămîne un "candidat perpetuu" pentru intrarea în NATO

■ *este de părere Radu Timofte, președintele Comisiei de Apărare a Senatului*

Președintele Comisiei de apărare, ordine publică și siguranță din Senat, ***Radu Timofte*** *(foto)*, a afirmat, ieri, în cadrul unei întîlniri cu ofiterii-cursanți la Colegiul Superior de Stat-Major, că, potrivit unor experti americani, România ar putea rămîne un "candidat perpetuu" la aderarea la NATO. Radu Timofte a spus că oficialitățile americane, care s-au întîlnit în luna ianuarie cu o delegatie din România, au apreciat că Cehia și Polonia ar putea fi primele țări care să fie primite în NATO, iar încadrarea României și Ungariei în eșalonul următor în structurile occidentale de securitate ar putea fi realizată concomitent. Pe de altă parte, Radu Timofte a arătat că oficialitățile americane sînt îngrijorate de scandalul de spionaj în care a fost implicat fostul premier Oleksy, iar diaspora poloneză din SUA este acum ruptă de regimul de la Varșovia, după alegerea președintelui Kwasniewski. El a mai apreciat că Bulgaria este, practic, scoasă din competiția pentru primirea în NATO, datorită faptului că "tinerii comunisti" care au cîștigat alegerile din această țară sînt mai "legați" de Moscova. Presedintele Comisiei de apărare din Senat a declarat că, de altfel, au avut loc mari transferuri de fonduri pentru "tinerii comuniști" bulgari dinspre Rusia. Singura problemă pentru România ar fi ca, în urma alegerilor prezidențiale din Rusia, comuniștii să preia puterea în acestă țară.

Pentru colaborarea la alegeri

PAC a purtat negocieri neoficiale cu PNȚCD

Președintele PAC, *Nicolae Manolescu*, a declarat, ieri, că a avut, în această săptămînă, ***"negocieri neoficiale"*** cu liderii PNTCD, în vederea stabilirii modalităților de colaborare pe timpul campaniei electorale.

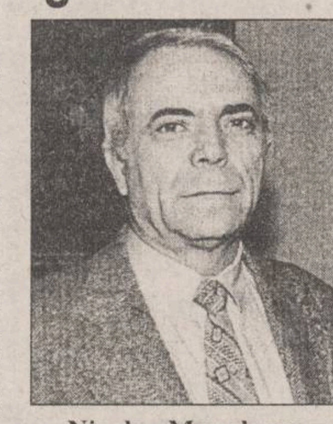

Nicolae Manolescu

Manolescu a spus că a căzut de acord cu liderii PNȚCD asupra unor probleme care țin de viitoarea colaborare, dar că preferă, deocamdată, să păstreze secretul asupra lor.

Presedintele PNȚCD, ***Ion Diaconescu***, afirmase luni că a avut doar convorbiri telefonice cu președintele PAC și că o întîlnire neoficială ar putea avea loc de-abia după începerea sesiunii parlamentare.

Referindu-se la declarația președintelui țărănist, Manolescu a spus că-i întelege reticențele în a recunoaște existenta negocierilor, pentru că Ion Diaconescu nu vrea să-și atragă reproșurile celorlalte partide din Conventia Democratică, pe motiv că negociază în afara alianței.

Manolescu nu a exclus o viitoare aliantă cu CDR, dar numai în măsura în care această organizație va accepta să-și modifice Protocolul de functionare, îndeosebi în ceea ce privește participarea la alegeri pe liste comune,

"Protocolul CDR nu poate fi bătut în cuie, pentru că ar fi o dovadă de nerealism politic. Mulți foști adversari ai CDR sînt acum în Opoziție. În condițiile lipsei colaborării, Opoziția nu poate cîștiga alegerile", a declarat Manolescu.

El a spus că discuțiile cu liderii PNȚCD vor continua.

SOCIETATEA DE ASISTENȚĂ FINANCIARĂ ȘI INVESTIȚII
FINANCIAL SERVICES AND INVESTMENT COMPANY
SAFI SA
anunță
ACORDAREA DE FINANȚĂRI PENTRU PERSOANE JURIDICE
DE CĂTRE
FONDUL MUTUAL AL OAMENILOR DE AFACERI
Informații la
Centrul Teritorial SAFI pentru zona Moldova
Tel./fax 032/214906

Legea de organizare și funcționare a SPP nu se numără printre prioritățile Parlamentului

■ *președintele Ion Iliescu apreciază că această lege ar trebui să fie amînată pînă după alegerile locale*

Președintele ***Ion Iliescu*** a anuntat, miercuri, că este posibil ca Parlamentul să nu adopte, în următoarea sesiune, Legea organizării și funcționării SPP, existînd alte priorități, respectiv legile care reglementează alegerile locale și generale, precum și bugetul pe anul 1996.

Președintele Iliescu a participat la reuniunea de bilanț pe 1995 a SPP, desfășurată la Cotroceni.

Directorul SPP, generalul ***Dumitru Iliescu***, precum și alți ofiteri din acest serviciu, au susținut necesitatea aprobării cît mai rapide a Legii de organizare și funcționare a SPP, care să statueze mai clar locul, rolul și atribuțiile acestui servicu, ***"cu atribuții deosebite în domeniul siguranței naționale"***.

Absenta legii, a arătat președintele Iliescu, nu trebuie să condiționeze buna desfășurare a activității SPP, acest serviciu avînd cadrul general legislativ asigurat prin Legea siguranței naționale și Regulamentul de organizare și funcționare a SPP.

Generalul Dumitru Iliescu arătase anterior că legea ar aduce nu numai îndatoriri personalului SPP, ci și acele elemente necesare apărării acestuia, cînd se ivesc situații de criză și pot apare aspecte care să-i defavorizeze ulterior pe ofiterii SPP, care acționează conform atribuțiilor.

Președinții Comisiilor Parlamentare de Apărare au înaintat, în februarie 1995, Biroului Permanent al Camerei Deputaților, proiectul de lege privind organizarea și functionarea SPP. Cei doi initiatori au solicitat, la momentul respectiv, dezbaterea legii în procedură de urgență în Comisia de apărare a Camerei Deputaților.

În acest moment, proiectul de lege se află la Comisia de apărare a Camerei Deputaților, urmînd ca el să fie dezbătut de Comisie, să se elaboreze raportul respectiv și apoi să fie înaintat spre dezbatere plenului.

La rîndul său, Radu Timofte, președintele Comisiei de apărare a Senatului, a promis SPP că, odată ajuns la Camera superioară a Parlamentului, proiectul de lege va fi luat în dezbatere în timp optim, respectiv o lună sau o lună și jumătate.

La reuniunea de bilant a SPP au mai participat ***Gheorghe Tinca***, ministrul Apărării, general de armată (r) ***Vasile Ionel***, consilier prezidențial pe probleme de apărare și ***Virgil Măgureanu***, directorul SRI.

În fotografie, generalul Dumitru Iliescu, șeful Serviciului de Pază și Protocol.

Intentionînd să cîstige alegerile

Petre Roman își va anunța sîmbătă candidatura la Președinția României

Petre Roman își va anunța candidatura la Președinția României, sîmbătă, 3 februarie, la Colegiul Director PD, au declarat, ieri, agenției MEDIAFAX surse din cadrul partidului.

Oficial, liderii PD sustin că asteaptă decizia lui Roman, care evaluează oportunitatea candidaturii. De altfel, Roman a afirmat de aproape un an de zile "contați pe mine!", atunci cînd s-a pus problema candidaturii sale la Președinție.

În ultima perioadă, chiar președintele PD și-a anunțat, în cursul turneelor electorale prin țară, intențiile privind campania electorală pentru alegerile prezidențiale. Petre Roman a afirmat la Suceava că, dacă va intra în cursa electorală, intentionează să cîștige alegerile și nu să fie un simplu contracandidat al actualului șef al statului.

Sursele citate au declarat că Roman a adoptat această tactică pentru a ține treaz interesul pentru candidatura sa la Președinție.

Candidatura lui Petre Roman a fost acceptată fără probleme în Biroul Executiv al partidului, însă, conform prevederilor statutare, ea trebuie aprobată de Colegiul Director. În cadrul PD nu s-a pus problema că la ședința Colegiului Director al PD ar putea fi promovată altă persoană, deoarece Petre Roman este considerat cea mai cunoscută personalitate a partidului, au mai precizat surse din PD.

BICONI
VINDE
la cele mai avantajoase prețuri:
• covoare
import
(Chișinău și Ungheni)
• mochete
import Belgia
CADOUL PERFECT PENTRU ORICE APARTAMENT
Tel. 162338
vizavi de poșta Păcurari

TV EUROPA NOVA
canal 54
vineri, 2 februarie, ora 22:10
NIGHT CLUB
Umor, desene animate, divertisment
Concurs "Eurostar"
0:30 - FILM

EDITORIAL

Dirijorul Iliescu

Cristian RACU

După întîlnirea de miercuri seara de la Palatul Cotroceni, liderii PUNR au anunțat că ministrul Comunicațiilor, Andrei Turicu, a rămas în funcție, în pofida celor anunțate de purtătorul de cuvînt al guvernului, Ioan Roșca. Ba mai mult, vicepreședintele PUNR, Ioan Gavra, a cerut demiterea domnului Roșca. Totuși, ieri la prînz, purtătorul de cuvînt al președinției, Traian Chebeleu, a anunțat că președintele Ion Iliescu a semnat cu o zi înainte decretul de demitere a ministrului Comunicațiilor.

Acest deznodămînt a demonstrat că Ion Iliescu a sprijinit inițiativa PDSR, care a cerut imperativ primului ministru să ia măsuri drastice împotriva a ceea ce PDSR a numit "fraudele de la numirea noului director al Romtelecom". Interesant a fost faptul că după această decizie de forță împotriva PUNR, liderii PDSR au plecat într-un turneu electoral în Transilvania, fieful partidului condus de Gheorghe Funar.

Sesizînd pericolul care planează asupra partidului său, privind eliminarea din actualul guvern, Ioan Gavra, vicepreședintele PUNR, a reacționat prin declarații violente împotriva conducerii PDSR. El a sperat că acest conflict se va încheia prin medierea lui de către președintele Ion Iliescu, fiind chiar convins că a cîștigat după întîlnirea de miercuri seara de la Palatul Cotroceni.

Domnul Gavra nu a sesizat, însă, ciné a fost chiar inițiatorul acestei mișcări. Dacă ar fi observat ultimele schimbări de pe scena politică, și-ar fi dat seama că marele dirijor este Ion Iliescu. După vizita acestuia în Statele Unite, au existat unele semnale de schimbare. Primul vizat a fost Corneliu Vadim Tudor, care, practic, s-a autoeliminat din coaliția cvadripartită, căzînd în cursa pe care i-a întins-o Virgil Măgureanu prin publicarea propriului dosar de la Securitate. Relațiile cu PSM erau oricum răcite de mult timp, așa că a urmat PUNR. Tot scandalul iscat de numirea noului director al Romtelecom nu a fost decît un prilej pentru a aplica decisiv o lovitură sub centură domnilor Gavra și Funar. Dacă aceștia vor fi destul de naivi să producă o ruptură cu PDSR, va intra în aplicare planul speculat tot mai mult de către presă: pînă la alegeri - un nou guvern minoritar PDSR, cu sprijinul tacit al Opoziției, iar după alegeri - o posibilă alianță PDSR - CDR care să asigure supraviețuirea președintelui pentru încă un mandat, dar și o îmbunătățire spectaculoasă a imaginii externe a României. Este foarte greu de crezut că Nicolae Văcăroiu ar fi ascultat doar de ordinele date de PDSR, fără a avea aprobarea lui Ion Iliescu. Astfel s-ar putea explica și liniștea liderilor PDSR care au tăcut în general, cu excepția lui Oliviu Gherman, care a dat o declarație extrem de confuză. ■

AVEȚI NEVOIE DE LIMBA ENGLEZĂ?

Doriți să învățați cu profesori instruiți de Consiliul Britanic, manuale din Marea Britanie, dotare modernă asigurată de Fundația Soros?

ILC

International Language Centre
Str. Moara de Foc 35, et. 8,
6600 Iași, România
tel.: 032/252850, 252870
fax: 032/252902

vă ajută să progresați foarte repede prin cursuri cu orar flexibil pentru orice nivel, orice intensitate, orice vîrsă sau scop. Înscrieri permanente și pentru admitere facultate, TOEFL, Cambridge Certificate, Business, **cursuri zilnice preșcolari.**

NOU! *reduceri substanțiale pentru elevi, studenți și șomeri*

OFERIM ȘI CURSURI DE LIMBA ITALIANĂ, SPANIOLĂ, ROMÂNĂ PENTRU STRĂINI, alte limbi.

CAFEAUA DE DIMINEAȚĂ

Reînvie tradiția corurilor școlare

Aurel LEON

În ultimul său interviu, luat de Bernard Gavoty, George Enescu declară: "Cum cred în Dumnezeu care m-a creat, cred în muzica pe care am iubit-o atît. Cît sînt de bogat! Cu cîte m-a copleșit soarta! Dar orînduirea omenească cere ca cel bogat să plătească servind arta. Asta am făcut toată viața."

Cunosc în Iași doi oameni bogați în acest sens, ambii în slujba muzicii. E vorba de dl. profesor George Pascu și dl. Pavel Delion. Ambii la vîrsta odihnei, pot spune asemeni lui Eminescu: "Ajungînd la liman, privesc în urmă oceanul vieții: valurile se pierd în depărtări și nu mai rămîne decît o oglindă lucie care răsfrînge cerul-cerul meu: MUZICA"

Zeci de ani, profesorul Pascu merge cu aparatura după el și face muncă de tălmăcire a muzicii clasice copiilor și tineretului. Prelegerile lui de la Biblioteca "Gh. Asachi" au devenit celebre. L-am întîlnit de curînd, la "Casa corpului didactic", venit să-i însoțească pe profesori în urcușul lor spre simfonie. Are necazuri cu vederea dar n-are importanță, Arta pretinde și merită sacrificiu.

Celălalt, Pavel Delion, urca scările "Monitorului" spre a mă bucura cu noi apariții editoriale. Popularizează muzica de cor. Are vreo 60 de titluri apărute. Adevărate monografii ale vieții satului moldovenesc. Citez din cîte știu: "Scări și moduri în muzica populară românească"; "Ghidul profesorului e muzica", "Cele trei momente importante din viața omului: nașterea, căsătoria, moartea. Zona Mitoc-Botoșani"; "Modalități de educație muzicală preinstrumentală la preșcolari"; "Obiceiuri de nuntă în zona Podu-Turcului - Bacău"; "Metodica educației muzicale"; "Imnurile Sf. Liturghii" - plus cîte are în manuscris. De exemplu, are gata de tipar "Contribuții la monografia muzicală a comunei Tătărusi - Iasi", lucrare care vine să întregească monografia învățătorului Gh. Vasiliu-Tătărusi, fiind unica privind satele din Moldova. Caută editor.

George Enescu la spitalul de răniți din Iași, în 1917

Toate lucrările sînt apărute curînd, în condiții grafice deosebite, gătite în motive naționale și în desene bine alese, ca niste fete iesite duminica la horă.

De astă dată, Delion îmi aduce o "Antologie de coruri pentru școlari", din care desprind invitația de a iniția o miscare de recrudescență a corurilor școlare. În acest sens, autorul face o adevărată lecție, pe care ne-o însusim:

"Prezenta Antologiei de coruri scolare a fost elaborată la solicitarea unor profesori de muzică din Iași. Prin această ediție se dorește reîmprospătarea repertoriului coral din scoli cu piese din clasicii genului și din creatia compozitorilor contemporani și a unor profesori de muzică cu astfel de preocupări.

Colecția debutează cu piese ușoare la unison, două voci destinate corurilor de copii din clasele a III-a și a IV-a și trei voci rezervate celor din clasele a V-a, a VI-a, a VII-a și a VIII-a. Concepția privitoare la corul școlii primare nu trebuie să surprindă întrucît ideea este mult mai veche. Opinia cu privire la organizarea corului în școala primară a debutat de la compozitorii D.G. Kiriac și T. Popovici care, în acest scop au elaborat cărți de cîntece corespunzătoare pentru copii. Însă, cel care a inițiat, sprijinit și încurajat corul școlii primare a fost profesorul G. Brezul. Ca inspector școlar general a dus o muncă susținută pentru înființarea, înmulțirea și înflorirea corurilor de copii din școala primară. G. Breazul a elaborat o metodică, a întocmit un repertoriu de cîntece, iar împreună cu N. Saxu a elaborat manuale de muzică pentru clasa I, a II-a, a III-a și a IV-a școală primară. În perioada interbelică s-au organizat anual cursuri de coruri pe centre de sate, plase și județ. La acestea trebuie să adăugăm corurile școlare bisericești. Investigarea acestor activități s-ar solda cu depistarea multiplelor premii și diplome acordate învățătorilor și corurilor școlilor primare.

Prin cor înțelegem o formație muzicală care prin tălmăcirea cîntecelor la unison, două sau trei voci egale comunică spectatorilor varietatea conținutului cîntecelor. Datorită acestui fapt, formația corală este îndrăgită fiind factorul principal în activitatea școlii, bisericii, căminului cultural, cluburilor studențești, echipelor artistice de amatori de pe lîngă sindicate, instituții etc.

Pentru ca transmiterea mesajului, comunicarea conținutului de idei, sentimente, atitudini să se realizeze prin strălucite imagini artistice-emoționale, înainte de toate, corul trebuie să fie educat, înzestrat cu capacitatea de a intona just și corect cîntecele din repertoriul său. Nu poate fi de mare folos nici respirația corectă, nici ritmica precisă, nici emisia frumoasă dacă intonația lasă de dorit. Iată de ce, educatorul trebuie să se ocupe în primul rînd și cu un deosebit simț de răspundere de realizarea intonației juste și corecte. Elevii trebuie să fie înarmați cu deprinderea de a percepe, recunoaște și realiza o intonație justă și corectă, calitate de care depinde nivelul artistic de interpretare a cîntecelor.

S-a întîmplat să fiu într-o duminică în bisericuța unui sat. La strană era corul școlar, condus de o profesoară și controlat din ochi de preot. La unele cîntări răsuna biserica precum o cutie de rezonanță.

Reînvie tradiția, domnule profesor. Nu trudești zadarnic. ■

POLIGON

Alt Mitică, sau ce ne-am face fără proști

Dorin SPINEANU

Mitică, omul de pe stradă, de la "cafiné", de la berărie, e al dracului, le știe pe toate, nu-i chiar atît de superficial pe cît ar voi unii.. Tipul ăsta poate sta în berărie șaișpe ore doar pentru ca să se mute de acolo la o ciorbă de burtă și o țuică dar, cînd e cazul, poate duce cel mai lung război de partizani din Europa. Să nu uităm că aici, la noi, în țara lui Mitică, *Mitică* a luptat în munți pînă în anii '62. Tot el a făcut Canalul, pușcărie politică și tot el nu s-a lăsat. Mitică al meu e liber, are umor, detestă proștii (pentru că proștii n-au umor) și nu-i de mirare că jigodiile comuniste, criptocomuniste (mai nou!) *pe Mitică* nu-l au la ficați. Ce să-i faci, Mitică are replică, e scînteietor, sictireala lui are un aer inteligent. Tipul acesta e, prin definiție, liber. Chiar sub ocupație comunistă tot a mers la cafenea, tot a fost subversiv, a măcinat puterea cu bancurile lui, cu manifestele lui, cu grevele sale neanunțate.

Mi-e drag Mitică... Îmi place colocvialitatea sa, cultura sa teribil de vastă (Mitică nu se poate specializa, el e curios, trebuie să le știe pe toate); cărțile pe care nu le am eu în bibliotecă, le are el. Ne împrumutăm. Tot el îmi zice că-n Germania se citește mult mai puțin decît la noi, că majoritatea rafturilor dintr-o casă adăpostesc benzi video, că neamțul e dat în Paște de zgîrcit, strînge o viață întreagă fără să cunoască o singură dată ***bucuria risipei***. Mitică e călătorit, știe două-trei limbi de circulație, nu-l înspăimîntă și nu are obsesia unei Europe la care el trebuie să privească de jos.

A fost tot timpul, lovinescian vorbind, ***sincron***. S-a descurcat cum a putut, dar ***Le Monde*** și ***Times*** tot a citit și-n plină politică de desfigurare spirituală omul nostru făcea politică planetară pe malurile Dîmboviței, sub ochii securiștilor.

Din păcate, acum, Mitică nu e majoritar... Au avut grijă "esteții de partid și de stat" să-l ucidă. L-au umilit, l-au întemnițat în formule aberante și descalifiante, i-au distorsionat imaginea. Caragiale a fost citit printr-o grilă atît de grosolan deformatoare, încît mulți sînt și acum tarați. Din păcate, pentru ei nu se mai poate face nimic, iar dacă nici natura nu i-a ajutat, cu ceva mai mult simț al umorului, să le cîntăm măcar Vajnica pomenire...

Ce ne-am face fără proști? ■

CRONICA ORTODOXĂ

Echilibrul simbolic

Dan CIACHIR

Pietatea creștin-ortodoxă, care nu desparte în mod abrupt sacrul de profan, adică pe Dumnezeu de creația Sa - fără să alunece în panteism, se exprimă simbolic. De aceea noi venerăm Crucea, icoana Mîntuitorului, a Maicii Domnului și icoanele sfinților, precum și moaștele acestora. În decursul istoriei au avut loc dispute aprinse și chiar înfruntări tragice între partizanii și detractorii simbolicii creștine, cei dintîi fiind învinuiți că adoră materia. Sub influența islamului și a divinității monoteiste, Bizanțul a fost dureros răscolit de luptele dintre inconoclaști și iconoduli în care se amestecaseră și împărații. Au ieșit biruitori, dar cu ce jertfe!, apărătorii icoanei care se justifică tocmai prin Întrupare. Pînă azi au rămas fundament eclezio-logic în Ortodoxie ***Cele trei tratate contra iconoclaștilor*** scrise de Sf. Ioan Damaschin care a avut curajul să spună că: "Nu este treaba împăraților de a hotărî în aceste chestiuni, ci a sinoadelor, cum a spus și Domnul...".

Evident că omul care se închină Crucii lui Hristos, icoanei Sale sau icoanelor sfinților Săi nu adoră nici materia (lemn, vopsea etc.), nici opera zugravului - oricît de reușită ar fi ea sub aspect artistic - ci pe cel reprezentat în icoană, fie că o face în biserică, acasă ori într-o instituție publică. Vederea unei icoane sau a unui ansamblu iconografic (catapeteasma) trezește în noi pietatea, cucernicia și dorința de rugăciune. Poate de aceea s-a pus atît accent pe puritatea teologică a imaginii sacre. De altfel, o icoană nu are valoare harică decît dacă este sfințită de preot; adică dacă este supusă unei ierurgii pe care numai sacerdotul o poate opera. Pentru că icoana este altceva decît ***"tablou"*** sau ***"imagine sacră"***. Icoana este prelungirea spațiului eclezial și liturgic în viața noastră. Și Biserica a vegheat asupra purității canonice a icoanei, chiar dacă nu a reușit întotdeauna să vegheze și asupra integrității ei artistice.

Simbolica noastră creștină trebuie corelată cu îndemnul apostolic ***"Rugați-vă neîncetat!"***, dar și cu corectivul adus de Sfinții Părinți acestui îndemn: acela că trebuie să evităm s-o facem în locuri sordide. Ca și în locuri nepotrivite.

La țară, mai ales, prezența icoanei într-o casă - atît de frecventă în trecut - simboliza mărturisirea creștină a stăpînilor casei. Icoana putea fi întîlnită învelită cuviincios în maramă, și în chioșcul fîntînii acoperite, dar și în acele capele "sui-generis" de la răscrucile de drumuri, numite Troițe, tocmai pentru că erau închinate Treimii celei de-o-ființă și nedespărțite.

Astăzi icoana reintră în casele de creștini și chiar în unele instituții, și credem că prezența ei într-o sală de clasă e binevenită. Sînt însă și oameni care confundă icoana sfințită de preot cu o fotografie, cu carpeta pe care e imprimată o duioasă și edulcorată scenă evanghelică, sau cu pateticul "tablou religios" hibridînd pictura de gang cu tema sacră. Las la o parte faptul că sub icoană, ori sub icoane, în casele de autentici creștini, se găsește candela.

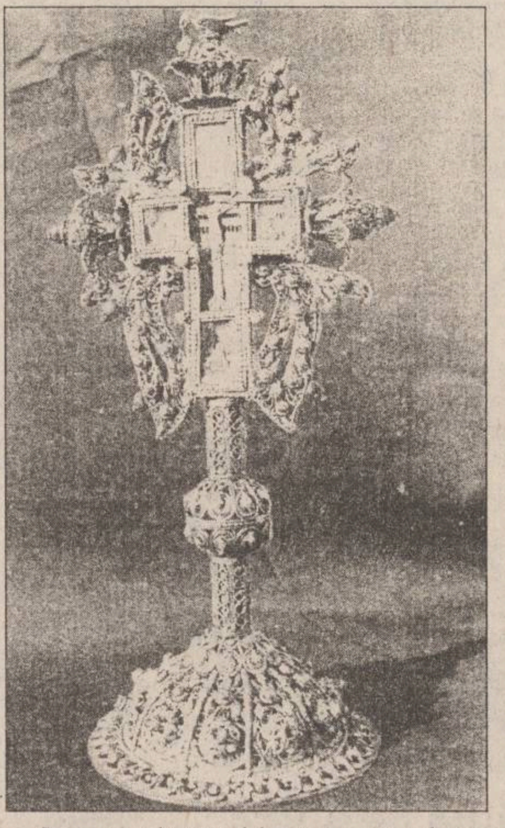

Prezența adevăratei icoane, așezate întotdeauna pe peretele dinspre Răsărit, într-o casă, constituie o indubitabilă mărturisire de credință creștin-ortodoxă. Și un act de identitate spirituală. ■

UNGHIUL DE TRAGERE

Realități paralele

Val CONDURACHE

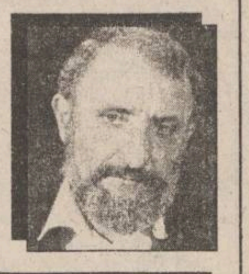

Partidul de guvernămînt și președintele au transformat televiziunea publică într-o gazetă de perete. Deosebirea dintre televiziunea lui Ceaușescu și televiziunea regimului Iliescu este doar una de conjunctură, nu una de esență. Cititorii care mă urmăresc de o bucată de vreme s-au lămurit, sper, că nu pun patimă în analizele și comentariile mele. Iar acuzația pe care am formulat-o la începutul acestei intervenții nu face parte dintr-o mai largă campanie de "denigrare" a factorilor de decizie din România, ci este rezultatul unor constatări de bun simț, la care am ajunge cu toții dacă am acorda amănuntelor importanța pe care o merită.

Să pornim de la o întîmplare în aparență irelevantă: în cursul vizitei la Iași, președintele Ion Iliescu a fost abordat frontal de un ieșean, dl Alexandru Pecincu, despre care nu auzisem nici unii nimic: "Sînteți vinovat de toată sărăcia, de toată minciuna, de toată corupția din țara asta care se chinuie", l-a apostrofat cetățeanul pe președintele țării. Dialogul a fost reprodus în întregime în ziarul ***"Monitorul"*** din data de 25 ianuarie a.c., motiv pentru care opresc aici citatul. "Incidentul" e relevant din trei motive. În primul rînd, SPP, luat prin surprindere, nu a mai reușit să stopeze dialogul (Dl Picenco a mai avut, se pare, o tentativă similară, cu prilejul unei alte vizite a președintelui la Iași, dar atunci a eșuat). În al doilea rînd, întemeiate sau nu, acuzațiile lui nu veneau din partea unei formațiuni politice aflate în opoziție sau măcar din partea unei figuri proeminente a opoziției, ci de la un om oarecare, sătul de minciuna și mizeria în care trăiește. Omul a riscat ieșind la rampă. Curajul de a înfrunta președintele țării, fie și într-o societate "democratică", nu este la îndemîna oricui. În sfîrșit, spre deosebire de alte împrejurări similare, președintele Ion Iliescu nu a mai dat semne de iritare și de nervozitate, ci a încercat să poarte un dialog "de la om la om" cu un cetățean care se arătase mai mult decît ostil. Toate aceste argumente ar fi fost mai mult decît suficiente pentru ca televiziunea publică, aflată pe fază, să prezinte în emisiunea de Actualități "incidentul". Nu a făcut-o, cu toate că a prezentat imagini pe care alte televiziuni le-au transmis ***in extenso***, dublate de sonor. Televiziunea centrală a comentat sec: "Au existat și unele nemulțumiri, pe care președintele Ion Iliescu le-a ascultat cu atenție". De parcă în fiecare zi s-ar întîmpla ca un cetățean oarecare să-și ia inima în dinți și să-i spună președintelui ce crede el despre starea de lucruri din țară. Și în vreme ce ***Europa Nova*** și ***Tele M*** au reprodus o parte a dialogului, ***TVR 1*** s-a întors cu spatele la realitate, de parcă acea realitate nu ar fi existat. TVR folosește aceeași strategie a struțului, învățată sub Ceaușescu: dacă ne prefacem că nu vedem realitatea, realitatea nici nu există. Emisiunile de Actualități fabrică, după aceleași metode, aceleași ficțiuni. Cîteva femei de la Moldova Tricotaje l-au îmbrățișat cu drag pe președinte, cîțiva copii, rebegiți de frig, s-au produs în Piața Unirii în fața înalților oaspeți. Iar tabloul regelui Mihai, înalt de doi metri, agățat de la o fereastră a blocului, nici nu s-a văzut în reportajul Actualităților; era și el o ficțiune. Prezența tabloului nu inducea telespectatorului ideea că monarhismul este în floare la Iași. Europa Nova a găsit momentul să-l filmeze, pentru a surprinde starea de spirit a oamenilor în toată complexitatea ei. TVR s-a prefăcut că nu-l vede. Încet-încet ne întoarcem la coșmarul pe care l-am trăit atîtea decenii: una trăim și alta prezintă televiziunea română. Sîntem de față la un eveniment oarecare, îl privim cu ochii noștri și constatăm, peste cîteva ore, că televiziunea a fost prezentă într-o altă realitate.

Sentimentul acesta, că trăim în două realități paralele, a fost unul din motivele înstrăinării noastre în perioada comunistă. Minciuna nu se mai repetă la aceleași dimensiuni ca înainte. Presa independentă are libertatea de a corecta imaginea realității pe care o prezintă televiziunea publică. Dar cine are posibilitatea să urmărească, în paralel, emisiunile de știri de la TVR și de la Pro TV nu poate scăpa de obsesia chinuitoare, împinsă pînă la farsă, că trăim, în același timp, în două Românii, în care nu numai că se întîmplă lucruri deosebite, dar în care și aceeași întîmplare, la care au fost martori cu toții, se transformă halucinant. Nu știu ce face televiziunea bulgară de stat. Dar canalele europene pe care le urmăresc prin cablu au emisiuni informative substanțial deosebite de ale noastre. La noi, Actualitățile sînt, în continuare, oglinda activității executivului. Dar guvernul și președinția nu au decît să creeze, așa cum au făcut-o cu ***Vocea României***, fostul ziar al guvernului, și o televiziune proprie, în care să prezinte ***realitatea lor***. E limpede că guvernanții trăiesc altundeva, într-o țară unde legile lor sînt perfecte, unde sărăcia nu afectează mai mult de o treime din populație, unde privatizarea a intrat deja în linie dreaptă și unde întreprinderile, cîndva falimentare, au fost deja restructurate și au intrat în circuitul european. Dezastrul comunismului s-a datorat, în bună parte, și voinței politice de a crea, înlăuntrul realității, o altă realitate decît cea trăită. Fantoma acelei utopii ne urmărește încă. ■

ULTIMUL VAGON POȘTAL

Apel disperat al unui elev: "De ce sîntem condamnați la incultură, domnilor profesori?"

Stimată redacție,

Vă voi spune pe scurt, povestea unui adolescent ce vrea să devină intelectual. Își dorește cu disperare lucrul acesta, dar profesorii - unii dintre ei - îi întorc spatele.

Este vorba despre liceul teoretic din orașul Hîrlău.

O zi de curs decurge trist. Profesorul de franceză rar vine la ore, iar cînd o face, vine doar ca să își "aranjeze" actele referitoare la activitatea societății sale comerciale (măcar acolo sper să fie "calificat" căci în calitate de "profesor de lb. franceză" este doar suplinitor, cu numeroase carențe psihopedagogice și chiar lingvistice, gramaticale în domeniu. Probabil se gîndește: cîte inele de aur să mai aducă la consignație? În timp ce noi, elevii, "chinuim" niște cuvinte.

Din cele 6 ore de lb. franceză facem în caz excepțional - cîte două pe săptămînă, dintre care, uneori, cînd ne pregătim să învățăm cîte ceva, auzim un glas: "În cea mai mare liniște, plecați acasă!".

Revolta părinților noștri se îneacă, treptat. Ei ne trimit la școală să învățăm, iar noi sîntem obligați să păstrăm tăcerea și să respectăm capriciile unor "așa-ziși" «profesori»! Unde am greșit?

La limba engleză este cumplit. Profesoara noastră suferă frecvent de "o migrenă puternică" sau de "o stare de proastă dispoziție" dată de drumul pe care trebuie să-l parcurgă pînă în orășelul nostru. Uneori "se ocupă" de cei slabi, întrucît noi, ceilalți, avem o "bază solidă". Am încercat în toate felurile, am insistat, ba la un moment dat am făcut și un fel de grevă "japoneză" dar totul s-a terminat cu o avalanșă de amenințări și iarăși o "migrenă".

De ce sîntem condamnați la incultură, domnilor?

De ce trebuie să vă suportăm "proastele dispoziții" permanente? Sîntem noi vinovați că dumneavoastră faceți naveta sau aveți consignații? DE CE?

E un infern, domnilor, e cumplit să rămîi aici, neliniștit, zbătîndu-te între cunoaștere și necunoaștere. Stau și mă întreb: cum voi reuși la o facultate?

Aș vrea să fac ceva pentru mine și ceilalți dar oare ce nu am învățat în 4 ani voi putea învăța în două luni? Și cine mă va ajuta, tot ei? Și atunci cîți ANI îmi vor trebui să intru la facultate? Eu vreau să învăț, domnilor, noi vrem să învățăm!

Notă: Acesta e un apel disperat spre dvs. Vă rog să-l faceți public. Poate astfel, vom avea o șansă! Nu am folosit nume și date, dar vă asigur că totul este dureros de adevărat la lic. teoretic Hîrlău!

Nu am utilizat nume de teama represaliilor!

Vă mulțumesc din suflet.

Un adolescent cu aripile tăiate!

Taxiuri-capcană

Domnule Redactor Șef

Sînt un cetățean al orașului Iași și vreau să publicați această scrisoare în cotidianul ***Monitorul***, un ziar care are un tiraj destul de mare pe piața Iașului.

De la început vreau să vă spun că mă numesc Petrea Victor și locuiesc în unul din cartierele orașului Iași. Folosesc des taximetrele care circulă în orașul nostru, și în special cele ale firmei Taxicom SA, care poartă reclama ziarului ***Monitorul***. Am considerat că este cea mai serioasă firmă, cu conducători auto bine pregătiți profesional și care practică un singur tarif zi și noapte. În ultimul timp au mai apărut și alte firme care practică un singur tarif zi și noapte. Și-au făcut și casetă specială, ca să fie ușor de recunoscut de către clienți, cum este cazul firmei GO-Taxi.

Ce mă doare pe mine: într-o seară, am sosit cu trenul în gară venind dintr-o delegație și, cum era frig, am luat un taxi din gară pînă în Tătărași. L-am văzut cu casetă ca a taxiurilor Taxicom, m-am urcat, iar cînd am ajuns în Tătărași ce credeți: ceasul de taxat a indicat suma de 6700 lei. Atunci l-am întrebat pe șofer dacă-i de la Taxicom și pe cine reprezintă reclama albastră de pe casetă. Mi-a spus că pe ***Observatorul*** și că taxează 1200 lei pe km și că el este angajat la patron și ăsta-i tariful practicat de el. Și mai este încă o mașină, tot cu casetă albastră. Taxează tot 1200 lei km. Eu mă întreb: de ce în orașul nostru au apărut atîtea casete cu diferite reclame puse pe mașinile care fac taximetrie ***Observatorul***, ***Bingo Scala***, iar unele casete nu au nimic, sînt albe, făcute la voia întîmplării. Nu cumva aceste taximetre duc clienții în eroare, după ce se urcă în taximetru? Văd că s-au fript, pentru că e mai scump ca cele de Taxicom. Eu cred că Go Taxi și Taxicomul au procedat corect, că și-au făcut casete pentru a fi recunoscute de clienții lor. Celorlalți, care și-au pus casete ca ale ***Monitorului***, le este rușine cu tariful pe care-l practică și așa aruncă pisica în curtea Taxicom. Eu mă întreb: într-un stat civilizat, reclama unei firme poate fi folosită de altă firmă, în detrimentul clienților?

BOMBA DE CAUCIUC

S-ar putea zice că apele politichiei românești încep a se limpezi, cît de cît. Alaltăieri s-a văzut că președintele nostru a luat taurul extremist-naționalist de cornițe și l-a izbit de-o demitere de membru peunerist. Ne referim, evident, la scoaterea din guvernoi a ***cetățeanului Turicu, om de-al lui Funar și ministru de telecomunicații***. Nu stăm acuma să observăm motivele pentru care ***turicul*** a fost dezguvernoit prin decret prejdențial, pentru că aicea nu cetățeanul contează, ci caftul dintre partide și enteresurile foarte strașnice ale acestora față de ***Măria Sa Electoratul***. Da, stimați concetățeni, anul acesta, pînă toamna tîrziu, sîntem cu toții, cei cu drept de vot, mari boieri, pentru că vom fi lingușiți de toate partidele și ademeniți cu promisiuni colosale, se va da drumul la ceva măriri de pensii, la niște măriri de salarii bugetare și, eventual, la o campanie de achiziționare, de la țărani, a cantităților de grîu care mai zac prin poduri. Toate acestea vor avea un singur scop: reintrarea în grațiile electoratului care a votat actualul partid majoritar și în '92, format, în covîrșitoare majoritate, din pensionari, bugetari și cetățeni din localități cu mai puțin de 20.000 locuitori.

S-a introdus și o găselniță haioasă, prin racolarea, de către toate partidele, a unor personalități din viața artistică și sportivă. Nimeni nu și-ar fi imaginat, vreodată, că ***Ilie Năstase, Rică Răducanu, Anca Țurcașiu, Johnny Răducanu*** și alți barosani se vor înscrie în partide, dar nu în oricare, ci în PDSR, PD, PAC, PDAR și tot așa, dar sub nici o formă în PRM, PSM sau PUNR. Asta arată că asistăm la un fenomen interesant, care s-ar traduce prin delimitarea lumii bune de partidele naționaliste, extremiste și șovine. S-a cam terminat cu retorica panicardă de acum patru-cinci ani, cu pericolul unguresc, evreiesc, sau al Occidentului, pentru că s-a văzut bine că nu s-a întîmplat nimica, dimpotrivă, discuțiile pentru încheierea tratatului de bază cu ungurii sînt într-o fază avansată, iar cele cîteva mii de evrei nu pot pune în pericol o națiune de 24 de milioane de oameni. Nu mai vorbim despre faptul că toți românii doresc intrarea în NATO, singura organizație capabilă să ne asigure garanții de securitate împotriva prietenilor prea iute schimbători și destul de dornici de a fura teritorii de la vecini. Obiectul de activitate al partidelor șovine, extremiste și antioccidentale cam începe să dispară. Peste cîtiva ani, România va fi acceptată în NATO și în structurile economice și politice vest-europene, deci nu va mai fi nevoie de partide care să stea cu fața la răsărit.

Se întîmplă o trebușoară interesantă, observată de unii cetățeni comentatori ai fenomenului politic: încet dar sigur, ***Pedesereul*** se debarasează de balastul extremist, lăsînd loc tot mai mult ideii că deja a intrat în funcțiune misterioasa înțelegere cu țărăniștii, încheiată, probabil, cu acordul lui ***Corneliu Coposu***, care a înțeles că singura soluție pentru partidul său este implicarea în actul de guvernare, alături de pedeseriști, un partid puternic, bine organizat, indiferent ce ar spune adepții schimbării. Se mai întîmplă ceva, la fel de interesant: se pregătește scoaterea din circuit a partidelor mititele, prin mărirea pragului electoral de acceptare în Parlament, de la 3%, cît e acuma, la 5%. După cum arată ultimele sondaje, ridicarea pragului electoral ar conduce la un Parlament format din 5 partide, cel mult. Dar dacă pragul electoral s-ar duce la 7% sau 8%? Ce credeți că s-ar întîmpla? Mai vorbim și mîine despre ce s-ar întîmpla.

LIZUCA și PATROCLE
cu pragul electoral pășit cu bine

CARNETUL ZILEI

VREMEA

-13° — +1° C

Deși temperatura aerului va crește ușor în comparație cu intervalul precedent, vemea se menține rece. Cerul va fi mai mult degajat. Dimineața, local, se va semnala ceață, asociată cu depunere de chiciură. Vîntul va sufla slab la moderat, cu unele intensificări din sector sudic. Temperatura aerului va înregistra valori minime cuprinse între -13° și -9° C, iar maxime între -2° și +1° C. **(Violeta HUȘTIU - Centrul de Prevedere a Vremii Bacău)**

CALENDARUL CREȘTIN-ORTODOX

✝ **Întîmpinarea Domnului** (Dezlegare la pește)

FARMACII DE GARDĂ

Farmacia nr. 2, Piața Unirii (tel. 116029)

SPITALE DE GARDĂ

Spitalul "Parhon" (tel. 140337):
Clinica a IV-a Medicală;
Clinica a II-a Chirurgie,
Clinica a II-a Obstetrică.

PRO TV

7,00 Ora 7, bună dimineața! Din sumar: Știri; Informații utile; Concursul emisiunii; Sport; Meteo; Reportaje; Revista presei; Muzică ■ 8,30 Film serial: Capcana timpului (r) ■ 9,15 Sport la minut - știri sportive ■ 9,30 Film serial: Paradise Beach (r) ■ 10,00 Film artistic: Benjamin, recrut fără voie (r) ■ 11,50 Arte marțiale: "Secretele samurailor" ■ 12,30 Fotbal: Il Calcio Top Gol. A început returul ■ 12,50 Doar o vorbă să-ți mai spun... ■ 12,55 Știrile PRO TV ■ 13,00 Film serial: Oameni în toată firea (r) ■ 13,30 Film serial: Cracker (r) ■ 14,30 Rătăciți în tranziție ■ 15,00 Fotbal american: Super Bowl ■ 16,10 Fotbal: Il Calcio ■ 16,30 Film serial: Paradise Beach, ep. 45 ■ 17,00 Film serial: MASH (r) ■ 17,30 Film serial: Capcana timpului, ep. 45 ■ 18,15 Lumea rugby-ului ■ 18,45 Sport la minut - știri sportive ■ 19,00 Film serial: Oameni în toată firea, ep. 43 ■ 19,30 Știrile PRO TV ■ 19,55 Doar o vorbă să-ți mai spun ■ 20,00 Film serial: Dosarele X, ep. 9 ■ 21,00 Film artistic: Martor ocular ■ 23,00 Film serial: Aventuri în Casa Morții, ep. 17, 18 ■ 0,00 Știrile PRO TV ■ 0,05 Sport la minut - știri sportive ■ 0,30 Film serial: Erotica, ep. 11 ■ 1,00 Film artistic: Întoparcerea în Paradis (SUA, 1953). Regia Mark Robson. Cu: Gary Cooper, Roberta Haynes, Barry Jones ■ 2,30 Sport și cascadorie ■ 3,00 Baschet NBA: Phoenix Suns - Clevland Cavaliers. Transmisiune în direct ■ 5,30 Film serial: Martor ocular (r) ■ 7,30 Lumea rugby-ului.

TELEVIZIUNI LOCALE

TVR IAȘI

Pr. I - orele 13,30 - 14,15 - Est Meridian Magazin. "La un pas de week-end!" Fotograme (evenimente din actualitatea regională) ■ Informații utile ■ Videoghid: Iarna în Munții Neamțului ■ Reporter în direct: Maria Florea - "Pașaport... pentru un mai bine!" ■ Numele poetului: Lucian Blaga ■ O melodie pentru week-end ■ Decupaj subiectiv - avanpremieră TVR Iași.

Pr. II, orele 12,00-12,30 - "12 trecute fix". Întîlnire cu reporterii TVR Iași ■ "Eveniment" ■ Pentru dumneavoastră, doamnă, pentru dumneavoastră, domnule ■ Clipe de viață.

EUROPA NOVA

10,05 Mati Nova ■ 11,00 Reporter Europa Nova (r) ■ 11,15 Fauna lumii (r) ■ 11,40 Starea de veghe (r) ■ 11,45 Film: "Mă opun" (r) ■ 13,15 Lumea cărților (r) ■ 13,30 Acum și... a fost odată (r) ■ 13,35 Euromusic ■ 16,00 Euromusic ■ **16,20 Film serial: "Inimi fără vîrstă"**, ep. 6 ■ 16,40 Miniaturi ■ 16,45 Ars longa ■ 17,15 Desene animate ■ 17,45 Spectacolul științei: Secretele mumiei; Știința astăzi ■ 18,30 Restitutio ■ 18,50 Starea de veghe ■ 18,55 Publicitate ■ 19,00 Infonova ■ 19,40 Arhivele Almei Mater - Mihai Ralea ■ 19,55 Rock Star ■ 20,25 Publicitate ■ **20,30 Film: "Gun runner"** (prod. SUA; regia Nardo Castillo; cu: Kevin Costner, Sara Botshord, Paul Soks) ■ 22,00 Infonova ■ 22,10 Night Club. Umor, desene animate, divertisment; Concurs Eurostar ■ 0,30 Film

TELE'M

7,00 Știri ■ 7,30 "Misterele animelelor din Australia" (doc.) ■ **8,30 Film artistic "Poarta de aur este orașul atomic"**. Regia James T. Flocker. Cu: Ron Casteel, Melvin Belli ■ 9,40 Music Club Tele'M ■ 10,00 Film serial: "Blossom" (co). Ep. 1 ■ **10,30 Film: "Invadatorii spațiali"** (co. SF). Cu: Douglas Barr, Royal Dano ■ 11,30 Program Worldnet, în direct de pe satelit ■ 17,00 Psihologia vieții cotidiene ■ 18,00 Știri ■ 18,15 Actualitatea ieșeană ■ 19,00 Ferestre pentru suflet ■ 19,15 Melodii de neuitat ■ 19,30 "Costa del Sol" (do) ■ 20,00 Desene animate ■ 20,15 Music Club Tele'M ■ 20,30 Film serial: "Golden girls". Ep. 9 ■ **21,00 Film artistic "Fulger - Răzbunarea iluzionistului"**. Regia Danny Bilson. Cu: John Wesley Shipp. Amanda Pays Cu Patricia Bali ■ 22,30 Știri ■ **22,45 Film artistic: "Crime dezorganizate"** (co).

Radio NORD-EST

5,30-10,00 Micul dejun. Emisiune matinală de informații și muzică: știri din actualitatea locală, informații utilitare, horoscop, sfatul medicului, informații economice, concursul dimineții, relatări în direct din diferite puncte ale orașului (6,00-6,30 buletinul de știri și programul Actualitatea preluate de la BBC). Realizatori: Iulia Mihalache și Cătălin Elisei ■ 10,00-14,00 Fir direct. Timp de 4 ore în contact direct cu viața orașului: informații din actualitatea locală, răspunsuri la întrebările ascultătorilor, concursuri și muzică. Realizator Cristina Tilică ■ 14,00-14,30 BBC: Buletinul de știri și Actualitatea ■ 14,30-18,00 Turnul de control. Cea mai importantă emisiune informativă a zilei ■ 14,45 Paralela Sport ■ 16,30 Puls Nord-Est - reportaje, interviuri, relatări din actualitatea locală și națională. Realizator Ovidiu Simonca ■ 18,00-19,00 BBC: Buletinul de știri și Actualitatea ■ 19,00-21,00 Punctul pe i. Emisiune te talk-show pe subiecte de actualitate. Realizator Ovidiu Simonca ■ 21,00-21,30 BBC: Buletinul de știri și Actualitatea ■ 21,30-22,00 Puls Nord-Est - ediția de seară (știri, reportaje, interviuri, relatări din actualitatea locală și națională) ■ 22,00-24,00 Dedicații muzicale. Muzică la cererea ascultătorilor. Gazde: Andi Barbu și Costi Rezlescu ■ 0,00-5,00 Top Nord-Est și muzică de dans. Realizator Gabriela Gugeanu ■ 5,00-7,00 Classic Calls.

TELEVIZIUNEA NAȚIONALĂ

7,00 TVM. Telematinal ■ 8,30 La prima oră ■ **9,20 Film serial. Santa Barbara** (SUA) (r). Ep. 327 și 328 ■ 10,50 Limbi străine. Spaniolă ■ 11,20 MTV. Greatest Hits ■ **11,50 Iubiri amăgitoare** (Venezuela). (r) Ep. 98 ■ 12,40 1001 Audiții - Opera mundi. "Cavaleria rusticană" de Mascagni și "Paiațe" de Leoncavallo în premieră la Brașov ■ 13,30 TVR Iași ■ 14,15 TVR Cluj-Napoca ■ 15,00 Pompierii vă informează! ■ 15,20 Din lumea afacerilor. Informații din domeniul legislativ, financiar-bancar și bursier ■ 15,50 Actualități ■ 16,00 Ieșirea din cerc. "Lumina nu aude plînsul" ■ 16,30 Emisiune în limba germană ■ 17,30 Pro Patria. Emisiune realizată în colaborare cu Redacția Emisiunilor Militare de Radio și Televiziune din Ministerul Apărării Naționale ■ 18,30 Viața parlamentară ■ **19,00 Film serial. Edera** (Italia, 1992). Ep. 37 ■ 19,55 Marea privatizare: unde subscriem? ■ 20,00 Actualități. Buletin meteo. Telesport ■ 20,45 Publicitate ■ 20,50 Tezaur folcloric. Vechi melodii, noi interpretări; Din Filmoteca TV; Folclorul pe scenă ■ **21,30 Film artistic: Post-scriptum: Te iubesc** (SUA, 1992). Premieră pe țară. Cu: Connie Sellecca, Greg Evigan, Earl Holliman ■ 23,05 Actualități ■ 23,25 MTV. Euro Top 20 ■ 0,25 Cinematograful de noapte: "Umbre în furtună" (SUA, 1988). Premieră pe țară. Cu: Ned Beatty, Mia Sara. Regia Terrel Tannen

7,00 La prima oră ■ 9,20 Muzica pentru toți. ■ 10,05 Caleidoscop ■ 11,30 Desene animate ■ 12,00 TVR Iași. 12 trecute fix! ■ 12,30 TVR Cluj-Napoca. Clubul gazetarilor, a patra putere - ficțiune sau realitate? ■ 13,00 TVR Timișoara. Reporter '96. Invitat Ioan Hollender, directorul general al Operei din Viena; Avanpremieră TV; Meteo ■ 13,30 Limbi străine (r). Spaniolă ■ 14,00 Cafeneaua literară. La "Lăptăria lui Enache" - discuții despre poezie, poeți și... cîte și mai cîte ■ 15,20 Conviețuiri ■ **16,20 Film serial. Inimă sălbatică** (Mexic). Ep. 69 ■ 17,05 Bursa invențiilor ■ 17,45 Oameni care au fost... Spiru Haret ■ **18,15 Film serial. Iubiri amăgitoare** (Venezuela). Ep. 101 ■ 19,00 Concertul Orchestrei de Cameră Radio ■ 21,00 TVM. Mesager ■ 21,30 Hyperion. Revistă literară în imagini ■ 22,45 Ritmuri muzicale cu Pascal Sevran și invitații săi (CFI) ■ 23,00 Din viața romilor - tradiție și actualitate. Presa romilor; Muzică; Ultima oră: știri din viața romilor ■ **23,30 Film serial. Santa Barbara** (SUA). Ep. 334 ■ 0,15 Bucuriile muzicii. Simfonia a III-a de Beethoven

CLUBUL CULTURAL "JUNIMEA"

Muzeul Literaturii Române Iași organizează astăzi, la orele 17.00, la Clubul cultural "Junimea" (Casa Pogor), o nouă ședință a Atelierului de creație. Va citi teatru Dan Lungu.

TEATRUL NAȚIONAL

Teatrul Național "Vasile Alecsandri" prezintă astăzi, la orele 19.00, spectacolul cu piesa "Tango", de Slawomir Mrozek (premiera I, abonament I). Regia Ion Sapdaru

TELECABLE

TELECABLE I

8,00 - 18,00 PROGRAM ANTENA 1. Din cuprins: Film serial - Capcană periculoasă; Observator; Film artistic - În zori (comedie); Film artistic - Camera de tortură (horror); Film artistic - Richelieu (istoric, p. a II-a); Film artistic - Hoții de diamante (aventuri); Dance club; Film serial - Marlowe; Film serial - Viața în trei

18,00 - 3,00 PROGRAM PROPRIU. 18,00 Film - Nostradamus ■ 19,55 Film - Lovitura ■ 20,45 Film - Polițist în tunelul timpului ■ 22,20 Film - Agenda suspectă ■ 23,50 Film - Royce ■ 1,20 Film - Hong Kong demențial

TELECABLE II

16,30 - 1,00 PROGRAM TELE 7 ABC. 16,30 Postmeridian ■ 17,30 Film serial - Un trio cu haz ■ 18,00 Film documentar - O viață sănătoasă - Medicamentele ■ 18,30 Desene animate ■ 19,00 Linia întîi ■ 20,00 Film serial - Echipa de șoc ■ 21,00 Telejurnal ■ 21,45 Film serial - Hotel ■ 22,40 Atelier - Cultură și libertate ■ 23,35 Staruri pentru totdeauna ■ 0,05 Linia fierbinte.

TELEVIZIUNE PRIN SATELIT - RECOMANDĂRI

■ 13,00 Ce vrăji a mai făcut nevasta mea? (s): "Țintuit la sol"
■ 13,25 Căsuța din prerie (s)
■ 14,25 Suspect din oficiu (f). Regia Dan Curtis; cu: Dean Jones, Louise Sorel.
■ 16,00 Doi polițiști la Miami (s.p.)
■ 18,05 Familie pentru doi (s)
■ 19,05 Rex (s): "Atentatul"
■ 20,00 Codul cuanței (s.SF)
■ 21,00 Frumoasa noastră familie (s): "Fuga lui Al"
■ 21,45 Pulbere de stele. Divertisment. Emisiunea își propune lansarea tinerelor talente.

■ 11,10 Încăpățînatul îmblînzit (co., Italia, 1980). Regia Franco Castellano & Pipolo; cu: Adriano Celentano, Ornella Muti.
■ 13,05 O echipă binecuvîntată. Preotul mafiei (s.p., SUA, 1989, p.I); cu: Tom Bosley, Tracy Nelson
■ 14,35 Chaos la puterea a zecea. O problemă de atitudine (co., SUA, 1990)
■ 16,05 Mica noastră fermă. Tîmplarul artist (s., SUA, 1978), cu: Michael Landon, Karen Grassle
■ 18,25 Toți sub același acoperiș. Extremele se atrag (co., SUA, 1994), cu: Jo Marie Payton-France, Reginald Veljohnson
■ 18,55 Cine-i șeful aici? O invitație în stil italian (co., SUA, 1985); cu: Tony Danza, Judith Light
■ 19,30 Show-ul lui Bill Cosby. Nici o sărbătoare fără un discurs (co., SUA, 1984)
■ 21,00 Vise periculoase (co., SUA, 1994). Regia James Lemmo; cu: Corey Feldman, Corey Haim.
■ 22,55 Femeia adulteră (f., Olanda, 1991). Regia Ben Verbong; cu: Jose Way, Coen van Vrijberghe de Coning.
■ 0,35 În jungla groazei (f., SUA, 1982). Regia Gus Trikonis; cu: Peter Fonda, Deborah Raffin.

■ 10,00 Cannon. Țapul ispășitor (s., SUA, 1975); regia Lawrence Dobkin; cu: William Conrad
■ 14,00 Trapper John, M.D. - Groaznicul adevăr (s., SUA, 1983); regia Michael Caffey; cu: Pernell Roberts, Gregory Harrison
■ 15,00 Star Trek - Deep Space Nine - Iluzia (s. SF, SUA, 1994); regia Robert Scheerer; cu: Avery Brooks, René Auberjonois
■ 16,00 MacGyver - Copiii din piața Tienanmen (s., SUA, 1989); regia Bill Corcoran; cu Richard Dean Anderson
■ 21,00 La bord nu este nici un bebeluș (co, SUA, 1990); regia Leonard Nimoy; cu: Gene Wilder, Christine Lahti, Mary Stuart Masterson.

■ 9,05 Springfield Story (s. ep. 2375)
■ 10,05 Clanul din California (s. ep. 1694)
■ 11,00 Frumos și bogat (s. ep. 1384)
■ 13,30 Golden Girls. Numai peste cadavrul meu (s.)
■ 14,00 Hobby-ul ei este crima. Detectivul particular
■ 18,30 Între noi (s. ep. 288)
■ 20,40 Vremuri bune, vremuri rele (s. ep. 912)
■ 21,15 Hercules. Lupta pentru Iolaus (s)
■ 22,15 Detectivul Rockford (I/II). Te iubesc, Los Angeles! (f.p., SUA, 1995), cu James Garner, Joe Santos, regia James Whitmore Jr.
■ 0,05 RoboCop. Arma secretă Eve (s.p.)
■ 1,25 În latul diavolului (f. horror, Marea Britanie, 1973), cu: Curd Jürgens, Denholm Elliot, regia Roy Ward Baker

RAIDUE ■ 8,00 Desene animate: Tom și Jerry, Delfy, Heidi, Pingu
■ 9,15 Tarzan (s): "Fugarul" (p. a II-a)
■ 9,45 Medic de țară (s.): "Dragostea nu are vîrstă"
■ 15,05 Cîte istorii flash (d.a.)
■ 15,40 Cînd se iubește Ep.1402
■ 16,10 Santa Barbara. Ep. 1223
■ 19,25 TGS - Știri sportive de seară
■ 19,45 "Justițiarii nopții" (s)
■ 20,50 Go-cart (d.a.)

■ 10,00 Magazin olimpic
■ 11,35 Schi alpin. Cupa mondială (feminin) - Craus Montana, Elveția
■ 14,00 Cupa mondială la schi acrobatic - Mt Tremblant, Canada, 26-28 ianuarie
■ 14,30 Eurofun. Program de varietăți sportive.
■ 15,00 Automobilism. Formula 1. Magazinul curselor de Mare Premiu
■ 16,00 Magazinul internațional al sporturilor cu motor
■ 17,00 Tenis. Circuitul ATP. Turneul de la Zagreb. În direct, sferturile de finală
■ 22,00 Festivalul de arte marțiale de la Paris - Bercy, 8 aprilie 1995 (r)
■ 23,00 Culturism. Miss și Mister Univers - competiții desfășurate la Birmingham, Marea Britanie

Radio IAȘI

6,00 - 8,30 Diminețile noastre - Știri, 6,00; Radiojurnal, 7,00 ■ 7,30 - 8,00 Post-scriptum. Revista presei; Avanpremiera radio; Muzică ■ 8,00 - 8,05 Buletin de știri ■ 8,05 - 8,30 Informații utilitare ■ 8,30 - 9,00 Convorbiri literare (r) ■ 9,00 - 9,05 Buletin de știri ■ 9,05 - 13,00 Radiosfera: Știri: 10,00; 11,00; 12,00; Radio circuit multiplex; Concert de muzică populară românească ■ 13,00 - 13,15 Radiojurnal ■ 13,15 - 16,00 Întîlniri... pe unde medii. Știri: orele 14,00 și 15,00; La zi în viața partidelor - 13,30; Informații și muzică, artă, cultură, știință, fapt divers, comentarii...; Invitatul emisiunii ■ 16,00 - 16,12 Radiojurnal ■ 16,12 - 17,30 Radiograme - 17,00 Buletin de știri ■ 17,30 - 18,00 Jurnalul artelor ■ 18,00 - 18,10 Buletin de știri ■ 18,10 - 18,30 Corespondența radio - muzică ușoară ■ 18,30 - 19,00 Corespondența radio - muzică populară ■ 19,00 - 19,15 Radiojurnal ■ 19,15 - 21,00 Univers muzical I ■ 21,00 - 21,20 Evenimentele zilei. Sport. Meteo ■ 21,20 - 22,00 Univers muzical II.

DIN TELEFOANELE, SCRISORILE ȘI AUDIENȚELE ZILEI

Rubricile "Din telefoanele, scrisorile și audiențele zilei" și "Ultimul vagon poștal" au menirea de a asigura un dialog direct între cititori și reprezentanții principalelor instituții publice. În cadrul acestor rubrici cititorii își pot exprima opiniile în legătură cu diverse probleme locale și de interes național. Semnatarii scrisorilor sînt rugați să folosească un limbaj decent și să nu aducă acuzații nefondate. Pentru atestarea veridicității afirmațiilor făcute, materialele prezentate la redacție pot fi însoțite de copii xerox ale unor acte doveditoare. De asemenea, semnatarii scrisorilor trebuie să lase un număr de telefon la care pot fi contactați pentru relații suplimentare.

Redactorul de serviciu răspunde apelurilor dvs. la numerele de telefon 271271 și 172557 între orele 8.00 - 24.00

■ "Cu cei de la Salvare nu mă înțeleg..."

Marcel Juju, din Iași, str. Nicolau (Păcurari), bl. 750, sc. A, ap. 3, ne-a telefonat, în seara zilei de 31 ianuarie, să ne spună că a apelat la Salvare, pentru a solicita ajutor de urgență, sora sa prezentînd "grave simptome de febră" (?). De la Salavare i s-a spus că nu au, deocamdată, o ambulanță, toate fiind plecate la alte urgențe și că va trebui să mai aștepte. Fiind foarte nervos, ne-a solicitat sprijinul, deoarece "cu cei de la Salvare nu mă înțeleg". În seara aceleiași zile am luat legătura cu asistenta Elena Buraga (ambulanța 54) care, după ce s-a deplasat la adresa bolnavei, ne-a comunicat că numele acesteia este Lendes Mariana, este în vîrstă de 38 de ani, avînd gripă fără complicații (deocamdată) și temperatura 38-39. Bolnava a refuzat internarea la "izolare", explicînd asistentei că fetele sale au intrat în panică, crezînd că este vorba de ceva mult mai grav. Asistenta a menționat că nu este singurul caz cînd se apelează la Salavare, nefiind un caz de urgență. A mai adăugat că nu este pentru prima dată cînd cadrele sanitare sînt jignite de diferiți "bolnavi" și de rudele acestora, ce consideră că au nevoie urgentă de Salvare. Sînt obligați să răspundă tuturor solicitărilor ceea ce face ca pentru cazuri mult mai grave să ajungă tîrziu sau la limită.

■ Adresați-vă unei edituri!

Ieșeanul ***Marius Ciobanu*** ne informează că a scris o lucrare de circa 60 de pagini în care abordează problemele fumatului și propune să o edităm sau s-o publicăm în serial. Noi am publicat materiale pe această temă ale unor specialiști. Pentru ceea ce doriți dvs. este bine să vă adresați unei edituri din Iași sau din altă localitate.

■ Atenție: s-a prelungit termenul pentru plata asigurării pentru autoturisme

În urma apariției în presă a unor informații privind prevederile Legii 136/1995, ce stipulează obligativitatea pentru posesorii de autoturisme de a încheia contracte de răspundere civilă, datorită termenului limită anunțat (1 februarie), s-a produs o aglomerație de nedescris la ghișeele trezoreriei. Am primit o precizare din partea lui ***Mircea Negru***, consilier juridic: s-a revenit asupra termenului obligatoriu, printr-o ordonanță de guvern elaborată la 22 ianuarie, în sensul că **plata asigurării pentru autovehiculele înregistrate se efectuează pînă la data de 30 septembrie a.c.** Din partea Poliției rutiere sîntem în măsură să-i informăm pe cei interesați că nu se vor aplica amenzile prevăzute de lege decît după scurgerea noului termen stabilit.

■ Propunerea unei admiratoare a postului de radio Nord-Est

Doamna R. Albert, ascultătoare fidelă a postului de radio Nord Est după cum se recomandă, ne roagă să facem o fotografie acestui colectiv, "fotografie pe care să o publicați în ziar. Ziarul cred că va fi epuizat pînă la ultimul exemplar".

Ne bucurăm că îndrăgiți atît de mult realizatorii emisiunilor acestui post de radio și ne vom strădui să vă îndeplinim dorința.

■ O problemă care va trebui descîlcită

Locatarii din blocul P-16, din strada Conductelor 10, ne scriu că un administrator al asociației ar fi înlesnit vînzarea unei garsoniere ce era folosită ca biroul al administrației, fiicei noului administrator, iar activitatea asociației se desfășoară acum într-un uscător. Vom efectua investigații pentru a verifica veridicitatea celor relatate, precum și legalitatea operației respective și vom informa despre rezultatele investigațiilor noastre.

■ La Primărie au fost afișate datele referitoare la restituirea imobilelor naționalizate

Eugenia Dănilă, din Iași ne-a telefonat să ne relateze despre o problemă a sa, legată de apariția Legii de restituire a imobilelor naționalizate. În conformitate cu prevederile finale, după trecerea a 60 de zile de la apariția legii în Monitorul Oficial, se vor crea comisii speciale pe lîngă fiecare primărie. La aceste comisii, cei interesați vor depune dosarele prin care solicită restituirea imobilelor. Eugenia Dănilă declară că a fost la primărie ieri, 1 februarie, și nu a găsit nici o înștiințare pe această temă. Am luat legătura cu șefa de cabinet a primarului, care ne-a informat că pe avizierul de la primărie au fost afișate toate datele referitoare la această problemă.

■ Doar apă caldă ?

Olga Scutaru, care locuiește în blocul G-2 din cartierul Dacia, ne face cunoscut că începînd de luni, 29 ianuarie, nu mai are apă rece, ci numai apă caldă. A telefonat la dispeceratul RAJAC și a primit asigurări că nu s-a semnalat nici o avarie în zonă, așa că apa rece ar trebui să curgă în regim normal. Însă doar asigurarea dispecerului nu este suficientă pentru a rezolva problema.

■ Justiția trebuie să se pronunțe

Alexandru Sănătescu, din Fundacul Bucium 22, ne-a trimis un teanc de copii după documente referitoare la un litigiu de tulburare de posesie. În anul 1971 a vîndut o parcelă de 800 mp teren Margaretei Giurgi. În decursul timpului, pe acest teren Margareta Giurgi ar fi construit fără autorizație un imobil, s-ar fi extins în continuare, pe terenul său prin unele manevre ale fostei conduceri a CAP Bîrnova. Al. Sănătescu ne spune că s-a judecat și a pierdut cîteva procese și ne sugerează să ne ocupăm noi de deslușirea acestor încurcături. Problema pe care o descrieți în materialul trimis la redacție este de competența justiției. Este necesar să consultați un avocat care să vă îndrume cum puteți să acționați.

■ Actualitatea în catren

Cu ocazia vizitei făcute în țara noastră, prințul Dimitrie Sturza a făcut o declarație semnificativă: "Trei sferturi din parlamentari s-au ocupat de buzunarele lor". Aflînd din ziare că managerul de SRL universitar, laburistul Gheorghe Irimia, jecmănește pe față studenții care au urmat "cursurile" așa-zisei universități "Mihail Eminescu", am coroborat cele două informații, și iată părerea mea, într-un catren:

Urcăm pe culmi, românii, așadar
Și-o demonstrăm întregii lumi firesc:
Avem parlamentari de buzunar
Și "profesori" ce te buzunăresc.

Constantin IURAȘCU
Eugen ACASANDREI

☎ TELEFOANE UTILE

☎ **SALVARE: 961**
☎ **POMPIERI: 981**
☎ **POLIȚIE:**
Inspectoratul Județean Centrala 140720; Dispecerat 146666; Municipiu Centrala 140020 Dispecerat 146840/955 Ofițer de serviciu 146850; Serviciul Circulație - 140070.
☎ **SERVICII MEDICALE MOBILE (asistență medicală de urgență la domiciliu): 113130/569, zilnic între orele 7,00-23,00**
☎ **PROTECȚIA MUNCII.: 116139**
☎ **AGENȚIA C.F.R.: 147673**
☎ **INFORMAȚII GARĂ: 146333**
☎ **AUTOGARĂ: 146587**
☎ **TAXICOM, dispecerat: 953, 146593**
☎ **AGENȚIA TAROM: 115239**
☎ **INFORMAȚII AEROPORT: 178126**
☎ **STAȚII PECO: Baș Ceauș - 176865; Aurel Vlaicu - 175872; Bucium - 132891; Crișan - 112182; Păcurari - 164142; Sărărie - 147480.**
☎ **A.C.R. - informații utile: 112345, 130177.**
☎ **DISPECERATE: R.A. Gaz-Metan - 141737; R.A. Apă-Canal - 142451; Renel - 147070, deranjamente - 929; Termoficare - 141956; R.A. Locuința - 112434; Telefoane - Deranjamente - 921; Protecția mediului - 147010.**
☎ **GARDA FINANCIARĂ: 114065, 112427.**
☎ **ADMINISTRAȚIA FINANCIARĂ: 143030**
☎ **TRIBUNAL: 146300**
☎ **PROCURATURĂ: 212566**
☎ **CAMERA DE COMERȚ: 117757**
☎ **CENTRUL MILITAR JUDEȚEAN: 146370**
☎ **STATUL MAJOR JUDEȚEAN DE APĂRARE CIVILĂ: 214470**
☎ **HOTELURI: Moldova - 142225; Traian - 143330; Unirea - 142110; Continental - 114320; Sport - 232800.**
☎ **POLICLINICA CU PLATĂ: triaj informații - 117244**
☎ **OFICIUL JUDEȚEAN PENTRU PROTECȚIA CONSUMATORILOR: 145392.**
☎ **LABORATOR ANALIZE "PRO FAMILIA": 230431**
☎ **Servicii de pază și protecție, intervenții GUARD SECURITY: tel: 210094; tel/fax: 212658.**

REPARAȚII

☎ **Tîmplărie - 158588**
☎ **Rașchetat parchet - 126923**
☎ **Hidroizolații terase, subsoluri, garaje - 174340**
☎ **Închideri balcoane - 117512**
☎ **Sobe, construcție-curățire - 177878**
☎ **Instalații sanitare - 160164**
☎ **Reparații mașini de spălat rufe, vase, mașini de uscat, rebobinări motoare - 173204**
☎ **Frigidere - 251006; 220859**
☎ **Aragaze - 132141**

Monitorul
cotidian de informații
Str. Smîrdan nr. 5 ■ Tel. 17.25.57;
271271; 271333; 271467 (centrala) ■
Fax 27.04.15
■ Publicitate tel./fax 14.47.76

■ REDACTOR ȘEF - Dan Radu
■ REDACTOR ȘEF ADJUNCT - Toni Hrițac
■ SECRETAR GENERAL DE REDACȚIE - Marius Cristian

ȘEFI DEPARTAMENTE:
■ Eveniment național și internațional: Cristian Racu (int. 110)
■ Investigații speciale: Valentin Gheorghiță (int. 123)
■ Cultură: Dorin Popa (int. 109)
■ Sport: Nicolae Grecu (int. 107)
■ Redactor de serviciu: Constantin Iurașcu (int. 124)
■ Fotoreporter: Constantin Plop
■ Grafică: Lucian Amarii, Daniel Melinte
■ Publicitate: Cristina Labonțu (int. 122, fax 144776)
■ Difuzare: Mihai Tudose (int. 120)
■ Contabilitate: Antoneta Filip (int. 112)

ABONAMENTELE se pot face la orice Oficiu Poștal din țară.
MONITORUL figurează în catalogul Presei interne la poziția 838.

NORD-EST PRESS
- agenție de presă -
Str. Smîrdan nr. 5 ■ Tel. 17.25.57;
271271 (centrala) ■ Tel 14.56.10
■ EDITOR: Mona Dîrtu

EDITOR
NORD-EST
Str. Smîrdan nr. 5 ■ Tel. 17.25.57; 27.12.71
■ Fax 27.04.15
Director general: ALEXANDRU LĂZESCU
Director editor: FLORIN ZAMFIRESCU
Director de marketing: CEZAR CALUSCHI
Director executiv: GABRIEL RUSU

TIPAR OFFSET: MULTIPRINT, Iași str. Sf. Lazăr nr. 49

MONITORUL EXTERN

Venit de la stînga spectrului politic

Cimoszewicz este noul prim-ministru al Poloniei

Președintele polonez, Aleksander Kwasniewski, a anuntat, joi, numirea lui Wlodzimierz Cimoszewicz în functia de prim-ministru, informează REUTER.

Cimoszewicz a fost candidatul propus de cele două partide de guvernămînt, "Alianța Democrată de Stînga" (SLD) și Partidul Țărănesc Polonez, după mai multe convorbiri în privința unei remanieri guvernamentale, provocate de demisia premierului Jozef Olesky, acuzat de colaborare cu serviciile ruse de spionaj.

După numirea sa, Cimoszewicz va avea la dispoziție o perioadă de 14 zile pentru a desemna noul cabinet, în colaborare cu formațiunile politice din coaliția guvernamentală.

Premierul polonez recent numit este un avocat în vîrstă de 45 de ani, fost ministru de Justiție și personalitate importantă a SLD.

Bordeaux

Cel mai vechi consulat american a fost închis

Consulatul american din Bordeaux, cel mai vechi biroul diplomatic american din lume, a fost închis, vineri, ca urmare a reducerilor de fonduri operate de Departamentul de Stat, relatează REUTER.

Ultimul consul, Alan Eastman Jr, a părăsit postul în luna august a anului trecut, fiind înlocuit de consulul intermar Robert Kiene. În cadrul programului de reducere a bugetului, urmează să fie închise alte 11 birouri consulare și diplomatice americane. Consulatul a fost deschis în 1790, la Bordeaux, și nu la Paris, deoarece, în perioada războiului american de independență, din 1775-1783, din portul francez porneau navele franceze.

Războiul dintre cele două Chine

China cere SUA să păstreze numai relații neoficiale cu Taiwanul

China a cerut, joi, Statelor Unite să mentină numai legături neoficiale cu Taiwanul, adăugînd că a făcut numeroase interventii la Washington cu privire la acordarea vizei de tranzit unui înalt oficial taiwanez, relatează REUTER.

"China cere ca Statele Unite să-și respecte angajamentele luate în comunicatele comune și să-și rezume relațiile cu Taiwanul exclusiv la domeniul neoficial", a declarat Chen Jian, purtător de cuvînt al Ministerului chinez de Externe.

Chen a cerut Washingtonului să nu creeze Taiwanului condiții pentru a desfășura acțiuni ce ar putea duce la cîștigarea independenței, cerînd, în același timp, și liderilor taiwanezi să pună capăt acțiunilor menite să ducă la formarea a "două Chine".

Pentru o lună

SUA preia președinția Consiliului de Securitate al ONU

Statele Unite vor prelua, joi, președinția Consiliului de Securitate al Națiunilor Unite, pentru luna februarie, informează REUTER.

Președinția revine în fiecare lună cîte unui membru, în ordinea alfabetică, iar ambasadorul Statelor Unite, Madeleine Albright va prelua postul de la ambasadorul Marii Britanii, Sir John Weston.

Lobby american

Un disident chinez pentru Premiul Nobel pentru Pace

Disidentul chinez Wei Jingsheng a fost nominalizat, de către 81 de membri ai Congresului american, drept candidat, în 1996, pentru Premiul Nobel pentru Pace, relatează REUTER.

"Considerăm că, onorîndu-l pe domnul Wei, Comitetul Nobel își va îndrepta atenția către lupta nonviolentă dusă de disidenți în Republica Populară Chineză, într-un moment crucial al tranziției acestei țări", au precizat, în scrisoarea de nominalizare, congressmanii democrați Nancy Pelosi și Bill Bradley.

Ministerul chinez de Externe a declarat, însă, joi, că, fiind condamnat, Wei nu îndeplinește condițiile pentru a primi un astfel de premiu. Wei a fost judecat, în luna decembrie a anului trecut, pentru conspirație împotriva guvernului chinez și a fost condamnat la 14 ani de închisoare.

Cînd va preda IRA armele?

acesta este singurul obstacol în deschiderea tratativelor de pace în Irlanda de Nord

Irlanda de Nord are aproximativ 1,6 milioane de locuitori, din care 50,6% protestanți, iar 38,4% catolici. Conflictul din nordul insulei are substrat religios: protestanții vor ca Irlanda de Nord să rămînă în componența Marii Britanii, iar catolicii doresc o unire cu Irlanda. De la invazia lui Henric al II-lea, în 1169, istoria acestei insule a cunoscut numeroase revolte împotriva administrației britanice. În 1921, Irlanda primește statutul de dominion, cu excepția a 6 comitate din Nord (Ulsterul sau Irlanda de Nord). În 1937, Irlanda se declară suverană, devenind republică în 1948. În ultimele decenii, grupările paramilitare din Ulster au dus un adevărat război al atentatelor și acțiunilor teroriste. Organizația de gherîlă, Armata Republicană Irlandeză (IRA), înființată în 1919, apără interesele minorității catolice, fiind reprezentată de un partid politic: Sinn Fein. La atacurile IRA au răspuns formațiunile paramilitare protestante. În august 1994, IRA a anunțat încetarea operațiunilor militare, iar după două luni același lucru l-au făcut și formațiunile paramilitare protestante.

De cînd a fost declarat armistițiul din august 1994, încercările de a se găsi un compromis în criza din ***Irlanda de Nord*** nu au avut succes. Totuși, în ultimul timp, se simte o relansare a procesului de pace. Acest lucru se datorează echipei de negociatori condusă de fostul senator american ***George Mitchell.*** El este însoțit de ***Harri Holkeri,*** fost prim ministru finlandez și generalul canadian ***John de Chastelain.***

Impasul la care s-a ajuns, în momentul venirii echipei lui George Mitchell, este generat de condiția pusă de guvernul de la Londra: IRA trebuie să depună armele înaintea începerii tratativelor. Dar IRA, prin intermediul aripii sale politice, ***Sinn Fein,*** a refuzat propunerea guvernului britanic. O predare a armelor, înaintea semnării unui acord, ar însemna pentru ei o trădare.

George Mitchell a reușit să impresioneze ambele tabere prin imparțialitatea sa. El s-a descurcat foarte bine în timpul vizitelor sale la Londra, Belfast și Dublin. Raportul său este un compromis foarte bun. El propune ca dezarmarea forțelor paramilitare să se facă în timpul negocierilor. Acest lucru a creat puțină nemulțumire la Londra. Dar ***John Major,*** după ce a lăudat planul, a întors situația în favoarea sa: dacă IRA nu acceptă ca renunțarea la arme să se facă înaintea discuțiilor, atunci ar trebui organizate alegeri în Irlanda de Nord pentru a stabili cine sînt reprezentanții la tratative. Ideea era cuprinsă în raportul Mitchell ca o cale posibilă de a recîștiga încrederea unei comunități divizate. Unioniștii protestanți sînt de acord cu această variantă, dar republicanii, care știu modul dur în care și-au impus protestanții regulile în provinciile cu minoritate catolică, o refuză. Deși Major susține că nu este vorba de schimbări administrative după aceste alegeri, ci numai o problemă constituțională, ***Gerry Adams*** (liderul Sinn Fein) nu poate să fie de acord cu "schimbarea unei precondiții cu o alta".

Mitchell a lansat șase principii care trebuie să fie îndeplinite pentru a se putea porni discuțiile și soluționa criza:

- rezolvarea democratică și prin mijloace politice a problemei;
- dezarmarea totală a unităților paramilitare;
- verificarea modului în care s-a renunțat la arme;
- nu se vor folosi amenințări cu recurgerea la forță în timpul negocierilor;
- respectarea înțelegerilor, iar rezolvarea dezacordurilor să se facă numai la masa tratativelor;
- oprirea atentatelor și confruntărilor între organizațiile paramilitare.

George Mitchell crede că sînt șanse ca să se ajungă la un compromis, pentru că ***"dorința pentru pace și stabilitate este foarte mare".*** De asemenea, există un consens în privința dezarmării formațiunilor paramilitare, numai că nu se știe cum va fi făcut acest lucru. Rămîne ca politicienii să nu lase să treacă acest moment favorabil. **(Florin NICULA)**

ULTIMA ORĂ

Liderul aripii politice a IRA a sosit într-o vizită la Washington

Gerry Adams, liderul aripii politice a Armatei Republicane Irlandeze, Sinn Fein, a sosit, miercuri seara, la Washington, cu scopul de a cere sprijinul american în vederea negocierilor de pace din Irlanda de Nord, relatează REUTER.

Adams a declarat, înainte de a părăsi Dublinul, că va cere Casei Albe să-și folosească influența pentru a convinge guvernul britanic să renunțe la organizarea de alegeri înaintea începerii negocierilor între toate părțile implicate, adăugînd că se va întîlni cu Anthony Lake, consilierul în probleme de securitate al președintelui american. Liderul Sinn Fein a afirmat că negocierile de pace trebuie să aibă loc pînă la sfîrșitul lunii februarie. Marea Britanie și Irlanda au fost de acord cu acest termen limită pentru convorbirile menite a duce la încetarea focului dintre IRA și inamicii săi protestanți. Marea Britanie a condiționat, însă, începerea discuțiilor de predarea armamentului de către Armata Republicană Irlandeză.

Propunerea americană de compromis prevedea dezarmarea IRA în timpul negocierilor, propunere respinsă de Marea Britanie. Purtătorul de cuvînt al Casei Albe, ***Mike McCurry,*** a declarat, marți, că propunerea britanică privind organizarea de alegeri în Irlanda de Nord ar trebui discutată direct de către părțile implicate.

Soldat britanic patrulînd în zona pro-IRA al Belfastului

Chirac intervine în politica NATO

președintele francez dorește ca membrii NATO din Europa să-și asume un rol mai important

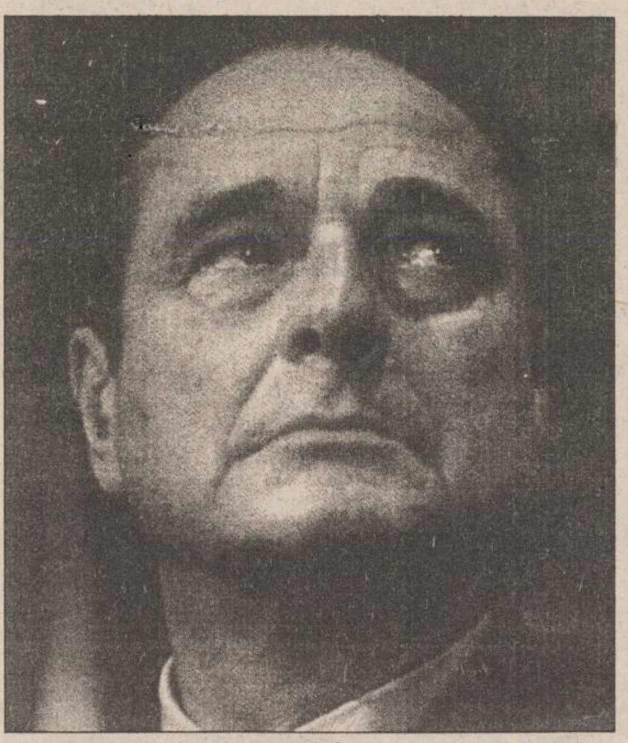

Jacques Chirac se află într-o vizită oficială în Statele Unite

Președintele francez, ***Jacques Chirac,*** a declarat, miercuri seara, în cursul unei vizite oficiale în Statele Unite, că Franța și partenerii săi europeni trebuie să-și asume un rol mai amplu în cadrul ***Alianței Nord-Atlantice*** restructurate, relatează REUTER.

"Alianța Nord-Atlantică trebuie să se adapteze, astfel încît să țină cont de noile realități, în special de forța europeană, care s-a dezvoltat", a afirmat Chirac, precizînd că NATO trebuie să aibă, acum, două puncte de sprijin, unul american și unul european. Alianța trebuie să țină cont de apărarea intereselor europene și să devină un sistem în care Europa să dețină o parte egală cu Statele Unite, în ceea ce privește responsabilitățile pe plan mondial și în apărarea continentului, a mai adăugat președintele francez.

Chirac a afirmat că va cere Statelor Unite să plătească ceea ce el a numit ***"o parte egală"*** pentru a ajuta țările lumii a treia. SUA cheltuie 9 miliarde de dolari anual în sprijinul dezvoltării acestor țări, în timp ce Uniunea Europeană, deținînd un potențial economic comparabil, alocă 31 de miliarde de dolari pe an în acest scop.

Casa Albă declarase, miercuri, că președintele american, ***Bill Clinton,*** și cel francez vor discuta probleme legate de viitorul NATO, testele nucleare și situația din Bosnia. Chirac, care a anuntat, luni, finalul seriei testelor nucleare franceze din Pacificul de Sud, va încerca, probabil, să urgenteze semnarea unui tratat global de interzicere a experimentelor nucleare.

Decizia Franței de a se alătura din nou, începînd de săptămîna trecută, Comitetului militar al Alianței Atlantice și să-i permită ministrului francez al Apărării să participe la întîlnirile consiliului ministerial al Alianței a avut un rol important în decizia de a purta convorbiri referitoare la rolul Europei în cadrul NATO, a declarat directorul pentru afaceri europene al Consiliului Național de Securitate, ***Sandy Vershbow.***

"Este foarte important pentru Statele Unite, pentru opinia publică americană și pentru Congres să vadă că membrii europeni ai NATO își asumă responsabilități mai mari și acesta va fi, cred, unul dintre punctele cheie ale discuțiilor", a mai adăugat Vershbow.

Săptămîna aceasta

Va fi numit al 55-lea premier al Italiei

președintele italian îl preferă pe fostul ministru Antonio Maccanico, 71 de ani

Președintele italian, ***Oscar Luigi Scalfaro,*** l-a convocat, joi, la palatul prezidențial, pe fostul ministru ***Antonio Maccanico,*** surse din mediile politice afirmînd că aceasta este un indiciu că există posibilitatea ca acesta din urmă să fie desemnat pentru functia de prim-ministru, relatează REUTER. Scalfaro urmează să-l numească, joi, pe primul ministru al viitorului guvern de tranziție italian, putînd pune capăt, astfel, crizei politice.

Președintele italian s-a întîlnit, în cursul zilei de joi, cu președintele Senatului, ***Carlo Scognamiglio,*** și cu președintele Camerei Deputaților, ***Irene Pivetti.***

Scalfaro a finalizat, miercuri, cea de-a treia rundă de convorbiri cu reprezentanți ai partidelor parlamentare, în vederea desemnării unui nou prim- ministru. Rezultatul acestor negocieri a fost realizarea unui acord privind reformele constituționale și electorale.

Printre candidați se numără primul ministru în exercițiu, ***Lamberto Dini*** (care a demisionat la 11 ianuarie), fostul ministru Antonio Maccanico (în vîrstă de 71 de ani) și doi foști premieri italieni - Carlo Azeglio Ciampi și Giuliano Amato.

Principalul scop al reformelor este eliminarea instabilității politice, viitorul guvern urmînd a fi al 55-lea numit după cel de-al doilea război mondial.

Pentru 1996

FMI: 6,25 miliarde dolari pentru Rusia

Rusia și ***Fondul Monetar Internațional*** au ajuns la un acord cuprinzător asupra unui nou program FMI pe 1996, se arată într-un comunicat comun emis miercuri de guvernul rus și banca centrală, informează REUTER. FMI nu a comentat în nici un fel această informație. Unele probleme rămîn însă nerezolvate, iar cele două părți se vor întîlni din nou în următoarele două trei săptămîni, a mai precizat comunicatul. Ambele părți au fost de acord că Rusia a respectat toți indicatorii cantitativi ai programului din 1995, în cadrul căruia Rusia a primit un ***credit stand-by în valoare de 6,25 miliarde de dolari*** din partea Fondului. Misiunea FMI s-a aflat la Moscova în perioada 17-30 ianuarie, pentru a discuta performanțele programului său economic pe 1995, inclusiv deblocarea ultimei tranșe a creditului stand-by, precum și programul din perioada 1996-98. Oficialitățile ruse și ale FMI au declarat că acesta va implica un împrumut pe termen de 3 ani, numit ***Facilitate de Finanțare Extinsă,*** în valoare de 9 miliarde de dolari. S-a ajuns la un acord cuprinzător practic asupra tuturor problemelor cuprinse în programul pe 1996, bazat pe scăderea în continuare a inflației, trecerea economiei în faza de creștere și noi reforme instituționale care vor determina o mai mare eficiență a economiei și a politicii economice, a mai arătat comunicatul.

Asasinul lui Yitzhak Rabin este de acord să se supună unui test psihiatric

Yigal Amir a declarat pînă acum că era în deplinătatea facultăților mentale în momentul asasinatului

Yigal Amir, asasinul fostului premier israelian ***Yitzhak Rabin*** s-a declarat de acord, joi, în cadrul unei înfățișări în fața tribunalului care îl judecă pentru crimă, să se supună unui test psihiatric care să stabilească gradul său de sănătate mentală în momentul comiterii atentatului, relatează REUTER.

În vîrstă de 25 de ani, Amir, care l-a asasinat pe Rabin din cauza politicii sale pacifiste, a acceptat o propunere venită din partea completului de judecată al curții din Tel Aviv, format din trei magistrați.

Judecătorul ***Edmond Levi*** îi propusese lui Amir acest test psihiatric, care urmează să fie efectuat de o echipă de medici numiți de tribunal. Testul va stabili, de asemenea, dacă starea psihică prezentă a lui Amir permite desfășurarea procesului.

Shmuel Fleishman, noul avocat al apărării desemnat pentru Amir, a declarat curții: ***"Este posibil ca noua linie a apărării să difere de cea folosită pînă în prezent. Avem nevoie de această expertiză medicală, indiferent dacă ea va fi făcută de psihiatri numiți de tribunal sau de cei ai apărării".***

Yigal Amir

Pînă în prezent, Amir a insistat că era în deplinătatea facultăților sale mentale în momentul în care l-a asasinat pe Rabin, și a refuzat să pledeze nevinovat, pe motiv de instabilitate psihică.

AVATTI industries execută

- Pereți despărțitori
- Tavane suspendate
- Tavane casetate TECHOS
- Tencuieli uscate

ASISTENȚĂ TEHNICĂ GRATUITĂ!
EXECUȚIE RAPIDĂ!
PREȚURI AVANTAJOASE!
Iași, str. Tătărași 60-62, tel. 032/270647; fax: 032/174054

CONSUMABILE

- DISCURI ABRAZIVE
  - diametre (mm): 115; 125; 178; 230; 300; 350
  - destinația: metal, marmură, beton
- BURGHIE HSS PENTRU METAL
  - diametre (mm): 1,5 ÷ 9,5
- BURGHIE PENTRU BETON CU PRINDERE NORMALĂ
  - diametre (mm): 3 ÷ 18
- BURGHIE PENTRU BETON CU PRINDERE SDS
  - diametre (mm): 6 ÷ 16
- NITURI DE ALUMINIU (pop-nituri)
- DIBLURI Ø (mm) 4 ÷ 10
- HOLȘURUBURI
- CHIT SILICONIC
- SPUMĂ POLIURETANICĂ PENTRU MONTAJ

ALFA CIVIC
Se pot cumpăra de la magazinul
S.C. ALFA CIVIC S.R.L.
din str. Bradului nr. 3, bloc 907, tr. 5
(lîngă S.C. MOLDAVIA S.R.L.)
Tel./fax 032/222308

unelte ■ scule ■ dispozitive ■ accesorii ■ aparate electrice ■ instalatii ■ adezivi ■ coloranti ■ abrazivi

"Dacă aveți o priză, folosiți-o cu folos."

NEST electronics

Reduceri de preț la
TV GRUNDIG
diag. 55 teletext

Cel mai mic preț din Iași.

6600 Iași, Cloșca 10
(complexul comercial din Ștefan cel Mare)
tel. 213284

Complexul Comercial Ștefan cel Mare (etajul I)
NEST ELECTRONICS
ASIROM
Casa Modei
B-dul Ștefan cel Mare

Aveți încredere în profesionalismul dumneavoastră?
Sînteți un tînăr dinamic?
Alăturați-vă forțele de o FORȚĂ!

M.V.D.®

ANGAJEAZĂ:

JURIST - vîrsta maximă 30 ani

SECRETARĂ - cunoștințe dactilo, PC, public relations, vîrsta maximă 30 ani

2 COLABORATORI - studii superioare, cunoștințe PC, vîrsta maximă 30 ani

Pentru punctul de lucru din Pașcani

2 COLABORATORI - studii superioare, cunoștințe PC, vîrsta maximă 30 ani, cu domiciliul în Pașcani

Dinamism, acțiune, seriozitate - atuurile viitorului Dvs.!
Cererile de angajare se primesc la Hotel UNIREA, camera 107, după ora 17,00. Informații la telefon 212299, după ora 17,00.

BIBLIOTECA
CENTRALĂ UNIVERSITARĂ
„M. EMINESCU" IAȘI

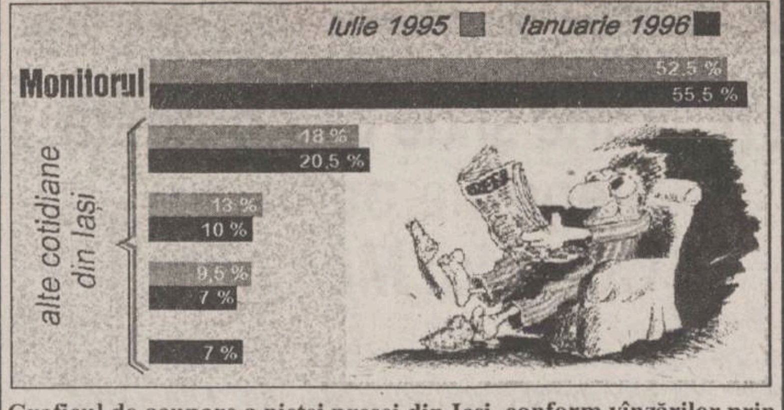

Graficul de ocupare a pieței presei din Iași, conform vînzărilor prin rețelele de difuzare

Abia după șase ani

Ion Iliescu a recunoscut că a discutat telefonic cu Gorbaciov în decembrie '89

Ion Iliescu a afirmat, ieri, că a avut o convorbire telefonică cu ***Mihail Gorbaciov,*** în timpul ședinței plenare a ***Consiliului Frontului Salvării Naționale,*** din 27 decembrie 1989. Președintele Ion Iliescu a efectuat o vizită de lucru în județul Mureș, prezentîndu-și, cu acest prilej, cărțile editate pînă în prezent și rememorînd cîteva din momentele din decembrie 1989. Iliescu a adăugat că a relatat participanților la ședința CFSN convorbirea cu ***Gorbaciov,*** astfel încît ea este cuprinsă în stenograma plenară, pe care intenționează să o dea publicității în curînd. Mihail Gorbaciov l-a felicitat, la telefon, pe Ion Iliescu, și-a arătat aprecierea și a recunoscut noua putere din România, instaurată în decembrie 1989, a precizat președintele Iliescu. El a adăugat că Gorbaciov a confirmat existența la Moscova a unor zvonuri referitoare la o posibilă intervenție rusească în România. Gorbaciov i-a precizat lui Iliescu că a infirmat personal zvonurile, arătînd că, din partea puterii de la București nu a venit o asemenea solicitare. Liderul sovietic a adăugat că, chiar dacă o astfel de solicitare ar fi venit, nu i s-ar fi dat curs, deoarece Moscova decisese să renunțe la doctrina brejnevistă. Francezii și americanii n-ar fi avut nimic împotriva intervenției rusești în România, i-ar fi spus Gorbaciov lui Iliescu.

Președintele Iliescu a reafirmat faptul că, în decembrie 1989, a avut loc o revoluție, deoarece s-a schimbat regimul politic. El a adăugat, însă, că, dacă un grup de oameni ar fi reușit atunci izolarea, arestarea și scoaterea de pe scena politică a lui Ceaușescu, aceasta ar fi fost un lucru meritoriu, deoarece s-ar fi evitat vărsarea de sînge. Intenția de a organiza o lovitură de stat ar fi fost un merit, dacă ar fi reușit, a arătat Iliescu.

SÎMBĂTĂ
DUMINICĂ
3-4 februarie
1996
An VI,
Nr. 27 (1394)
12 PAGINI
400 LEI
pentru Republica
Moldova
30 bani

Monitorul

cotidian de informaţii

SECȚIUNEA
A
ȘTIRI,
OPINII,
COMENTARII

Director onorific: AUREL LEON

Redactor șef: DAN RADU

Înainte de a anunța Poliția, Salvarea sau Pompierii, sunați la MONITORUL!
271.271

Sanatoriul Bîrnova - lagărul de exterminare lentă a tuberculoșilor

Un commando al administrației locale va lua, luni, contactul cu realitatea dură de la Bîrnova

După cum am fost informați de la *Direcția Sanitară Iași,* luni, 5 februarie, *dr. Mihai Frasin,* directorul D.S., însoțit de *ec. Ioan Roman,* directorul financiar-contabil al D.S. și de *ing. C. Bîrcă,* consilier la Prefectura Iași va efectua o vizită la Sanatoriul Bîrnova, pentru a verifica afirmațiile făcute ieri de ***"Monitorul"*** în articolul ***"Sanatoriul Bîrnova - lagărul de exterminare lentă a tuberculoșilor".***

Amintim că o echipă a ziarului "Monitorul" a vizitat miercuri, 31 ianuarie, Sanatoriul Bîrnova, prilej cu care pacienții internați aici au semnalat reporterilor o mulțime de neajunsuri care afectează direct condițiile în care sînt nevoiți să trăiască timp de luni de zile. Lipsa apei calde, grupurile sanitare defecte și, din această cauză, infecte, frigul din saloane, mîncarea proastă și neîndestulătoare constituie tot atîtea probleme pentru cei 270 de bolnavi de TBC. Menționăm că, la această oră - iarna, în general, după cum ne-a declarat ***dr. Mihai Simionescu,*** directorul sanatoriului - spitalul este supraaglomerat, capacitatea acestuia fiind de numai 250 de paturi. ***Paraschiva Ardeleanu*** (33 de ani), internată de trei luni, ne-a declarat, în legătură cu condițiile din spital, următoarele: ***"Apă caldă mai este uneori, dar numai în timpul mesei de prînz. Să vă spun cum ne spălăm noi? Umplem un lighean cu apă, îl punem la încălzit pe reșou, apoi stingem lumina și așa ne spălăm. Minunate condiții...".*** **(Gynella PARFENIE, Cristina PETRACHE)**

(continuare în pagina 3A)

Apar efectele scumpirii carburanților

S-au scumpit ouăle, lactatele, biscuiții și preparatele din carne

■ *în general, majorarea este de aproximativ 10%*

Recent, mai multe firme din domeniul producției de bunuri alimentare au majorat prețurile proprii. Printre acestea se numără ***SC "Avicola" SA, SC "Comtom" SA - Tomești, "Pangran" SA, "Lactis" SA*** etc. Astfel, prețul cu amănuntul la ouăle produse la "Avicola" SA a fost majorat la începutul acestei săptămîni de la 240 lei/buc. la 265 lei/buc. Totuși, cu tot cu această majorare de 10%, prețul practicat de "Avicola" SA rămîne cel mai mic de pe piața ieșeană.

SC "Comtom" SA - Tomești a majorat prețurile cu 10-12% în medie. Astfel, la cîrnați proaspeți prețul cu amănuntul a crescut de la 4250 lei/kg la 6545 lei/kg, la cîrnați populari, de la 4880 lei/kg la 5000 lei/kg, la cremvurști subțiri, de la 6715 lei/kg la 6960 lei/kg. "Lactis" SA a majorat prețurile produselor lactate cu 7-8%, iar "Pangran" SA a majorat prețurile cu amănuntul la biscuiți cu 10%.

Motivațiile acestor scumpiri sînt, de obicei, comune la toate cele patru societăți: scumpirea carburanților, majorarea cheltuielilor de transport, scumpirea pieselor de schimb etc. În plus, "Avicola" SA a motivat majorarea și prin faptul că au crescut cheltuielile cu nutreturile aduse din import datorită devalorizării leului în raport cu dolarul SUA. **(Costel STROESCU)**

Proiect de lege

Clauza americană pe termen nelimitat

■ *vor mai putea beneficia de această lege încă 17 țări ex-comuniste*

Saptesprezece state, între care și ***România,*** ar putea primi permanent ***clauza Națiunii Celei mai Favorizate,*** dacă proiectul de lege introdus, joi, de un deputat republican din ***statul Illinois*** va fi aprobat de Congresul Statelor Unite, transmite REUTER. Aceste state primesc și în prezent clauza, însă aceasta este reînnoită anual de către Congres. Alături de România, pe lista celor 17 se mai află, dintre statele ex-comuniste, ***Albania, Armenia, Belarus, Bulgaria, Gruzia*** și ***Rusia,*** precum și ***China*** și ***Mongolia.***

În domeniul medical

"Mărirea" salariilor a stîrnit nemulțumirile sindicatelor

Ministerul Finanțelor a aprobat o nouă grilă de salarizare pentru personalul care lucrează în domeniul medical. Deși, potrivit noii grile, se intenționează mărirea salariilor, aceste creșteri sînt practic nesemnificative.

Astfel, un medic primar care lucrează într-o unitate medicală neclinică (în care nu se desfășoară activitatea de învățămînt) va primi un salariu între 317.940 lei și 393.640 lei, în funcție de gradație. Creșterea salarială este de circa 20.000 lei. În schimb, medicii primari care lucrează în unitățile sanitare clinice au rămas cu aceleași salarii (355.800 lei - gradația 1; 439.100 lei - gradația 6), apreciindu-se, probabil, că sînt suficient de mari. În aceeași situație se află și medicii rezidenți, al căror salariu nu a fost modificat și care se încadrează între 189.300 lei - rezident anul I - și 227.100 lei - rezident anul VII. Creșteri salariale absolut nesemnificative s-au înregistrat și pentru asistentele medicale (158.970 lei - asistent debutant; 242.240 lei - asistent principal cu gradația 6) și pentru infirmiere (113.550 lei - infirmier debutant; 151.400 lei - infirmier gradația 6). Această mărire de salariu a nemulțumit federațiile sindicale din țară care, raportînd creșterea retribuției la actualele prețuri ale produselor existente pe piață, au solicitat ca noile salarii să fie indexate cu cel puțin 15%.

Menționăm că noua grilă de salarizare va intra în vigoare începînd cu data de 1 februarie a.c. **(Mihaela CĂNĂNĂU)**

60.000 de mineri în grevă

■ *ei au cerut redobîndirea drepturilor acordate de guvernul Roman în 1990*

Peste 60.000 de mineri din Cartelul ALFA, aflați în schimbul I, au intrat, ieri, într-o grevă generală de avertisment de două ore, iar alți 100.000 și-au dat acordul la această mișcare de protest. Greviștii cer reacordarea drepturilor obținute în 1990, prin HG 267 și 314, a declarat agenției MEDIAFAX vicepreședintele Centralei miniere din ALFA, ***Ioan Feurdean.*** Minerii din ALFA mai solicită negocierea contractelor colective de muncă și a salariilor pe 1996 și interzicerea disponibilizării personalului salariat din regiile miniere.

Realitățile tranziției

Alocația de stat pentru copii a scăzut de cinci ori față de 1989

■ *alocațiile au scăzut de la 15% din cheltuielile de alimentație a copiilor la doar 9,3%*

Alocația de stat pentru copii a scăzut de aproape cinci ori din 1989 și pînă în prezent, se precizează într-un raport al ***Comitetului Național pentru Protecția Copilului*** (CNPC). Astfel, dacă în urmă cu șase ani alocațiile și alte forme de sprijin financiar al familiilor cu copii reprezentau 1,9% din PIB, ele au ajuns sub 0,6% în 1995. Scăderea veniturilor reale, și așa aflate în apropierea pragului de sărăcie, a afectat în mod special familiile cu copii. Analizele efectuate de CNPC indică faptul că, în 1993, alocațiile pentru copii acopereau între 9,3 și 15% din cheltuielile de alimentație normală a minorilor. Dacă se iau în considerare și cheltuielile pentru îmbrăcăminte și încălțăminte, care oscilează între 1/3 și 1/2 din cheltuielile alimentare, contribuția alocației reprezintă, în cel mai bun caz, a opta parte din suma necesară pentru cele două grupe de cheltuieli.

NOUTĂȚILE ZILEI

Cine ne apără

Doi polițiști constănțeni au fost arestați pentru furt

Cercetările specialiștilor din cadrul Inspectoratului Județean de Poliție Constanța au stabilit că în ziua de 31 ianuarie a.c., plutonierul Costel Piftor și plutonierul Ion Marin, ambii ajutori ai șefului postului de poliție din localitatea Mereni, județului Constanța, au oprit pentru control un autoturism Dacia. Din cauza unor nereguli constatate la autovehicul, șoferul Constantin Oancea din Medgidia și însoțitorul acestuia Sali Ibram, din Cumpăna, au fost invitați în sediul postului de poliție pentru a fi sancționați contravențional. Cu ocazia percheziției corporale, subofițerii i-au furat lui Ibram Sali 495.000 de lei, bani pe care ulterior i-au împărțit între ei.

De frica curioșilor

Un țăran s-a încuiat în casă cu un cartof de 85 kg

Un țăran vietnamez s-a încuiat în casă cu un cartof de 85 de kg, pentru a scăpa de sutele de curioși veniți să-i vadă leguma, informează REUTER. Vo Nhu a găsit uriașul cartof în urmă cu o săptămînă, iar vestea s-a răspîndit imediat, atrăgînd mulțimi de vizitatori ce voiau să vadă "monstrul" vegetal. În cele din urmă, țăranul și-a tîrît cartoful în casă și a încuiat ușa.

F.I.J. îi atrage atenția lui Ion Iliescu

Federația Internațională a Jurnaliștilor (FIJ) a adresat o scrisoare președintelui ***Ion Iliescu,*** prin care îi cere șefului statului să-și retragă acuzațiile în baza cărora ***Tana Ardeleanu, Adrian Pătrușcă*** și ***Sorin Roșca Stănescu*** sînt judecați pentru ofensă adusă autorităților. Federația condamnă aceste atacuri, ***"care nu reprezintă doar persecuția individuală a unor ziariști, ci violează, totodată, libertatea de exprimare".*** Federația Internațională a Jurnaliștilor este cea mai mare organizație profesională de profil, reprezentînd peste 400.000 de ziariști din întreaga lume.

Ce mai contează că ai încălcat legea timp de trei ani!

Ioan Grigoriu a fost numit în funcția de comisar șef al Gărzii Financiare Iași

Ieri, 2 februarie, la sediul ***Ministerului Finanțelor*** ar fi trebuit să aibă loc concursul pentru ocuparea posturilor de comisar șef, comisari șefi adjuncți și șef de divizie, posturi rămase vacante după demiterea, în bloc, a conducerii secției Iași a Gărzii Financiare. În loc de aceasta, ieri a fost numit pe postul de comisar șef ***Ioan Grigoriu*** care a îndeplinit pînă acum funcția de șef serviciu Revizie Fiscală din cadrul Direcției Generale a Finanțelor Publice (DGFP) Iași. Numirea lui Ioan Grigoriu în postul de comisar șef al Gărzii Financiare Iași este surprinzătoare din mai multe motive. În primul rînd, surprinde faptul că nu a mai avut loc un concurs așa cum au fost anunțați ceilalți candidați. În al doilea rînd nu s-a ținut cont de faptul că Ioan Grigoriu nu s-a retras din firma ***ANASON S.R.L.,*** la care deținea funcția de administrator, timp de trei ani cît a lucrat DGFP Iași. Este adevărat că această firmă nu a avut activitate în perioada respectivă și că Ioan Grigoriu s-a retras după ce a aflat acest lucru la Ministerul Finanțelor, însă ne întrebăm ce s-ar fi întîmplat dacă nu ar fi izbucnit scandalul. Mai ales că obiectul de activitate al firmei ANASON S.R.L. este ***"comerț intermediar cu produse diverse"*** ceea ce înseamnă că este vorba de o activitate de intermediere care nu necesită nici prea mulți bani, nici măcar spațiu ci, doar un telefon și multe relații. **(Costel STROESCU)**

SOCIETATEA DE ASISTENȚĂ FINANCIARĂ ȘI INV
SAFI SA
FINANCIAL SERVICES AND INVESTMENT COM
Sunați acum la telefon 117596

• **FONDUL MUTUAL AL OAMENILOR DE AFACERI**

Datele la zi valabile începînd de **LUNI, 5 februarie 1996:**

Număr C.I. în circulație: 5.560.688 echivalent TIP C
Activul net: 481.750,2 milioane lei

Un certificat TIP A echivalent cu **8** certificate TIP C
Un certificat TIP B eschivalent cu **2** certificate TIP C

Valoarea la zi a certificatelor de Investitor (C.I.):
tip A: 693.120 lei - la răscumpărare
tip B: 173.280 lei - la răscumpărare
tip C: 86.640 lei - la vînzare sau răscumpărare

Creșterea valorii C.I.
● în anul 1995 **120,0%**
● față de săptămîna anterioară **1,5%**
● în ultima lună **6,1%**

• **FONDUL PRIVAT DE ACUMULARE ȘI PENSII** deschis atît persoanelor în activitate, cît și pensionarilor

Casa Model (mezanin) Telefon 117596 Zilnic, între orele 9,00-18,00 (sîmbătă, duminică închis)

Biroul SAFI Iași practică **un comision de maxim 1%**

TESTER TRADING
TESTER
Distribuitor național al R.J. Reynolds Tobacco Co.

vă oferă la prețul producătorului

Winchester
Monte Carlo
FILTERS
CAMEL
FILTERS
TURKISH & AMERICAN BLEND CIGARETTES

Mari reduceri pentru en gros și subdistribuitori.

* Transport gratuit
* Comenzi prin agenții săi comerciali sau la tel. 032/250559, 250699

Grupul de Presă
NORD-EST

organizează concurs
pentru ocuparea a două posturi de

COORDONATORI
PROIECTE PUBLICITATE

Candidatele trebuie să îndeplinească următoarele condiții:
- **vîrsta maximă 30 ani**
- **studii medii sau superioare**
- **abilitatea de a lucra în echipă**

Eventuala experiență poate constitui un avantaj.

Înscrierile se fac zilnic, între 10,00 - 15,00,
la sediul cotidianului MONITORUL din str. Smîrdan 5,
et. II, camera 214.

Relații suplimentare la tel. **032/144776,**
între orele 10,00 - 15,00.

AUTO dinasty
reprezentant
GOOD YEAR
oferă
anvelope
import Anglia
pentru
AUTOTURISME
și
CAMIOANE
Calitate super!
Str. Păcurari 79
(vis-a-vis de Service Păcurari)
Tel. **250330** Fax: **250329**

MONITORUL DE IAȘI

La Primărie

Luni începe aplicarea Legii caselor naționalizate

Începînd de luni, 5 februarie, în cadrul Primăriei Iași va începe acțiunea de aplicare a Legii nr. 112/95, cu privire la casele naționalizate. Acestea sînt imobilele cu destinație de locuințe, preluate în proprietatea statului în baza unor prevederi legale precum: Decretul nr. 92/1950; Decretul nr. 142/1952; Decretul nr. 111/1951; Decretul nr. 218/1960; Decretul nr. 712/1966; Legea nr. 4/1973; Decretul nr. 223/1974 și alte asemenea acte normative, inclusiv hotărîri ale fostului Consiliu de Miniștri sau ale guvernului. Beneficiază de măsurile reparatorii, prevăzute în lege, foștii proprietari ai imobilelor trecute în proprietatea statului - după 6 martie 1945, cu titlu, și care se aflau în posesia statului la 22 decembrie 1989 - precum și moștenitorii foștilor proprietari. Cei interesați pot depune cererile la Primărie, începînd de luni, 5 februarie a.c. "Aplicarea Legii nr. 112/'95, a caselor naționalizate, se va face prin intermediul calculatorului. Potrivit unei grile realizate în conformitate cu legea amintită, calculatorul va decide admiterea sau respingerea cererii. Astfel se vor elimina greșelile sau o eventuală fraudă. Funcționarul nu va mai putea interveni în deciziile conforme cu legea", ne-a explicat Constantin Simirad, primarul Iașului. Menționăm că de preluarea cererilor se va ocupa un colectiv din cadrul Comisiei de repartizare a locuințelor, din cadrul Primăriei Iași. **(C. NICOLAU)**

În perioada 6 - 8 februarie

Oamenii de afaceri din Iași se întîlnesc cu omologii lor din regiunea Moscovei

În perioada 6-8 februarie a.c., o delegație ieșeană condusă de Tiberiu Brăilean, directorul Direcției Economice a Consiliului Județean, va participa la Galați, la lucrările Comisiei mixte românorusе de colaborare economică la nivel regional. Potrivit informațiilor furnizate de șeful delegației, care va fi formată din managerii societăților FORTUS SA, IASITEX SA și MOLDOROM SRL, întîlnirea are drept scop realizarea de contacte economice între agenți economici din regiunea estică a României și regiunea Moscovei. Din România, vor participa la lucrările Comisiei mixte delegați din 12 județe, iar din regiunea Moscovei, vor fi prezenți reprezentanți ai administrației locale și ai Camerei de Comerț. În cadrul întîlnirii, va fi luată în discuție elaborarea unei convenții-cadru de colaborare economică. **(M. BREZEANU)**

Parlamentarii ieșeni se ceartă peste trupul muribund al instituțiilor de cercetare

■ *ieri, reprezentanții a 10 astfel de instituții s-au întrunit cu parlamentarii ieșeni*

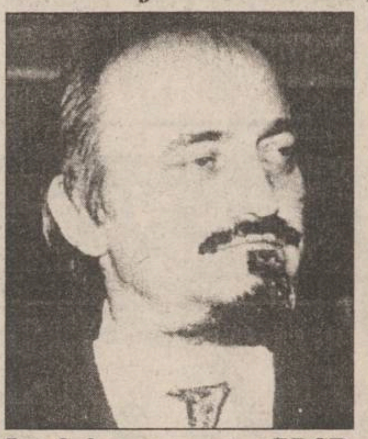

Ion Solcanu, senator PDSR

Anghel Stanciu, deputat PRM

"Situația cercetării din România este dramatică în adevăratul sens al cuvîntului", au susținut ieri liderii sindicali și unii directori ai institutelor ieșene de profil, în cadrul întîlnirii acestora cu parlamentarii ieșeni. Reprezentanții a peste 10 institute și societăți de cercetare - dezvoltare au prezentat senatorilor și deputaților de Iași dificultățile majore cu care se confruntă în prezent, ca și în ultimii ani, activitatea de profil, solicitînd sprijinul pentru rezolvarea unor probleme de primă urgență.

Mony Fridental, liderul sindical al S.C. IPROCHIM S.A., a declarat că cea mai stringentă problemă o constituie la ora actuală necesitatea aprobării de urgență, de către parlament, a Ordonanței nr. 25/1995, privind unele reglementări ale activității de cercetare-proiectare.

Reprezentanții institutelor de cercetare-dezvoltare din Iași au ridicat problema finanțării acestei activități, solicitînd în acest sens acordarea unui fond de minimum 1 la sută din P.I.B. Acest punct a generat, de altfel, discuții aprinse.

S-a mai afirmat că media salariilor personalului din cercetare este foarte redusă - circa 150.000 - 160.000 lei. Un alt aspect al acestei activități este cel al datoriilor institutelor și societăților de profil, datorii care nu permit obținerea unor performanțe științifice la nivel internațional.

Prima replică a parlamentarilor ieșeni vizavi de aceste probleme a fost cea a senatorului PDSR, ***Romul Vonica: "Ordonanța nr. 25/1995 este în fază de mediere în parlament. Nu se știe încă ce procent din buget va fi alocat cercetării. Oricum, parlamentarii ieșeni se vor strădui să fie cît mai mare."***

Ceilalți parlamentari prezenți - ***Anghel Stanciu***, deputat PRM, Vasile Strîmbu - senator PD, au ținut să-și exprime înțelegerea vizavi de problemele salariaților ieșeni din cercetare, în contextul discuțiilor nelipsind însă izul politic al opiniilor acestora. Semnificativă a fost și intervenția deputatului PRM, ***Anghel Stanciu***, care a ținut să remarce, în încheiere: ***"N-are sens să ne angajăm în mod gratuit. Nu-i așa, domnule senator Solcanu?" Prinzînd rapid ideea, senatorul PDSR a răspuns: "Sînteți independenți ca partid, nu?"***.

Interesantă și semnificativă a fost și completarea prefectului ***Dan Gâlea: "Doar nu mai sînteți satelit de partid, sînteți partid independent"***. **(Mihaela BREZEANU)**

LUMEA PE DOS

"Specialist" în convertirea leului în valută

În urmă cu două zile, ***Dragoș Vasile Butulur (19 ani)***, din Iași, a fost arestat sub învinuirea de furt calificat în dauna avutului privat, printr-un mandat eliberat de Parchetul de pe lîngă Judecătoria Iași. În ziua de 12 decembrie 1995, D.V. Butulur a întîlnit-o pe ***Mariana Nechifor***, din Iași, pentru a schimba lei în valută, în gangul ce face legătura între străzile Costache Negri și Agatha Bârsescu. În clipa în care Mariana Nechifor a scos din geantă 16.600 forinți, estimați la 350.000 lei, învinuitul i-a înhățat banii și a rupt-o la fugă. Dragoș Vasile Butulur este învinuit și de comiterea unei alte infracțiuni - în cursul lunii septembrie 1995 l-a înșelat pe Costel Huluță, din Iași, cu 360.000 lei, păcălindu-l că-i va schimba în valută.

Tîlhărie la drumul mare

Parchetul de pe lîngă Judecătoria Iași a dispus ieri, 2 februarie 1996, arestarea lui ***Valentin Bonciu (18 ani)***, din comuna Dagîța (județul Iași), acuzat de tîlhărie. Inculpatul este învinuit că în ziua de 29 octombrie 1995 a deposedat, prin violență, pe ***Gheorghe Mădința (33 ani)*** de suma de 200.000 lei. În acea zi, după ce-a vîndut în tîrgul de animale din Dagîța doi purcei pe care a obținut 500.000 lei, Gheorghe Mădința a intrat într-un bar pentru a-și face cinste. Aici a fost reperat de Valentin Bonciu care a pus ochii pe banii lui. După un timp, învinuitul a ieșit din bar și, în momentul în care pe drum a trecut căruța condusă de Gheorghe Mădința, a sărit la căruțaș, l-a luat la bătaie și i-a furat din buzunar suma de 200.000 lei. Acuzatul va fi anchetat în stare de arest preventiv, fiind pasibil de o pedeapsă cu închisoare cuprinsă între 1 și 7 ani.

245 de ieșeni sînt bolnavi de sifilis

■ *din acest punct de vedere, România se situează undeva între Europa și Africa, este de părere dr. Florin Todiraș*

Numărul îmbolnăvirilor cu sifilis se află în continuă creștere. Numai pe parcursul anului 1995, în județul Iași au fost înregistrate 245 de cazuri (164 în mediul urban și 81 în mediul rural), cu 40 de cazuri mai mult decît în 1994. ***"Este mult dacă facem comparație cu țările din Europa și puțin dacă luăm drept punct de reper Africa"*** - a declarat ***dr. Florin Todiraș***, medic coordonator la cabinetul de dermatologie din cadrul Policlinicii nr. 1. Ținînd cont de faptul că îmbolnăvirea cu sifilis poate fi ușor evitată dacă se folosește apă caldă și săpun sau prezervative, se poate spune, fără rezerve, că această boală este apanajul promiscuității și al lipsei celor mai elementare norme de educație sanitară. Mai mult de jumătate din cei bolnavi de sifilis sînt persoane fără ocupație (112) sau casnice (17) a căror vîrste se încadrează între 20 și 40 ani. Cu toate acestea, sînt numeroase cazuri cînd sînt depistate tinere sub 20 de ani sau chiar adolescente de 14-15 ani bolnave de sifilis. Multe din acestea sînt de "profesie" prostituate. ***"Eu cred că există o predispoziție pentru prostituție, așa cum există predispoziție pentru alcoolism. Dar, pînă la urmă, mediul social este hotărîtor în evoluția multor persoane, știut fiind faptul că în țările cu o religie mai dură bolile venerice sînt o raritate"*** - a mai precizat dr. Florin Todiraș. De asemenea, dr. Florin Todiraș este convins că cei 245 de bolnavi de sifilis nu reflectă numărul real de îmbolnăviri, mare parte din cei depistați cu această boală refuzînd să menționeze persoanele cu care au întreținut relații sexuale. De exemplu, o tînără în vîrstă de 18 ani, cunoscută drept prostituată, adusă de nenumărate ori de polițiști la cabinetul de dermatologie, a declarat că a întreținut relații intime cu șapte persoane pe care le-a putut identifica, restul - reprezentînd un număr de ordinul zecilor - fiind "prieteni" de ocazie. Alte persoane, din aceeași "categorie profesională" se aciuiază, în special pe timpul iernii, perioade mai scurte sau mai lungi, pe la diferiți indivizi, reușind ca doar în cîteva luni să îmbolnăvească un număr considerabil de bărbați. O altă tînără de 18 ani, însărcinată în luna a patra, și-a părăsit concubinul, care locuiește într-o localitate din județ, a plecat la Tulcea și nu a mai părăsit orașul pînă cînd nu a fost gonită de soțiile înșelate care i-au imputat îmbolnăvirea bărbaților lor. Deși această boală a fost contractată în primul trimestru de sarcină, știut fiind faptul că sifilisul are efecte dezastruoase asupra fătului (malformații congenitale sau chiar moartea acestuia), tînăra a refuzat să se prezinte la cabinetul de dermatologie. Dacă nu va dispărea din nou, ne-au declarat asistentele de la cabinet, vom solicita sprijinul poliției, pentru a o spitaliza forțat. **(Mihaela CĂNĂNĂU)**

Cine și de ce contestă alegerile pentru Colegiul Medicilor

■ *o echipă de specialiști de la București va arbitra conflictul Federația "Hippocrat" și Camera Județeană a Medicilor*

După ce s-au prezentat de două ori la urne pentru a-și alege reprezentanții în Colegiul Medicilor, se pare că medicii ieșeni vor fi nevoiți să se mai prezinte încă o dată, deoarece a fost contestat modul de desfășurare a alegerilor. În acest sens, săptămîna viitoare este așteptată la Iași o echipă a Comisiei Electorale Centrale (CEC), care va verifica contestația președintelui Federației sindicatelor "Hippocrat", ***dr. Bogdan Aniței***. În faxul remis Comisiei Electorale Centrale se contestă respectarea Legii 74/1995 și a regulamentului CEC. Astfel, este contestată prezența în componența Comisiei electorale județene Iași a ***Soranei Lupu***, de profesie asistentă medicală, care, potrivit opiniei dr. Bogdan Aniței, nu putea fi investită cu calitatea de secretar de comisie ***"deoarece alegerile privesc numai medicii"***. ***"Prin această practică nu s-a respectat structura Comisiei județene anunțată oficial de CEC, care menționează că va fi constituită din trei reprezentanți ai Direcției Sanitare Iași și trei reprezentanți ai sindicatelor"*** - a precizat dr. Bogdan Aniței. De asemenea, o altă problemă ridicată de semnatarul contestației se referă la mediatizarea incorectă, după aprecierea acestuia, a unor persoane din cele înscrise pe lista candidaților, în pofida celorlalte. În acest sens, este acuzată Camera Județeană a Medicilor (CJM), învinuită de a fi făcut o propagandă neloială candidaților agreați de CJM. În replică, președintele CJM Iași, ***dr. Ilarion Pulpea***, a ținut să precizeze că întreaga campanie electorală s-a desfășurat numai în perioada premergătoare alegerilor, lucru permis de regulamentul CEC. ***"Consider că toți cei care au votat se simt jigniți în fața acestor argumente, deoarece se sugerează că nu au discernămînt și nu sînt capabili să-și manifeste singuri opțiunea"*** - a declarat dr. Ilarion Pulpea.

Cert este că acest conflict va putea fi rezolvat doar de echipa CEC, singura în măsură să decidă legalitatea alegerilor de la Iași. **(Mihaela CĂNĂNĂU)**

Puntea tractoriștilor

■ *doi tractoriști s-au întîlnit față în față pe un drum îngust și s-au luat la bătaie, cerînd unul altuia să mute tractorul din cale*

Tractoristul ***Neculai Iftinca***, în vîrstă de 47 de ani, din localitatea Dolhești, a fost trimis în judecată în stare de arest preventiv, sub acuzația de tentativă de omor. Prin actul de trimitere în judecată, Neculai Iftinca a fost învinuit că a încercat să-l ucidă pe un alt tractorist, ***Mircea Onofrei*** din Gropnița, aplicîndu-i mai multe lovituri de cuțit în zona abdominală. În ziua de 26 iulie 1995, cei doi tractoriști s-au întîlnit pe un drum lăturalnic și au început să se certe cerîndu-și unul altuia să-și mute autovehiculul din stradă. Discuția a degenerat și Mircea Onofrei care s-a simțit nedreptățit, a luat un ciocan din trusa cu scule și l-a lovit pe Neculai Iftinca în cap. După ce Iftinca l-a deposedat de ciocan, Onofrei a scos un briceag. Iftinca i-a sucit mîna la spate, și după ce i-a luat și cuțitul din mînă i-a aplicat mai multe lovituri în zona abdominală. În fața instanței, acuzatul și-a recunoscut vina și a precizat că tatăl victimei l-a lovit într-un chip barbar de față cu mai mulți polițiști, care, însă, au intervenit pentru a-l apăra. Procesul va continua pe data de 7 martie cu audierea martorilor. **(A.S.)**

FABRICA DE ȚIGARETE IAȘI Tel. 032/146510

ANUNȚĂ CULTIVATORII DE TUTUN - DUBLAREA - PREȚULUI LA TUTUN ÎN ANUL 1996 FAȚĂ DE 1995

Încheiem contracte cu următoarele prețuri:

Soiul	U/M	Superioare	I	II	III	IV
Djebel	lei/kg	4800	4200	3800	3200	2300
Molovata	"	3800	3500	2900	2300	1700
Burley	"	-	2650	2350	1500	1000
Bărăgan	"	-	2275	1750	1300	1000

Pentru 1 ha cultivat cu tutun, puteți obține peste 5.500.000 lei.

Noi vă asigurăm preluarea tutunului în totalitate; angajăm colaboratori.

La care se adaugă: spor de preț 25%; un pachet de țigarete "Carpați", gratuit pentru 1 kg de tutun; cu mașinile și tractoarele proprii, asigurăm lucrările mecanice la prețuri negociabile

S.C. TAXICOM S.A. IAȘI

situată în str. Codrescu nr. 6

organizează licitație în zilele de

30.01.1996, 31.01.1996, 01.02.1996 și 02.02.1996

pentru vînzarea următoarelor mijloace de transport:

1. autocisternă DAC 8135

2. două camioane SRD 6135

Relații suplimentare și prețul de începere - licitație pot fi consultate la sediul societății, compartimentul tehnic.

MAGAZINUL DE CARE AVEȚI NEVOIE !

Numai la noi, produse în

3 RATE LUNARE FĂRĂ DOBÎNDĂ !

Program: zilnic 8-20 sîmbăta 8-14

✓ haine din blană și cojoace (FAVIOR)

✓ produse textile și încălțăminte

✓ covoare persane, mochete, covoare iută, perdele

Magazinul **ARIO** - str. Păcurari nr. 142, tel. **163928**

NORD-EST MAGAZIN ABONEAZĂ-TE! Este timpul să cîștigi și tu!

Abonîndu-vă la săptămînalul **NORD-EST** Magazin puteți deveni cîștigător.

Marele premiu

Un automobil DAEWOO TICO

Alte premii:

- ★ **un calculator 386**
- ★ **o mașină de spălat WHIRLPOOL**
- ★ **un televizor color ALBA**
- ★ **un radiocasetofon cu CD - YOKO**
- ★ **3 combine cu CD - ALBA**
- ★ **un aspirator PHILIPS**
- ★ **un calorifer electric PHILIPS**
- ★ **un filtru de cafea PHILIPS**
- ★ **3 ceasuri elvețiene TISSOT și DOXA, mixere, fiare de călcat, cuțite electrice, 10 aparate foto și multe altele.**

Vă puteți abona la următoarea adresă:

Iași - sediul cotidianului "Monitorul", str. Smîrdan nr. 5 sau la biroul de la parterul magazinului Materna.

Pentru persoanele din afara localității, contravaloarea abonamentului se va trimite prin poștă în contul 4072996029932 - BRD IAȘI pînă pe data de 22 februarie 1996, data poștei, iar chitanța împreună cu talonul de abonament vor fi trimise în plic pe adresa: Iași, CP 1630, OP 7.

Tragerea la sorți - 1 martie 1996, la Iași.

VIZITEAZĂ EXPOZIȚIA NORD-EST MAGAZIN DESCHISĂ LA PARTERUL MAGAZINULUI MATERNA

NU EZITA - ESTE ȘANSA TA!

ABONEAZĂ-TE ! Este timpul să cîștigi și tu!

Str. Smîrdan nr. 5 sau la parterul magazinului Materna.

SFOS **FUNDAȚIA SOROS PENTRU O SOCIETATE DESCHISĂ**

Str. Moara de Foc 35, 6600 Iași, România, P.O. Box 6-1356

☎ 032/252920, 252922 Fax: 032/252926 E-Mail: iasiall@iasi.soros.ro

FUNDAȚIA SOROS PENTRU O SOCIETATE DESCHISĂ

împreună cu

Centrul pentru Cercetare Economică și Învățămînt Superior - Praga

Oferă burse pentru doctorat în domeniul economiei teoretice și aplicate. Acest institut s-a deschis la data de 1 martie 1991, cu sprijinul Universității Pittsburg, Universității Charles și al unor serii de fundații și organizații. Limba de predare a cursurilor este limba engleză.

Programul constă în doi ani de cursuri și alcătuirea tezei propriu-zise. Durata normală pentru completarea doctoratului este de patru ani. Candidații se pot specializa în teoria modernă a microeconomiei, econometriei, finanțelor publice, organizării industriale, ergonomiei, finanțelor și comerțului internațional, politicii monetare și bancare, publice și strategiei transformării economiei centralizate în economie de piață. Programul nu oferă specializări în domeniile: marketing, business și management.

Criteriile de eligibilitate ale candidaților:

- **absolvent al unui institut de învățămînt superior;**
- **buna cunoaștere a limbii engleze;**
- **buna cunoaștere a algebrei și analizei matematice;**
- **experiența în economie teoretică este preferată, dar nu absolut necesară.**

Dosarul de înscriere la doctorat trebuie să conțină următoarele informații redactate în limba engleză:

1. - formularul de înscriere completat (formular disponibil la sediul Fundației);

2. - curriculum vitae;

3. - o pagină conținînd argumentarea motivelor care au determinat înscrierea;

4. - copie după diploma de absolvire a facultății;

5. - foaia matricolă tradusă în limba engleză și legalizată la notariat;

6. - două scrisori de recomandare de la două persoane familiarizate cu experiența profesională a candidatului.

• Termenul limită de depunere a dosarelor este 10 martie 1996.

Pentru formulare și depunerea dosarelor vă puteți adresa Fundației Soros pentru o Societate Deschisă - Filiala Iași, str. Moara de Foc nr. 35, etaj 7, tel. 252920; 252922.

Program cu publicul: luni - joi, între orele 14,00 - 17,00.

"Dacă aveți o priză, folosiți-o cu folos."

NEST electronics

Reduceri de preț la

TV **GRUNDIG**

diag. 55 teletext

Complexul Comercial Ștefan cel Mare (etajul I) NEST ELECTRONICS ASIROM Casa Modei B-dul Ștefan cel Mare

Cel mai mic preț din Iași.

6600 Iași, Cloșca 10

(complexul comercial din Ștefan cel Mare)

tel. 213284

Complexul Comercial Ștefan cel Mare (etajul I) NEST ELECTRONICS ASIROM Casa Modei B-dul Ștefan cel Mare

Special pentru clienții noștri

filtru de apă ***BRITA***

corpuri de iluminat ***ITALIA***

caseta video a ***Grupului DIVERTIS***

Ceasuri de mînă ***Le Duc***

NOU!

Mașini de spălat automatice **ARDO**

NEST ELECTRONICS

"Dacă aveți o priză, folosiți-o cu folos."

Produse electronice și electrocasnice

6600 Iași, Cloșca 10

(pasajul comercial din Ștefan cel Mare)

tel. 213284

Cunoscutele și delicioasele produse

IFANTIS

se află acum în Iași.

Puteți cumpăra specialitățile din carne de la magazinele

HALA CENTRALĂ NEST CENTRAL Rodex

În curînd, în majoritatea magazinelor din Iași.

Cumpărați azi!

A apărut nr. 4/1 februarie 1996, al revistei

Supliment legislativ

Capital

Săptămînal economic și financiar

❐ **O sesizare cu efect de bumerang**
Credibilitatea SAFI depinde de clarificarea acuzațiilor aduse lui Sorin Mahika

❐ **Emil Boroghină: "Nu este altceva dincolo de teatru"**

❐ **Coșmarul sfârșitului de mileniu se numește SIDA**
Milioane de bolnavi și miliarde de dolari luptă cu necruțătorul sindrom.

❐ **Prima înfrângere a blocajului financiar**
Pentru restructurarea a 120 de întreprinderi s-au cheltuit 137 miliarde lei

❐ **"Cocor" zboară după cupoane**
Societatea bucureșteană se află pe lista privatizării în masă

❐ **Piața OTC - iarmarocul acțiunilor**
Înființarea acestei piețe se face cu ajutorul americanilor

MONITORUL DE IAȘI

O bănuială a presedintelui CDR Iasi

PAC este un partid fragil

În timp ce conducerea centrală a PNL nu a luat, pînă în prezent, nici o atitudine privind oferta PAC de a colabora cu PNCTD, filiala Iași a PNL apreciază că o eventuală alianță PAC-PNTCD contravine protocolului Convenției Democratice. "Dacă PAC dorește revenirea în Conventie, este un lucru pe care-l salutăm", a declarat ieri, în cadrul unei conferințe de presă, Adrian Mogoș **(foto)**, președintele PNL-Iași și președintele CDR Iași. "Organizației Iași a PNL îi displace modul prin care PAC încearcă să se apropie de CDR, prin discuții numai cu PNȚCD. Ar fi bine ca PAC să discute cel putin cu cele două mari partide din CDR - PNȚCD și PNL. Initiativa PAC demonstrează, bănuiesc, ca să nu sustin cu tărie, fragilitatea acestui partid, care rezultă și din ultimele sondaje de opinie", a adăugat Adrian Mogoș.

Totuși, după ce a mentionat că numeroși membri PAC au trecut la PNL, mai ales în orașul Hîrlău, președintele CDR Iași a subliniat: "La nivel local, relațiile cu PAC sînt excelente. M-aș bucura sincer dacă, fie chiar în ceasul al 12-lea, PAC ar reveni în Convenție". **(Monica TOMA)**

În cazul nemajorării salariilor

Sindicatele profesorilor amenință cu înghețarea anului școlar

Pe fondul nemulțumirilor create de rezultatul negocierilor cu guvernul, federațiile sindicatelor din învățămînt au declanșat un referendum la nivel național. Astfel, în toate școlile generale și liceele din județ, cadrele didactice și personalul TESA își vor exprima opțiunea privind posibilitatea declanșării conflictului de muncă. Amintim că, în urma discuțiilor dintre reprezentanții guvernului și liderii sindicali nationali, s-a obținut o majorare a salariilor personalului TESA cu un procent de doar 22%, ceea ce înseamnă un plus maxim de 20.000 lei la salariul de bază (80.000 lei). Conform hotărîrii guvernamentale, majorarea salariilor se va face începînd cu luna martie. Nu s-a obținut însă o majorare a salariilor profesorilor, referitor la acest aspect existînd doar promisiuni din partea guvernului. S-a acceptat însă ca distribuirea biletelor de odihnă pentru personalul din învățămînt să se facă prin intermediul sindicatelor. Astfel, avînd în vedere revendicările sustinute prin comunicatul din 28 noiembrie și realizînd faptul că, la actualul nivel al negocierilor, guvernul nu oferă soluții corespunzătoare, sindicatele de bază solicită tuturor angajaților din unitățile de învățămînt să-și exprime opțiunea privind declanșarea formelor legale de manifestare sindicală. "În cazul în care aceste acțiuni revendicative, respectiv grevă de avertisment, nu vor determina guvernul să aprobe o grilă de salarizare corespunzătoare, se va trece inevitabil la declanșarea grevei generale, ceea ce implică automat înghețarea anului școlar. Nu ne explicăm de ce nu ni se acordă drepturile salariale!" - a declarat profesorul Anton Geangalău, vicepreședintele Uniunii Sindicatelor Libere din Învățămînt. Mentionăm că, în momentul de față, procedura legală de declanșare a acțiunilor revendicative - referendumul - este în plină desfășurare în toate școlile din Iași. **(M. POPESCU)**

De trei săptămîni

Carantină la căminul de bătrîni "Sf. Constantin și Elena"

De trei săptămîni, căminul de bătrîni "Sf. Constantin și Elena" este în carantină pentru a preveni o posibilă epidemie de gripă. "Bătrînii sînt o categorie pentru care o simplă gripă poate fi fatală. Prin carantină prevenim și eventualele fracturi care de asemenea sînt periculoase pentru bătrîni", ne-a declarat Mihaela Olteanu, directoarea căminului. Pînă acum, aici nu s-a înregistrat nici un caz de gripă, iar bătrînii au fost vaccinati. Carantina va ține pînă cînd vremea se va mai încălzi și gheața de pe stradă nu va mai fi un pericol pentru bătrîni. **(Dana PAVEL)**

Sanatoriul Bîrnova - lagărul de exterminare lentă a tuberculoșilor

Un commando al administrației locale va lua, luni, contactul cu realitatea dură de la Bîrnova

(continuare din pagina 1A)

■ Gheorghe Arghir nu s-a mai spălat de pe 7 septembrie 1994

Bărbații, însă, mai comozi, consideră varianta cu ligheanul greoaie, astfel încît *Gheorghe Arghir*, internat de un an de zile ne-a spus franc că nu a făcut nici un duș cu apă caldă de la 7 septembrie 1994. Singurul lucru bun pe care l-au avut bolnavii de spus în legătură cu Sanatoriul Bîrnova a fost prestatia medicilor, cu adevărat de calitate.

Pe de altă parte, conducerea spitalului a justificat aceste lipsuri prin banii puțini primiți de la bugetul local, prin dotarea, ori deficitară, ori învechită a unității și prin comportamentul turbulent al pacienților, ***"majoritatea alcoolici, culeși de pe stradă, abandonați de familii, în general oameni proveniți din păturile cele mai de jos ale societății"***, după cum preciza ***dr. Mihai Simionescu.*** În legătură cu tulburările de comportament ale bolnavilor de la Bîrnova, ***ec. Dumitru Tănase***, director economic, ne-a declarat: ***"Eu pun în permanență becuri, clanțe, robinete, dar ce să fac dacă le fură? De unde bani să cumpăr în fiecare săptămînă altele noi?".*** Iar ***dr. Neculaie Chirana*** ne-a povestit cum a trebuit să intervină personal cînd, într-o seară, o asistentă era amenințată cu cuțitul de unul dintre pacienți, aflat în stare de ebrietate.

Dar ne poate spune domnul director cum crede el că *Vasile Ilade* (49 de ani) din Dămești, Vaslui, internat de o lună de zile în spital și avînd fractură de gambă stînga (deci imobilizat la pat), ***Petru Băltaru*** (78 de ani), fractură de col stîng femural, ***Ion Bonciu*** (70 de ani), din Dagîța, Iași, ***Luca Afilipoaie*** (66 de ani), din Fălticeni, ***Marioara Pintileasa*** (68 de ani) din Vînători, Iași, ar putea fura rozete, pături, clanțe și becuri? La vîrsta lor și imobilizați în ghips sau sprijinindu-se în cîrje? Iar ei nu sînt decît cîteva exemple. De ce trebuie să sufere aceștia, majoritatea, pentru cîțiva alți pacienți de rea credință.

■ "Să ceară și li se va da"

Cît despre dotarea sanatoriului (instituție ce datează oficial din 1935), ec. Dumitru Tănase spune că, de ani de zile, nu s-a mai primit un leu pentru investiții (aceeași situație s-a înregistrat și la Spitalul Clinic de Pneumoftiziologie, unde se lucrează cu aparate Röentgen vechi de 20 de ani și cu microscoape așijderea). ***"Pe vremuri, exista chiar și un microbuz pentru medici și cadre medii - majoritatea erau din Iași*** (n.r. - în prezent din 147 de angajati, doar 8 sînt medici; aceasta este o altă mare problemă a sectorului tuberculoză - personal deficitar), ***ca să nu mai vorbim că existau două autosanitare, mașini pentru transport etc. Acum, pentru aprovizionare, cheltuim lunar un milion de lei numai pentru închirierea mașinii de transport, iar în ianuarie s-au dus patru milioane pentru motorina necesară grupului electrogen, foarte folosit iarna asta, cînd rețeaua electrică a căzut frecvent"***, ne-a mai relatat ec. Dumitru Tănase.

La ședința din 26 ianuarie a.c. privind combaterea tuberculozei în județul Iași, atît prefectul ***Dan Gâlea,*** cît și primarul ***Constantin Simirad*** au declarat că directorii instituțiilor de profil trebuie "să ceară și li se va da". Bani, adică. Trebuie să spunem că astfel de cereri există din 1992.

■ Anul trecut s-au înregistrat 927 cazuri noi

Dr. Traian Mihăescu, șef de clinică la Spitalul de Pneumoftiziologie ne-a arătat un maldăr de adrese și cereri trimise atît la Directia Sanitară, cît și la Prefectură. Și, deși incidenta tuberculozei în Iași a atins cote îngrijorătoare (în ciuda Comisiei Naționale de Combatere a TBC și a planului național întocmit în același scop) - în 1995, în Iași s-au înregistrat 927 cazuri noi, ceea ce înseamnă o rată a incidenței de 120 de cazuri noi la suta de mii de locuitori (cu alte cuvinte un ieșean din o mie este bolnav de tuberculoză) - pînă în prezent clinicile de TBC au reprezentat, Cenușăreasa Direcției Sanitare. Iată de pildă ce ne-a declarat ec. Mihai Panainte, contabil-șef la Spitalul de Pneumoftiziologie: ***"La începutul anului 1995 am înaintat Consiliului Local un proiect de buget prin care solicitam 925 milioane lei. N-am primit decît o treime, adică 300 milioane lei tot anul 1995. Anul acesta nici nu ne-au mai solicitat proiectul de buget. La ce folos? Și apoi, cum pot spune oficialii că nu am cerut? În fiecare săptămînă întocmesc lista cu datoriile spitalului - iată, acum avem 112 milioane lei datorie - asta nu se cheamă tot cerere?".***

Încercînd să solicităm o reactie a prefectului ***Dan Gâlea*** vizavi de situația dezastruoasă existentă la Sanatoriul Bîrnova, purtătorul său de cuvînt, ***Andrei Trofor*** ne-a declarat că e prea devreme pentru o reacție documentată a prefectului. ***"Dar, oricum, reacția domniei sale a putut fi cunoscută cu ocazia ședinței amintite. Ce pot să vă spun este faptul că s-a început un control prin instituțiile sanitare, de învățămînt și cultură, pentru a se evalua neajunsurile existente și a se adopta un plan de măsuri. Urmează ca dl. prefect să se întîlnească cu directorul Frasin pentru a discuta situația semnalată de dvs. la Bîrnova."***

Și totuși reacția prefectului Dan Gâlea a fost promptă, pentru că ieri consilierul ***C. Bîrcă*** s-a prezentat atît la Direcția Sanitară, cît și la Spitalul de Pneumoftiziologie, manifestîndu-și dorința de a se deplasa și la sanatoriu în cursul zilei de luni. **Vom reveni.**

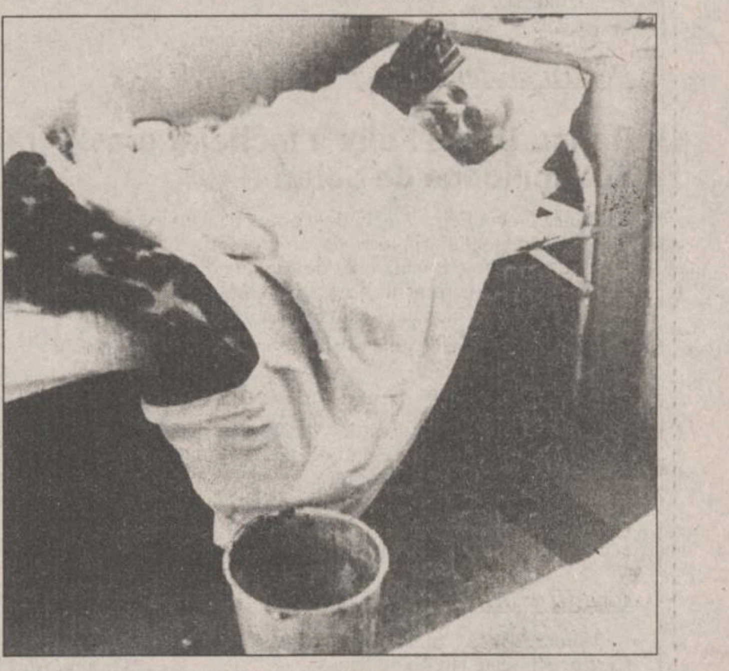

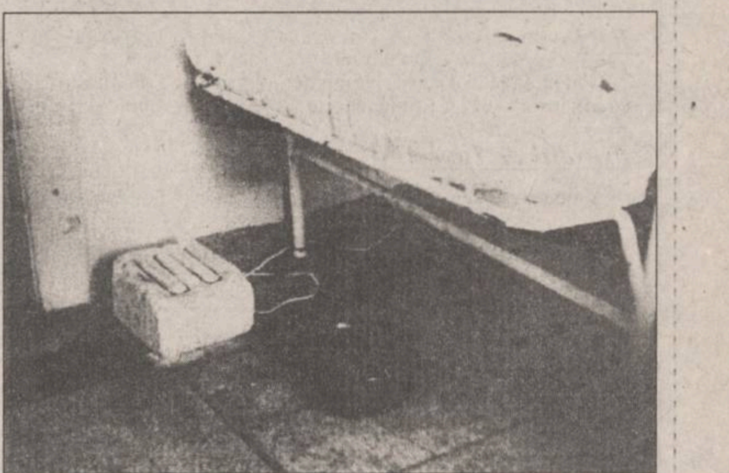

În fotografia de sus, lîngă patul pacientului se observă "scuipătoarea"- o găleată murdară , neigienică, în care bolnavii "își scuipă plămînii".

În fotografia de jos, reșourile improvizate, surse de căldură pe timpul iernii și, totodată, mijloace pentru încălzirea apei pentru spălat

Absolvenții învățămîntului particular evită examenul de licență

■ *la Universitatea "Al. I. Cuza", din 700 de posibili candidați s-au înscris doar 200* ■ *care sînt motivele?* ■

Numărul absolvenților de facultăți particulare autorizate care s-au înscis la examenul de licență la universitățile de stat din Iași este foarte scăzut. La ***Universitatea "Al. I. Cuza", la Facultatea de Drept,*** unde se așteptau peste 700 de astfel de absolventi s-au înscris doar 200, iar perioada de înscriere deja s-a încheiat. La ***Facultatea de Științe Economice,*** unde sînt așteptați 150 de candidați iar ultima zi de înscriere este luni, 5 februarie, s-au înscris doar cîtiva absolvenți de facultăți particulare autorizate. Motivele pentru care participarea acestor absolventi este atît de slabă este, se pare, teama ca în această sesiune să nu aibă loc un eșec al absolvenților de facultăți particulare autorizate. Acestea, pentru a fi acreditate, trebuie să aibă în următorii trei ani un procent de minim 51% promovabilitate la examenul de licență sustinut la stat. O parte a universităților particulare bucureștene au organizat chiar o preselecție a absolvenților, numai cei foarte buni fiind lăsați să participe. Surse neoficiale din cadrul universităților "Petre Andrei" și "Mihail Kogălniceanu" Iași ne-au precizat că aici nu a avut loc un examen de preselecție, dar absolvenții au fost sfătuiți să participe de-abia la sesiunea din iunie 1996 a examenului de licență, dacă nu sînt pregătiți.

De altfel, conform dispozițiilor Ministerului Învățămîntului examenul de licență sustinut de absolvenții din învățămîntul particular se va desfășura după toate rigorile impuse de un astfel de examen la universitățile de stat.

Referatul privind lucrarea de diplomă va fi întocmit de un cadru didactic de la universitatea de stat la care se organizează concursul, iar comisia de examinare se va ghida numai după acest referat. De asemenea, examenul va fi unitar, atît pentru absolvenții învățămîntului de stat cît și pentru cei ai învățămîntului particular.

În ceea ce privește absolvenții învățămîntului superior de stat, în această sesiune pot fi examinati atît cei care nu au participat la examenul de licență din vara 1995 cît și cei care, chiar înainte de 1989 nu au dat examenul de diplomă. Mai exact, aceasta este o sesiune de lichidare, singura la care mai pot participa cei care nu și-au finalizat studiile în anii precedenți. **(S. ARADEI)**

O conductă cu apă urcă un deal înalt de 200 de metri

Abia în mileniul trei, pășcănenii vor bea apă pe săturate

Pare aberant, dar orașul ***Pașcani,*** aflat pe rîul cu cel mai mare debit din țară se confruntă că o acută criză de apă. Față de un necesar de 25.000 metri cubi pe zi pășcănenilor li se furnizează doar 15000 metri cubi ceea ce face ca întreruperile nocturne să devină o obișnuință. Marele paradox resimțit de buzunarele noastre este faptul că apa livrată are unul dintre cele mai ridicate prețuri din țară. Deși cetățeanul plătește 510 lei pentru un metru cub (ceea ce totuși este enorm) prețul real depășește 600 lei și aceasta datorită unei aberatii tehnice. Este vorba de sistemele de captare și aducțiune: în loc să ocolească dealurile ce despart punctul de captare Matca de oraș, cele două conducte trec peste cea mai înaltă culme din zonă, înălțimea de pompare depășind 200 m.

Pentru a "împinge" spre oraș cei 15000 metri cubi de apă, RAJAC Iași - filiala Pașcani consumă zilnic 44 MWh ceea ce a dus la acumularea unor datorii imense fată de RENEL. Din discuțiile purtate cu ***Viorel Toma*** - inginer șef la această Regie - am înțeles că aceste probleme pot fi rezolvate numai de noua investitie demarată în 1995. În valoare de 14 miliarde lei, ea are ca obiectiv realizarea a încă 18 puteri de captare și a unei conducte PREMO de 800 mm lungă de 40 km care să ocolească lantul de dealuri. Prevăzută a fi finalizată în 36 luni, această investiție strict necesară nu are șanse, din păcate, să se încadreze în termenele propuse, deoarece pentru anul 1996 au fost alocate de la buget doar 3 miliarde lei ceea ce este extrem de puțin. Deci, de-abia la începutul mileniului 3 pășcănenii vor bea apă pe săturate și la un preț cît de cît acceptabil. **(S. ADRIAN)**

Cu privire la aplicarea legii asigurărilor si reasigurărilor

Precizări pentru proprietarii de autovehicule

Prin HG nr. 32 din 29 ianuarie 1996 s-au stabilit unele măsuri cu privire la asigurarea obligatorie de răspundere civilă pentru pagube produse terților prin accidente de autovehicule. Nivelul primelor de asigurare și limita maximă a despăgubirilor de asigurare, pînă la 30 septembrie 1996, rămîn aceleași aprobate prin legea nr. 83/1994. Astfel, prima de asigurare anuală pentru autoturisme este de 15.000 lei, pentru autocamioane - 35.000 lei, 5.000 lei pentru motocicluri, în cazul persoanelor fizice și de 35.000 lei pentru autoturisme și autocamioane și 10.000 lei pentru motocicluri, în cazul persoanelor juridice.

Dovada existenței asigurării obligatorii de răspundere civilă în cazul controalelor efectuate de către ofițerii și subofițerii de poliție, în conformitate cu legea 136/1995, o constituie tichetul de asigurare sau chitanța de plată a primelor.

Prin ***Normele tehnice ale Ministerului Finanțelor - Oficiul de Supraveghere a Activității de Asigurare din România,*** nr. 185105 din 30 ianuarie 1996 se prevede: ***"Asiguratorii nu acordă despăgubiri pentru pagubele situate sub limita minimă a pagubelor de asigurare de 20.000 lei pentru avarierea ori distrugerea bunurilor în unul și același accident, precum și în cazul în care deținătorul autovehiculului nu face dovada valabilității asigurării obligatorii la data accidentului".***

Răspunderea societății de asigurare începe după 24 ore de la expirarea zilei în care s-a plătit asiguratului sau organelor fiscale primele de asigurare în numerar ori s-a prezentat ordinul de plată vizat la banca la care asiguratul are deschis contul și s-a eliberat documentul care atestă încheierea asigurării.

În cazul persoanelor care intră pe teritoriul României cu autovehicule înmatriculate în străinătate, dar neasigurate sau ale căror asigurări expiră în timpul cît se află pe teritoriul României, răspunderea societății de asigurare începe din momentul plății primelor și a eliberării documentului de asigurare.

Începînd cu data intrării în vigoare a ***Legii 136/1995,*** persoanele fizice care nu au achitat primele de asigurare la organele financiare le vor achita la sediul unităților ***ASIROM*** din Iași, Hîrlău și Pașcani. Persoanele juridice vor plăti primele de asigurare la unitățile ASIROM de unde vor primi tichete pentru fiecare autovehicul asigurat, cu valabilitate pînă la 30 septembrie 1996. După data de 15 februarie 1996 unitățile ASIROM vor elibera tichete pentru plata primelor pentru persoane fizice care au achitat primele de asigurare la organele finaciare.

Pînă la primirea tichetelor, dovada plății primelor de asigurare la controlul Poliției se va face cu chitanța emisă de ***Administrația Financiară.*** Potrivit legii, toți deținătorii de autovehicule care nu vor face dovada existenței asigurării și valabilității acesteia potrivit legii vor suporta și plăti personal pagubele pretinse de terți păgubiți. Asigurarea obligatorie de răspundere civilă are un rol social de protejare a victimelor accidentelor de circulație. Deținătorii de autovehicule care nu vor face dovada existenței asigurării potrivit legii 136/1995, sînt pasibili de plată și cu amenzi contravenționale între 50.000 - 100.000 lei. În legătură cu acestea, surse din cadul serviciului de Poliție Rutieră ne-au declarat că nu s-au primit directive în acest sens de la București, și nu vor percepe amenzi de la posesorii de autovehicule care nu au asigurări de răspundere civilă pentru autovehicul. **(Cristina PETRACHE)**

SAB
vă oferă:
prin magazinul din str. A.Panu nr.1
tel. 21.42.57 (lîngă Hala Centrală)

PRODUSE ELECTROCASNICE ȘI ELECTRONICE
Philips, De Longhi, Ardo, Rowenta, Indesit Moulinex

PENTRU AMENAJĂRI INTERIOARE
faianță, gresie, obiecte sanitare, căzi acryl, chiuvete inox, tapet, vár lavabil, linoleum, folie autocolantă, corpuri de iluminat, lacuri, vopsele, adezivi, feronerie Urbis.

SC OVERSEAS DISTRIBUTION SRL
Bd. Tudor Vladimirescu 303, tel. 032/212982

Unic distribuitor al produselor
TOPWAY IND.
vă oferă
☑ margarină WIESANA - caserole 0,5 kg
☑ margarină vrac WIEMA - pentru uz industrial
☑ margarină calup - pentru creme și foietaje
☑ drojdie comprimată PAKMAYA

Facilități excepționale!
✓ transport asigurat de firmă
✓ aprovizionare permanentă
✓ condiții de plată avantajoase

Grupul de Firme
MELCRET IAȘI

Tîmplărie de aluminiu
✓ uși și ferestre normale
✓ pereți cortină
✓ uși și ferestre glisante sau armonice
✓ compartimentări interioare

Caracteristici principale
✓ profile din aluminiu tip ALPIN cu una, două sau trei camere de izolare cu sau fără rupere termică
✓ rezistență deosebită la vînt
✓ geamuri izolatoare cu două sau trei rînduri de sticlă, cu mare eficiență termică și fonică
✓ anodizat - 9 nuanțe de la auriu la negru
✓ vopsit electrostatic orice culoare

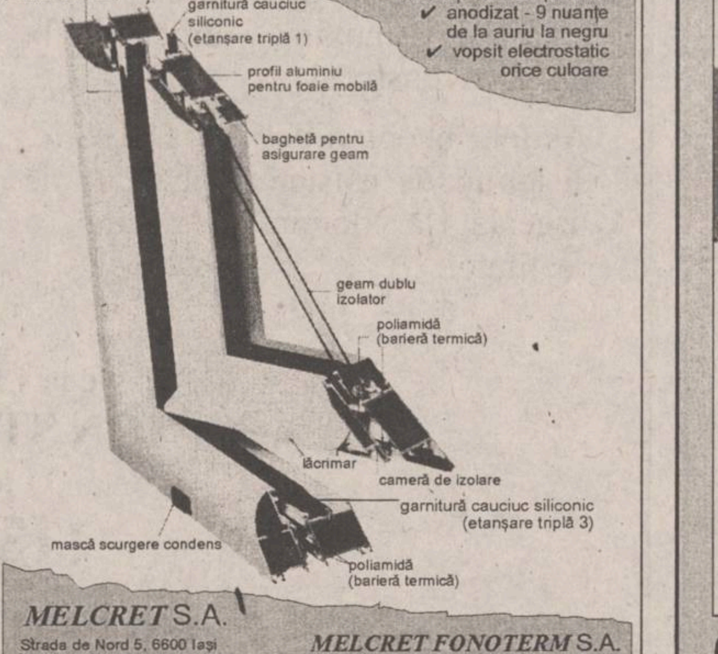
garnitură cauciuc siliconic (etanșare triplă 2)
garnitură cauciuc siliconic (etanșare triplă 1)
profil aluminiu pentru foaie mobilă
baghetă pentru asigurare geam
geam dublu izolator
poliamidă (barieră termică)
lăcrimar
cameră de izolare
garnitură cauciuc siliconic (etanșare triplă 3)
mască scurgere condens
poliamidă (barieră termică)

MELCRET S.A.
Strada de Nord 5, 6600 Iași
tel. 032-177.996
fax: 032-270.817

MELCRET FONOTERM S.A.
B-dul Poitiers 14, 6600 Iași
tel/fax: 032-233.400

MULTICOLOR fabrica de ambalaje
Printing & Packages S.A.

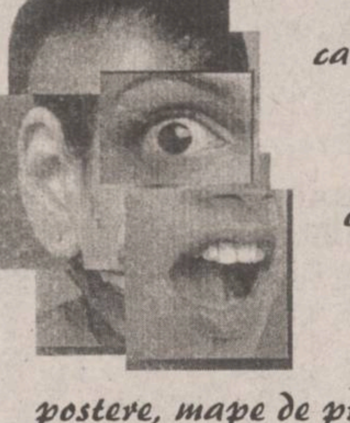

cutii din carton duplex
etichete în orice forme și dimensiuni
postere, mape de prezentare, prospecte, pliante, calendare
copertă de carte
UNIVERSUL CULORILOR
CALITATEA PE CARE O ASTEPTATI DEMULT !
Iași, Smîrdan 5, tel.: 032-271468, fax: 032-270415

Zetas SRL
produce și comercializează
Elemente de caroserie
DACIA
• praguri
• apărători
• rame faruri
auto
Toate tipurile și dimensiunile de cuie pentru:
• tapițerie
• turnătorie
• dranițe
• încălțăminte
• construcții
Calea Chișinăului nr. 32
(în incinta AGMUS S.A. Iași)
Tel. 032/233059; fax 032/135004

INSTITUTUL EUROPEAN PENTRU COOPERARE CULTURAL ȘTIINȚIFICĂ IAȘI
str. Cronicar Mustea nr. 17, Iași,
tel. 032/127311, fax 032/ 230197
Serviciile oferite de Institutul European Iași prin departamentele de profil sînt:
● grafică publicitară
● imprimare tipografică
(formulare tipizate, etichete pt. ambalaje individuale și colective în 1-6 culori, autocolante, prospecte, pliante și mape publicitare, cataloage de produse, calendare, broșuri, cărți, ecusoane și alte tipărituri plastificate pînă la format A3 etc)

-P-E-C-O- SA
Soarele care dă viață motorului tău!
• BENZINĂ
• MOTORINĂ
• ULEIURI
• GPL
• ANVELOPE VICTORIA, BARUM (import)
(toate dimensiunile)
Str. Zugravi nr. 24
Tel. 142780

MONITORUL FINANCIAR

Cursurile valutare de referință ale Băncii Naționale a României, valabile pentru 03, 04.02.1996:

Valute în cont	*Curs lei*
1 franc elvețian	2200
1 marcă germană	1786
1 franc francez	521
1 liră sterlină	4019
1 dolar SUA	2663
1 ECU	3277

Pentru protejarea depozitelor

Banca Dacia Felix a încheiat o asigurare în valoare de de 100 milioane de dolari

Banca Dacia Felix a încheiat o poliță de asigurare în valoare de 100 milioane de dolari pentru protejarea depozitelor, liniilor de credit oferite băncii și altor servicii financiare, a declarat Ioan Sima, presedintele Băncii, citat de Agentia de presă Mediafax. Polița de asigurare a fost încheiată cu firma româno-britanică ROMBRIT SA, care, la rîndul ei, s-a asigurat la Lloyd's. Contractul a fost încheiat pe un an de zile, fiind aprobat de Consiliul de Administrație al băncii și de Comisia de Supraveghere a Băncii Nationale.

FMOA-SAFI

Valoarea la zi a certificatului de investitor (CI) la Fondul Mutual al Oamenilor de Afaceri (FMOA) - SAFI este, începînd de luni, 29 ianuarie, de 682.880 lei - tip A, 170.720 lei - tip B și 85.360 lei - tip C. Rentabilitatea CI față de săptămîna trecută este de 1,5%. În anul 1995 rentabilitatea CI a fost de 120%. Activul net al Fondului este de 472.304,1 milioane lei. Numărul CI aflate în circulatie este de 5.533.409 echivalent tip C. Menționăm că un certificat tip A este echivalent cu 8 certificate tip C iar un certificat tip B este echivalent cu 2 certificate tip C.

Credit Fond

Valoarea la zi a unității de investiție (UI) la Fondul Mutual Credit Fond - administrat de Certinvest - este la 24.600 lei.

FRI

Valoarea la zi a certificatului de investitor la Fondul Român de Investiții, administrat de Creditanstalt Invest România este de 36 900 lei, tipul A, si 111.800 lei pentru tipul B.

Fondul de Investitii ARDAF

Valoarea la zi a certificatului de investitor la Fondul ARDAF este de 13 100 lei.

Cursul de schimb al principalelor valute valabil pentru 03, 04.02.1996

Casele de schimb valutar	Dolar SUA		Marcă germană		Liră sterlină	
	C	V	C	V	C	V
Banca Dacia Felix (tel. 145125)	2950	3150	2000	2160	3900	4000
B.R.D. (tel. 211340)	2675	2725	1797	1831	4060	4137
B.R.C.E. (tel. 211738)	2720	2770	1824	1858	4105	4180
Credit Bank (tel. 117591)	2710	3185	1810	2140	4020	4375
Casa de schimb Hygeco (tel. 112035)	3235	3359	2235	2299	-	-
Casa de schimb ACR (tel. 112345)	3200	3290	2200	2280	-	-
BANKCOOP (tel. 211236)	2850	2950	1850	1950	-	-
Casa de schimb Italian (tel. 213123)	3250	3400	2250	2350	4500	5000
Banca "București" (tel. 212009)	2950	3150	1936	2095	4414	4712
Banca Comercială "Ion Țiriac" (tel. 211740)	3000	3100	2125	2200	4400	4500

Dobînzile plătite de băncile comerciale persoanelor fizice pentru depozitele la termen în lei

Durata depozitului	Banca Comercială Română	Banca Română pentru Dezvoltare	Banca "Ion Țiriac"	Banca București	Bankcoop	Banc Post	Credit Bank	Banca Agricolă	Bancorex	Banca "Dacia Felix"
1 lună	45%	43%	48%	45%	44%		42%	42%	45%	48%
3 luni	47%	52.5%	50%	45%	49%	38%	47%	52%	47%	55%
6 luni	46%	53%	42%	41%	47%	40%	48%	47%	47%	43%
9 luni	46%	53.5%		39%	47%		49%	47%	47%	40%
12 luni	46%	54%	40%	38%	50%	42%	50%	50%	47%	35%
la vedere	18%	15%	20%	18%	21%	18%	18%	17%	18%	18%
suma minimă	100 000 lei	100 000 lei	500 000 lei	500 000 lei	200 000 lei	500 000 lei	200 000 lei	500 000 lei	100 000 lei	-

Un ghid folositor pentru cei care ar dori să facă dreptate

Principalele acte de corupție din sistemul vamal

■ *cazurile concrete prezentate în acest articol sînt preluate din raportul comisiei parlamentare care anchetează actele de corupție*

Deși România este interesată să se racordeze la circuitul economic internațional, Direcția Generală a Vămilor nu are încă un cadru legal consolidat. În plus, numeroși lucrători vamali și-au menținut metalități și manifestări specifice vechiului sistem totalitar. Pentru mărirea eficienței acestui organism în activitatea sa, reprezentanții Comisiei parlamentare pentru anchetarea actelor de corupție consideră că se impune, pe lîngă asigurarea cadrului legislativ, alocarea de resurse suficiente pentru modernizarea infrastructurii și dotării tehnice, pe de o parte, precum și preocuparea legată de existența unui persomal profesional, dublat de integritate morală. Toate cazurile de corupție sînt preluate din raportul comisiei amintite. ***(Constantin SEVERIN)***

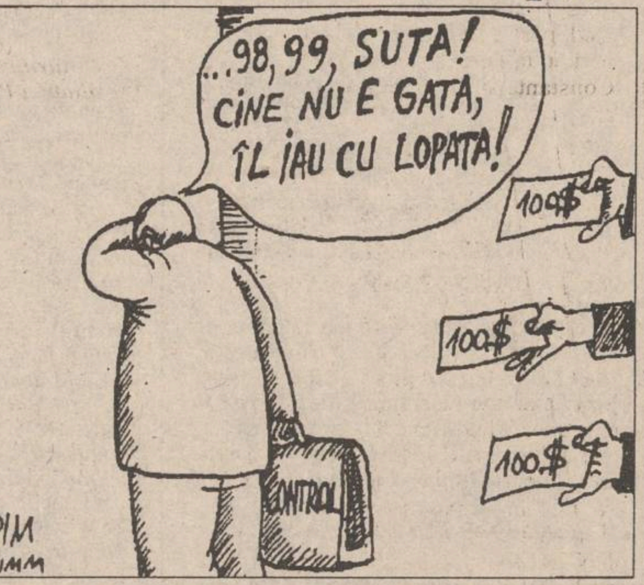
...98, 99, SUTA! CINE NU E GATA, ÎL IAU CU LOPATA!
100$
100$
100$
CONTROL
PIM
VIMM

■ *Înlesniri la plata obligațiilor vamale, acordate unor agenți economici*

Kiss Ion, vames la Vama Petea, a primit 30.000 lei mită de la un grup de turisti pentru a le facilita introducerea de bunuri ce depășeau cantitativ și valoric limitele admise de lege.

■ *Neefectuarea operației de vămuire*

Frentin Carmen, de la Vama Nădlag a pretins si primit de la ***Bogzan Gheorghe*** din Drobeta Turnu Severin, suma de 600 mărci germane pentru a-i permite introducerea ilegală în tară de televizoare color, aparatură video, frigidere si haine. Cu sprijinul realizării flagrantului asupra sus-numitei s-au găsit 2.860 mărci germane, 1.000 forinți, 6.000 lei, un calculator de mînă sigilat, 3 cartuse țigări Malboro, 12 sticle nectar de piersică și produse cosmetice.

■ *Eludarea dispozițiilor vamale prin acceptarea unor documente false sau fără documente vamale.*

Cărare Vasile, Pîrvu Elena si ***Verdescu Dan***, vameși la Vama Albița-Vaslui, au primit mită 1.000 dolari SUA de la doi cetăteni din Republica Moldova pentru scoaterea ilegală a unor garnituri de mobilă în valoare de 12,5 milioane lei.

Cărare Vasile si-a mai însușit bunuri în valoare de 2,250 mii lei, aparținînd Vămii Albița.

Un control efectuat de Brigada de supraveghere și control vamal, a descoperit că s-au efectuat, de firma M.V IMPORT-EXPORT București, operații cu aparatură de import în cantitați mai mari de PFL, hîrtie și alte materiale, fără ca declarațiile de transport vamal să fie confirmate de Vama Albița. Agentul economic s-a sustras de la taxe vamale în sumă de peste 34 milioane lei.

■ *Scoaterea ilegală din țară a unor bunuri din patrimoniul național*

Vameșii ***Gherman Ovidiu Adrian*** și ***Dan Pavel***; de la Vama Bors, respectiv de la Vama Cluj-Napoca, în schimbul a peste 3.000 de mărci germane pe care le-a primit mită, în complicitate cu ***Pușcaș Liviu***, funcționar ROMTRANS, muzeografii ***Pop Traian*** și ***Cătănaș Victor; Gubenko Vladimir*** și ***Paleakov Vladimir*** din Republica Moldova si ***Gotschiling Manfred***, cetătean german, au scos din tară 6 transporturi cu bunuri din patrimoniul national, icoane, săbii, ceasuri pendulă, cărți, mobilier, în valoare de peste 1 miliard lei, prin intermediul filialei din Cluj a firmei TIMEX IMPEX SRL Cehul Silvaniei, județul Sălaj.

■ *Încasarea unor taxe mai mici sau acordarea nejustificată de scutiri vamale*

Vameșul ***Palenciuc Dorel***, de la punctul vamal Oancea, județul Galați, a primit 71.000 lei, valută, băuturi alcoolice și cafea, pentru efectuarea incorectă a operațiunii de vămuire a unor turiști ce se întorceau din Republica Moldova.

Ca urmare a sesizării făcute de Garda Financiară Centrală, s-a constatat că s-a acordat nejustificat scutiri vamale, conform articolului 13 din Legea nr. 35/1991 deși nu erau îndeplinite cerințele prevederilor acestui text de lege pentru suma de 11.709.379 lei.

■ *Crearea de societăți fantomă sau folosirea altor mijloace frauduloase*

Cetățeanul libanez ***Salah Mustafa Bioglu*** a creat fictiv un număr de 9 firme; prin acest procedeu și declarații vamale false s-a sustras de la plata de taxe vamale și accize în valoare de 350 milioane lei.

SC EDF ASCO SRL Bucuresti, societate mixtă cu obiect de activitate desfacerea cu amănuntul a produselor din import și indigene, în sistem DUTY FREE cu vînzare în valută prin spațiile comerciale amenajate în incinta Aeroportului Internațional Otopeni-Bucuresti, prin încălcarea Hotărîrii Guvernamentale nr. 673/1991 s-a sustras de la taxe vamale în sumă de 118.538.000 lei si comision vamal în sumă de 5.015.000 lei.

Staicu Ion, director executiv al societății, a solicitat și Direcția Generală a Vămilor a aprobat prelungirea proceselor vamale de custodie de mai multe ori, fără garantarea taxelor vamale, întocmite de Vama Otopeni-Mărfuri.

■ *Vameși care intră în relații de afaceri cu patronii firmelor cărora le facilitează introducerea în țară de mărfuri prin contrabandă*

Ghilea George Ginel, vames la Vama Giurgiu, a primit mită bunuri în valoare de 200 dolari SUA de la ***Ciocoiu Costel***, patronul firmei COSTELINO IMPEX SRL București, evaluînd bunurile supuse taxelor vamale la 330.000 lei în loc de 90 milioane lei cît valorau în realitate. În acest mod statul a fost păgubit cu taxe vamale în sumă de 18.000.000 lei.

■ *Vameși care s-au privatizat, au profitat de funcțiile deținute în sistemul vamal și au comis acte de contrabandă*

Clipici Vasile, seful Vămii din municipiul Satu Mare, în calitate de patron al firmei SC ROVIR SRL a eliberat facturi false pentru 40 autoturisme importate prin firma sa, în care a înscris în fals că au fost importate prin firma sa, la prețuri derizorii, aducînd un prejudiciu avutului public de 1.014.850 lei.

■ *Vameși care înscriu date false în documentele vamale în schimbul unor sume de bani pentru a facilita patronilor depozitarea valutei în străinătate*

Buică Nicoleta, de la Vama Portului Mangalia, în înțelegere cu cetățeanul turc ***Muhmui Oktai***, a înscris în fals, în declarația vamală de export a 650 tăurasi, și în declarația de încasare valutară la rubrica Conditii de plată - BARTER în loc de "Plata imediată cu ordin de plată" așa cum era menționat în licența de export. În acest mod a permis agentului economic să nu aducă în România contravaloarea mărfii în sumă de 182 mii dolari SUA.

■ *Vameși care sînt complici la introducerea prin contrabandă a unor cantități de mărfuri din zonele libere*

Vama, în colaborare cu politia si serviciile de vamă străine, au descoperit importante cantităti de droguri pe aeroport, la trecerea prin Vamă sau în Portul Constanța.

La Vama Otopeni-mărfuri s-au descoperit 100 kg cocaină, expediată din Venezuela pentru cetăteanul ***Nacendis Costică***. Aceste droguri erau ascunse în postamentul unor statui.

La Vama Giurgiu s-au descoperit 15 kg heroină ascunsă în pereții dubli ai unui dulap din autocarul turistic al firmei ORTADOGLU din Turcia, apartinînd cetățenilor turci ***Hussein Agyol Ahmed Aydun*** și ***Akim Abdul Kadir*** și 42 kg heroină ascunsă într-un locas în portbagajul unui autoturism aparținînd unui cetățean englez.

În portul Constanța, în colaborare cu Politia, s-au descoperit în două containere cantitatea de 10.470 kg hașiș cu destinatia Bratislava.

S.C. MOLDOMOBILA S.A. IAȘI
Str. Bucium nr. 34
Tel. 032/232600; 032/135263
Fax.: 032/232309; 032/232217

angajează prin concurs

2 (doi) economiști

Condiții:
- Absolvenți ai Facultății de Științe Economice, secția Finanțe - Contabilitate;
- Vîrsta maximă 35 de ani.

Cererile se vor depune la registratura societății pînă pe data de **15.02.1996**.

Concursul va avea loc în ziua de **28.02.1996**, ora **9.oo.**

Relații suplimentare la sediul societății sau la telefon **232600, interior 121**.

Fundația Academică PETRE ANDREI

UNIVERSITATEA "PETRE ANDREI"

ANUNȚĂ

scoaterea la concurs a următoarelor posturi:
✓ **Secretar Facultatea de Economie**
✓ **Secretar Facultatea de Drept**
✓ **Secretar Rectorat**

Concursul va avea loc în ziua de **6 februarie 1996**, la sediul Universității "Petre Andrei", str. Gavril Muzicescu nr. 7A.

Condițiile de participare la concurs: • studii superioare • cunoașterea limbii engleze și a limbii franceze • cunoștințe de informatică • cunoștințe de secretariat.

Înscrierile se fac pînă la data de 5 februarie 1996, la Rectoratul Universității "Petre Andrei"

FONDUL MUTUAL ARDAF (F.M.A.)
Avînd autorizația prealabilă nr. 160/15.09.1995 și autorizația definitivă nr. 242/3.11.1995 acordate de C.N.V.M.
creat pentru a asigura prosperitatea oamenilor inteligenți, realiști și cu simț practic
Sediul: CLUJ NAPOCA, str. Samuil Micu nr. 7; Telefon 064-194261; Fax 064-198266
administrat de
S.C. SPOR S.A.
Autorizat de C.N.V.M. prin Decizia D nr. 158/15.09.1995.
Sediul: CLUJ NAPOCA, str. Samuil Micu nr. 7; Telefon 064-414581; Fax 064-414571
și-a început activitatea în SEPTEMBRIE 1995; Valoarea nominală a unui T.I.A.: 10.000 lei
VALOAREA UNUI TITLU DE INVESTIȚIE ARDAF (T.I.A)
în data de 02 februaire 1996 este de 13.100 lei.
F.M.A. ANUNȚĂ URMĂTOARELE PERFORMANȚE LA DATA DE 02 februarie 1996:

Număr de titluri de investiție ARDAF (T.I.A.) în circulație	**4.842.503**
Număr de localități unde se efectuează operațiuni F.M.A.	**66**
Număr de investitori în F.M.A. (persoane fizice și juridice)	**23.388**
Valoarea activelor nete	**56,3 miliarde lei**

Rentabilitatea pe luna	Septembrie	Octombrie	Noiembrie	Decembrie	Ianuarie
	6%	5,66%	5,36%	5,93%	4,8%

Rentabilitatea pentru primele patru luni corespunde unei dobînzi anuale simple de 76,68 %
Rentabilitatea la zi corespunde unei dobînzi anuale simple de 74,93%
Participarea la Fondul Mutual ARDAF (F.M.A.) este deschisă potențialilor investitori prin subunitățile ARDAF și ale BANCII DACIA FELIX din toată țara.
Fililala Iași: - B-dul Copou nr. 3-5, telefon 212329; 210297; fax 212118
NU UITAȚI:
Beneficiază de o reducere de 10% la încheierea Poliței de Asigurare de Viață Felix, acei membri ai F.M.A. care dețin cel puțin 300 T.I.A.

CORPO SAN
societate specializată în servicii medicale mobile
oferă,
începînd cu data de
1 februarie 1996
ASISTENȚĂ MEDICALĂ NON STOP

Începînd cu data de 1 februarie 1996, **Corpo San** va sta la dispoziția dumneavoastră 24 de ore din 24.

În orice moment din zi sau din noapte veți putea beneficia de serviciile **Corpo San**, dînd un simplu telefon.

Un echipaj medical de înaltă calificare se va deplasa de fiecare dată, în maximă urgență, la dumneavoastră.

Astfel, începînd de pe 1 februarie, sistemul de asistență medicală de urgență la domiciliu devine o realitate.

Vă reamintim pe scurt serviciile pe care Corpo San vi le oferă **NON STOP** începînd cu data de 1 februarie:

- consultații medicale la domiciliul pacientului, cu deplasare la pacient în regim de maximă urgență
- tratamente de urgență la domiciliul pacinetului
- transportul și internarea pacientului în cazuri de necesitate
- analize de laborator la domiciliul bolnavului
- tratamente injectabile, intravenoase și intramusculare, la domiciliul pacientului
- eliberarea de rețete în regim compensat, precum și eliberarea altor acte medicale.

de la 1 februarie,
apelați NON STOP CORPO SAN
la telefon
113.130
SOSIM IMEDIAT

SÎMBĂTĂ
DUMINICĂ
3 februarie 1996
Inclus în nr. 27 (1394)

monitorul
Sport

SPORT,
PUBLICITATE,
DIVERTISMENT
SECȚIUNEA B

Continuă maratonul voleibalistelor

Penicilina joacă astăzi la Brăila

■ *Universitatea Cluj are o partidă dificilă acasă*

În Sala Sporturilor din Brăila are loc astăzi partida Braiconf - Penicilina Iași, din cadrul etapei a XIII-a a campionatului Diviziei A la volei feminin. Noi credem că cifra 13 nu va fi fatidică pentru fetele antrenate de Nicu Roibescu și Aurelia Ichim, care se află într-o formă deosebită, asta în timp ce Lenuța Trică &Co, cîndva team european, ilustrează astăzi bine vorba ceea românească "fost-ai lele!" Aflată pe locul III în clasament, echipa ieșeană va juca și cu gîndul la București și Cluj, unde vor evolua cele două adversare în lupta pentru titlu. Și dacă la București, nu e speranță de surpriză, rapidistele primind replica echipei Unic Piatra Neamț (o altă "lele"!), la Cluj, europeana Oțelul Tîrgoviște poate realiza minunea în fața clujencelor aflate în plin proces gravitațional. În rest: Olimpia Volemt - Romradiatoare Brașov; Valrom - Dacia Pitești (un alt rendez-vous de gradul I), Universitatea Bacău - Dinamo București. Sperăm, deci, să vă aducem vești bune de la Brăila, mai exact, o victorie, condiție sine qua non a menținerii contactului cu plutonul fruntaș! **(N.G.).**

Fotbal - Divizia Națională

Poli se întoarce în Iași

O ultimă amintire de la hotelul Cioplea

Cantonamentul de la Predeal a Politehnicii ia astăzi sfîrșit, după două săptămîni de antrenamente intense. Ieri au fost efectuate două ședințe de pregătire fizică, ultimul antrenament pe Valea Prahovei urmînd a se desfășura în dimineața zilei de astăzi, imediat fiind programată întoarcerea spre casă. În privința vîrfului gălățean Arăpașu, dorit în lotul ieșean, ieri, medicul lui Poli, dr. Iacob, s-a deplasat împreună cu jucătorul la reputatul specialist bucureștean, doctorul Florescu, cel care i-a operat și pe Petrache și Ambrosie, pentru a stabili dacă Arăpașu are întindere de ligamente sau ciupitură de menisc. În funcție de diagnosticul stabilit, Politehnica va finaliza tratativele cu Dunărea Galați.

În ceea ce privește meciurile amicale, acestea vor rămîne la "cota 3", cea de pînă acum, deoarece nu mai puțin de 8 jucători ieșeni sînt accidentați. Astfel au căzut cele două variante (Onești sau Odorheiu Secuiesc) de disputare a unui nou joc-test la sfîrșitul acestei săptămîni, pe terenul echipelor din localitățile amintite. Duminică și luni fotbaliștii Politehnicii vor fi liberi, pregătirile echipei ieșene în vederea unei evoluții cît mai bune în campionat urmînd a fi reluate marți la stadionul din Copou. **(Ovidiu MINEA)**

Caleidoscop sportiv

■ *Adrian Voinea despre candidatura lui Ilie Năstase* ■ *Echipă africană caută parteneri de joc* ■ *Tonya Harding vrea să se recăsătorească!*

■ Trei ediții dintr-o lovitură! - Pentru prima dată în istoria Jocurilor Olimpice, o rețea de televiziune, NBC, a cumpărat drepturile exclusive de transmisie a Jocurilor Olimpice de vară 2004 și 2008 și a celor de iarnă 2006, înainte chiar de desemnarea orașelor organizatoare! Contractul se ridică la 2,3 miliarde dolari, în ordinea edițiilor 793, 613, respectiv 894 milioane dolari. Directorul de marketing al Comitetului Internațional Olimpic, Michael Payne, a explicat că acest acord oferă securitate financiară considerabilă mișcării olimpice ca și viitoarelor orașe organizatoare. ■ Despre igiena personală - "Nu mă spăl niciodată pe dinți dimineața, totdeauna numai seara. Nu-mi miroase urît gura, pentru că nu mănînc nici rahat, nici carne! Mîncarea mea preferată? Un fruct proaspăt". Această declarație aparține Martinei Navratilova și a fost dată revistei "Advocate", care se adresează homosexualilor și lesbienelor. ■ "Este ca și Napoleon. Are o imaginație foarte bogată. Dar cred că românii au nevoie acum de imaginație la prezent". Declarația este a lui Adrian Voinea, dată revistei germane "Welt am Sonntag", după ce a aflat despre căpitanul său nejucător, Ilie Năstase, că dorește să devină primar al Bucureștiului.■ Refuzul echipei de fotbal a Nigeriei de a participa la Cupa Africii la fotbal, a fost tratată de către ziariștii francezi, cum altfel, cu umor. La rubrica specifică a suplimentului L'Equipe Magazine, a apărut următorul anunț: "Echipă africană de înalt nivel în căutarea unui meci amical, acceptă propuneri de orjunde, indiferent cine se va ocupa de organizare. Sunați de urgență la sediul Federației Nigerei, la Lagos. ■ Se pare că "Ghitza" Mureșan este pe cale de a ajunge vedetă nu numai în sălile NBA. Impresionat de ultimele sale evoluții, actorul și realizatorul Billy Cristal a declarat recent că îi va încredința un rol în viitorul său film, dacă, bineînțeles, uriașul din Carpați va accepta. ■ Cei mai buni atleți de pe continentul negru se vor întîlni la Yaounde, în Camerun, cu ocazia Campionatelor Africii, la jumătatea lui Iunie. Dar săritorii cu prăjina, începînd cu sud-africanul Okker Brits, s-ar putea să renunțe la participare, din două motive. Mai întîi, nu există stand amenajat special pe stadionul respectiv. Apoi, nici nu există vreun săritor camerunez, deci nu există nici interes pentru amenajarea probei. ■ Tonya Harding **(foto)**, fosta fată obraznică a patinajului artistic, vrea să se remarite. A găsit și un partener pe măsură, Michael Smith, un mașinist tată a cinci copii, în vîrstă de 29 de ani. Un adevărat "băiat fin", dacă ținem cont de declarațiile fostelor trei soții, care în cor au afirmat că le bătea, le mințea și făcea o grămadă de datorii. "Mă doare-n cot de zvonuri. Îl iubesc și mă iubește", s-a apărat Tonya Harding. ■ Lamine Gueye iubește schiul la nebunie. Fondatorul și cel mai eminent reprezentant al Federației Senegaleze de schi, a devenit celebru la Albertville înainte de a se ilustra în maniera sa la Lillehammer El are acum intenția de a participa la Campionatele Mondiale de la Sierra Nevada. Pentru a-și mări bugetul, el a pus în vînzare o serie de tricouri cu următoarea inscripție: "Sénégal Ski Team: The Movie".

Turneul celor 5 Națiuni

Astăzi se poate stabili cîștigătoarea titlului

■ *de la ora 17:00, pe TVR1, Scoția - Franța. În celălalt joc, Anglia întîlnește Țara Galilor*

Etapa a doua a turneului are drept cap de afiș jocul de la Edinborough (adică exact cum le place scoțienilor să-și zică orașului capitală), acolo unde reprezentanții scaietului înfruntă pe cei ai cocoșului galic. Atît francezii, cît și scoțienii sînt învingători în prima etapă, iar după jocul prestat, au și depus opțiuni pentru titlul acestui an. În schimb, gazdele acestui joc au un atuu în plus, prin faptul că victoria lor a avut loc în deplasare, în timp ce cea a francezilor de la Paris a fost pe muchie de cuțit, în fața unor englezi, care poate nu și-au spus ultimul cuvînt. Cu toate acestea, tricolorii au avut întotdeauna apetit la disputele pe terenuri străine, iar tehnica, din care obstrucțiile nu au dispărut în totalitate, le este în ajutor, cu un Olivier Roumat mai mult decît motivat, după suspendarea de jumătate de an. Asemenea însă a pățit și Thierry Lacroix, dar revenirea sa nu este chiar fericită, cu un "tir" numai reglat nu. De partea cealaltă, remarcăm excelenta mobilizare a celor 15, din care lipsește vedeta Gavin Hastings, ceea ce întărește proverbul care spune că "nimeni nu este neînlocuibil".

Celălalt joc al zilei aduce în prim plan Țara Galilor, cea care în prima etapă a stat, formație deosebit de puternică, dar cu destule lipsuri la capitolul fantezie. Probabil că Anglia o va spulbera, mai ales că își dorește cu ardoare un nou titlu. Partida de pe "Parc des Princes" a fost controlată la un moment dat, lucru ce poate da de gîndit vis-a-vis de labilitatea jucătorilor englezi. O victorie în fața galezilor, plus una la fel de sigură în fața irlandezilor, nu reduce calculele decît la o victorie în fața Scoției, cu rezerva ca și aceasta din urmă să se impună astăzi cu francezii. Calcule, calcule, însă cu o înfrîngere deja în bagaj... Scoția reprezintă inamicul numărul 1. Dar pînă la jocul direct mai este.

Clasamentul la zi:

1. Scoția	1	1	0	0	16-10	2
2. Franța	1	1	0	0	15-12	2
3. Țara Galilor	0	0	0	0	0 - 0	0
4. Anglia	1	0	0	1	12-15	0
5. Irlanda	1	0	0	1	10-16	0

Laurent Benezech, component al pachetului de înaintași al Franței

Volei feminin, Divizia Scolară

Liderul contra lanternei

Ieri a avut loc etapa a treia a ultimului turneu de sală din cadrul Diviziei Naționale școlare la volei feminin, seria I. În primul joc, lidera, Penicilina - CSȘ Unirea Iași, a întîlnit ultima clasată, echipa Liceului Industrial nr. 1 Fălticeni. După un joc în care prof. Lucia Chirilă a folosit întregul lot de jucătoare, ieșencele s-au impus cu 3-0 (6,9,2). S-au remarcat: Alina Bordeianu, Simona Simion și Gabriela Parasc. **Celelalte rezultate:** CSȘ Piatra Neamț - CSMU-CSȘ Suceava 3-0 (3,10,8); LPS Suceava - CSȘ Bacău 3-2 (12, -9, -7, 9, 11)

Astăzi, de la orele 14,00, în Sala Penicilina, va avea loc derbiul CSȘ Bacău - Penicilina Iași, urmat de jocurile LPS Suceava - CSȘ Piatra Neamț și CSMU Suceava - Lic. nr. 1 Fălticeni. Duminică, de la ora 9,00 se vor disputa ultimele jocuri: Penicilina - CSMU Suceava, Lc. nr. 1 Fălticeni - LPS Suceava și CSȘ P. Neamț - CSȘ Bacău.

Clasament după 18 etape: 1. Penicilina CSȘ Unirea Iași - 35p; 2. CSȘ Bacău - 31 p; 3. CSȘ Piatra Neamț - 28 p; 4. LPS Suceava - 28 p; 5. CSMU-CSȘ Suceava - 22 p; 6. Lic. Ind. nr. 1 Fălticeni - 17 p. **(Lucian MINUȚ).**

Baschet - juniori I

Surprize încă din prima zi

Începînd de ieri, 2 februarie, Sala de Sport a Liceului Vasile Alecsandri din Bacău este gazda ultimului turneu de sală al turului seriei a V-a din cadrul Campionatului Național al Diviziei Școlare de baschet masculin. În prima zi a competiției, în reuniunea de dimineață au fost programate meciurile: LPS Galați - CS Unirea Iași și CSS Botoșani - CSS Rădăuți.

Meciul de deschidere a adus față în față echipele LPS Galați și CS Unirea Iași. În acest meci gălățenii porneau drept favoriți, ei fiind fruntașii clasamentului și avînd la activ foarte puține înfrîngeri. Ieșenii, însă, bine coordonați în teren de Cristian Popa, au reușit să încheie prima repriză în avantaj: LPS Galați - CS Unirea Iași 40-47. După pauză ieșenii au reusit, în continuare, să fie la cîrma partidei, avînd întodeauna conducerea pe tabela de marcaj. Scor final LPS Galați - CS Unirea Iași 89-98. Pe lista marcatorilor de la echipa cîștigătoare s-au evidențiat Cristian Popa (cel mai bun jucător de pe teren) 28 puncte, Bogdan Savin 21 puncte și Dumitru Gheorghiu 17 puncte.

Cea de-a doua surpriză a turneului a fost realizată de echipa CSS Rădăuți care actualmente deține lanterna roșie a clasamentului. Ea a reușit să o învingă pe ocupanta locului 2, CSS Botoșani cu scorul de 80-75. Principalii marcatori ai echipei din Rădăuți au fost Mihai Lazurcă (cel mai bun jucător de pe teren) 32 puncte și Cornel Loghin 19 puncte, iar de la Botoșani, Marcel Ilașcu 14 puncte și Ovidiu Chirilă 12 puncte. În reuniunea de ieri seară s-au înregistrat rezultatele: LPS Galați - CSS Botoșani 78-71 (41-45); CSS Bacău - CS Unirea Iași 93-86 (44-43). **(Gabi BORCILĂ)**

PANORAMIC

Open-ul "indoor" al Pacificului

Seles eliminată de Majoli

Rezultate înregistrate ieri în sferturile de finală: Iva Majoli (Croația, nr.7) - Monica Seles (SUA,nr.1) 1-6, 7-6, 6-4; Arantxa Sanchez Vicario (Spania, nr.3) - Magdalena Maleeva (Bulgaria, nr.5) 7-5, 6-3; Martina Hingis (Elveția) - Naoko Sawamatsu (Japonia) 6-1, 6-2; Conchita Martinez (Spania, nr. 2) - Lindsay Davenport (SUA) 6-2, 6-3.

Marea surpriză a turneului de tenis de la Tokyo (926.500 dolari - premii) s-a înregistrat în sferturile de finală: croata Iva Majoli (18 ani) a învins-o pe favorita nr. 1 a competiției, Monica Seles (SUA), la numai o săptămînă după ce fusese învinsesă, fără drept de apel, cu 6-1, 6-2, la Open-ul Australiei. Ultimele două calificate în semifinalele turneului feminin de la Tokyo sînt spaniola Arantxa Sanchez Vicario și elvețiana Martina Hingis. În semifinale, Arantxa o va întîlni pe compatrioata sa, Conchita Martinez (cap de serie nr.2), care a dispus în sferturi de americana Lindsay Davenport. Hingis, 15 ani, își va disputa un loc în finală în compania croatei Iva Majoli, cea care a produs ieri dimineață marea surpriză, învingînd-o pe Monica Seles. De remarcat că Monica s-a întîlnit cu Majoli și la turneul de la Melbourne, unde a învins-o în două seturi, în faza sferturilor.

Pregătirile adversarilor pentru CE 1996

Lotul Spaniei pentru amicalul cu Norvegia

Reprezentativa de fotbal a Spaniei, adversara României la CE '96, va susține miercurea viitoare un meci amical cu echipa similară a Norvegiei, la Las Palmas. Selecționerul Javier Clemente i-a acordat lui Toni Jimenez șansa de a apăra poarta spaniolă, în absența veteranului Andoni Zubizarreta, aflat la prima accidentare din carieră. Jimenez și-a ajutat echipa, Espanyol, să ajungă pe locul trei în clasament. Lotul: Portari - Jimenez, Canizares. Fundași - Hierro, Alkorta, Belsue, Ferrer, Abelardo, Sergi, Nadal. Mijlocași - Luis Enrique, Gonzalez, Donato. Atacanți - Salinas, Manjarin, Guerrero, Goikoetxea, Pizzi, Kiko Narvaez, Caminero.

Cupa Spaniei - sferturi de finală

Barça - ținută în sah de Numancia

Formația Numancia (din cea de-a treia divizie) a terminat joi, la egalitate (2-2) partida cu FC Barcelona în primul tur al sferturilor de finală a Cupei Spaniei la fotbal. Hagi a fost titular, iar Gică Popescu a privit meciul de pe banca de rezerve, fiind menajat de Johann Cruyff.

Cupa Africii

Nigeria a fost suspendată de la următoarele două ediții

Confederația Africană de Fotbal (CAF) a suspendat echipa Nigeriei de la următoarele două ediții ale Cupei Africii pe națiuni. "Comitetul Executiv al CAF a adoptat următoarele sancțiuni împotriva Nigeriei: suspendarea de la edițiile Cupei Africii din 1998 și 2000 și o amendă de 15.000 de dolari pentru refuzul de participare la turneul din acest an, organizat de Africa de Sud" a declarat purtătorul de cuvînt al CAF, Viken Dijmedjian. Hotărîrea are consecințe negative pentru naționala nigeriană în perspectiva Campionatului Mondial din 1998. FIFA a anunțat luna trecută că orice sancțiune impusă de CAF se va extinde și la nivelul forului mondial. Dacă suspendarea se menține, echipa "super-vulturilor" nu va putea lua startul în preliminariile CM - Franța 1998. Nigeria a refuzat să participe la Cupa Africii din acest an, motivînd lipsa de securitate a jucătorilor săi pe teritoriul Africii de Sud. Anterior, autoritățile de la Johannesburg au luat protestat împotriva executării de către regimul de la Abuja a nouă militanți pentru drepturile omului. La ultima ediție a World Cup, Nigeria s-a calificat în optimile de finală.

CM de sanie

Apostol și Cepoi obțin locul VI

Echipajul român Ioan Apostol - Liviu Cepoi a ocupat astăzi locul VI la Campionatele Mondiale de sanie, organizate în localitatea germană Altenberg. Cei doi au fost cronometrați în 43"191. Medalia de aur a fost cîștigată de Germania (Stefan Krausse - Jan Behrendy) - 42"571, urmată în clasament de Italia (Gerhard Plankensteiner - Oswald Haselrieder) - 42"650 și de Austria (Tobias Schiegl - Markus Schiegl) - 42"737.

Slalom super-urias

Katja Seizinger - învingătoare la Val d'Isere

Sportiva germană Katja Seizinger a cîștigat, vineri, proba feminină de slalom super-urias de la Val d'Isere (Franța), contînd pentru Cupa Mondială la schi alpin. Cu timpul de 1'11"32, ea le-a devansat pe Renate Goetschl (Austria) și Hilde Gerg (Germania), înrestrate în 1'11"71 și, respectiv 1'11"73. Seizinger este la cea de-a patra victorie în acest sezon și a acumulat 886 de puncte în Cupa Mondială, aflîndu-se acum la numai 4 puncte de lidera clasamentului general provizoriu, Anita Wachter (Austria), sosită doar pe locul al 20-lea la Val D'Isere.

■ Schiorul francez Luc Alphand a cîștigat ieri proba de coborîre disputată pe pîrtia "Kandahar" din localitatea germană Garmisch-Partenkirchen, în Cupa Mondială. Timpul învingătorului: 1'52"61. Pe locurile următoare s-au clasat canadianul Brian Stemmle - 1'52"95 și italianul Peter Rungaldier - 1'52"96.

Baschet - Cupa Europei

Barcelona și ȚSKA Moscova conduc în cele două grupe

Rezultate din Cupa Europei a cluburilor campioane la baschet masculin, seriile grupelor semifinale:

Grupa A: TSKA Moscova (Rusia) - Benetton Treviso (Italia) 84-70 (40-37); Ulkerspor (Turcia) - Bayer Leverkusen (Germania) 82-66 (30-29); Olympiakos (Grecia) - Antibes (Franța) 98-83 (41-33). În clasamentul grupei, conduce TSKA Moscova - 21 de puncte, urmată de Olympiakos Pireu și Benetton Treviso - cîte 20 de puncte și Ulkerspor (Turcia) - 18 puncte

Grupa B: Real Madrid (Spania) - Pau Orthez (Franța) 76-64 (38-28); Barcelona (Spania) - Cibona (Croația) 76-66 (33-29); Buckler Bologna (Italia) - Maccabi Tel Aviv 86-83 (36-45). Conduce Barcelona - 21 puncte, urmată de Panathinaikos și Real Madrid - 19 puncte, Pau Orthez, Cibona Zagreb și Virtus Bologna - cîte 18 puncte.

DIRECȚIA REGIONALĂ DE POȘTĂ
IAȘI

dorește să cumpere un spațiu, eventual clădire individuală în municipiul Câmpulung Moldovenesc,
județul Suceava, pe strada Calea Transilvaniei, în zona Fabricii de Mobilă și Fabrica de Încălțăminte în suprafață de aproximativ **100 mp**.

Termen de depunere a ofertelor - **15.02.1996**, la Oficiul Poștal Câmpulung 1 sau relații la telefon **030210021** (Direcția de Poștă Suceava).

Aveți încredere în profesionalismul dumneavoastră?
Sînteți un tînăr dinamic?
Alăturați-vă forțele de o FORȚĂ!

M.V.D.®

ANGAJEAZĂ:

JURIST - vîrsta maximă 30 ani

SECRETARĂ - cunoștințe dactilo, PC, public relations, vîrsta maximă 30 ani

2 COLABORATORI - studii superioare, cunoștințe PC, vîrsta maximă 30 ani

Pentru punctul de lucru din Pașcani

2 COLABORATORI - studii superioare, cunoștințe PC, vîrsta maximă 30 ani, cu domiciliul în Pașcani

Dinamism, acțiune, seriozitate - atuurile viitorului Dvs.!
Cererile de angajare se primesc la Hotel UNIREA, camera 107, după ora 17,00. Informații la telefon **212299**, după ora 17,00.

salatele
IFANTIS
CELEBRE
GUSTOASE
SĂNĂTOASE

Dacă doriți
să vindeți aceste
salate minunate
sunați ACUM
la telefon
032-212.982

salatele
- DE BOEUF
- SANTORINI
- de icre
- de vinete
- TZATZIKI
- de cartofi
- de ton
- BUDAPEST
- de pui
- de ardei
- SKORDALIA

NORD-EST TOURS
VIZE
FRANȚA, BELGIA, AUSTRIA, ISRAEL
(pe bază de invitație individuală)
Transport internațional
(aerian și rutier)

Destinații principale:
GERMANIA
Nürnberg, Ulm, Stuttgart, Karlsruhe, Köln, Mannheim, Frankfurt,Düsseldorf, Essen, Dortmund
FRANȚA
Reims, Metz, Paris.

Rezervări, confirmări și eliberări bilete pentru principalele linii aeriene prezente în România în clasa turist sau la bussines class.

net
Informații și înscrieri:
IAȘI 032-117596
BACĂU 034-118611
SUCEAVA 030-225482
KLM
AGENT

AGENDA OMULUI DE AFACERI

CABINET OBSTETRICĂ-GINECOLOGIE
Viața medicală

● asigură consultații de obstetrică-ginecologie
● tratamente ● mici intervenții (chiuretaje)
● analize ● sexologie

Podu Roș, str. Țuțora 4, sc. E, ap. 1, tel. 122034.
Program: zilnic 12,00-19,00, sîmbătă 9,00-14,00.
Contact: Dr. Alexandra Ovănescu, Dr. Masheh Osama

ALFA CIVIC

distribuie
scule, dispozitive, unelte, accesorii
BOSCH, MAKITA, METABO, STAYER, FELISATTI, FIAC, P.G.M., AQUAPOMPE

Tel. 032-222308

ELECTRIC PULS SRL

oferă
- sisteme de alarmă DSC Canada
- componente electronice
- telecomenzi video

Telefon 230059, fax 230094

NATIONAL PROTGUARD
Filiala Iași

servicii de pază și protecție

Hotel Unirea, camera 1204, tel. 117105, 211463
Contact: Iulian Florea, Director economic

IRSIDO SRL

vă oferă en gros
● rechizite de birou (biblioraftturi, caiete mecanice, mape, dosare, capsatoare, perforatoare, seturi de birou) produse ESSELTE - Franța
● articole de scris (pixuri, pixuri ceramice, stilouri, creioane mecanice, evidențiatoare, markere), produse SCHNEIDER - Germania și MICRO - Coreea
● hîrtie xerox, hîrtie calc, indigouri

Str. Toma Cozma nr. 7A, tel. 144255

CRISS GROUP SRL
vinde en gross

● băuturi: vodcă: PERFECT, FIRIZA, SATRA, CLUB 22
rom: PIRAT, COMOARA
lichioruri (15 sortimente)
● țigări ● paste făinoase ● dulciuri
● conserve: carne, pește ● margarină
● produse cosmetice ● detergenți

Bd. Poitiers 14, Centrul comercial Euromarket, tel. 251759

LIVIUS

- *Calculatoare SALIENT (garanție 3 ani)*
- *Imprimante (ace/jet/laser/color)*
- *Plottere și cutter-plottere ROLAND*
- *Programe de contabilitate CIEL*
- *JURIST-PC: colecție de legi*

str. Fătu 1A, tel/fax:032/11.22.21

PETRA SRL
societate mixtă româno-germană

desface prin **Magazinul SUNSHINE:**
- proiectoare, lămpi și becuri cu halogen
- componente electronice
- transformatoare toroidale în gama 15VA ÷ 1000VA
- calculatoare, imprimante, faxuri
- agende electronice, calculatoare de birou
- cîntare electronice, case de marcat
- consumabile pentru tehnică de calcul

str. Anastasie Panu 2A, tel. 032/125808, fax: 032/221281

PALLADIAN COMPUTERS

Calculatoare	Imprimante
Service	Software
Multimedia	Subansamble

Cea mai bună OFERTĂ!

Str. Arcu 85, tel. 211696, 250050, fax: 211696

HONDA
S.C. PIT STOP S.R.L.
dealer autorizat pentru Moldova
- motoare de uz general (2.2 -20 CP)
- motopompe (600-2300 l/min)
- generatoare electrice (0.35 - 12 KVA)
- motoare de barcă (2 - 45 CP)

Calitate japoneză originală.

Str. C. Negri 62; Tel 032-147968; Fax 032-211238; CP 171- OP 1 Iași

CANEL SRL

sisteme de radiocomunicații

KENWOOD

în județele Iași, Suceava, Vaslui.

Str. I. C. Brătianu nr. 22
Tel. 032/114821, Tel/Fax: 032/211986

PAPER DRAGON

vă oferă en gros la cele mai mici prețuri:
- caiete școlare de toate tipurile;
- hîrtie offset (gramaj 60; 70; 80 g/m2);
- hîrtie de ambalaj;
- hîrtie de scris;
- agende, dosare și registre, notesuri, blocuri de corespondență, plicuri;
- toată gama de documente tipizate

Sucursala Iași - Bd. Copou nr. 7, tel/fax: 032/214033

EROM S.A.

distribuitor al produselor
- COLGATE - PALMOLIVE
- FARMEC CLUJ
- MIRAJ
- SCHWARZKOPF (TAFT, SCHAUMA)
- JOHNSON PH
- GILLETTE
- GAMA LA FEMME, etc.

IMPORTANT: discount 0÷5% sub prețul producătorului.
TRANSPORT GRATUIT! Tel./Fax: 032/125405; 126105

MOLDROM SA

import - export
materii prime, laminate din oțel
și materiale de construcții

Str. Tătărași nr. 57, tel./fax 173025, 172799, 270499
Contact: Constantin Badea, Director executiv

TOFAN GRUP SA
Filiala Iași

comercializează
anvelope și camere auto

Str. Ghica Vodă 1B (demisol), tel. 114782
Contact: Cornel Arcip, Director

COMITEL SRL

oferă și instalează
echipamente PANASONIC
centrale telefonice, telefaxuri, audio-video
instalații pentru aer condiționat

Iași - Bd. Copou nr. 3, parter - cam. 2
Tel. 032-210054; 213375

ROTHERM SRL

oferă și instalează echipamente pentru încălzire centrală și condiționare a aerului, import Italia, reprezentant al firmelor:

FERROLI - microcentrale și cazane de încălzire (gaz metan și motorină)
- calorifere din fontă și aluminiu;

DAB - pompe de circulație, hidrofoare;
Service în garanție și post garanție.

PREȚURI MINIME PENTRU UN CONFORT MAXIM!
Tel./Fax 032/175105

ABES MED SRL
comercializează

● băuturi: vodcă: PERFECT
produse VALCO - Baia Mare
lichioruri
sucuri
● țigări ● paste făinoase ● dulciuri
● conserve ● margarină ● hîrtie igienică
● produse cosmetice ● detergenți

Bd. Poitiers 14, Centrul comercial Euromarket

SC VIBLANC SA
vinde

- Frigidere "Arctic":
  - 240 l = 640.000 lei
  - 180 l = 540.000 lei
  - 140 l = 450.000 lei
- Congelatoare "Arctic":
  - 210 l = 868.000 lei
  - 160 l = 760.000 lei
  - 120 l = 606.000 lei
- Aragaze Satu - Mare - 4 ochiuri - 310.000 lei
- Combine frigorifice - 230 l = 850.000 lei
- Lăzi frigorifice "Arctic" - 113 l = 600.000 lei

Produsele au garanție 12 luni.
Tel. 032/14.22.89; 032/14.80.19

Log-Soft s.r.l.

Calculatoare SALIENT, garanție 3 ani
Imprimante EPSON, SEIKOSHA
Fax-uri și copiatoare
Consumabile

Iași, str. Anastasie Panu 2A
telefon 032-211130, fax 032-137766

ORU SRL
IMPORTATOR DIRECT - ARTICOLE PAPETĂRIE - MADE ÎN GERMANIA

VĂ OFERĂ
- agende
- biblioraftturi
- hîrtie xerox A4+A3
- diverse articole de papetărie

Vînzări direct din depozit cu RABATURI în funcție de valoarea comenzii.

Str. Păcurari nr. 129, bl. 601, tel/fax: 032/165658

FIMEX SRL

reprezentant HOLDING ENERGI-CO București
comercializează și instalează:
- echipamente de încălzire centrală
- echipamente de condiționare aer
- echipamente tehnico-sanitare
- piese și dispozitive pentru instalații

Str. Cuza Vodă nr. 8, Tel./Fax: 032/211333

SERVICE AUTO - la toate tipurile de mașini prin KRADON GROUP

VINDE
CONSUMABILE **BOSCH:**
- baterii auto - garanție 2 ani
- filtre aer, ulei, combustibil
- bujii
- curele distribuție
- duze
- platine

Aduce la comandă piese auto import.
Program: 9⁰⁰-18⁰⁰
Str. Rampei nr. 18-20 (în spatele pieței Dacia)

MIXT COM SRL *vinde en gros:*

✓ produse cosmetice:
- Colgate Palmolive cu 3% sub prețul fabricii;
- Farmec Cluj - AC -0%
- deodorante gama Fa, Denim, Impulse, Rexona, 8x4, Extase, Fleurs de Paris
- fixativ, neofix, soluție permanent la rece

✓ detergent

TRANSPORT GRATUIT PE BAZĂ DE COMANDĂ! *CONDIȚII AVANTAJOASE DE PLATĂ!*
Complex Comercial SIRAJ, stand 3C, tel. 213482

VÎNZĂRI

Vindem hîrtie ziar neutilizată în procesul de producție, ce poate fi folosită ca ambalaj. Preț 910 lei/kg. Rel. la tel. 230060.

Mori de cereale
-proiectare
- comercializare
- reparații
- montaje
Reprezentant autorizat *SEMAG TOPLEȚ* în Moldova, Basarabia și Ucraina.
Înainte de a investi consultați un specialist!
Tel. **032-252204**.

Vînd conductori și cabluri electrice din cupru sau aluminiu, orice dimensiune. **Tel. 210766**.

SC LUMINA SRL
oferă en gros la preț de producție, ***preparate din carne*** pentru: unități comerciale, consumuri colective și diverse ocazii (nunți, mese festive etc.). Relații zilnic, la tel. **131622**, orele 8-16, dl. **Alexandru Ioan**.

Oferim hîrtie ambalaj uz general și hîrtie ambalaj specială (pentru preparate și carne).
Tel. 116864, 116370.

■ **Vînd haină blană nutrie, lungă, și haină 3/4, noi. Telefon 144970. (340104)**

■ Vînd moară de porumb - 600 kg/oră, presă de ulei - 1000 kg/zi. Telefon 032/143493, între orele 18,00-21,00. (74457)

■ Vînd ușă stejar nouă. Telefon 223002. (74417)

■ Vînd "Enciclopedia României", ediția 1936-1939, vol. I, II, III, IV; preț - 1500 USD. Telefon 110094. (74969)

■ Vînd S.R.L. înființată în 1992, balanța zero. Telefon 110094, după ora 14,00. (74969)

■ Vînd dispozitive cu telecomandă pentru deschiderea automată a porților vilei dvs. Telefon 032/137119. (340086)

■ Vînd vin nobil și producător. Telefon 122302. (340856)

■ Vînd brac german (2 luni). Telefon 035/471083. (340093)

■ Vînd orgă Yamaha PSR 77, absolut nouă, 100 tonalități, 100 ritmuri, afișaj electronic, 800 mii lei. Telefon 149164. (340092)

■ Vînd motor trifazic 7,5 kw, preț convenabil. Telefon 111624. (340112)

■ Vînd patine cu ghete albe, nr. 36,5, stare perfectă. Telefon 135734. (340057)

■ Vînd bară față și spate Oltcit, model clasic. Preț 150.000 lei. Telefon 140221. (340111)

AUTO MOTO

■ **Vînd set complet perii spălătorie auto tip ARAL. Preț negociabil 1000 DM. Relații la telefon 033/732011. (638249)**

■ **Vînd Citroen AX 11 RE, fabricație Germania, neînmatriculat, an fabricație 1989, stare tehnică bună. Preț negociabil 5400 DM. Relații la telefon 033/732011. (638250)**

■ **Vînd Renault Trafic Bus, an fabricație 1989, neînmatriculat, stare tehnică bună, pe benzină, tracțiune față. Preț negociabil, 8000 DM. Relații la telefon 033/732011. (638249)**

■ **Vînd Auto-service cu toate dotările, șoseaua Bucium nr. 30. Relații la telefoanele 145647 sau 165689. (74951)**

■ Vînd Citroen G.S.A, an fabricație 1981, înmatriculat (cu o mică defecțiune la suspensie), preț negociabil. Telefon 125913. (340071)

■ Vînd urgent Volvo 343, în stare perfectă de funcționare cu carte identitate, inspecția tehnică pînă în 1997, asigurare CASCO 1996. Pascani, telefon 762139. (340102)

ELECTRONICE

Vînd xerox PANASONIC de înaltă performanță. Tel. 130561, 230014.

CASE - TERENURI

■ **Vînd casă cu grădină în suprafață de 2,05 ha în loc. Bucecea, Botoșani. Telefon 031/531071.**

■ Vînd casă cu grădină, vie, la centru. Preț 35 milioane, negociabil. Familia Oarză Dumitru, Holboca. (74435)

■ Vînd (închiriez) 3000 m la șosea, 2 km de Iași, pentru depozit, sau schimb cu apartament. Telefon 179836. (74491)

■ Vînd apartament 3 camere, parter, posibilitate cabinet sau societate comercială. Telefon 132912. (74487)

■ Vînd urgent apartament 2 camere, Vatra Dornei, preț avantajos. Telefon 372032. (74434)

■ Vînd apartament Mircea cel Bătrîn nr. 22, preț avantajos, negociabil. Telefon 160005, între orele 16,00-21,00. (74974)

■ Vînd urgent 2000 sau 4000 mp pămînt cu 2000 lei mp, negociabil, pentru construcție casă, în localitatea Horpaz, comuna Miroslava, familia David Petru, lîngă școală. (340067)

SUNAȚI ACUM **AGENȚIA CASTER**
- tranzacții imobiliare (case, terenuri)
- intermediem vînzări, închirieri și schimburi de case, apartamente și terenuri.

Înscrierea în baza de date și reclamă (presă și radio) gratuită.
Ofertă actualizată permanent pe computer.
Perfectarea actelor în regim de urgență,
Pentru informații suplimentare sunați acum la tel. **142110/106**, între orele 9.00-19.00, sîmbăta 9.00-14.00.
Hotel Unirea, cam. **106**.

AGENȚIA CASTER
vinde
apartament 3 camere decomandate, 2 balcoane, stare foarte bună, Piața Voievozilor. Preț aproximativ, 30 milioane lei.
Pentru informații suplimentare sunați la tel. **142110/106**, între orele 9.00-19.00, sîmbăta 9.00-14.00.
Hotel Unirea, cam. **106**.

AGENȚIA CASTER
vinde
terenuri în zone bune, diverse utilizări. Prețuri avantajoase.
Pentru informații suplimentare sunați la tel. **142110/106**, între orele 9.00-19.00, sîmbăta 9.00-14.00.
Hotel Unirea, cam. **106**.

Ofertă excepțională!
Vînd vilă cu parter, etaj, mansardă, 9 camere, 3 băi, 2 bucătării, 3 balcoane, 2 terase, parchet nou paluxat, tîmplărie interioară impecabilă, îmbunătățiri multiple, teren aferent 100 mp, aspect exterior deosebit, situată în Copou (vizavi de Parcul Expoziției). Tel. 032/210977. Incredibil! Numai 250 milioane lei, negociabil.

Vînd vilă 3 nivele (10 camere) cu 130 mp, teren aferent, toate facilitățile, dependințe, pretabilă privatizare în orașul Cîmpulung Moldovenesc. Tel. 030/311715

CUMPĂRĂRI

CUMPĂR
apartament 3 camere, decomandat sau semi, et. 1-3, zona Tătărași, Ciurchi, Oancea
Ofer pînă în 22 mil. lei
Tel. 179.737

AGENȚIA CASTER
cumpără și închiriază
garsoniere, apartamente, case, terenuri, spații comerciale, spații producție.
Pentru informații suplimentare sunați la tel. **142110/106**, între orele 9,00-14,30 și 16,00-19,00.
Hotel Unirea, cam. **106**.

AGENȚIA CASTER
cumpără urgent
apartament 2-3 camere, decomandate, etaj intermediar, zonele Independenței, Oancea, Podu Roș, Gară, Autogară.
Preț avantajos.
Pentru informații suplimentare sunați la tel. **142110/106**, între orele 9.00-19.00, sîmbăta 9.00-14.00.
Hotel Unirea, cam. **106**.

AGENȚIA CASTER
cumpără
1, 2, 3, 4 camere, indiferent de zonă și stare. Prețuri avantajoase, funcție de zonă, amplasare și amenajări.
Pentru informații suplimentare sunați la tel. **142110/106**, între orele 9.00-19.00, sîmbăta 9.00-14.00.
Hotel Unirea, cam. **106**.

■ **Cumpăr obiecte din aur (mari). Telefon 018/613231, Iași. (73445)**

■ Cumpăr Dacia 1310, după 1987, ofer 5 mil. lei. Telefon 175552, între orele 17,00-21,00. (74638)

■ Cumpăr dolari 3270-3380 lei/buc., mărci 2280-2350 lei/buc. Telefon 161489. (340064)

ÎNCHIRIERI

AGENȚIA CASTER
caută urgent spre închiriere
apartament 3-4 camere, mobilate, zonă centrală, pentru 6 luni.
Preț 250-300$/lună.
Pentru informații suplimentare sunați la tel. 142110/106, între orele 9.00-19.00, sîmbăta 9.00-14.00.
Hotel Unirea, cam. **106**.

AGENȚIA CASTER
caută spre închiriere
garaj în zona Socola - Țuțora.
Pentru informații suplimentare sunați la tel. **142110/106**, între orele 9.00-19.00, sîmbăta 9.00-14.00.
Hotel Unirea, cam. **106**.

AGENȚIA CASTER
caută spre închiriere
casă în București, cu spațiu pentru birouri în suprafață de 80-100 mp, cu 1(2) dormitoare și cu telefon.
Pentru informații suplimentare sunați la tel. **142110/106**, între orele 9.00-19.00, sîmbăta 9.00-14.00.
Hotel Unirea, cam. **106**.

AGENȚIA CASTER
caută spre închiriere
spațiu comercial în Iași, zonă centrală sau semicentrală, în suprafață minimă de 50 mp - 200 mp.
Pentru informații suplimentare sunați la tel. **142110/106**, între orele 9.00-19.00, sîmbăta 9.00-14.00.
Hotel Unirea, cam. **106**.

AGENȚIA CASTER
caută spre închiriere
apartamente cu 1, 2 sau 3 camere, preț avantajos.
Pentru informații suplimentare sunați la tel. **142110/106**, între orele 9.00-19.00, sîmbăta 9.00-14.00.
Hotel Unirea, cam. **106**.

■ **Primesc în gazdă studentă medicină generală an I sau II, contra meditații unei eleve în clasa a XII-a, eventual profesoară de fizică. Telefon 157900. (340851)**

■ **Caut să închiriez spațiu central (termen lung). Telefon 018/613231, Iași. (73444)**

■ Ultracentral, spații pentru reprezentanțe, sedii de firmă, birouri. Relații la telefon 210711, 210706, 210645.

SCHIMBURI

Schimb apartament cu trei camere decomandate, cu gresie, faianță și alte îmbunătățiri, etaj 1, situat în Frumoasa, cu apartament similar în zonele centrale. Ofer diferență de zonă. Tel. 221491.

■ **Schimb (vînd) casă 2 camere, neterminată, (locuibilă) cu grădină și pomi, lîngă pădure în Horlești - Voinești, unui vînător, apicultor, pictor, poet etc. (după caz și 0,5 ha teren arabil) sau schimb cu apartament, garsonieră și auto. Telefon 146023. (71195)**

■ Schimb (vînd) teren cu vie, aproximativ 2 ha în Ciurea, zona Zanea, cu Vaslui. Telefon 328012, Vaslui. (74449)

■ Schimb apartament 3 camere decomandate, Nicolina II (str. Măgurii) cu apartament 2 camere plus diferență. Telefon 125913. (340069)

DECESE

Mihai - soț, Irina și Cristina - fiice, Cătălin - ginere anunță cu deosebită durere în suflet dispariția fulgerătoare a celei care a fost o bună soție și mamă, **ELENA BĂTĂUȘU (NUȚA)** Înhumarea va avea loc duminică, 4 februarie 1996, începînd cu ora 12,00.

Soțil Geo, copiii Cătălin și Codrin anunță dispariția fulgerătoare a dragei lor soții și mame **NISTOR CORNELIA (PACEA)** Nu te vom uita niciodată. Dumnezeu să te odihnească în pace.

Cu profund regret, soția, sora și rudele apropiate anunță stingerea din viață a celui care a fost **GRIGORAȘ IOAN** Înmormîntarea, sîmbătă, ora 14,00, cu plecare din str. Deliu nr. 15, spre Cimitirul "Eternitate". Dumnezeu să-l odihnească în pace.

Familia deputat CHIRIAC Mihai, Lia, Cristina și Mihaela, fiu, noră și nepoate anunță cu nemărginită durere în suflet, stingerea din viață a celei care a fost o bună și minunată soție, mamă și bunică, **CHIRIAC EUFROSINA** Înmormîntarea, sîmbătă, 3 februarie 1996, ora 13,00, la cimitirul din comuna Lețcani, jud. Iași. Dumnezeu să o ierte.

Soțul, fiii, fiicele, nepoții, surorile, ginerii și nurorile anunță cu mare durere încetarea din viață a celei care a fost **CHIBICI EUFROSINA** soție și mamă iubitoare a 11 copii. Înmormîntarea azi, 3.02.1996, ora 12,00, la cimitirul "Sf. Vasile". Dumnezeu să o ierte. Odihnească-se în pace.

Cu adîncă durere, copiii anunță încetarea din viață a mamei lor, **CONSTANTINESCU (CĂLUȚU) PROFIRA** și a fratelui lor **CĂLUȚU ION.** Înmormîntarea va avea loc la Cimitirul "Sf. Vasile" duminică, 4.02.1996, ora 13,00

CONDOLEANȚE

Familia BURLACU transmite sincere condoleanțe familiei BĂTĂUȘU la marea durere pricinuită de trecerea în neființă a celei care a fost **BĂTĂUȘU ELENA (NUȚA)** Dumnezeu s-o odihnească

Familiile Tudose, Costîrnache, Ciurcă - Costăchescu transmit sincere condoleanțe d-nei POPOVICI la marea durere pricinuită de trecerea în neființă a tatălui. Dumnezeu să-l odihnească în pace.

Colegii din SC ICIT FIBRESIN SA sînt alături de d-na ing. RUSU Maria și transmit condoleanțe pentru pierderea tatălui.

Colectivul Laboratorului SCB Secția CT Iași este alături de familia Zălinescu Gelu și Rodica în aceste momente de adîncă tristețe și transmite sincere condoleanțe.

Elevii, părinții și dirigintele clasei a V-a D din Școala nr. 38 "Petru Poni" transmit sincere condoleanțe d-lui director Mihai PĂLIMARU pentru decesul tatălui **PĂLIMARU GHEORGHE**

Întregul personal al Școlii "P. Poni" Iași este alături de colegii lor, prof. Mihai PĂLIMARU la greaua suferință pricinuită de decesul fulgerător al tatălui său și transmit sincere condoleanțe întregii familii a defunctului. Dumnezeu să-l ierte.

Dirigintele, elevii și părinții clasei a VII-a C, Școala "P. Poni" Iași sînt alături de dl. director. Mihai PĂLIMARU la la marea pierdere datorată decesului tatălui și îi transmit sincere condoleanțe.

Părinții și elevii clasei a VI-a A, împreună cu dirigintele lor, prof. Țiru Vasile transmit sincere condoleanțe dl. profesor și director al Școlii "P. Poni" Iași, Mihai PĂLIMARU pentru pierderea suferită prin decesul tatălui său.

Elevii clasei a VII-a B, Școala nr. 38 "P. Poni" Iași împreună cu dirigintele lor, prof. Dan Cănănău transmit sincere condoleanțe dl. dir. Mihai PĂLIMARU pentru greaua pierdere suferită prin decesul tatălui.

Familia Onofrei Mihai și Didina, frați, nepoții și verișorii anunță cu durere plecarea dintre ei a dragei lor **CHIRIAC EUFROSINA** din com. Lețcani, jud. Iași. Dumnezeu să o odihnească în pace.

Salariații din Compartimentul administrativ al FEDERALCOOP Iași transmit sincere condoleanțe colegului DUDĂU Constantin în aceste momente grele pricinuite de trecerea în neființă a mamei sale. Dumnezeu s-o ierte.

Conducerea și salariații FEDERALCOOP precum și conducerea FEDERAȚIEI SINDICATULUI din COOPERAȚIA DE CONSUM sînt alături de colegul DUDĂU Constantin și-i transmit sincere condoleanțe în aceste momente grele pricinuite de decesul mamei sale. Costică, nu ești singur.

Profund mîhnită de dispariția neașteptată a vecinei **BĂTĂUȘU ELENA** familia Grunzu Toader transmite sincere condoleanțe familiei îndoliate.

În aceste momente de grele încercări sufletești cauzate de trecerea la cele veșnice a celui care a fost un deosebit tată, membrii Fundației Culturale RENAȘTEREA ROMÂNĂ își exprimă întreaga compasiune pentru dl. director, prof. Mihai PĂLIMARU. Sincere condoleanțe.

Familia conf. univ. dr. Mircea Ilinea transmite sincere condoleanțe fam. prof. Mihai PĂLIMARU la pierderea celui care a fost un devotat părinte. Dumnezeu să-l odihnească.

Familiile Neacșu și Șipoteanu regretă încetarea din viață a bunei prietene, **MARIA LUIZA DIACONESCU** Dumnezeu să o odihnească.

Profund mîhnită de dispariția tragică și neașteptată a cuscrei lor **BĂTĂUȘU ELENA** familia Aionesă Dorel și Valerica transmite sincere condoleanțe familiei greu încercate. Dumnezeu s-o odihnească în pace.

Conducerea secției Bobinat - tricotat SC MOLDOVA SA tranmsite sincere condoleanțe familiei BĂTĂUȘU pentru pierderea suferită.

Colectivul Secției Tricotat, tura B de la SC MOLDOVA SA regretă trecerea prea timpurie în nefiiință a fostei lor colege **BĂTĂUȘU ELENA** și transmit sincere condoleanțe familiei îndoliate.

Cadrele didactice din Casa de Copii Popricani sînt alături de colegii lor Pălimaru Dan și Manuela în momentele grele pricinuite de pierderea tatălui **PĂLIMARU GHEORGHE** Sincere condoleanțe

Locatarii bl. I1, sc. C din Splai Bahlui, împărtășesc durerea familiei CROITORU prilejuită de nedreapta dispariție a celui care a fost **CROITORU GHEORGHE** vecin prețuit de toți cei care l-au cunoscut. Fie-i țărîna ușoară.

Din partea colectivului din cadrul Policlinicii Stomatologice nr. 2, sincere condoleanțe doamnei doctor Raluca CHICHIRĂU.

Colectivul de cadre didactice și personalul tehnico-administrativ al Școlii 24 "Ion Ghica" Iași transmite condoleanțe domnului director NECHIFOR Ionel pentru pierderea suferită prin decesul **tatălui socru** și-i asigură de adînca lor compasiune.

Elevii clasei a VII-a A de la Școala 38 "Petru Poni" Iași transmit sincere condoleanțe domnului director PĂLIMARU Mihai pentru pierderea suferită.

Diriginta și elevii clasei a V-a C de la Școala 'Petru Poni" Iași sînt alături de domnul director PĂLIMARU Mihai și transmit sincere condoleanțe pentru pierderea tatălui.

Colectivul RA CITADIN Iași este alături de colegii lor Vanda și Ion BUZATU la pierderea suferită prin decesul mamei. Sincere condoleanțe.

Familia Chișcă transmite sincere condoleanțe doamnei Grigoraș Eugenia pentru greaua pierdere suferită prin decesul soțului. Dumnezeu să-l odihnească în pace.

Colegii din cadrul Depozitului SC PECO SA Iași sînt alături de familia Nistor și regretă dispariția fulgerătoare a colegei lor, ec. **NISTOR CORNELIA** Dumnezeu să o odihnească în pace.

Colectivul Laboratorului TTR Regional Iași este alături de familia ZĂLINESCU și-i transmite sincere condoleanțe.

Colegii de la SC PECO SA Iași regretă dispariția fulgerătoare a colegei lor, ec. **NISTOR CORNELIA** și transmit sincere condoleanțe familiei îndoliate. Dumnezeu să o ierte.

Colectivul CFM al Secției de Recuperare Neuromotorie este în aceste clipe grele alături de familia ȚUGURLAN Virgil și transmite sincere condoleanțe familiei îndoliate.

Colegii de la SC PANGRAN SA Iași, secția Atelier Moară sediu transmit sincere condoleanțe colegului Bătăușu Mihai și întregii familii pentru decesul soției, **BĂTĂUȘU ELENA**

Facultatea de Agronomie transmite sincere condoleanțe d-nei CHICHIRĂU Emilia în aceste momente grele, de trecere în neființă a celui care a fost un bun soț și părinte, ing. **CHICHIRĂU ALEXANDRU** Dumnezeu să-l odihnească în pace.

Compartimentul financiar-contabil al Școlii nr. 38 "P. Poni" este alături de dl. director Mihai PĂLIMARU la marea pierdere suferită prin decesul tatălui și transmite sincere condoleanțe familiei îndoliate.

Sindicatul liber "Moldova Tricotaje" Iași regretă dispariția prematură a colegi **BĂTĂUȘU ELENA** din secția tricotat și transmite sincere condoleanțe familiei îndoliate.

Colectivul de elevi ai clasei a IV de la Școala generală nr. 1 din com. Dobrovț transmit d-nei învățătoare LAZĂR Zâna sincere condoleanțe pentru decesul tatălui.

Locatarii blocului A4 din B-dul Alexandru cel Bun nr. 25, transmit sincere condoleanțe doamnei MANCĂ PETRINA pentru decesul soțului **MANCĂ VLAD** 65 de ani. Regrete eterne pentru omul care, timp de 20 de ani, a fost cunoscut ca un model de corectitudine și bunătate în bloc. Dumnezeu să-l odihnească în pace.

Colectivul de conducere a societății TEPRO SA Iași, profund impresionat de dispariția prematură a distinsului specialist ing. **CHICHIRĂU ALEXANDRU** transmite sincere condoleanțe familiei îndoliate. Dumnezeu să-l odihnească în pace.

MULȚUMIRI

De ziua ei, mulțumim rudelor, prietenilor care ne-au fost aproape, împărtășindu-ne durerea la trecerea în eternitate, la cumpăna dintre ani, a bunei noastre mame, soții și fiice, **IRINA BUZILĂ CAPȘA** Dăruiți-i zîmbetul bucuriilor care să vă lumineze fiecare zi. Octăvel, Vlăduț, Ciprian, mama.

OFERTE SERVICII

■ **Inginer, repar mașini de spălat (automate sau obișnuite), uscătoare de rufe, mașini de spălat vase, mașini de cusut, alte aparate electrocasnice. Telefon 233216, după ora 17,00. (71826)**

■ **Profesor, meditez matematică pentru admitere la facultate. Preț 5.000 lei/h. Telefon 128563.**

■ Prezicem viitorul în Tarot. Scrieți problema care vă frămîntă și expediați scrisoarea la OP4, CP 1073, Iași, cu chitanța prin care ați achitat 5000 lei în cont 4072996050062 BRD - Ag. A. Panu Iași. Primiți răspunsul prin poștă, confidențial! (70276+77)

■ Instalez sisteme de alarmă și interfoane. Telefon 215434. (74492)

■ Română - fizică, orice nivel. Profesori cu experiență. Garantăm satisfacții. Telefon 113751. (74429)

Execut lucrări dactilografie. Tel. *129204.*

Transport marfă și persoane cu Break Diesel, 145 lei/km.

Telefon ***129995*** sau ***141464***.

COMPANIA DE TURISM
NET
Excursii în:
TURCIA
07.03.1996
Asigurăm transport *GERMANIA* și *FRANȚA* și asistență obținere viză pentru *FRANȚA*.
Schiuri de închiriat pentru vacanțe la BORSEC, TUȘNAD, SOVATA.
Casa Modei -mezanin
Telefon **117596**.

CORPO SAN

societate specializată în servicii medicale mobile

oferă,
începînd cu data de *1 februarie 1996*

ASISTENȚĂ MEDICALĂ NON STOP

Începînd cu data de ***1 februarie 1996,*** **Corpo San** va sta la dispoziția dumneavoastră 24 de ore din 24. În orice moment din zi sau din noapte veți putea beneficia de serviciile **Corpo San,** dînd un simplu telefon. Un echipaj medical de înaltă calificare se va deplasa de fiecare dată, în maximă urgență, la dumneavoastră. Astfel, începînd cu ***1 februarie***, sistemul de asistență medicală de urgență la domiciliu devine o realitate. Un simplu telefon și **Corpo San** va fi acolo unde este nevoie de ajutor. Vă reamintim pe scurt serviciile pe care **Corpo San** vi le oferă

NON STOP

începînd cu data de ***1 februarie 1996:***

- consultații medicale la domiciliul pacientului, cu deplasare la pacient în regim de maximă urgență
- tratamente de urgență la domiciliul pacientului
- transportul și internarea pacientului în cazuri de necesitate
- analize de laborator la domiciliul bolnavului
- tratamente injectabile, intravenoase și intramusculare, la domiciliul pacientului
- eliberarea de rețete în regim compensat, precum și eliberarea altor acte medicale.

De la ***1 februarie 1996,*** apelați **NON STOP** **Corpo San** la telefon **113.130**.

SOSIM IMEDIAT!

Dr. AILIOAIE
- medic primar
- DOCTORUL FAMILIEI permanent.
Tel. *25.11.17.*

CABINET MEDICAL
ARS MEDICA
- obstetrică - ginecologie
Dr. MANOLACHE RODICA
- medicină internă
Dr. LIVIA ONCERIU
Tratamente, ecografie, analize - chiuretaje.
Telefon 156342.

DR. IORDACHE CONSTANTIN, MEDIC PRIMAR PEDIATRU, oferă **consultații** la domiciliul copiilor bolnavi. Tel. **214001**.

■ Inginer, repar televizoare color și alb-negru. Sonor Tele'M. Telefon 128356. (340052)

LOCURI DE MUNCĂ

SC "3P ROMÂNIA" SRL, angajează **secretară** Condiții: vîrsta max. 30 ani, prezentabilă, cunoscătoare a limbii engleze și a operațiunilor pe calculator. Salariu atractiv. Cererile însoțite de un curriculum vitae vor fi prezentate la Compartimentul Personal al Companiei, situat în incinta SC "Moldoplast" SA, Calea Chișinăului 23 Iași, între orele 8.00-16.00. Relații suplimentare la tel: **032/232734**, **231583**,

Sînteți o persoană dinamică? Doriți să lucrați la o firmă de renume? Noi vă oferim șansa afirmării profesionale! S.C. IULIUS S.R.L angajează **SECRETARĂ DE AFACERI**
Condiții:
- studii superioare
- vîrsta max. 35 de ani
- prezență plăcută
- cunoștințe de secretariat, birotică
- cunoștințe minime de management - marketing
- cunoașterea unei limbi străine la nivel conversațional.

Eventualele cunoștințe de operare PC pot constitui un avantaj.
Oferim:
- salarizare avantajoasă
- angajare cu carte de muncă
- condiții de muncă foarte bune.

Persoanele interesate sînt rugate să prezinte un curriculum vitae și o scrisoare de motivație la sediul firmei IULIUS situat la Casa Modei et. 3, pînă la data de 06.02.1996, între orele 8.oo-15.oo.

■ Agenția de Protecția Mediului Iași scoate la concurs în data de 15.02.1996, un post de șofer, gradația III - treapta I, categoria B, C, E, cu vechime minim 5 ani și domiciliul stabil în Iași. Telefon 147365. (340869)

■ **S.C. ACVARES S.A. Iași angajează economist (ă) cu vechime minimă de 5 ani în domeniu, pentru activitatea de personal-financiar. Informații suplimentare la telefon 124153 sau 221909. (340091)**

FELICITĂRI

LA MULȚI ANI!

Pentru **MIHAI GHEBĂNOAIE** care împlinește astăzi 41 ani și pentru fiica sa **MIHAELA** care împlinește 10 anișori, sincere felicitări și urări de bine din partea familiei.

La mulți ani!

PIERDERI

■ Pierdut geantă diplomat cu acte original S.C. Quick Service ABC, carnet facturi, chitantier în 29.01.1996. Le declar nule. (340078)

LICITAȚII

■ S.C. MITECO S.A. Iași, cu sediul în str. Mitropolit Varlaam nr. 54, telefon/fax 137058, organizează licitație în vederea achiziționării unor echipamente tehnică de calcul. Lista cu caracteristicile acestor echipamente și datele pe care trebuie să le conțină ofertele poate fi procurată de la sediul societății pînă la data de 8.02.1996. Ofertele vor fi depuse în plic sigilat pînă la data de 12.02.1996, inclusiv, la secretariatul societății. Taxa de participare și prețul caietului de sarcini vor fi achitate la casieria societății (10.000 lei). (74978)

■ FEDERALCOOP Iași, Sucursala Pașcani, vinde prin licitație publică un autocamion SAVIEM basculabil de 7,5 to., an fabricație 1990, în perfectă stare de funcționare. Relații la telefon 132223 sau 764197. Înscrierile pentru licitație se fac la FEDERALCOOP Iași, str. Sfîntu Lazăr nr. 39-41 sau la Sucursala Comercială Pașcani, str. Dragoș Vodă nr. 22. Consumcoop Ruginoasa vinde prin licitație publică mijloc de transport AUTO DUBĂ cu capacitate de o tonă. (340114)

DIVERSE

CENTRUL DE PERFECȚIONARE AL MINISTERULUI CULTURII BUCUREȘTI CASA DE CULTURĂ A SINDICATELOR IAȘI organizează **ȘCOALA SUPERIOARĂ DE SECRETARIAT**
Se studiază:
- Tehnica activității de secretariat
- Stenodactilografie
- Utilizarea P.C. - urilor. Tehnoredactare computerizată
- Limba engleză
- Elemente de contabilitate.

Școala va funcționa în perioada 4 martie - 20 iulie 1996. Se eliberează diplome recunoscute. Relații la tel. 135158.

AGENDA OMULUI DE AFACERI

FLEXAL
execută la comandă
jaluzele orizontale din aluminiu cu lățimea lamelei de 22 mm.
Finețe, calitate, confort.
Iași, str. M. Varlaam nr. 5, tel. 032/233298.

ELCOSERV SRL
- case de marcat electronice
- cîntare electronice
- calculatoare electronice
- reparații, service, consumabile

Tel./fax: 032/230205

DIRECT *SRL*
produce și comercializează
- antigel concentrat și preparat
- lichid de frînă
- electrolit
- tananți
- uleiuri
- degresanți
- vopsele

} pentru industria textilă și pielărie

Str. Tătărași 31, tel. 032/176335, fax 032/270321

ȘANTIER NR. 9 INSTALAȚII SA Iași
lansează construcția de locuințe cu plata în rate eșalonate pe termen de 15 ani cu dobînda de 15% pe an.
Str. N. Iorga nr. 26A, et. I, cam. 25-28, Tel/Fax: 133073
Contact: Hogaș Constantin - director

RATINEX SA - FILIALA IAȘI
execută lucrări de deratizare și dezinfecție pentru agenți economici și persoane particulare cu următoarele tarife:

AGENȚI ECONOMICI	PERSOANE PARTICULARE
dezinsecție - 35 lei ÷ 51 lei	dezinsecție - 15.000 lei/cameră
deratizare - 15 lei ÷ 19 lei	deratizare - cutii 1/2 kg - 2500 lei/buc

Str. Păcurari nr. 66, tel. 032/112817

CD CENTER
- CD AUDIO - 15.000 lei/buc. peste 100 titluri
- CD-ROM-uri import USA Enciclopedii, jocuri, soft, medicină...
- Diskete 3,5" cu jocuri - 4000 lei/buc.

VÎNZĂRI ȘI ÎNCHIRIERI
Hotel TRAIAN, camera 135, tel. 143330/135
Program zilnic: 10,00 - 20,00

Grup ROMET SA Buzău
Reprezentanța Iași
✓ **Comercializează și montează:** • instalații pentru contorizare apă rece, caldă și energie termică • filtre de purificare a apei pentru uz casnic și industrial **AQUATOR** • tavan fals și pereți despărțitori • corpuri iluminat cu bec halogen • mobilier din sticlă • jaluzele aluminiu.
✓ **Amenajează spații comerciale și expoziționale**
Bd. A. Panu nr. 56, tel. 032/214930.

Societatea medicală VARARU- CASTEL
- **obstetrică-ginecologie**

conf. dr. Anton Cristina, dr. Cărăuleanu Magda dr. Dămăceanu Doina, dr. Vararu Diodor
- **tratamente injectabile**

B-dul Alexandru cel Bun nr. 8, bl. 1205, sc. A, parter (capăt autobuz nr. 28) tel. 214318, 158982, 113787

Profesorii, elevii și absolvenții **Grupului Școlar Agricol Holboca** *au hotărît ca, în luna iunie 1996 să aniverseze 35 ani de la înființarea Școlii Profesionale și 25 ani de existență a liceului. Pentru ca unitatea să-și poată primi oaspeții, în haină de adevărată sărbătoare, apelăm la toți cei legați sufletește de acest lăcaș de cultură să sprijine acțiunea din punct de vedere material și financiar. Sumele de bani pot fi depuse în contul 50194701665, deschis la Trezoreria Iași.*

■ **S.C. caută colaborator serios, cu spațiu adecvat, pentru depozit materiale de construcții. Oficiul Poștal 1, C.P. 255. (340077)**

■ **Societatea Comercială NORD-EST S.R.L. anunță intenția de majorare a prețurilor produselor și serviciilor proprii.**

■ **Magazin alimentar, ultracentral, construcție nouă, utilaje și dotări noi, din import. Afacere de excepție. Telefon 213755, 8,00-16,00.**

■ Administratorii Societății Divizate de la S.C. METALO-CHIMICE, S.C. ALIMENTARA, S.C. GASTROCOM, sînt invitați marți, 6 februarie 1996, ora 9,30 la Restaurantul "Dunărea" pentru comunicări urgente. (340103)

ULTIMA ORĂ

CASE TERENURI

■ Vînd teren construibil 1000 mp în satul Valea Adîncă, comuna Miroslava. Relații la familia Barău Petru. (340132)

SCHIMBURI

■ Schimb apartament două camere Tecuci, cu similar Iași. Telefon 115021. (340129)

LOCURI DE MUNCĂ

■ MIRCEA import-export angajează secretară. Condiții: vîrsta max. 30 ani, prezență plăcută, cunoscătoare a limbii engleze. Persoanele interesate sînt rugate să prezinte un curriculum vitae și o scrisoare de motivație la sediul firmei, situat pe strada Cuza Vodă nr. 8, sc. B, orele 10,00-14,00. Telefon 211399. (340123)

DIVERSE

■ Fostul magazin Piese auto de la Gara Internațională s-a mutat în incinta magazinului SANITAS, B-dul Independenței. (340049)

TUDOR MAGNUM
comercializează
- nasturi
- fermoare diverse
- tercoturi
- ață bumbac și sintrom
- elastic
- blană sintetică
- capse
- pernițe umeri și tricoturi

Program 9.00-18.00 Sîmbăta 10.00-14.00
Str. Fundac Gavril Muzicescu - fostă Banu (lîngă IIRUC), tel.213676.

ELCOSERV SRL
vinde:
Role de hîrtie pentru case de marcat și calculatoare de birou:
57 mm - 885 lei cu TVA
44 mm - 930 lei cu TVA
37,5 mm - 634 lei cu TVA
Tel./fax: 032/230205

TRANSCOM SA
efectuează
- transport auto
- reparații auto

închiriază spații de parcare
Str. Aurel Vlaicu 54, tel./fax 173636, 173078

SAXON'S
- ȘTAMPILE EXPRES
- CĂRȚI DE VIZITĂ DE LUX
- ECUSOANE PLASTIFIATE
- PANOURI LUMINOASE

Str. V. Lupu nr. 122, bloc B6, sc. C - parter
Tel./Fax: **175217**

ED&F MAN ZAHĂR PRODUCT SRL
vinde en gros
- zahăr rafinat la saci de 50kg

Prețuri avantajoase !!!
Roman, str. N. Titulescu, bl. 14, sc. C, et. 2, ap. 78, tel./fax 033/733532
Contact: cl. Dan Petrea

AUTO - TECHNIC
oferă la cele mai mici prețuri
✓**CALCULATOARE**
✓**IMPRIMANTE**
✓**CONSUMABILE**
✓**PROGRAME CONTABILITATE**
Asigură garanție și service.
Iași
str. V. Stroiescu nr. 10
tel/fax 032-21.31.01.

Suceava
Bd. G. Enescu, bl. GZ 3, sc. C, ap. 1
tel/fax 030-21.68.64

Agenția de turism "TOTEM" Iași
EXCURSII EXTERNE
GERMANIA, SUEDIA, NORVEGIA, DANEMARCA, FINLANDA, ITALIA, FRANȚA, AUSTRIA, CIPRU, GRECIA, EURO '96 - ANGLIA, TRANSPORT AUTOCAR ȘI AERIAN EUROPA.
CASA TINERETULUI - IAȘI; Telefon **032-213545**

EXCEPȚIONAL ! doar prin ELECTRONIC RESEARCH CENTER
486 DX4/100 Mhz Intel
4MB RAM, Color Monitor 14"LR
850 MB HDD, SVGA 512 KB
numai: **2.899.000 lei**
Grăbiți-vă, stoc limitat ! tel: 271058

ETNIS SRL
Partener comercial al firmei germane Vaillant, pentru zona Moldova, vă oferă
Aparate pentru încălzit
- pe combustibil lichid sau gaz
- electrice

Asigurăm: montaj, service și garanție 2 ani.
Produsele se vînd și cu plata în 6 rate lunare.
Str. N. Iorga nr. 7D, bl. F5, tel. 230113, fax 232690

MOLDODERM S.R.L.
specializată în:
1. cojocărie - recondiționări
2. confecții de orice tip
3. blănărie fină
4. vopsitorie piei și haine din blană
5. tăbăcărie de orice fel

vă așteaptă!
Str. Dragoș Vodă nr. 29 Tătărași Nord
Tel. 177550

MOLDOVA TRICOTAJE SA
comecializează
en gros și en detail
tricotaje din bumbac 100%
pentru copii și adulți
Calea Chișinăului nr. 2A, tel. 137655, fax 231600
Contact: Cristian Nechifor, Director general

PROFAMILIA
oferă
analize de laborator
(hematologie, biochimie, bacteriologie)
Str. Chișinăului nr. 11C, sc. D, parter, tel. 230431
Contact: Dr. Emil Ghiorghiță, Director

HOROSCOP

BERBEC

(21 mart. - 20 apr.):

👎 S-ar zice că ați nimerit-o din lac în puț, însă cu deplina dvs. contribuție. Există cale de ieșire, cu condiția să nu vă înămoliți în întrebări inutile.

TAUR

(21 apr. - 20 mai):

👍 Veți fi copleșit(ă) de atenții și cadouri fără să fie vorba de o ocazie specială. Primiți-le din toată inima și nu vă puneti problema de unde vin.

GEMENI

(21 mai - 21 iun.):

👎 Vă încurcați în propriile combinații, v-ați prins în ghemul pe care l-ați încîlcit. Lăsați-i acum pe alții să acționeze, nu mai puteți fi decît spectator.

RAC

(22 iun. - 22 iul.):

👍 Nu împingeți nevoia de colaborare mai departe decît e cazul, mulțumiți-vă cu puțin. În felul acesta nu veți risca nici o decepție prea mare la sfîrșit.

LEU

(23 iul. - 22 aug.):

✋ Starea de lehamite va fi trecătoare, dar va putea influența în rău randamentul dvs. Căutați-vă o ocupație mai puțin monotonă pentru a vă putea recîștiga tonusul.

FECIOARĂ

(23 aug. - 22 sept.):

✋ Reacționați cu mai mult calm și mai puțină precipitare la elementul surpriză. Nu trebuie să rămîneți descoperit(ă) într-o situație de felul acesta.

BALANȚĂ

(23 sept. - 22 oct.):

✋ Dacă propunerea dvs. va fi întîmpinată cu un refuz, nu dați semne de enervare. O puteți chiar relua, cu condiția s-o explicați în amănunt.

SCORPION

(23 oct. - 21 nov.):

👍 Nu vă luați angajamente deosebite, chiar dacă vă simțiți în stare să vă țineți de cuvînt. S-ar putea ca timpul să va fie ocupat de alte activități.

SĂGETĂTOR

(22 nov. - 21 dec.):

✋ Ați cam încurcat borcanele, noroc că gafa pe care ați făcut-o poate fi reparată. În orice caz, e mai bine să nu insistați cu scuzele, faceți mai rău.

CAPRICORN

(22 dec. - 19 ian.):

👌 Încercările la care veți fi supus(ă) vă vor da posibilitatea să vă afirmați din plin. După ce veți face dovada calităților, nu mai cereți probe suplimentare.

VĂRSĂTOR

(20 ian. - 18 febr.):

✋ Competiția este una de uzură, nu obțineți nici o satisfacție de pe urma ei. Consolați-vă la gîndul că este necesară și că nu se va repeta prea curînd.

PEȘTI

(19 febr. - 20 mart.):

👍 Veștile venite din partea familiei vă readuc liniștea sufletească, deși echilibrul financiar e încă departe. Tot e bine dacă aveți pe cine vă baza.

LEGENDA:

👎 - *vă paște ghinionul;*
✋ - *prudența e mama înțelepciunii;*
👍 - *n-aveți nimic de pierdut;*
👌 - *șansa vă surîde*

La capătul puterilor, Brando exclamă:

"Mesagerul nenorocirii a venit la mine"

■ *"Mă trag dintr-o lungă linie de irlandezi alcoolici"*

Mărturisea Marlon Brando în 1991, în fața instanței din Los Angeles, unde pleda pentru fiul său Christian, acuzat de uciderea prietenului surorii sale, Cheyenne. ***"De ce n-am căzut și eu pradă acestui viciu, rămîne un mister".*** Chiar dacă Marlon Brando n-a devenit un alcoolic, a fost toată viața complesit de tara aceasta ereditară: frica de a fi părăsit, autoritarism, accese de agresivitate, tendințe depresive. Părinții săi avuseseră și ei o copilărie nefericită. Tatăl, Marlon senior, crescut de două mătuși, după eșecul căsătoriei părinților săi, compensează sentimentul de inferioritate printr-un comportament milităros. Dorothy "Dodie" Pennebaker se afirmă în Omaha, ca actriță de provincie. Suferise și ea destul. Nici după căsătoria cu Marlon senior nu renunță la activitatea teatrală.

■ *La 10 ani prezenta tulburări de comportament*

Familia se mută mai tîrziu la Libertyville, aproape de Chicago și mama își întrerupe brusc activitatea. Izolată, nu-i rămîne decît să-și înnece amarul în alcool și în aventuri. Tînărul Brando asistă la două încercări de suicid ale mamei sale. Brando senior întrerupea această armonie cînd venea cu pașii săi grei și își revărsa furia asupra copiilor și a soției sale. Copilul de 10 ani începe să prezinte tulburări de comportament. Atașamentul oedipian față de mama sa devine o obsesie. Surorile sale și colegii de clasă observă la Marlon o sexualitate precoce, iar unul din prietenii săi este încredințat că actorul a fost victima abuzurilor sexuale, incriminate fiind nu numai mama sa, dar și guvernanta. Față de tată, Marlon manifesta o ură puternică.

■ *Brando crează un stil nou*

Trimis la academia militară pentru a se disciplina, Marlon (Bud), sfîrșeste prin a fi dat afară, fără a se sti adevăratul motiv. Zvonurile spun ceva despre o poveste de homosexualitate...

În toamna anului 1943, Bud pleacă la New York pentru a urma cursuri de actorie. Dodie, mama sa, îl însoteste pentru a-l ghida. Și, la 23 de ani, Marlon Brando cunoaste succesul cu personajul din ***"Un tramvai numit dorință"***. Cu furia și amărăciunea sa, Brando crează un stil nou, revoluționar, o nouă imagine a virilității. Marlon însă nu arată decît dispreț pentru el însuși, în ciuda elogiilor publicului și criticilor. După ce mama sa pleacă, Marlon trăiește sentimentul părăsirii. De aici crizele depresive, chiar un sindrom maniaco-depresiv și accese de panică paralizantă. La sfatul regizorului Elia Kazan consultă medicul psihiatru, dar fără nici un rezultat.

■ *Viața lui Brando - plină de contradicții*

Nici căsătoria nu îl ajută prea mult. Nici paternitatea: cu nasterea, pe 1 mai 1958 a fiului său Christian Devi, pe care îl are cu Anna Kashfi, blestemul familial pare a se răsfrînge asupra generației următoare. Cu un Q.I. limită - 78 -, Christian nu face față școlii și, ca și tatăl său, are mereu probleme. Încă din adolescență, se dedă drogurilor și alcoolului, iar la 16 ani abandonează școala. Marlon face tot posibilul să-și aducă fiul pe linia de plutire: cure de dezintoxicație, terapie ocupațională etc. Marlon își iubea fiul dar nu se manifesta niciodată. La sfîrșitul anilor '80 fiul lui Brando cade din nou în patima alcoolului și a drogurilor.

Din cei nouă copii recunoscuți, preferații săi erau tocmai cei mai dezechilibrați: Christian mai întîi, apoi Cheyenne, fiica tahitiană pe care a avut-o cu Tarita, partenera sa din ***"Revolta de pe Bounty"***, în 1970.

■ *Cheyenne tînjea după afecțiunea tatălui*

Cu toate că o numea "bijuteria" sau "prințesa" lui, nu mergea să o vadă în Tahiti niciodată. Cu anii, Cheyenne a devenit o tînără frustrată de absența tatălui. La 16 ani abandonează studiile și se aruncă în lumea drogurilor. Îl cunoaște pe Dag Drollet, în vîrstă de 23 de ani.

Cheyenne tînjea după afecțiunea tatălui și cînd acesta o chemă la Toronto, unde filma ***"The Freshman"***, ea s-a bucurat teribil. Dar, tot Brando a anulat vizita, ceea ce a dezamăgit-o profund pe fată. ***"Atunci am avut accidentul de mașină"*** - spune Cheyenne. Este îngrijită la Los Angeles și Brando este prezent lîngă ea. Din cauza accidentului sau a drogurilor, fiica lui Marlon Brando are numeroase crize de depresiune sau de furie. Vine din nou la Los Angeles, pentru a fi consultată de medici și în felul acesta, Christian și Cheyenne se află împreună în acea noapte de 16 mai 1990.

■ *Nenorocirea era acolo*

Tînăra încearcă să atragă atenția tatălui său, povestind că Dag o bate destul de des. Brando repetă această mărturisire fiului său, Christian. Cheyenne se afla la bucătărie, cînd a auzit o împușcătură în sufragerie. "*Asta-i!* - a strigat Christian, venind la bucătărie. ***L-am omorît".*** Pentru familia blestemată, crima este primită ca ceva sine-qua-non. ***"Mesagerul nenorocirii a venit la mine"***, striga Brando. Într-adevăr, nenorocirea era acolo și avea să mai planeze încă cinci ani asupra Cheyenne-i.

■ *"Ce groaznic e totul!"*

Revin crizele depresive, marijuana și L.S.D. Tribunalul din Tahiti încredințează copilul Cheyenne-i mamei sale, Tarita și criza se adîncește mai mult. În aprilie 1995, Cheyenne se spînzură. Actorul nu asistă la înmormîntare. Fiul în închisoare, fiica moartă, lui Brando nu-i rămîne decît să privească spre viața sa lipsită de noroc și, ca și Kurtz, din "Apocalypse Now", să murmure: ***"Ce groaznic, ce groaznic e totul!"*** **(Traducere și adaptare de A. M. BLEHAN)**

"Suspecți de serviciu"
un succes de critică și de casă

"Suspecti de serviciu" ("Usual suspects", SUA, 1995) este al doilea film al regizorului Bryan Singer, după debutul său promițător cu "Public Access", distins cu Marele Premiu al Juriului la Festivalul de la Sundance, în 1993. Filmul, considerat de critică printre cele mai importante productii ale anului 1995, este povestea complexă și plină de suspense a cinci jefuitori profesioniști, care pun la cale o tîlhărie, cu scopul de a cîștiga bijuterii în valoare de trei milioane de dolari și de a da în vileag aproape 50 de polițiști din New York implicați în afaceri murdare. "Voiam să abordez genul dramatic polițist într-o manieră diferită", explică regizorul. "Fiecare deține o părticică din ghicitoare, fiecare crede că știe ceva, dar de fapt nu-i așa. Îmi place ideea că lucrurile nu sînt întotdeauna ceea ce par". Modalitatea literară în care Singer abordează genul naratiunii clasice adaugă filmului o dimensiune de mister și tensiune. "Aspectul unic și într-adevăr minunat a fost acela că, datorită faptului că actorii proveneau din medii diferite - teatru, televiziune, comedie - interpretările date personajelor au fost deosebit de complexe, făcînd astfel filmul mult mai interesant". Scenariul lui Christopher McQuarrie a fost scris în speranța ca Kevin Spacey, laureat a patru premii ale criticii de film americane și nominalizat la Globul de Aur pentru cel mai bun rol secundar, să-l interpreteze pe Roger "Verbal" Kint.Filmul a fost turnat la Los Angeles în numai 35 de zile. În afară de scenele din camera de interogatorii, realizatorii au folosit aceeași veche clădire din Los Angeles pentru interiorul secției de poliție și, de asemenea, au construit un restaurant din holul clădirii. Pe cheiul din San Pedro, Singer a utilizat efecte speciale și cascadorii pentru a înscena explozia din finalul filmului. Pelicula, produsă de Spelling Films International și Polygram Filmed Entertainment, este distribuită în Romania de Guild Film.

"Vizitatorii"

Filmul "Vizitatorii", de Jean-Marie Poiré, distribuit în România de Media Pictures International, va rula începînd din acest sfîrșit de săptămînă. Pelicula lansează un tandem de succes: Christian Clavier - Jean Reno, cărora li se alătură Valerie Lemercier, care "se distrează cu Timpul și Istoria într-o comedie spumoasă". Regizorul și unul dintre protagoniști, Christian Clavier, sînt la al șaselea film pentru care scriu scenariul. Filmul s-a născut dintr-o idee a lui Poiré: "Gîndul unei întoarceri în... viitor mi-a venit în perioada adolescenței și mi l-am notat încă de atunci, cu prilejul scrierii scenariului primului meu scurt metraj." Povestea începe în anul de grație 1122, cînd regele Franței, Ludovic al VI-lea cel Umflat îl declară Conte de Montmirail pe cavalerul și marele războinic Godefroy de Papincourt, pentru că i-a salvat viața în timpul unei ambuscade a englezilor, și îi oferă mîna preacuratei Frenegonde de Pouille, fiica ducelui cu același nume. În drum spre aleasa inimii sale, el surprinde desfășurarea unui ritual diavolesc care-i va schimba viața. Ulterior, Eusebius Magicianul se înșală asupra dozajului formulei sale magice, expediindu-i pe conte și pe servitor în anul de grație 1992. Filmul este precis în detalii, ca o adevărată peliculă istorica, și datorită costumelor complicate, vieux époque, realizate de Catherine Leterrier ("Papy fait de la résistence" și "Ultimul twist la Moscova", acesta din urmă distribuit de MPI în 1995). După ce a fost, pe rînd, asistent operator la Gaumont, asistent realizator cu Claude Autant-Lara, Edouard Molinaro și Gérard Oury, fotograf de modă sub pseudonimul Antonin Berg și cîntăreț de rock, autor de versuri și compozitor sub numele de Martin Dune și liderul formatiei "The Frenchies", Jean-Marie Poiré a realizat, în perioada 1977-1990, opt filme, între care "Retour en force" (1979), "Le pere Noel est une ordure" (1982), "Twist again à Moscou" (1986), "L'operation Corned Beef" (1990). Cuplul realizat de Jean Reno și Christian Clavier în "Vizitatorii" se înscrie în buna tradiție a cinematografului francez; Bourvil - De Funes, Ventura - Brel, Depardieu - Pierre Richard sînt exemple în care un "fragil" și un "puternic" își unesc forțele în beneficiul spectatorilor.

Toți oamenii sînt superstițioși

Unii "bat în lemn" atunci cînd vorbesc despre ceva rău, iar alții trec ostentativ pe sub schele, ca să arate că nu cred în superstiții - oare nu e asta tot o superstiție?

■ *Superstițiile - ritual de protecție*

Există foarte multe superstiții, larg răspîndite. Chiar și cei care afirmă că nu cred în superstiții urează "Noroc" celui care strănută. Romanii credeau că spiritele rele profită de un căscat, pentru a pătrunde în corp (iată de ce își duceau mîna la gură atunci cînd căscau), iar un strănut lasă să treacă sufletul, care pleca astfel din corp. Superstițiile sînt un adevărat ritual de protecție, chiar dacă astăzi oamenii și-au explicat multe și nu se mai tem. Superstițiile fac parte din cultura colectivă a oamenilor și doar puțini oameni nu sînt superstițiosi. Tristan Bérnard spunea: "Nu sînt superstițios, pentru că asta poartă ghinion!" Oricare dintre noi are obișnuințele sale - dacă la un examen "a avut noroc", un student va îmbrăca exact aceleasi haine la examenul următor; majoritatea oamenilor consideră că există zile norocoase.

■ *Superstițiile "se moștenesc"*

Unii sînt superstițiosi prin tradiție, familială sau culturală. De exemplu, dacă o femeie dintr-o familie nu îndrăgeste o anumită culoare, ea nu va cumpăra copiilor săi haine de această culoare, iar acestia se vor obișnui s-o respingă. Pentru că, odinioară, sarea era

scumpă, a vărsa sarea însemna o pagubă și a fost interpretată drept semn de ceartă - iar această superstiție se păstrează și astăzi.

Multe superstitii rezultă din religie - cifra 13 poartă ghinion pentru că la Cina cea de taină au participat 13 meseni, iar Iisus a murit cîteva zile mai tîrziu. Mai mult, orice gazdă evită să aibă la masă 13 persoane. La spitalul Necker din Paris nu există camera "nr. 13", (ca și în multe hoteluri, iar americanii au evitat capcana numerotînd etajele: "12", "14", "15"). Cînd modelul Renault 17 a fost exportat în Italia, acesta a fost rebotezat R117, căci, în Italia, numărul 17 aduce ghinion (în cifre romane, 17 se scrie "XVII", anagrama lui "VIXI" - "Eu am trăit" (deci, "sînt mort"). Regizorul Claude Lelouch a declarat că își începe toate filmele în ziua de 13 și și-a botezat casa de filme, "Films 13" - nu e vorba tot de o superstiție?

Originile superstițiilor

Trifoiul cu patru foi - Cînd oamenii au fost alungați din Rai, Eva l-a luat cu sine.

Cifra 7 - este considerată benefică de către toate civilizațiile. Reuneste virtuțile cifrei 3 (sexul masculin) și ale cifrei 4 (uniunea contrariilor, crucea). Se spune că 7 este citat de 77 de ori în Biblie. A saptea zi este cea în care s-a încheiat Facerea lumii, iar curcubeul are 7 culori. Există sapte păcate capitale și sapte virtuți.

Păianjenul - în timpul fugii în Egipt, Sfînta Familie s-a ascuns, într-o seară, într-o grotă, pentru a scăpa de urmăritori. Un păiajen și-a țesut repede pînza în fața intrării, iar soldații n-au mai intrat în grotă, convinși că ea era goală.

A bate în lemn - Dintotdeauna, pădurea a fost un refugiu, iar lemnul a permis facerea focului. Cînd Adam a fost alungat din Rai, heruvimii l-au împiedicat să se apropie de pomul conoasterii (și să-l atingă).

Sarea - la origine, sarea conservă alimentele. În Biblie, i s-a spus lui Moise: "Ofrandei tale să nu-i lipsească sarea, semn al alianței tale cu Dumnezeu". În timpul Cinei cea de taină, Iuda a vărsat sarea.

Scara - dacă treceți pe sub o scară, rupeți triunghiul Sfintei Treimi (format de scară, perete și sol).

Pîinea - nu trebuie asezată invers. Pîinea reprezintă corpul lui Dumnezeu. În Evul Mediu, pîinea călăului era pusă deoparte și asezată invers, pentru a fi mai ușor recunoscută. **(Traducere și adaptare după "Prima" de MA)**

Societatea de Servicii Informatice
SINTA S.A. Iași
Bd. Țuțora nr. 17. Tel. 032/230072, fax 032/232834
oferă:

☑ **Sistem de asistare a traducerilor din limbile română - engleză /engleză - română cu următoarele componente:**
- dicționar român-englez (35.000 intrări)
- dicționar englez-român (35.000 intrări)

(plus dicționare specializate **Economie, Mecanică, Petrol și Gaze**)
- gramatica limbii engleze (**manual on-line**)
- pronunția limbii engleze (**driver audio**)
- procesare texte pt. traducere (**editor ASCII intern**)

(Configurație **recomandabilă**: 286...586/8.5 MB HD/1... 4MB RAM)
Informații la tel.: 032/127108/230072.

☑ **Acces la rețeaua publică de date LOGICnet (cu noduri în fiecare județ și în Republica Moldova) cu posibilitate de conectare la rețelele publice internaționale.**
Legătură directă cu Bursa Maritimă de Mărfuri Constanța
Informații la tel.: 032/127108 137158 230072.

☑ **Banca de date SINTA - C**
- peste **100.000 informații** aparținînd unui număr de **350 agenți economici** din toată țara - permanent la dispoziția dvs. pe propriile calculatoare.

Devenind abonatul nostru puteți fi cunoscut sau puteți cunoaște **cererile** și **ofertele** din banca noastră de date.
Informații la tel.: 032/230076.

Filmele acestei săptămîni

"Vizitatorii"
Producție Franța, 1992.
Comedie cu Christian Clavier, Jean Reno.
Premieră.
Cinema "Victoria"
(Telefon. 112502)
ora 9.00 - **900 lei**
orele: 11.00; 13.00; 15.00; 17.00; 17.00 - **1800 lei**

"Suspecți de serviciu"
Producție SUA, 1995.
Thriller polițist cu Stephen Baldwin, Gabriel Byrne, Kevin Pollack.
Cinema "Republica"
(Telefon: 114327)
ora 9,00 - **900 lei**
orele: 11,00; 13,00; 15.00; 17,00; 19,00 - **1800 lei**

"Nouă luni"
Producție SUA1995.
Comedie cu Hugh Grant, Juliane Moore, Robin Williams.
Cinema "Copou"
(Telefon: 145738)
ora 9.00 - **700 lei**
orele 11.00; 13.00; 15,00; 17,00 - **1300 lei**

"Don Juan de Marcos"
Producție SUA 1994.
19.00 - **1300 lei**

"Waterworld- lumea apelor".
Producție SUA 1995.
Thriller SF cu Kevin Costner
Cinema "Dacia"
(Telefon: 164740).
ora 9,00 - **500 lei**
orele: 11.30; 14.00; 16,30; 19.00 - **1000 lei**

INTEGRAMA ZILEI

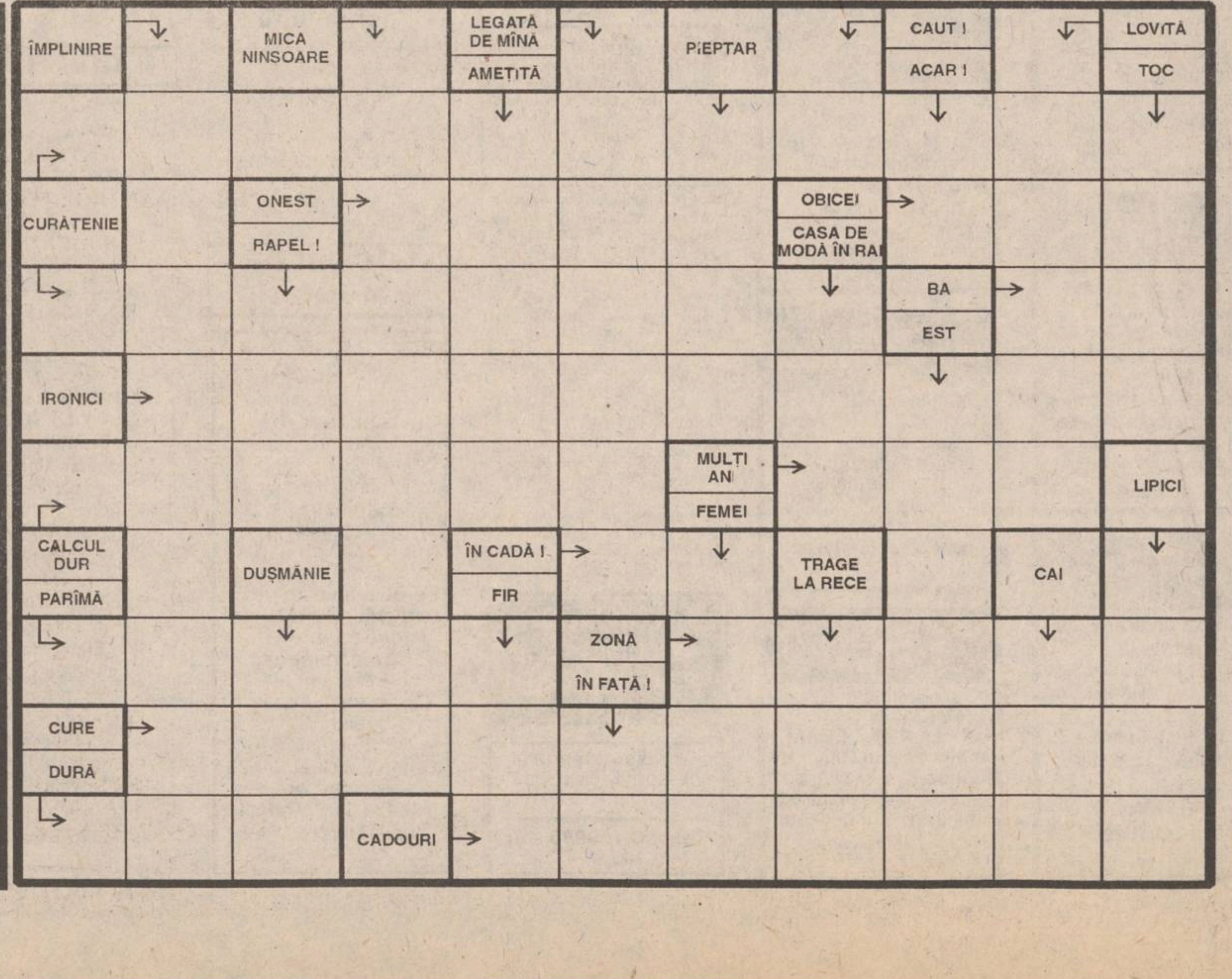

CY-RANO

MONITORUL INTERN

Colaborare aviatică

Ungaria a aprobat acordul aerian cu România

Guvernul ungar a aprobat, joi, acordul privind traficul aerian, semnat cu partea română în septembrie 1995, la București, transmite MTI. Acordul înlocuiește documentul anterior asupra traficului aerian civil, care data din 1970 și se referă la serviciile aeriene regulate, tarife, chestiuni vamale, taxe și scutiri de taxe, precum și la codurile de securitate a zborurilor, a declarat Agenției Mediafax Andrei Țâncu, directorul general al Direcției Aviației Civile. Punctele de operare stabilite prin noul acord sînt Budapesta, Debrecen, Szolnok pentru partea ungară, respectiv București, Constanța și Timișoara pentru partea română.

Probleme pentru șoferi

Traficul rutier a fost afectat din cauza zăpezii, gheții și poleiului

Majoritatea drumurilor au fost acoperite de un strat de zăpadă sau gheață, de 1-5 cm grosime, mai ales în zonele de munte și județele Brasov, Covasna, Harghita, Mureș, Hunedoara, Arad, Neamț, Suceava și Botoșani, informează Comandamentul Central de Iarnă. Din cauza zăpezii și gheții, ieri dimineață se circula cu dificultate pe: DN 1A, km 117-148; DN 3, km 147-194; DN 578, km 10-28; DN 58, km 65-81; DN 66A, km 18-30; DN 67C, km 0-14; DN 67D, km 49-65; DN 7, km 342-378; DN 7C, km 57-102; DN 73, km 67-98; DN 73C, km 0-40. Pe aceste căi se acționează cu utilaje și materiale antiderapante. În transporturile feroviare, rămîne închisă linia Ocolișel-Baia de Arieș. De asemenea, din cauza vizibilității reduse, aeroporturile Cluj și Tg. Mureș nu operează. În transporturile navale, se semnalează sloiuri de gheață pe Dunăre și pe canalul Dunăre-Marea Neagră, iar bacul pentru curse de pasageri de la Giurgiu este închis din cauza ceții.

Programînd o grevă de avertisment pentru luni

Sindicaliștii de la "Rodae Automobile" au reluat conflictul de muncă

Sindicatele de la "Rodae Automobile" SA Craiova au decis ca luni, 5 februarie, între orele 08.00-10.00, să intre în grevă de avertisment, iar de miercuri, 7 februarie, în grevă generală.

Sindicatul Liber "Rodae Automobile" și sindicatul "Demnitatea" cer ca patronatul coreeano-român să respecte prevederile HG 518/1995 privind plata diurnei celor 660 de salariati plecați, după iulie 1995, la perfecționare în Coreea, precum și actualizarea lunară a salariilor personalului, începînd cu 1 decembrie, ținînd cont de cursul de schimb leu-dolar. În decembrie 1995, la "Rodae" a fost declansat un conflict de munca, care a fost suspendat ca urmare a rezolvării partiale a revendicărilor salariaților. Conflictul a fost reluat la începutul lui februarie a.c., deoarece nu s-a putut ajunge la un acord între patronat și sindicate în privința celor două revendicări.

PSDR acuză

Scandalul Turicu e un scandal "de mahala bizantină"

Constantin Avramescu, prim-vicepreședintele PSDR, a apreciat, ieri, că "Scandalul Turicu" este "un scandal de mahala bizantină", în care s-au implicat, "într-un mod ridicol", PDSR, Guvernul și Președinția.

În opinia lui Avramescu, situația s-a agravat prin înlocuirea unui "excelent ministru" de la conducerea Ministerului Comunicațiilor, Andrei Chirică (prezent în primele trei echipe guvernamentale de după 1989), fapt ce a permis ca acest important departament să devină locul "unor meschine lupte politice".

Adrian Turicu, membru PUNR, a devenit ministru al Comunicațiilor în baza protocolului PDSR-PUNR, înlocuindu-l pe Andrei Chirică. La rîndul său, Turicu a fost revocat, miercuri, din funcție, pe motiv că l-a numit ilegal pe managerul de la RomTelecom. Turicu îl demisese, în prealabil, pe Andrei Chirică de la conducerea RomTelecom, post pe care acesta l-a ocupat după ce pierduse funcția de ministru al Comunicațiilor.

Ministerul Telecomunicațiilor va rămîne în mîinile PUNR

■ *interviu în exclusivitate pentru MONITORUL cu Ioan Gavra, secretar general PUNR*

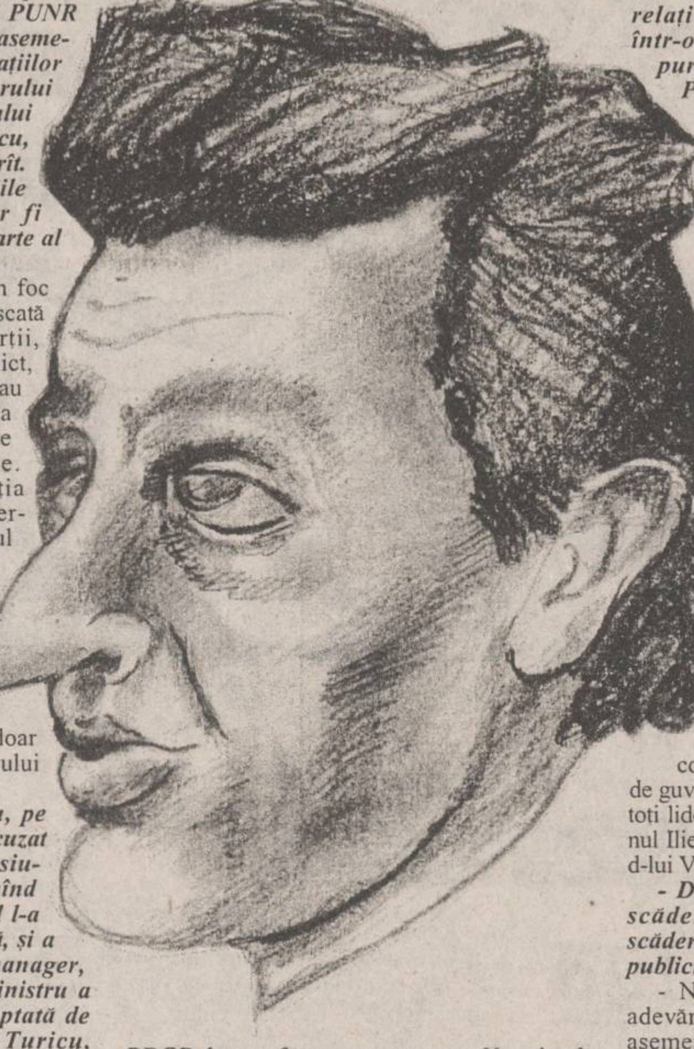

- Cazul ministrului Turicu a fost pentru presă un semn că relațiile PDSR și PUNR vor lua o turnură neașteptată. De asemenea, am constatat că tonul declarațiilor dvs., referitor la demiterea purtătorului de cuvînt al guvernului, și al domnului Funar, la adresa președintelui Iliescu, a devenit și mai ridicat, și mai hotărît. Din acest punct de vedere, discuțiile de ieri cu primul-ministru vor fi lămuritoare pentru mersul mai departe al alianței PDSR-PUNR?

- Cred că acest conflict a fost un foc de paie. Presa independentă, dar mascată a opoziției, l-a adus la așa proporții, deformînd realitatea. A fost un conflict, cît a fost, artificial. Discuțiile, care au durat patru ore și care au evoluat de la contradictorii, la început, la înțelegere spre sfîrșit, au fost lămuritoare. Primul-ministru și-a retras acuzația transmisă opiniei publice prin intermediul purtătorului de cuvînt, domnul Roșca, ajungînd la concluzia că ministrul Turicu nu a încălcat legea. Concursul organizat la ROMTELECOM a fost făcut respectîndu-se normele tehnice ale legii, iar cel desemnat manager va rămîne în funcție. Domnul Turicu se face vinovat că a încălcat doar unele dispoziții ale cabinetului primului ministru.

- Vă reamintesc că dl Văcăroiu, pe postul național de televiziune, l-a acuzat pe domnul Turicu de crearea tensiunilor de la ROMTELECOM, afirmînd că a greșit de două ori: o dată cînd l-a demis pe fostul manager, dl Chirică, și a doua oară prin alegerea noului manager, efectuată după concurs. Primul ministru a mai declarat că dacă nu era acceptată de președinție demiterea domnului Turicu, domnia sa își dădea demisia.

- Primul ministru a recunoscut în fața noastră că domnul Turicu a respectat legea, dar s-a făcut vinovat că nu a informat cabinetul său. Pe de altă parte, protocolul încheiat cu PDSR prevede faptul că primul ministru trebuie să își aleagă oamenii din echipa guvernamentală.

- Ce se va întîmpla cu domnul Turicu? Domnia sa ne-a declarat, de pe patul de spital, că va demonstra că a avut dreptate, denunțînd presiunile pe care reprezentanții PDSR le-au făcut asupra sa. Va pierde PUNR Ministerul Telecomunicațiilor?

- Prin înțelegerea noastră cu PDSR, Ministerul Telecomunicațiilor este un segment guvernamental care ne aparține. Deci, noi vom hotărî. Vom propune altă persoană. Domnul Turicu este realmente bolnav; va mai sta internat încă cel puțin două săptămîni. Conducerea PUNR îl felicită pe dl Turicu că a rezistat atacurilor murdare făcute de PDSR.

- Totuși, acest incident nu e un semn că relațiile dintre PUNR și PDSR au intrat într-o criză gravă? Cu două zile în urmă, purtătorul de cuvînt PDSR, dl Dumitru Pâslaru, remarca, la conferința de presă a partidului său, că există și "incompatibilități temperamentale" între PUNR și PDSR.

- Relațiile PDSR și PUNR se află în criză, de mult timp. Partidul domnului Iliescu nu a respectat niciodată protocolul încheiat cu noi. Am în vedere, mai ales, repartizarea funcțiilor de conducere din teritoriu. Reprezentanții PDSR din teritoriu ne tratează cu superioritate, cu grandomanie. Nu cred că există o incompatibilitate, cum spuneți, între PDSR și PUNR, din punct de vedere doctrinar.

- Este de notorietate faptul că domnul Funar îl atacă pe domnul Iliescu, considerîndu-l capul răutăților în România. PUNR recunoaște că în România sărăcia a crescut mult în acești ultimi patru ani. De ce există o diferență de ton și de poziție între declarațiile domnului Funar și cele ale PUNR?

- Și domnul Ion Iliescu este vinovat pentru situația noastră proastă. Prin constituție are dreptul să conducă ședințele de guvern. Iar declarații pe un ton mai ridicat fac toți liderii de partid. Declarațiile făcute de domnul Iliescu în America, la adresa d-lui Funar și a d-lui Vadim, au fost falsificate de presă.

- Domnule Gavra, cum explicați această scădere a popularității partidului dvs., scădere reflectată în ultimele sondaje date publicității?

- Nu cred că aceste sondaje reflectă adevărul. De exemplu, IRSOP a făcut două asemenea sondaje foarte apropiate. Unul în decembrie, altul în ianuarie. În decembrie, cînd ne-a dat nouă 5%, am discutat cu directorul IRSOP. Marja de eroare este de plus-minus 3%. Stiți ce mi-a spus directorul IRSOP ? - sondajul a fost plătit de PNL. Scopul IRSOP-ului a fost să-i mulțumească pe ei, ca să arate că au o pondere bună, mai ales în Conventia Democratică, pentru a cere PNȚCD cît mai multe locuri pentru listele electorale.

- Sînteți directorul campaniei electorale PUNR. Ce alianțe are în vedere partidul dvs. pentru alegerile locale? Vă reamintesc poziția domnului Surdu, din BUN, care a declarat că va susține opoziția, iar PL '93, PD și PAC au respins oferta dvs.

- Este adevărat că PDAR, care face parte din BUN, a devenit imprevizibil. Cred că politica pe care o inițiază domnul Surdu, în ultima vreme, este reproductivă pentru partidul său. Gîndiți-vă numai la alegerea făcută, în persoana lui Rică Răducanu, la un post de primar. Vom avea discuții nu peste multă vreme, pentru a clarifica lucrurile în BUN. Deocamdată, MER ne este aliat. Nu discut reacțiile PL'93, PAC și PD. **(A consemnat Constantin CIOCHINĂ)**

În imagine, Ioan Gavra văzut de Marius Ursache

Consiliul Național al PUNR nu va lua nici o decizie în privința colaborării cu PDSR

Consiliul National al PUNR, ce se va desfășura astăzi, nu va lua nici o decizie în privința colaborării acestui partid cu PDSR.

Demiterea ministrului Comunicațiilor, *Adrian Turicu*, a generat incertitudini în ceea ce privește continuitatea alianței PDSR-PUNR. Mai mulți membri ai conducerii PUNR au declarat, ieri, agenției Mediafax că nu a sosit încă momentul pentru o desprindere de PDSR. Cu toate că propunerea ruperii alianței PDSR-PUNR va fi pusă în discuție de către unii delegați la Consiliu, majoritatea membrilor Biroului permanent al PUNR se vor pronunța împotriva ei. ***"Anularea protocolului cu PDSR ar limita posibilitățile de desfășurare a PUNR în campania electorală"***, au afirmat sursele citate. Ele au adăugat că posturile de prefecți și subprefecți, dar și cele de miniștri și secretari de stat deținute, în prezent, de PUNR sînt considerate vitale pentru reușita în alegeri a partidului.

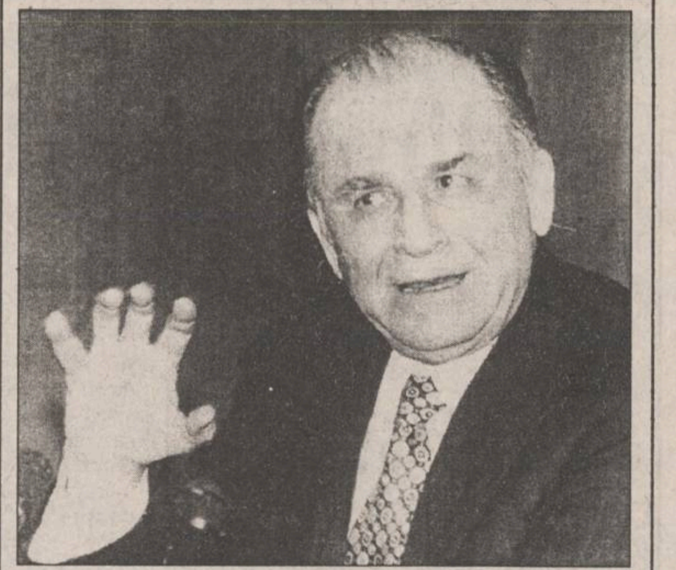

Revoltat de diferența dintre salariul său și cel al directorului Romtelecom

Președintele Iliescu cere reglementarea dezechilibrelor salariale

■ ***el a declarat că a fost forțat să promulge Legea salarizării parlamentarilor și a personalului din aparatul parlamentar, deși o consideră "o lege viciată și vicioasă"***

Președintele ***Ion Iliescu*** a cerut, ieri, Guvernului să elaboreze o analiză în vederea reglementării dezechilibrelor salariale din economie.

El a arătat că este inadmisibil ca persoane din cadrul unor unități subordonate ministerelor să aibă salarii mai mari decît miniștrii sau secretarii de stat. Ion Iliescu a afirmat că a fost obligat să promulge Legea salarizării parlamentarilor și a personalului din aparatul parlamentar, deși o consideră *"o lege viciată și vicioasă"*. Președintele a refuzat, într-o primă fază, să promulge legea, returnînd-o către Parlament. Legislativul a aprobat-o, însă, în forma inițială, moment în care șeful statului, în virtutea Constituției, a trebuit s-a promulge. Trebuie să existe o nouă reglementare a dezechilibrului salarial, a apreciat președintele Iliescu.

Șeful statului român a făcut aceste declarații la o întîlnire cu membrii Comisiei administrative a județului Mureș, unde administrația locală a cerut promovarea, în procedură de urgență, a unui proiect de lege care să asigure corelarea coeficienților de salarizare a persoanelor din administrația publică locală, cultură, sănătate și alte sectoare de activitate bugetare, cum ar fi organele judecătorești, Parchetele, curțile de conturi, ministerul de Interne.

Ion Iliescu a aflat, recent, că directorul ROMTELECOM, conform contractului de management, are un salariu de 2,7 milioane de lei, mai mare chiar decît retribuția șefului statului, care primește un milion de lei pe lună.

Nicolae Văcăroiu consideră insuficiente veniturile aduse la buget de vameși

■ *el a promis, totuși, mărirea salariilor pentru funcționarii vamali*

Veniturile aduse la bugetul statului de activitatea vamală sînt insuficiente, a apreciat premierul *Nicolae Văcăroiu*, cu ocazia prezentării, ieri, a bilanțului pe anul 1995 al Direcției Generale a Vămilor (DGV).

În 1995, contribuția DGV la bugetul statului s-a cifrat la 3.000 miliarde lei, iar în 1996 ar putea atinge circa 4.000 miliarde lei, ca urmare a creșterii economice și a sporirii volumului exporturilor, a precizat ***Eugeniu Goga***, director general al DGV.

Premierul Nicolae Văcăroiu a apreciat că în 1996, valoarea taxelor datorate statului, rezultate din activitatea vamală, ar putea fi dublă față de estimarea făcută de Goga, dacă sistemul vamal ar dispune de dotări adecvate și dacă taxele către stat ar fi achitate în totalitate.

Volumul comerțului exterior derulat prin vamă s-a ridicat, în 1995, la peste 15 miliarde dolari (7,5 miliarde dolari provenite din export și 8,5 miliarde dolari din import), a declarat Văcăroiu. Premierul a precizat că în sistemul vamal se menține încă o evaziune fiscală destul de puternică și a cerut descentralizarea activității, în sensul preluării de către direcțiile regionale vamale a unor atribuții ale DGV.

Premierul Văcăroiu vrea mai mulți bani de la vameși

Pentru completarea legislației vamale, DGV va prezenta Guvernului, în următoarele două luni, o serie de acte normative. Directorul general al DGV a apreciat că, din punct de vedere legislativ, sistemul vamal românesc a rămas mult în urmă (Codul vamal în vigoare a fost emis în 1978, iar Regulamentul vamal datează din 1981).

Referindu-se la dezvoltarea infrastructurii, premierul a apreciat că, deși s-au alocat sume importante, lucrările de construcții și de modernizare a punctelor vamale se derulează foarte încet.

Văcăroiu a sugerat necesitatea unei analize a activității vămilor, în special a celor din interior, unde au existat cazuri de vămuire incorectă. ***"Un om de afaceri mi-a spus că în România se vămuiește un tir din zece. Sigur că este o exagerare, dar probabil că există cîteva exemple. Totuși, nu trebuie să generalizăm"***, a declarat primul ministru.

Văcăroiu s-a declarat nemulțumit de colaborarea dintre Vamă, grăniceri și Poliția de frontieră, apreciind că între acestea nu trebuie să existe luptă pentru supremație. Premierul a recunoscut că există o discrepanță între nivelurile de salarizare din cadrul Poliției de frontieră și al Vămii și a promis că, în funcție de rezultatele primului trimestru al anului în curs, va sprijini ridicarea nivelului de salarizare din sistemul vamal.

Totodată, premierul a recomandat ca instituția vamală să rămînă în afara intereselor politice. ***"Lucrătorul vamal trebuie să respecte legea, indiferent de situație, iar dacă este înregimentat politic, asta să o facă după orele de program"***, a afirmat Văcăroiu.

Pentru România

1995 a adus o "redresare fragilă"

■ ***apreciază cotidianul francez "Le Monde"***

Anul 1995 a fost, pentru România, o perioadă de "redresare fragilă", apreciază prestigiosul cotidian francez ***"Le Monde"***, care publică, la începutul fiecărui an, un dosar denumit ***"Bilan de monde"***. În ediția 1996, publicată în aceste zile, ***"Bilan de monde", o "analiză economică și socială a anului precedent"***, realizează o "radiografie" în amănunt a 177 de țări, transmite corespondentul Mediafax la Paris. În capitolul rezervat României, este apreciată, în primul rînd, ruptura pe care președintele ***Ion Iliescu*** a făcut-o față de partidele ***"extremiste"***, fiind citat Partidul România Mare, caracterizat drept ***"ultranaționalist"***. O rezervă persistă, totuși, autorii comentariului întrebîndu-se cît este de reală această ruptură, ***"care poate fi doar de fațadă"***. Alegerile din acest an, apreciază analiștii francezi, pot confirma sau infirma ruptura dintre președintele Iliescu și ***"extremiști"***.

Politica dusă de principalul partid de guvernămînt, PDSR, este apreciată drept ***"conservatoare și clientelară în favoarea vechii nomenclaturi"***. Opoziția este considerată ***"slăbită"*** după dispariția liderului acesteia, ***Corneliu Coposu***.

Pe plan social, Guvernul român ***"nu a avut mari bătăi de cap"***, consideră cronicarul de la "Le Monde". Rata șomajului, estimată la 10%, riscă să explodeze, însă, odată cu măsurile ***"indispensabile restructurării industriale"***.

În economie, ***"partidul lui Ion Iliescu"*** și Guvernul Văcăroiu au dus o politică ***"de reformă în ritm moderat"***, se apreciază în articol. Drept rezultat, după patru ani de declin, România a ajuns la o stabilitate macro-economică.

Rata de creștere a PIB este estimată la 4-5%, grație unor creșteri ale producției, ale investițiilor efectuate în economia română și mai ales ale exporturilor. Potrivit Comisiei Naționale de Statistică a României, rata creșterii PIB în 1995 a fost de 4,5%.

Inflația, după ce atinsese circa 300% în 1993, se cifrează, în 1995, la 65%, datorită ***"unei politici monetare riguroase"***. Comisia natională de Statistică anunțase o rată a inflației de 27,8%, față de 1994.

Sectorul privat contribuie cu 35% la PIB, după ce, acum cîțiva ani, aportul sectorului privat era inexistent. Cu această performanță, România se află, totuși, pe ultimul loc în Europa, într-un clasament unde nu este citată Albania.

Balanța comercială a României a înregistrat un deficit depășind ușor un miliard de dolari, datorită unor importuri foarte masive. Datele oficiale românești indică un deficit al balanței comerciale de 1,5 miliarde dolari. ***"Le Monde"*** apreciază această situație drept ***"delicată"***, cu atît mai mult cu cît rezervele financiare al Băncii Naționale sînt reduse.

Programul de privatizare în masă, lansat în august, este apreciat în termeni prudenți: sistemul propus este ***"foarte complex"***, iar succesul acestuia - ***"ipotetic"***.

Fragila redresare observată în România reclama din partea autorităților române, în viziunea celor de la ***"Le Monde"***, un cadru mai favorabil pentru întreprinderi și o accelerare a restructurării industriale.

Alți indici referitori la România sînt speranța de viață: 69,9 ani și valoarea PIB: 1.230 dolari/loc.

Pentru Ungaria, apreciază ***"Le Monde"***, anul 1995 a fost ***"anul de ruptură"***. În această țară, PIB a atins 3.840 dolari/loc. Bulgaria este caracterizată prin ***"lentoarea reformelor"***, iar indicatorul PIB a ajuns la 1.160 dolari/loc. În Moldova, s-au obținut ***"rezultate încurajatoare"***, apreciază cronicarul de la ***"Le Monde"***, pentru o țară ***"înghesuită între România și Ucraina, aflată sub influența Rusiei"***. Moldova a înregistrat un indicator PIB de 870 dolari/loc.

Departamentul de publicitate al Grupului de Presă NORD-EST dorește să-și completeze echipa cu noi colegi.

Astfel, are disponibile două posturi de

TEHNOREDACTORI

Înscrierile se fac zilnic, între 10,00 - 15,00, la sediul cotidianului MONITORUL din str. Smîrdan nr. 5, et. II, camera 214,

pînă la data de **3 februarie 1996**.

Relații suplimentare la
tel. **032/144776,**
între orele 10,00 - 15,00.

ROMÂNIA RENEL REGIA AUTONOMĂ DE ELECTRICITATE DGTDEE

FILIALA ELECTROCENTRALE IAȘI

cu sediul în Iași, Calea Chișinăului nr. 25

organizează
LICITAȚIE PUBLICĂ DESCHISĂ

pentru "Măsurători topometrice în depozitele de cărbune de la CET Iași II (Holboca) și Uzina Termică Urbană Vaslui, pentru efectuarea inventarelor lunare".

La licitație pot participa firmele care îndeplinesc condițiile de atestare RENEL pentru acest tip de lucrări.

Documentele licitației se pot obține de la F.E. Iași - Serviciul Tehnic.

Ofertele se vor depune la F.E. Iași - Secretariat pînă la data de 15 februarie 1996 ora 15.oo. Deschiderea ofertelor va avea loc la data de 16 februarie 1996, ora 10,oo, în prezența comisiei de licitație și a reprezentanților firmelor ofertante.

Garanția de participare la licitație este de 200.000 lei, plata făcîndu-se la casieria F.E. Iași.

ROMSILVA R. A. FILIALA SILVICĂ PIATRA NEAMȚ

FILIALA SILVICĂ
PIATRA-NEAMȚ

în ziua de 16 februarie 1996, ora 10.oo organizează

Licitație

de masă lemnoasă la ocoalele silvice, pentru societățile care prezintă certificat de atestare.

Înscrierile se fac la sediul filialei pînă pe 15 februarie 1996, orele 15.oo.

Nu sînt admise la licitație societățile:
- **care au restanțe în achitarea masei lemnoase;**
- **care nu au contractat masa lemnoasă adjudecată;**
- **care nu au început lucrările de exploatare conform contractelor încheiate anterior.**

Pentru partizile care nu s-au vîndut în ziua de 16 februarie 1996 se organizează o nouă licitație pe data de 19 februarie 1996, ora 10.oo.

Relații suplimentare la sediul filialei, telefon 033- 211696, 211697, 219905.

AUTOMOBIL CLUBUL ROMÂN
FILIALA IAȘI
Str. Gării nr. 13
Telefon 112345

vă invită la

BALUL AUTOMOBILIȘTILOR

care va avea loc la restaurantul CASA ARMATEI cu ocazia zilei de 8 Martie 1996.

Preț informativ 50.000 lei/ persoană inclusiv biletul de tombolă.

Înscrieri și informații la sediul filialei A.C.R. IAȘI, telefon 112345.

EDITORIAL

Vadim, amicul lui Iliescu

Dorin POPA

După o lungă tăcere, poate vinovată, președintele României, Ion Iliescu, s-a arătat, zilele trecute, preocupat de publicarea în revista "România Mare" a unor documente cu caracter secret aparținînd Serviciului Român de Informații, care aduce atingere siguranței naționale. Legea privind siguranța națională prevede, în articolul 19, că transmiterea de informații cu caracter secret ori confidențial, prin orice mijloace, în afara cadrului legal, constituie infracțiune și se pedepsește cu închisoare de la 2 la 7 ani.

Purtătorul de cuvînt al președinției, Traian Chebeleu, a afirmat la ultima sa conferință de presă că "instituțiile lezate și Procuratura Generală au datoria să se sesizeze și să demareze procedurile judiciare necesare".

Iată că, în sfîrșit, Ion Iliescu îl lasă definitiv din brațe pe C.V. Tudor, după ce l-a încălzit vreme îndelungată la sînu-i generos, în mod interesat.

Cum s-a ajuns aici și cum s-au petrecut urcușul și căderea lui Vadim Tudor? Într-o carte care se găsește acum în librării, intitulată ***Corneliu Coposu - confesiuni***, se află un capitol aparent șocant - ***"Un penețist ratat: C.V. Tudor"***. Iată ce spune, acolo, marele lider țărănist Corneliu Coposu: "Acolo a intervenit ceva, probabil mașinația lui Iliescu, care voia să aibă vîrfuri de lance împotriva Opoziției. Ceea ce nu putea să facă el fără să se compromită îi punea pe ăștia: să înjure, să calomnieze. Nu-i răspundea nimeni, pentru că Vadim era recunoscut ca un om iresponsabil și gata. Deci, cu protecția lui Iliescu, atît Vadim Tudor, cît și Păunescu au fost susținuți și li s-au asigurat și mandate parlamentare".

Apoi, Corneliu Coposu povestește cum, pe ultima sută de metri a contabilizării voturilor, Vadim a fost ajutat să depășească pragul electoral de 3%, pentru a intra în Parlament, în toamna lui '92: "În ultimul moment, în ultima zi, cînd s-au totalizat rezultatele întîrziate, în special de la secțiile mai îndepărtate, care nu aveau linii telefonice, a venit o avalanșă de voturi nejustificate. Pe senin. Era interesul practic al lui Iliescu, ca să-l aibă la îndemînă. La început au închis ochii și l-au servit fără să cîrtească. O dată cu trecerea timpului, însă, au prins obrăznicie și au început să aibă revendicări, să spună că datorită lor este susținut, să ceară prefecturi, bani etc. Au început chiar campania de defăimare a lui Iliescu".

Este de înțeles, așadar, de ce lui Ion Iliescu i-a venit atît de greu să ia atitudine împotriva lui Vadim, chiar și după ce acesta a început să calomnieze o parte însemnată a oamenilor președintelui. După cum se știe, Ion Iliescu este un om sentimental și se desparte cu mare greutate de amici. Și ce bun amic i-a fost președintelui acest inimitabil Vadim! Un foarte bun amic! De, se mai despart oamenii! De obicei, cînd doi oameni se despart - doi amici -, se spune că unul rămîne în urmă. Nu știu cum se face, dar mereu președintele Iliescu este acela care o ia înainte, care pășește viguros mai departe. Tot așa s-a întîmplat cu Ion Iliescu atunci cînd s-a despărțit de Petre Roman, de Radu Câmpeanu etc.

Dar să considerăm, totuși, că o fărîmă din sufletul președintelui rămîne lîngă amicul său Vadim, care va fi, cu mare probabilitate, anchetat de către Parchetul General.

De fapt, Vadim, în deruta sa de după decembrie '89, a încercat să se salveze intrînd în PNT, dar, fiind refuzat de Corneliu Coposu, s-a îndreptat spre bunul său amic Ion Iliescu, care l-a primit cu brațele deschise și care, acum, îi trimite Parchetul pe cap. E trist, tare trist momentul în care doi oameni se despart, doi buni amici! N-ar putea oare Parchetul General să se sesizeze și în privința lui Ion Iliescu, astfel ca vechii amici să rămînă, pe veci, împreună? ■

CAFEAUA DE DIMINEAȚĂ

Primum philosophari, deinde vivere

Aurel LEON

Am inversat dictonul, deoarece asta e situația. Să mă explic: Pe Mihai Grădinaru îl cunosc de-o viață. Cînd a luat ființă Editura "Junimea", era redactor la secția științifică. Un om amabil, corect, totdeauna încheiat la toți nasturii, zîmbind exact cît trebuia, și, în plină activitate, a survenit un incident între autorul Mihai Grădinaru și redactorul de carte, un incident pe care o să-l numesc "un caz de filo-Heidegger"... Cert e că Mihai a trebuit să plece de la editură, intrînd în cercetarea științifică. Nu îndrăzneam să-l întreb de slujbă, ca să nu primesc un răspuns ambiguu. Am înțeles însă că nu și-a trădat zeii protectori: a rămas filosof.

Și acum urmează surpriza. Au venit peste noi alte vremuri, mai ales alte mentalități. Judecînd după mina feței lui Mihai, mină care arată o mulțumire adîncă, bănuiam că a plonjat în afaceri. Cînd colo, se prezintă respectuos ca totdeauna, și-mi oferă o carte de filosofie, apărută într-o editură suspectă ("Septentrion") pentru că tipărește numai carte serioasă. Totul merge invers de cum mă așteptam. În loc să scoată jurnale secrete, sexy și fișe de securitate, Editura "Septentrion" editează "Periphyseon. Pentru a treia renaștere" - un volum de 500 pagini de filosofie compactă, care deschide o ușiță secretă spre lumea filosofării pure. Ascultați, ce simplu: "Comunul a toate nu este un întreg, ci rămîne ceva simplu".

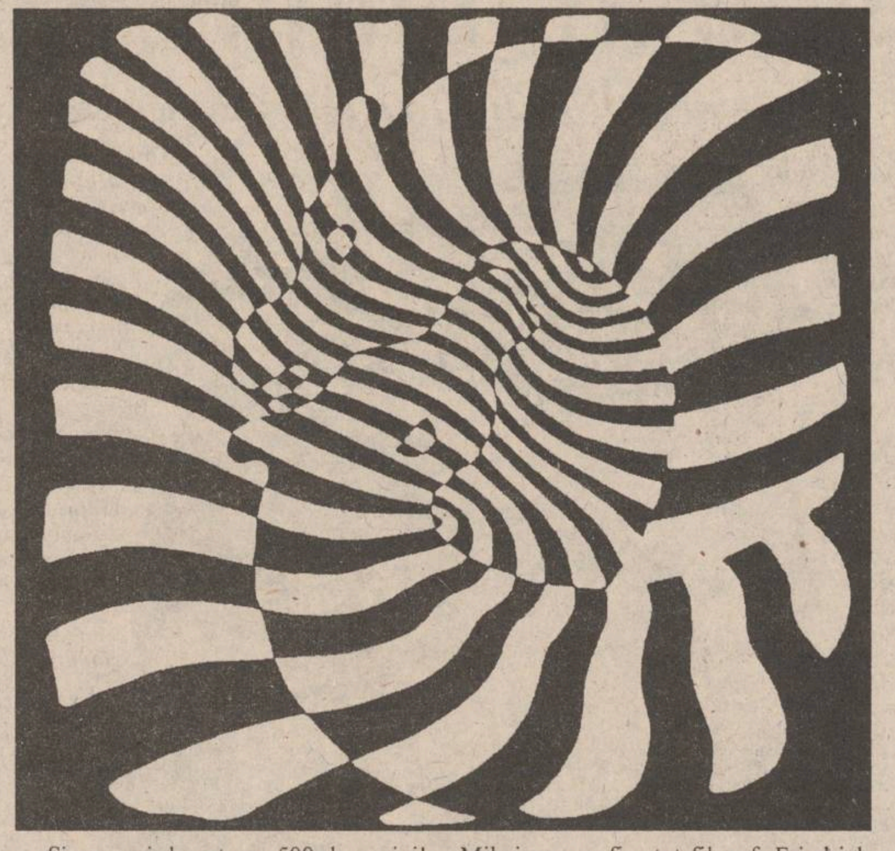

Și așa mai departe pe 500 de pagini! Și este o lume care se delectează cu așa ceva, spre cinstea noastră, a celor rămași în urmă. Culmea uimirii mele e faptul că Mihai are un fiu, tot filosof: Friedrich Michael Grădinaru. Și cum așchia nu sare departe de trunchi, scrie și băiatul. Scoate cărți, tot la "Septentrion".

Ultimul său volum se numește "Poetică și poezie postmodernistă". Cuprinde eseuri literare, paginate sub dictonul lui Herodot: "Înțelepciunea este una singură: să poți cunoaște ceea ce cîrmuiește totul prin tot".

Cum scrie Friedrich Michael? Iată o mostră: "Criza conceptului de realitate. Dar este de ajuns să formulăm tema în termenii «vizibilului» și «invizibilului» pentru a ne da, pe loc, seama cum căutarea fundamentului poeziei și a esenței sale implică o problematică - hai să-i zicem deocamdată - ontologică, dacă nu cumva întreaga problematică ontologică, ba chiar ceva mai mult decît doctrina firii: un veritabil peri physeos. Căci, într-adevăr: ce «se vede» și ce «nu se vede», din tot ceea ce «este»?

Ce înseamnă «ceva ce există în realitate», în opoziție cu plăsmuirile «lipsite de o bază reală»? Planul realului și planul imaginarului epuizează registrul a tot ceea ce este? Ori - și mai radical: tot ceea ce este (y compris și imaginarul) acoperă întregul naturii? al physis-ului?

A reproduce realitatea, a te ancora în realitate, a evada din realitate, a o structura, a o destructura - aceste sintagme arată că totul se învîrte în jurul conceptului de realitate. Criza acestui concept reprezintă durerile facerii unei arte noi.

Ca să revenim la vizionarism: în ce sens este real ceva ce nu numai că nu se vede, dar nici măcar nu există?"

La aceste întrebări ale sale, eu îi propun lui Michael spre dezlegare unul din celebrele jocuri de zebre ale lui Vasarely (Muzeul din Pecs).

Îl invit la un dialog în legătură cu "conceptul de realitate".

Dacă este om al veacului acesta, va intra în joc cinstit, fără citate din antici, sub pulpana cărora să se ascundă, ci pe față. Dacă este snob, se va furișa după briciul lui Rimbaud:

"Iată cîte ceva în proză despre viitorul poeziei: întreaga poezie antică duce la poezia greacă; imn al vieții armonioase. De la greci la mișcarea romantică - evul mediu - există literați, versificatori. De la Ennius la Theroldus, de la Theroldus la Cazimir Delavigne, totul este proză ritmată, un joc, îndobitocire și glorie a nenumăratelor generații idioate. Racine este poetul pur, puternicul, marele. Dacă s-ar fi suflat peste rimele lui și s-ar fi amestecat emistihurile, Divinul neghiob ar fi astăzi la fel de neștiut ca primul-venit, autor de Origini. După Racine, jocul începe să prindă mucegai. El a durat două mii de ani!"...

Fără poză, fără citate gen Raveica, intră în joc tinere; școala de presă organizată de ziarul "Monitorul" te așteaptă!

Un amănunt: persoanele cu experiență jurnalistică, doritoare să lucreze la ziarul nostru pot fi sigure de confidențialitate...

Rămîne între noi! ■

SUB SEMNUL LUI IONA

Forma și reforma

Radu PĂRPĂUȚĂ

Scriitorul polonez Witold Gombrovicz spunea că omul este creat din exterior, adică e în esența sa neautentic, nu e el însuși, întrucît îl definește forma care se naște între oameni. Gombrovicz nu contestă dependența individului față de mediu, dar nu spune ca Marx că omul e produsul clasei sale sociale. Mai importantă este forma (numiră de autorul polonez "Forma") pe care o capătă omul pentru ca celălalt să-l poată vedea, resimți, încerca, deși omul însuși, pentru el, n-are nevoie de această Formă. Raskolnikov, de pildă, din ***Crimă și pedeapsă*** nu are remușcări, sentimentul culpei că a făptuit crimele; Grombrovicz spune că nu a întîlnit așa ceva în întreg romanul. Raskolnikov se predă în final datorită influenței celor din jurul lui - mama și sora, Sonia Marmeladova, prietenul, comisarul. El se vede pe sine cu ochii altora și ajunge să se vadă aproape ca un criminal. Însă această conștiință nu este a lui, e o conștiință specială, care ia naștere și se dezvoltă printre oameni într-un sistem de reflectări, care ne face (în primul rînd pe cei mai slabi dintre noi) să resimțim stihia Formei. Ar fi interesant de analizat în ce măsură teoria lui Gombrovicz este un reflex al catolicismului, dar nu asta-i tema noastră.

Trebuie să ne întoarcem la realitatea noastră postdecembristă în care forma acționează cu adevărat stihial. Tot românul știe că țiganul fură. Las' că nici cu românul nu mi-e rușine, dar țiganii au faimă că fură: de la găini, la cai și la alte cele. Așa i-a lăsat Dumnezeu? Nu. La origine, furtul la țigani are o explicație simplă. Zeul lor, Marele Devla, spunea că a lăsat oamenilor toate ale pămîntului. Așa că orice țigan știa că tot ce-i pe pămînt e al lui ca și al celorlalți de pe pămînt. Așa că "a fura" însemna pentru el "a lua" ce-i al său. A fura, deci, nu e o rușine. Asta o știu țiganii și astăzi, deși au uitat de Marele Devla.

Dar ce te faci însă cînd la forța influenței concepției lor se adaugă forța de înrîuire a celor care conduc societatea noastră. Ce te faci cînd se vinde flota pe mai nimic? Nu devii hoț și mai mare? Nu spui ca și acel infractor de la Actualități care se scuza cu nerușinare printr-o zicală iliescistă: Cine fură azi un bou, mîine fură un cargou? Ce te faci, tu, române, cînd auzi mereu că am ajuns la creșterea zero sau pe linia de plutire sau cînd Coșea tot bate apa în piuă cu tema cum ne vom îmbogăți noi? Spui: mincinoși, dă-i dracu'! Dar, în fapt, așa accepți minciuna lor. Pentru că ei sînt mereu în jurul tău. Raskolnikov a fost influențat de Sonia Marmeladova, dar tu ai un "influențator național", mult mai puternic decît Sonia, frații și surorile: TELEVIZIUNEA NAȚIONALĂ!

Și-i vezi seară de seară ce simpatici sînt!

Vorbesc frumos, măreț, zîmbesc, Umblă prin țară și iar îți zîmbesc. Și tu uiți că oul s-a scumpit de 185 de ori din Decembrie încoace. Uiți că ei mănîncă somon fumeé și prepelitza-en-aspique. Uiți că kilowatul s-a făcut megawat, după cîți bani dai pe el. Ei merg prin uzine, îți zîmbesc, îți strîng mîna. Am citit în presă cum la Fabrica de tricotaje dl. ministru de Ferentari a întrebat o lucrătoare ce salariu are. Aceasta a zis: o sută douăzeci de mii. Dar a zis încet și rușinată. Două sute douăzeci de mii, cam puțin, a zis dl. ministru. Nu două sute, o sută douăzeci, a repetat femeia. Mă întreb ce va fi vorbit cu colegele această lucrătoare. Nu-mi pot închipui. Am citit că la Tricotaje dl. Iliescu a primit șaptezeci și opt de garoafe.

Și vin alegerile! ■

UNGHIUL DE TRAGERE

Două vorbe de spirit

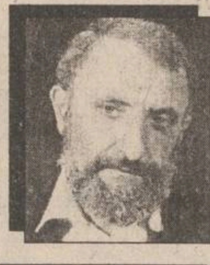

Val CONDURACHE

Dl Oliviu Gherman a făcut, mai demult, o afirmație care a stupefiat lumea politică din România: "N-am avut-o pe regină". Ambiguitatea l-a salvat pe președintele PDSR. Deși toată lumea și-a dat seama că nu era vorba de o frază scăpată de sub control, ci de o grosolană aluzie sexuală, inadmisibilă în cazul unui înalt demnitar, "s-a dat la pace": fie, au zis oamenii de bun simț, dl Gherman nu a vrut să spună ce-a zis; el s-a referit doar la faptul istoric că regina Ana s-a căsătorit cu regele Mihai după ce acesta a fost obligat să abdice. În limbaj politic, fraza d-lui Gherman s-ar traduce în felul acesta: Ana a devenit regină a României abia după ce România a încetat să fie regat. Prin urmare, noi, românii, și între noi și dl Gherman nu am avut, prin constituție, o regină Ana. Logica după care încerc să explic ieșirea d-lui Gherman ține, îndeaproape, de logica d-lui Corneliu Vadim Tudor, pentru care ambiguitatea calomniei trece, din planul politic, în planul literar.

Mai nou, dl Oliviu Gherman revine la tema "posesiunii", în termeni care ne dovedesc că afirmația scăpată de sub control la adresa reginei Ana nu a fost deloc întîmplătoare. La avansurile făcute de către dl Gavra, de alianță a PUNR cu PAC, cu PL '93 sau chiar cu UDMR, dl Gherman comentează în stilul care deja îl definește: "Dacă dl Gavra poate face o alianță cu UDMR, de ce n-aș face și eu o alianță cu Sophia Loren?". În somnul său parlamentar, dl Gherman are vise frumoase: de la regina Ana la Sophia Loren, alianțele întrezărite prin somn nu sînt de ici-colea. Dl Gherman nu visează la o oarecare vecină de bloc, ca tot românul, el se aruncă peste condiția medie. Catherine Lalumière i se pare sub nivelul pretențiilor sale de lider, Tansu Ciller e o femeiușcă oarecare, cu ifose de guvernare în Turcia, Benazir Butho e și ea o nedorită excepție în lumea Islamului. Pentru dl Gherman nu există în lume decît două femei: regina Ana și Sophia Loren. Două arhetipuri, roase de glorie.

Cele două grosolănii se concurează una pe alta, de nu mai știi care este mai mare. Guvernanții se minunează că li se pun în cîrcă, de presa independentă, tot soiul de acuzații. Dar acuzațiile acestea nu plouă din senin, nu cad peste bieții oameni de bună credință uite-așa, pentru că-i vine cuiva să acuze. Domnii aflați la guvernare au un minus de educație și de bună cuviință, ei împart populația în cetățeni de categoria întîi și cetățeni de categoria a doua și vorbesc în numele cetățenilor de categoria întîi. Împărțeala asta este valabilă, deocamdată, pentru că puterea are obrăznicia să se creadă invulnerabilă. Mașinuța democrației, așa împiedicată cum este, îi va răsturna pe mulți, în mersul ei implacabil.

Hai să ne gîndim puțin la cazul Vadim: dosarul lui de Securitate era cunoscut de toată lumea. SRI îl preluase fără rezerve. Nu era nevoie să apară ***Cartea albă a Securității*** ca să știm care a fost rolul lui Vadim sub comunism. Dl Măgureanu ne-a vînturat un dosar pe care noi, scriitorii, îl știam pe de rost. Nu era un secret pentru nimeni că Vadim și Eugen Barbu executau ordinele Securității. Secretul acesta îl află, abia acum, dl Virgil Măgureanu. Sau nu-l știa? Dosarele unde au stat pînă acum? D-nii Iliescu și Roman nu au avut știință de activitatea lui Vadim cînd i-au dat voie să împroaște cu noroi opoziția? Nu a promis Vadim că va pune cu botul pe labe PNT-CD și PNL? Și de ce guvernarea din 1990 a admis teroarea unui om corupt pînă în măduva oaselor?

Și nu prin voința PDSR (FSDSN), la redistribuirea voturilor din septembrie 1992, PRM a intrat în Parlament, și nu prin aceeași voință dl Corneliu Vadim Tudor, un delator zelos al PCR, a ajuns secretar al Senatului? Cine l-a recreat pe dl Corneliu Vadim Tudor? Chiar vreți să ne aducem aminte numele celor care au primit premiile anuale ale PRM? Nu sînt multe premii, nici mulți premianți. Vreți dovada că guvernul Văcăroiu s-a sprijinit pe PRM pentru a-și duce la capăt "programul"? Istoria e scrisă în ziare. Credeți că "dosarul" lui Vadim nu era cunoscut dinainte? Vă înșelați. Toată lumea știa cine este Vadim, ce vrea el și cum se poate regla relația politică dintre partidele aflate la guvernare. "Dosarul" lui Vadim nu a fost niciodată un secret. Vadim a fost intangibil nu prin el însuși, ci prin suma de compromisuri pe care PDSR le-a făcut ca să rămînă la guvernare. Vadim a fost lăsat să ajungă la șantaj, la delațiune și calomnie. Fără sprijinul partidului de guvernămînt, Vadim n-ar fi existat.

În ce mă privește, nu cred că există PRM-iști de suflet. Mai corupt și mai lipsit de scrupule nu există alt lider politic în România. Dacă în PRM sînt și oameni corecți, aceia ar trebui să-și dea seama că liderul lor nu-i reprezintă și că toate sloganele partidului sînt inventate ca să arunce praf în ochii unui electorat derutat. ■

ULTIMA TUȘĂ

Întîi cosmetica

Val GHEORGHIU

Doi ziariști, François Bazin și Joseph Masé-Scaron au scris o carte, *Politocrații*. Cartea se ocupă de casta celor care decid destinul Franței actuale. Nimic din ce e gazetărește posibil n-a scăpat celor doi: de la mecanismul special și extrem de profesionalizat al devenirii omului politic, destinat să ajungă sus de tot, și pînă la cele mai neînsemnate (neînsemnate?) amănunte privind viața omului politic, viață, se înțelege, marcată doar de țintirea irepresibilă a puterii...

Totul începe cu o instrucție specifică, într-un institut de învățămînt, menit să profesionalizeze la maximum pe cel ce vrea și începe să urce scara ierarhică. Pare oarecum amuzant să aflăm că mai toți președinții Franței postbelice, dar și primminiștrii, parlamentarii de rang, primarii marilor orașe s-au școlit la ENA, dacă vreți (dar nu vreți, pentru că vă apucă rîsul) un fel de academie Ștefan Gheorghiu, pre numele ei desconspirat "Școala Națională de Administrație", sursă autorizată și reputată de "cadre" (ascultați cîteva nume de "absolvenți": Chirac, d'Estaing, Rocard, Balladur, Leotard, Juppé). După care, chestiune de dotare, de abilitate, de șansă, enarhii s-au instalat în fotoliile aflate la paliere diferite.

Casta politocraților, extrem de ferecată și de bine păzită de intruziuni compromițătoare, frecventează (eficient, nu ca divertisment, nu ca șuetă) cluburi care sună așa: Siècle, Maxim's, Business Club, Cercul celor 30, Clubul L (pentru doamne), Clubul Bois de Boulogne.

Și mai amuzant (amuzant pentru noi, cei de la porțile Orientului) pare evantaiul de stabilimente care deservesc rafinatele gusturi ale clanului politocrat: case de modă, frizerii de lux, terenuri și săli de sport, stațiuni speciale de cură balneară și... și... institute de înfrumusețare.

Ei, da, luînd act și de această ultimă bolgie a fabricării politocratului, nu mi-am putut reprima reacția, de altfel cu totul firească privind politocratura românească, de a inversa prioritățile: întîi institutul de înfrumusețare, apoi fazele de instruire propriu-zise.

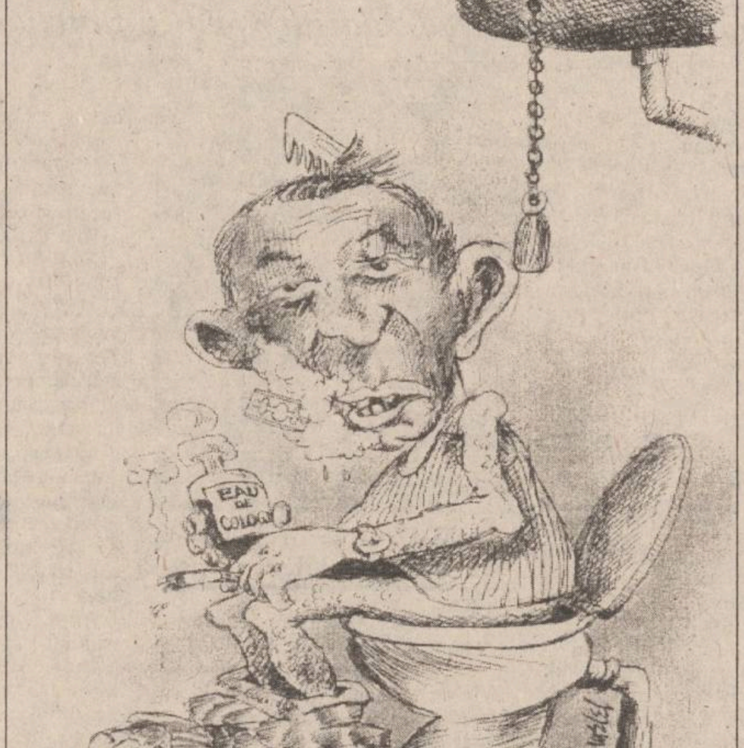

Dar care, spuneți-mi care institut (terestru) ar fi fost în stare să producă schimbarea la față a unor: Dumitrașcu, Păunescu, Verdeț, Vadim, Văcaru, Văcăroiu, Popa Tatu și compania, cînd aceștia, drăgălașii de ei, începuseră să urce scara?

Care? ■

ULTIMUL VAGON POȘTAL

"Este o barbarie ca proprietarii de apartamente să întrețină singuri instalațiile de apă și căldură de la subsolurile blocurilor"

Domnule Redactor-șef

Prin aplicarea prevederilor Legii 5/1983 privind folosirea spațiilor comune ale imobilelor se comite o mare eroare, dacă nu o barbarie, prin faptul că locatarii-proprietari de apartamente de bloc sînt obligați să-și întrețină singuri instalațiile de apă și căldură de la subsoluri.

Atragem atenția că instalațiile (conductele) de căldură și apă care alimentează blocurile nu pot fi fragmentate, în sensul că pînă la intrarea în bloc să aibă un proprietar (R. A. "Termoficare", respectiv RAJAC), iar în porțiunea de sub blocuri să aparțină la "n" proprietari. La mijloc e fie o neînțelegere, fie o scăpare, ca să nu zicem șmecherie.

Trebuie să se înțeleagă că aceste conducte sînt componente ale unor instalații care formează o rețea complexă și de dimensiuni apreciabile.

De asemenea, sînt instalații la care nici nu trebuie să aibă acces oricine, ci numai proprietarul acestora, respectiv RAJAC, R.A. "Termoficare", așa cum se întîmplă în cazul gazului metan sau al rețelei de telefoane, cazuri în care numai specialiștii sînt în măsură să remedieze anumite defecțiuni.

Defectarea unei conducte la subsolul unui bloc, inundarea acestuia creează complicații întregii instalații. Deja se cunosc multe cazuri de intervenții necalificate ale locatarilor, care mai mult rău au făcut decît bine.

Subsolul blocului nu trebuie confundat cu terenul pe care este construită clădirea.

Sînt două lucruri cu totul diferite.

Proprietate comună înseamnă casa scării, acoperisul, boxele - nu și părți din inventarul RAJAC - Termoficare.

Așa cum aceste regii manifestă exigență la încasat banii, trebuie să se îngrijească și de propriile instalații, în totalitatea lor.

În altă ordine de idei, cei care au întocmit prevederile în cauză sînt cu totul în afara realităților.

Cînd cetățenii acestei țări, în marea lor majoritate, abia reusesc să-și plătească întreținerea, iar mulți nici acest lucru nu-l pot face, "legiuitorul" vine cu "sugestii" de genul "sumelor speciale", plasate în afara cheltuielilor comune, cu "plăți prealabile" etc.

Legea este de principiu și ea vizează viitorul (?!), dar la ora actuală se impun modalități care să-l ajute pe cetățean, nu să-l împovăreze (vezi art. 34).

Constituirea asociațiilor de locatari într-o nouă formulă înseamnă noi taxe la judecătorie, alergătură, stress etc.

Const. CARAULEA
Tătărași, Iași

BOMBA

DE CAUCIUC

Numai lucruri interesante au fost semnalate ieri la această faină rubricuță, asta-i clar ca două ștampile, de culori diferite, pe același buletin de vot. Nici nu putea fi altfel, cînd s-a luat în dezbatere interesanta campanie de racolare, de către partidele noastre, a unor personalități cunoscute din lumea sportului și cea artistică, sau cînd s-a vorovăit despre controversata lege electorală, aflată chiar acuma în dezbateri, care vizează, în primul rînd, ridicarea pragului de intrare în Parlament de la 3%, cît e acuma, la 5% sau chiar la 7%. Nu trebuie să fie cineva prea deștept ca să-și dea seama că această ridicare a pragului electoral vizează ***eliminarea din forul legislativ al țării a partidelor mici***, care halesc din electorat și obligă partidele mari să procedeze la aliante de guvernare, cum a procedat Pedesereul, cînd s-a făcut faimoasa ***"pentagonală"***, care prin ieșirea partiduletului lui ***Victoraș Surdu*** a devenit ***"patrulater"***, apoi, prin isterizarea lui ***Vadim*** a devenit ***"triunghi"***, dar nici ăsta nu pare să aibă șanse pînă la alegeri, din cauza Peunereului clujean, așa încît riscă să devină ***"segment de dreaptă"***, format numai din Pedesere și Pesemiștii prăfuiți ai lui ***Verdeț***. Nu mai vorbim de posibilitatea ca, în situația unui guvern fără sustinere parlamentară, orice moțiune de cenzură să fie votată, să chice guvernoiul și să se declanșeze alegeri generale anticipate.

Unii lideri de partid cocheteaza cu ideea declanșării alegerilor anticipate, pentru că ar fi posibilă separarea alegerilor parlamentare de cele prezidențiale. Desigur, calculul acestor lideri este corect, pentru că Pedesereul, dacă ar avea loc numai alegeri parlamentare, iar cele prezidențiale după aceea, nu ar mai beneficia de sprijinul personalității domnului ***Iliescu*** și nu ar mai fi principalul partid parlamentar. Indiferent cît s-ar da de ceasul morții pedeseriștii mari și mici, indiferent că ar deține controlul total asupra administrației, fabricilor cu capital de stat, inspectoratelor de toate felurile, ***fără Ion Iliescu ar fi doar un partid, important dar nu primul.*** Asta s-a mai verificat o dată, la alegerile genrale trecute, cînd ***Petre Roman*** nu a mai beneficiat de sprijinul lui Ion Iliescu și nu a avut un rezultat grozav la urne. Avea ***Petre Roman*** peste 70% din primării conduse de feseniști? Avea. Avea feseniști la conducerea instituțiilor bugetare? Avea. I-a folosit la ceva? Nu. Cheia și lacata acestor partide, de tip clientelar, stă într-o personalitate covîrșitoare, de tip Ion Iliescu. Dispare personalitatea, partidul se stinge, la fel cum Luna, fără razele Soarelui, e un pietroi pe cer.

Ultimul sondaj de opinie privind pulsul electoratului, comandat la IRSOP de Convenția Democratică, ne arată că viața politică actuală e dominată clar de două formațiuni: ***Pedesereul*** (cu 30% din preferințe) și ***Cedereul*** (cu 29% din preferințe), urmate de Uniunea Social Democrată, a lui Petrică Roman, cu 7%, UDMR, PRM și PSM (cu 5%), PUNR cu 4%, PAC și PDAR cu 3% și PL'93 cu 2%. Observăm că, în ideea unor alegeri parlamentare imediate, singurul partid care ar lua-o pe cocoașă ar fi PL '93. Dacă pragul electoral s-ar ridica la 5%, ar mai ieși din joc PUNR, PAC și PDAR, ceea ce n-ar fi destul. Dacă pragul ar fi de 6%, ar mai zbura din schema parlamentară UDMR, PRM și PSM. Se vorbește, chiar, de votarea unui prag de 7%, ceea ce ar însemna că în sarabanda parlamentară s-ar prinde pedeseriștii, țărăniștii și peneliștii (același sondaj arată că toată lumea înțelege că doar PNȚCD și PNL înseamnă CDR, restul e nimic electoral), eventual social-democrații lui Petrică Roman. Asta ar simplifica foarte mult jocul politic din România. Două partide mari, plus unul mai mic, cu funcția de "arbitru", ar permite formarea unor guverne stabile, capabile de gesturi coerente, nu ca acuma, cînd trebuie luate în calcul și ifosele naționaliste, și pretențiile de lemn și ura față de străini. Numai guvernare nu se cheamă aiastă chestie. În plus, se pare că există un interes special vizavi de UDMR, un partid care a început să enerveze pe tătă lumea, indiferent de situare pe eșichierul politic. Udemereul are întotdeauna un electorat stabil, care nu depășește niciodată 6% din opțiunile electoratului român. Ia spuneți dumneavoastră, dacă s-ar vota pragul electoral de 7%, ar mai fi UDMR partid parlamentar? Ei, ce mai spuneți?

LIZUCA și PATROCLE
cu electoratul mai stabil
ca niciodată

CARNETUL ZILEI

VREMEA

-10° – +2° C

Deși temperatura aerului va înregistra o ușoară creștere, vremea va fi rece, chiar geroasă noaptea și dimineața. Cerul va fi senin, sîmbătă și noros la acoperit, duminică, interval în care va ninge slab. Vîntul va sufla slab la moderat, cu unele intensificări din sector sudic. Local, dimineața, se va semnala ceață, asociată cu depunere de chiciură. Temperatura aerului va înregistra valori minime cuprinse între -10° și -4° C, iar maxime între -3° și +2° C. **(Ion Sabin ISTRATE - Centrul de Prevedere a Vremii Bacău)**

CALENDARUL CREȘTIN-ORTODOX

✝ Sîmbătă: Sf. și dreptul Simeon; sf. proorociță Ana
Duminică: Cv. Isidor Pelusiotul; sf. mc. Avramie, Adrian și Evul (Începutul Triodului)

FARMACII DE GARDĂ

Farmacia nr. 2, Piața Unirii (tel. 116029)

SPITALE DE GARDĂ

Sîmbătă: Spitalul "Spiridon" (tel. 142730): Clinica I Medicală, Clinica a III-a Chirurgie; **Maternitatea "Cuza Vodă"** (tel. 143320).

Duminică: Spitalul "Spiridon" (tel. 142730): Clinica a III-a Medicală; **Spitalul de Urgență** (tel. 140690); **Maternitatea "Elena Doamna"** (tel. 210390/ 210394/210392).

PRO TV

Sîmbătă: 8,00 Desene animate ■ 9,30 Film serial: Flipper, ep. 9 ■ **10,00 Film artistic: Întoarcerea în Paradis** ■ 11,35 Sport extrem ■ 12,05 Motor Sport Magazin ■ 12,50 Doar o vorbă să-ți mai spun... ■ 12,55 Știrile PRO TV ■ 13,00 Fotbal. Cupa Africii: finala mică. Transmisiune în direct ■ **15,30 Fort Boyard**, ep. 9 ■ 16,30 Film serial: Dosarele X (r) ■ 17,30 Desene animate: Duckman ■ **18,00 Film serial: Seaquest**, ep. 9 ■ 19,00 Ciudățeniile lumii, ep. 10 ■ 19,30 Știrile PRO TV ■ 19,55 Doar o vorbă să-ți mai spun ■ **20,00 Film artistic: Tenebrele nopții** (SUA, 1982). Regia Robert Benton. Cu: Roy Scheider, Meryl Streep, Jessica Tandy, Joe Grifasi ■ 21,55 Știrile PRO TV ■ **22,00 Film serial: NYPD Blue.** Viață de polițist, ep. 10 ■ **23,00 Film serial: Lege și Ordine**, ep. 9 ■ 0,00 Știrile PRO TV ■ 0,05 Sport la minut - știri sportive ■ 0,30 Fotbal: Campionatul Africii - finala ■ 2,00 Fotbal. Campionatul Spaniei ■ 4,00 Film serial: NYPD Blue. Viață de polițist (r) ■ 5,00 Film serial: Lege și Ordine (r) ■ 6,00 Motor sport magazin ■ 6,45 Fort Boyard (r).

Duminică: 8,00 Desene animate ■ **9,30 Film serial: Insula misterioasă**. Ep. 3 ■ 10,00 Film artistic: Tenebrele nopții (r) ■ **12,00 Film serial: Seaquest** (r) ■ 12,50 Doar o vorbă să-ți mai spun... ■ 12,55 Știrile PRO Tv ■ 13,00 Lumea filmului ■ **13,30 Film serial: Gesturi însemnate**, ep. 9 ■ 14,30 Rugby. Turneul celor cinci națiuni: Anglia - Țara Galilor ■ 15,30 Fotbal: Il Calcio. Transmisiune în direct ■ **17,30 Talk Show: Față în față cu Ilie Șerbănescu** ■ 18,30 Film serial: Beverly Hills, ep. 4 ■ 19,30 Știrile PRO TV ■ 19,55 Doar o vorbă să-ți mai spun ■ **20,00 Film artistic: Poveste din Bronx** (SUA, 1993). Regia: Robert de Niro. Cu: Robert De Niro, Chazz Palminteri, Lillo Brancoto, Francis Capra ■ 21,55 Știrile PRO TV ■ **22,00 Film serial: Verdict: crimă!**, ep. 9 ■ 23,00 Fotbal: Il Calcio: Napoli - Atalanta ■ 0,45 Sport la minut ■ 1,00 Baschet NBA.

TELEVIZIUNEA NAȚIONALĂ

Sîmbătă: 7,00 Bună dimineața de la... Iași! ■ 8,50 Ba da, Ba nu! Un spectacol concurs pentru copii cu Anca Țurcașiu, Daniela Anencov - "Hapciu" și invitații lor. ■ **9,50 Film serial pentru copii: Drumul spre Avonlea** (Canada), ep. 19 ■ 10,40 Matineu muzical ■ 11,25 Pas cu pas. Emisiune de știință pentru tineret ■ 12,15 Vîrstele peliculei ■ 13,05 Pleiade - repere istorice. ■ 14,00 Actualități ■ **14,10 Turnul Babel.** Desene animate - Cristofor Columb (ora 14,15); Magazin muzical (ora 14,40); Dvs. decideți! - serial interactiv, în care deznodămîntul fiecărui episod este hotărît de telespectatori (ora 15,00); Film serial - Ce vrăji a mai făcut nevasta mea, Samantha? (ora 15,50); Prezentarea orașelor și stadioanelor din Anglia care vor găzdui turneul "Euro '96" (ora 16,15); Reîntîlnire cu formația Pink Floyd (ora 16,30); Turneul celor 5 Națiuni la rugby: Scoția - Franța. (ora 17,00). În pauză: Pilula de rîs. ■ 18,45 Mapamond ■ **19,15 Teleenciclopedia** ■ 20,00 Actualități. Buletin meteo. Telesport ■ 20,45 Publicitate ■ **20,50 Film serial: Inamicul inamicului** (coproducție internațională, 1993). Ep. 2 ■ 22,30 Mirajul gheții și vedetele sale ■ 23,45 Actualități ■ **0,00 Film serial: Perla neagră** (Argentina, 1994), ep. 29 ■ 0,45 Miss Olaz '95

Duminică: 8,00 Bună dimineața! ■ 9,00 Arlechino. Mașina Timpului la New York. Prima parte a filmului dedicat noilor aventuri ale profesorului Cicerone ■ **10,00 Film serial pentru copii: Aventurile lui Skippy** (Australia, 1992), ep. 36 ■ 10,30 Lumină din lumină ■ 11,30 Din albumul celor mai frumoase melodii populare ■ 12,00 Viața satului ■ **13,30 Film serial: Visînd la Jeannie**. Premieră pe țară. Cu: Larry Hagman, Barbara Eden. Ep. 1 ■ 14,00 Actualități ■ 14,10 Poșta TV ■ **14,20 Video-magazin**. Melodii cu dedicație; Desene animate; Gînduri ninse; O româncă la Veneția: mezzosoprana Gabriela Popescu; Film serial: Treptat-treptat; Umor "înghețat". ■ 17,15 Întîlnire peste ani. Cantonete celebre ■ **17,50 Serial S.F.: Star Trek - Generația următoare** (SUA), ep. 109: O chestiune de timp ■ **18,45 A doua Românie** ■ 19,15 Robingo ■ 19,55 Publicitate ■ 20,00 Actualități. Agenda europeană. Buletin meteo ■ 20,45 Publicitate ■ **20,50 Film artistic: Tonya și Nancy** (SUA, 1994). Premieră pe țară ■ 22,20 Tragerile Loto Special 6/49 și Noroc ■ 22,30 Filmele săptămînii ■ 22,35 Duminica sportivă ■ 22,55 Actualități ■ 23,15 MTV. 3 from 1. ■ **23,45 Film serial: Vioara de aur** (Australia, 1990). Ep. 3 ■ 0,45 Avanpremieră ■ 0,55 Nocturna lirică. Ion Vinea: "Moartea de cristal"

Sîmbătă: 7,00 Întîlnirea de sîmbătă. Program al Studioului TVR Cluj-Napoca ■ 12,00 MTV. Disco Dance ■ 13,00 TVR Timișoara ■ 13,30 Est Meridian Magazin de sfîrșit de săptămînă. Program al Studioului TVR Iași ■ 15,55 Desene animate ■ **16,20 Film serial: Inimă sălbatică** (Mexic), ep. 70 ■ 17,05 Itinerare spirituale ■ 17,30 Serata muzicală TV ■ 20,00 Povești de seară ■ 20,30 Pariați pe campion! Emisiune-concurs ■ 21,00 TVM. Mesager ■ 21,30 Planeta Cinema - 100. Ce dorim să vizionăm în 1996? ■ **22,00 Săptămîna sportivă** ■ 22,30 Film serial: Santa Barbara (SUA), ep. 335 ■ 23,15 Alfa și Omega. ■ 0,15 Jazz Alive Show

Duminică: 7,00 5 x 2. Magazin duminical. Program al Studioului TVR Iași ■ 13,00 MTV. Greatest Hits ■ 14,00 Actualități ■ 14,10 Film artistic: Comedie fantastică (România, 1975). ■ 15,35 Recital Dwight Yoakam (Worldnet USIA) ■ 15,55 Desene animate ■ **16,20 Film serial: Inimă sălbatică** (Mexic), ep. 71 ■ **17,05 Fotbal fără frontiere.** ■ 20,00 Maeștrii teatrului românesc. Petre Sava Băleanu. ■ 21,00 TVM. Mesager ■ 21,30 Orașe și civilizații. Castele pe Rin ■ 22,00 Ritmuri muzicale cu: Etienne Daho, Elsa, Soon E MC, Nicola Sirkis (CFI). ■ **22,15 La puterea a doua.** Realizator Gabriel Giurgiu ■ **23,00 Film serial: Santa Barbara** (SUA), ep. 336 ■ 23,45 Marele Premiu de magie de la Monte Carlo. Gala laureaților

TELEVIZIUNI LOCALE

TVR IAȘI

Sîmbătă: Pr. I, orele 7,00-9,00 - Bună dimineața. Bună dimineața de la... Iași ■ Bună dimineața și pulsul februarie ■ Emoții, emoții! ■ "În marș" spre... colțul ierbii ■ Informații utile ■ Videoclipul emisiunii ■ Rețeta dimineții ■ Rock arhiva ■ Desene animate ■ Concursul emisiunii.

Pr. II, orele 13,30 - 15,55 - Est Meridian Magazin de sfîrșit de săptămînă. "... Și-s doar ninsori de februar" ■ Zăpezile de altădată ■ Flori de gheață veșnică ■ Ulițe și amintiri ieșene: Prințul Operetei la Iași - N. Leonard ■ 14,00 Film artistic: Poldark (r) ■ Magic Mix ■ Lumea în oglindă ■ Dedicații muzicale ■ Documentar Deutsche Welle ■ Din comoara melosului popular românesc ■ Desene animate ■ Concursul emisiunii.

Duminică: Pr. II, orele 7,00 - 13,00 - "5 x 2" și poezia ■ Poezia ca stare: Premiul Național "Mihai Eminescu" și laureata anului 1995: Ileana Mălăncioiu ■ La aniversare: Revista Cronica XXX ■ Proiecte editoriale la început de an ■ Mai citiți poezie! Mai scrieți poezie?! ■ Recitalul emisiunii ■ 8,00 Țara lui Piticot ■ De dragoste și de dor ■ 9,00 Fascinația muzicii: Tineri interpreți premiați în 1995 la Concursuri Naționale - Violeta Paraschiv și Ionel Arghire ■ 9,45 Top 4U ■ 10,00 Film serial: Cristal (ep. 46) ■ 10,45 Montan Club ■ 11,00 Oleacă de taifas: Grigore Ilisei în dialog cu cardiologul G. Georgescu ■ 11,45 Film serial: Middlemarch (r - ep. 6) ■ Magazin sportiv ■ Concursul emisiunii.

EUROPA NOVA

Sîmbătă: 10,00 Mati Nova: Desene animate; Telegym; Rețeta zilei, concursul emisiunii, buletin rutier, modă; Farmecul dansului; Moaca săptămînii. ■ **14,00 Terra: Anglia de Est** (IV); OZN - Dovezile (VIII); Casa Windsor. Cei 75 de ani ai casei regale britanice (III) ■ 14,30 Europa Nova TV Chart ■ 15,30 Pași pe orizont - "America pitorească - Vermont" (II) ■ 16,00 Film serial: "Sărmana Clara" (prod. Argentina; cu: Alicia Bruzzo, German Kraus), ep. 65 ■ 16,45 Euromusic ■ 17,00 Renmania - Pe calea văzului, în lumea... auzului ■ 17,15 Carusel - Cum să descoperim și să păstrăm cei mai buni oameni? Invitați: Mariana Caluschi, Elena Moroșanu, Horia Tiriac ■ 18,15 Desene animate ■ 18,40 Euromusic ■ 18,50 Starea de veghe ■ 18,55 Publicitate ■ 19,00 Infonova ■ 19,35 Week-end Tonomat ■ 20,30 Stadion ■ 21,00 Night Club (p.I) - Muzică, desene animate, umor ■ 21,40 Infonova ■ **21,55 Film: "Detectivul Stone"** (prod. SUA; regia Tony Maylam; cu: Rutger Hauer, Kim Catrall, Neil Duncan). O creatură înfiorătoare terorizează Londra, în Anul Scorpionului, 2008. Detectivul Stone, împreună cu partenerul său încearcă să pună capăt seriei de crime. ■ 23,30 Night Club (p. II). Varietăți, umor în serial; Concurs Super Star Show ■ **0,30 Film: "Împușcături fierbinți"** (prod. SUA; regia Jim Abrahams; cu: Charlie Sheen, Cary Elwes).

Duminică: 9,05 Mati Nova: Desene animate; Concert REM; Viața de noapte a Berlinului; Retuș; Lumea artelor; Film: "Poveștile unchiului Tom". ■ **14,00 Film documentar: "100 de ani de cinema"** (ep. 10) ■ 14,30 Retrospectiva politică ■ 14,45 Cum vă place? - Tehnica servirii ■ 15,15 Mondomusic ■ **15,30 Film: "Flori de oțel"** (prod. SUA; regia Herbert Ross; cu: Sally Field, Dolly Parton, Shirley McLane, Daryl Hannah, Julia Roberts, Tom Skeritt). ■ 17,30 Staruri în concert ■ 18,00 Lumea filmului. Premiere pe ecranele ieșene; Portret Antonio Banderas. ■ 18,55 Publicitate ■ 19,00 Infonova ■ 19,40 Vitralii ■ 19,55 Staruri în concert ■ 20,25 Publicitate ■ **20,30 Film: "Emma"** (prod. BBC, 1963; regia John Glenister; cu: Doran Godwin, John Carson). Ultimul episod. Ecranizare a romanului omonim al lui Jane Austin. Tînăra Emma Woodhouse, frumoasă și inteligentă, pune la cale idile și căsătorii, intrigi care duc la încurcături și deziluzii. ■ 22,30 Infonova ■ 22,45 Magazin sportiv ■ 23,00 Muzică în concert (II)

TELE'M

Sîmbătă: 8,00 "Dimineți cu ferestre deschise" - 60 de minute de știri, muzică, invitați în studio, umor ■ **9,00 "Fulger - răzbunarea iluzionistului"** (f.). Regia Danny Bilson. Cu: John Wesley Shipp, Amanda Pays ■ **10,30 "Aeroportul Manchester"** (do) ■ 11,50 ■ Muzică și publicitate ■ 12,00 "Symphony" - spectacol de muzică și teatru ■ 13,00 Problemele orașului - emisiune în direct cu telespectatorii ■ 14,00 Walt Disney prezintă "Rocada" (f.) ■ 15,30 Music Club Tele 'M ■ 15,45 "Vulturii" (do) ■ 16,45 Music Club Tele 'M ■ 17,00 Walt Disney prezintă Film artistic ■ 19,00 Retrospectiva săptămînii ■ 19,30 Walt Disney prezintă ■ "Meșterul casei" (co., ep. 12) ■ 20,00 Walt Disney prezintă "Golden girls" (co., ep. 12) ■ 20,30 "Tarantula" (do) ■ 21,10 "Pușcăria" (f.). Un film perfect pentru o seară de week-end. În rolul principal celebrul Sylvester Stallone ■ **22,50 Buena Vista Movie prezintă: "Culoarea banilor"**. Regia Martin Scorsese. Cu: Paul Newman, Tom Cruise. Paul Newman, una dintre cele mai mari vedete ale Hollywood-ului, unul dintre cele mai pregnante talente actuale, strălucește în acest rol, în care crede că "banii cîștigați la jocuri de noroc sînt de două ori mai interesanți decît cei munciți". Formează un cuplu admirabil și "profitabil" cu Vince (Tom Cruise). O poveste plină de suspans, cu interpretări inegalabile.

Duminică: 8,00 "Dimineți cu ferestre deschise" - 60 de minute de informații, muzică, umor. Invitat în studio conf. dr. Nicolae Ianovici ■ 9,00 Medicul vă sfătuiește. Emisiune în direct cu telespectatorii ■ 9,30 Umor cu mr. Bean ■ 10,00 Emisiune-concurs pentru copii, realizată în colaborare cu compania Coca-Cola Iași ■ **11,00 Buena Vista Movie prezintă "La ananghie în Beverly Hills"**. Regia Paul Mazursky. Cu: Nick Nolte, Richard Dreyfuss, Bette Midler. Viața plictisitoare a unei familii tipice din Beverly Hills este brusc înviorată de apariția unui om de pe stradă. Salvat de la o tentativă de sinucidere, în piscina familiei, acesta se mută în casă, seduce soția, fiica și amanta, hipnotizează cîinele, se impune în fața fiului recalcitrant și preia controlul asupra întregii case... ■ 13,00 "Flota scufundată de la Guadalcanal" (do, p. I) ■ 14,00 "Pușcăria" (f.a./r) ■ 15,40 Music Club Tele 'M ■ 16,00 "Istoria căilor ferate britanice" (do) ■ 17,00 Concert Tele 'M ■ 17,30 Jim Henson prezintă "Fraggle Rock" (comedie pentru copii). Ep. 12 ■ 18,00 Jim Henson prezintă The Muppet Show. Ep. 12 ■ 18,30 Walt Disney prezintă "Băiatul înfruntă lumea". Ep. 12 ■ 19,00 Avanpremiera săptămînii ■ 19,30 Walt Disney prezintă "Blossom" (comedie). Ep. 12 ■ **20,00 Buena Vista Movie prezintă: "Off Beat"** (co.). Regia Michael Dinner. Cu: Judge Reinolds, Meg Tilly. Aventurile incredibile ale unui polițist, într-o comedie de zile mari ■ 22,00 Umor cu mr. Bean ■ 22,30 "Parodii de vară" (f.). Cu Don Johnson

Radio NORD-EST

Sîmbătă: 7,00-14,30 Cu bastonul prin tîrg. Emisiune de informații, muzică concursuri și divertisment (9,00-10,00 Ora fără buletin, o emisiune pentru copii realizată de Vasilica Oncioaia și Geo Svaiter - Teatrul Luceafărul; 11,00-11,30 Divertis radio show - show radiofonic realizat de grupul Divertis în colaborare cu Ars Nova; 14,00-14,30 Buletinul de știri și programul Actualitatea, preluate de la BBC) ■ 14,30-18,00 Cutreierînd America în week end. Emisiune de muzică country și concursuri. Realizatori: Costi Rezlescu și Andi Barbu. Transmisii în direct ale meciurilor de fotbal susținute de echipa Poli Iași în cadrul etapelor Diviziei Naționale. ■ 18,00-19,00 BBC: Buletinul de știri și Actualitatea ■ 19,00-20,00 Top clasic 10. Epoca de aur a muzicii pop în 60 de minute. Realizator Sandi Leonties. ■ 20,00-21,00 Albumul săptămînii. ■ 21-21,30 Buletinul de știri și Actualitatea BBC ■ 21,30-24,00 Dedicații muzicale. Muzică la cererea ascultătorilor. Gazde: Gabriela Gugeanu și Cătălin Elisei ■ 0,00-4,00 Weekly top 40. Emisiune realizată de Gabi Dobroiu (Radio Pro FM București) ■ 4,00-7,00 Backtraxx USA - Voa Europe.

Duminică: 7,00-8,00 Ritmuri de înviorare ■ 8,00-8,30 BBC: Buletinul de știri și Actualitatea ■ 8,30-12,00 Gamela cu nechezol. Emisiune de divertisment oferită ascultătorilor de Teatrul Ludic și Radio Nord-Est ■ 12,00-16,00 Mega 72,44. Realizatori: Sandi Leonties și Cătălin Elisei ■ 16,00-18,00 Nashville record (Voa Europe) ■ 18,00-19,00 BBC: Buletin de știri și Actualitatea ■ 19,00-21,00 Clepsida cu sporturi. Emisiune de informații sportive. Realizator Septimiu Sărăteanu ■ 21,00-24,00 Dedicații muzicale. Muzică la cererea ascultătorilor. Gazde: Carmen Pinghireac și Octavian Tudorache ■ 0,00-2,00 Planet 2000 - Voa Europe ■ 2,00-3,00 Soul music - Voa Europe ■ 3,00-4,15 Albumul nopții ■ 4,15 Jazz - Voa Europe ■ 5,00-5,30 Ritmuri de înviorare.

Radio IAȘI

Sîmbătă: 6,00 - 9,00 Diminețile noastre (6,00 Știri; 7,00 Radiojurnal; 8,00 Știri) ■ 9,00-10,00 Ogoare și patrie ■ 10,00-10,05 Buletin de știri ■ 10,05-11,00 Planeta copiilor ■ 11,00-13,00 Muzică; publicitate ■ 13,00-13,15 Radiojurnal ■ 13,15-16,00 Întîlniri pe unde medii; Agenda week-end (spectacole, concerte, expoziții, muzee, drumeții etc.); invitatul emisiunii (15,00-15,05 Știri, meteo; Umor, fapt divers, concurs muzical; Retro songs) ■ 16,00-16,15 Radiojurnal Iași ■ 16,15-18,00 Radioalmanah ■ 18,00-19,00 Corespondența radio - muzică populară ■ 19,00-19,15 Radiojurnal ■ 19,15-21,00 Serile muzicale ale studioului: Portret (componistic, interpretativ); Excelsior jazz; Compact disc; Constelația lirei ■ 21,00-21,15 Radiojurnal, sport, meteo ■ 21,15-22,00 Serile muzicale ale studioului. Panoramic pop - emisiune consacrată muzicii ușoare românești.

Duminică: 6,00-9,00 Diminețile noastre; avanpremiera (6,00 Știri; 7,00 Radiojurnal; 8,00 Știri; 8,10-8,30 Gînduri creștine; 8,40 Sport ■ 8,47 Avanpremiera radio) ■ 9,00-10,00 Satul românesc ■ 10,00-10,05 Buletin de știri ■ 10,05-11,30 Transmisia slujbei de la Catedrala Mitropolitană Iași ■ 11,30-12,00 Program de muzică ușoară ■ 12,00-13,00 Corespondența radio - Muzică populară ■ 13,00-13,15 Radiojurnal ■ 13,15-16,00 Întîlniri pe unde medii: Orele muzicii - emisiune de audiții muzicale; Country hit; Agenda de concert, spectacole, calendar, interviuri etc.; Din cîntecele țărilor latine; Albumul cîntecului francez (alternativ); Știri - ora 15,00; Fan Club; Sunetul muzicii ■ 16,00-16,15 Radiojurnal ■ 16,15-19,00 Perpetuum duminical I ■ 19,00-19,15 Radiojurnal ■ 19,15-20,00 Perpetuum duminical II ■ 20,00-22,00 Serile muzicale ale studioului: Galaxia rock; Romanțe și cîntece de neuitat I ■ 21,00-21,15 Radiojurnal, sport, meteo. Romanțe și cîntece de neuitat II; Floare-albastră (poezie de dragoste); Antologia șlagărului.

TEATRUL "LUCEAFĂRUL"

Teatrul "Luceafărul" prezintă duminică 4 februarie, la orele 11,30, premiera spectacolului "Sfîrlează cu fofează", după romanul cu același nume al lui V.I. Popa. În distribuție: George Sobolevschi, Nicolae Brehnescu, Ion Agachi, Liviu Smântânică, Liliana Mavriș, Gigi Svaiter, Simona Agachi.

De la ora 10,00, în sala mică, va avea loc spectacolul "Punguța cu doi bani".

TELECABLE

TELECABLE I

Sîmbătă: 08,00 - 18,00 Program ANTENA 1. Din cuprins: Film serial: Capcana periculoasă ■ Observator ■ Film artistic: Secretul picturii flamande (polițist) ■ Film artistic: Angel heart (thriller) ■ Film artistic: Simone și Mateo traficanți de bijuterii (comedie) ■ Dance club ■ Film serial: Viața în trei

18,00 - 03,00 Program propriu. 18,00 Film: Pentru binele lor ■ 19,30 Film: Cheia schimbării ■ 21,00 Film: Roseanne ■ 22,25 Film: Meteor Man ■ 00,00 Film: Schimbarea ■ 01,30 Film: Iată ce s-a întîmplat

Duminică: 08,00-18,00 Program ANTENA 1. Din cuprins: Observator ■ Film artistic: Crimă sau magie (thriller polițist) ■ Film artistic: Recolta lui Satan (thriller) ■ Film artistic: Ce le place tigrilor (comedie) ■ Film artistic: Richelieu (istoric, p.III) ■ Film serial: Cody ■ Film artistic: Sub acoperire (thriller polițist)

18,00 - 03,00 Program propriu. 19,00 Film: Asediul ■ 21,00 Film: Femei la Curtea Angliei ■ 00,00 Film: Cetățeanul Cohn ■ 01,30 Film: Ger năprasnic

TELECABLE II

Sîmbătă: 16,00 - 01,00 Program Tele 7 abc. 16,00 Post-meridian ■ 17,30 Cocktail ■ 18,00 Film documentar: Un cîntec pentru Germania ■ 18,30 Desene animate ■ 19,00 Linia întîi ■ 20,00 Film serial: K.I.T.T. ■ 20,50 Mitică ■ 21,00 Telejurnal ■ 21,45 Film serial: Kung Fu ■ 22,45 Reporter Tele 7 - Afacerea Durref (II); Cutremur în Vrancea ?! ■ 23,40 Telefon Top abc ■ 00,15 Linia fierbinte

Duminică: 16,00 - 21,45 Program Tele 7 abc. 16,00 Post-meridian ■ 17,30 Panorama cinematografiei mondiale ■ 18,00 Film documentar: Explorînd lumea ■ 18,30 Desene animate ■ 19,00 Rendez-vous ■ 20,00 Film serial: Renegatul ■ 21,00 Telejurnal

BOJDEUCA

Muzeul Literaturii Române Iași organizează, duminică, 4 februarie, la orele 10,00, la Bojdeuca din Țicău, a 71-a ședință a Cenaclului literar "Ion Creangă". Va citi proză Alexandru Vizitiu Dumasca.

TEATRUL NAȚIONAL

Teatrul Național "Vasile Alecsandri" prezintă sîmbătă, 3 februarie, la orele 19,00, spectacolul cu piesa "Dresoarea de fantome" de Ion Băieșu. Regia Irina Popescu-Boieru.

Duminică, 4 februarie, de la orele 18,00, în sala Studio, va avea loc o reprezentație cu piesa "Pic-nic pe cîmpul de luptă", de Fernando Arrabal. Regia: Irina Popescu-Boieru.

CLUBUL CULTURAL "JUNIMEA"

Sîmbătă, 3 februarie, la orele 16,00, la Biblioteca "Gh. Asachi" va avea loc o nouă audiție muzicală. În program: Beethoven - "Sonata lunii", Liszt - "Preludii", Ceaikovski - "Romeo și Julieta". Prezintă: prof. dr. George Pascu

OPERA

Opera Română Iași prezintă duminică, 4 februarie, de la orele 18,30, spectacolul "Cosi fan tutte", operă comică în două acte de W.A. Mozart. Conducerea muzicală: Giuseppe Camerlingo (Italia).

DIN TELEFOANELE, SCRISORILE ȘI AUDIENȚELE ZILEI

Rubricile "Din telefoanele, scrisorile și audiențele zilei" și "Ultimul vagon poștal" au menirea de a asigura un dialog direct între cititori și reprezentanții principalelor instituții publice. În cadrul acestor rubrici cititorii își pot exprima opiniile în legătură cu diverse probleme locale și de interes național. Semnatarii scrisorilor sînt rugați să folosească un limbaj decent și să nu aducă acuzații nefondate. Pentru atestarea veridicității afirmațiilor făcute, materialele prezentate la redacție pot fi însoțite de copii xerox ale unor acte doveditoare. De asemenea, semnatarii scrisorilor trebuie să lase un număr de telefon la care pot fi contactați pentru relații suplimentare.

Redactorul de serviciu răspunde apelurilor dvs. la numerele de telefon 271271 și 172557 între orele 8.00 - 24.00

■ *Expoziție de azalee și camelii*

Complexul de sere al Grădinii Botanice din Iași anunță deschiderea *Expoziției de azalee și camelii*, plante care înfloresc în această perioadă. Expoziția este organizată, ca și-n ceilalți ani, în sera 5 din cadrul Complexului de sere (duminica, între orele 8,00-16,00, pe tot parcursul lunii februarie a.c.)

■ *Cercetările continuă*

Fiii lui Petrică Ciocănaru, din Iași, str. Vasile Lupu, au venit la redacție, în seara zilei de 1 februarie și ne-au prezentat certificatul medical constatator al decesului tatălui lor (nr. 64/30 ianuarie a.c.).

În comunicatul Biroului de Presă al IJP Iași s-a strecurat o eroare, menționîndu-se: nu sînt suspiciuni de omor, cadavrul neprezentînd semne de violență. În certificatul eliberat în urma autopsiei cadavrului de către medicul legist Alexandru Emilian, s-au constatat multiple leziuni (contuzie cerebrală, politraumatism cu fractură craniană liniară, fractură-luxație coloană cervicală). În concluzie, este vorba de un accident neprecizat, motiv pentru care Poliția și Parchetul au inițiat cercetări în scopul stabilirii cauzelor și împrejurărilor în care a survenit decesul.

■ *Noul număr de telefon al centralei Aeroportului Iași*

În seara zilei de 1 februarie, mai mulți ieșeni ne-au sesizat faptul că numărul 178126 (Informații Aeroport), de la rubrica TELEFOANE UTILE, nu mai corespunde și ne-au rugat să anunțăm noul număr.

Am luat legătura cu dl Gheorghică, comandant adjunct al Aeroportului Iași, care ne-a comunicat numărul de telefon al centralei telefonice, - 174058 (între 6,30-21,00) și al comandantului aeroportului - 175478, numere la care pot fi solicitate informații.

■ *Cine plătește apa risipită?*

Maria Adăscăliței din Iași, str. Alexandru cel Bun nr. 44, ne-a anunțat, în ziua de 1 februarie, despre o avarie la conducta de apă rece, chiar în mijlocul străzii, avarie care pune în pericol de inundare subsolul blocului la parterul căruia locuiește. Speră, împreună cu ceilalți locatari ai blocului, ca factura la apă rece să nu fie "încărcată" și cu pierderile suferite de RAJAC prin ineficientele "cîrpeli" ale conductelor stradale. De la RAJAC dispecerul Știrbăt ne-a comunicat că a trimis o echipă în zonă pentru remedierea avariei. În ceea ce privește apa irosită, întrebăm conducerea RAJAC: cine o plătește?

■ *Doar satelitul poate revolva problema*

Vasile Prelipceanu, din strada Nicolina 4, blocul C-9, sc. B, et. 3, ap. 13, cumpără cu regularitate MONITORUL TV și ne solicită, într-o scrisoare, să publicăm și programele postului de televiziune bucureștean ANTENA 1.

După cum probabil ați observat, ieșenii pot urmări programele acestui post numai prin retransmisie, cu o zi întîrziere. Noi primim de la ANTENA 1 numai programul de pe o zi pe alta (de exemplu, luni primim programul pentru marți) și astfel ne este imposibil să-l reproducem în MONITORUL TV.

În momentul în care ANTENA 1 va transmite programul său prin satelit, iar ieșenii vor putea urmări emisiunile în direct, vom publica și în MONITORUL TV programul acestui post.

■ *Ajutor pentru sinistrați oferit de AVR Iași*

Am primit un telefon de la colonelul în rezervă ***Constantin Bucos, președintele Asociației Veteranilor de Război, filiala Iași***, care ne anunță că asociația a depus în contul sinistraților afectați de inundații din județul Alba suma de 3 milioane lei. Un gest frumos, mai ales că vine din partea unei organizații care dispune de resurse financiare modeste,

■ *O precizare de la sectorul "Ascensoare"*

În urma publicării unei note în MONITORUL din 27 ianuarie, intitulată "Lifturi de... ornament", inginerul ***V. Apreutesei, șeful sectorului Ascensoare din cadrul R.A. CITADIN***, ne trimite o precizare în legătură cu problema abordată în acea notă.

Amintim că locatarii de la ultimele etaje ale blocului de garsoniere din strada Vasile Lupu 138 (bloc A-1, tronsonul 1) ne-au scris că, din cele două lifturi pe care le au la dispoziție unul este suspendat de mai mult timp, iar cel de-al doilea are defecțiuni care îl fac nefolosibil la etajele 8 și 9. V. Apreutesei precizează: "Un ascensor este oprit datorită faptului că locatarii au refuzat în repetate rînduri să aprobe și suporte devizul de reparații. În conformitate cu normativele ISCIR art. 284, se efectuează revizie generală la maximum doi ani de funcționare. Dacă locatarii refuză plata acestei revizii, ascensorul se suspendă în mod obligatoriu pentru a se evita producerea de accidente. Vă informăm că blocul cu cele 160 de garsoniere a fost prevăzut cu două ascensoare în baterie, din proiect. Dacă cel care a fost suspendat nu s-a mai repus în funcțiune, este evident că liftul rămas în funcțiune a fost suprasolicitat și s-au produs avarii și dereglări în funcționare. Toate remedierile trebuie făcute de sectorul nostru, cu condiția să fie comandate și plătite de locatari".

Inginerul V. Apreutesei ne sugerează că ori de cîte ori vom primi sesizări referitoare la funcționarea ascensoarelor, să-l contactăm, spre a ne informa cît mai precis cum stau lucrurile, sugestie de care vom ține cont.

■ *Actualitatea în catren*

Recent, ambasadorul Traian Chebeleu, purtătorul de cuvînt al președintelui Ion Iliescu, a afirmat într-o declarație în presă că C.V. Tudor nu a adus el personal nici o acuzație președintelui Iliescu, ci a preluat cuvînt cu cuvînt aproape tot ce au declarat lideri ai... Convenției Democratice. Deci muza lui Vadim nu este altcineva decît Emil Constantinescu! O astfel de idee nu poate scăpa catrenistului nostru:

Puterea prezentînd-o el mereu
Învăluită în nectar și miere,
Am vrea ambasadorul Chebeleu
Să fie purtător și de tăcere.

Constantin IURASCU
Eugen ACASANDREI

☎ TELEFOANE UTILE

☎ SALVARE: 961
☎ POMPIERI: 981
☎ POLIȚIE:
Inspectoratul Județean Centrala 140720; Dispecerat 146666; Municipiu Centrala 140020 Dispecerat 146840/955 Ofițer de serviciu 146850; Serviciul Circulație - 140070.
☎ SERVICII MEDICALE MOBILE (asistență medicală de urgență la domiciliu): 113130/569, zilnic între orele 7,00-23,00
☎ PROTECȚIA MUNCII.: 116139
☎ AGENȚIA C.F.R.: 147673
☎ INFORMAȚII GARĂ: 146333
☎ AUTOGARĂ: 146587
☎ TAXICOM, dispecerat: 953, 146593
☎ AGENȚIA TAROM: 115239
☎ INFORMAȚII AEROPORT: 174058
☎ STAȚII PECO: Baș Ceauș - 176865; Aurel Vlaicu - 175872; Bucium - 132891; Crișan - 112182; Păcurari - 164142; Sărărie - 147480.
☎ A.C.R. - informații utile: 112345, 130177.
☎ DISPECERATE: R.A. Gaz-Metan - 141737; R.A. Apă-Canal - 142451 (centrala - 215410); Renel - 147070, deranjamente - 929; Termoficare - 141956; R.A. Locuința - 112434; Telefoane - Deranjamente - 921; Protecția mediului - 147010.
☎ GARDA FINANCIARĂ: 114065, 112427.
☎ ADMINISTRAȚIA FINANCIARĂ: 143030
☎ TRIBUNAL: 146300
☎ PROCURATURĂ: 212566
☎ CAMERA DE COMERȚ: 117757
☎ CENTRUL MILITAR JUDEȚEAN: 146370
☎ STATUL MAJOR JUDEȚEAN DE APĂRARE CIVILĂ: 214470
☎ HOTELURI: Moldova - 142225; Traian - 143330; Unirea - 142110; Continental - 114320; Sport - 232800.
☎ POLICLINICA CU PLATĂ: triaj informații - 117244
☎ OFICIUL JUDEȚEAN PENTRU PROTECȚIA CONSUMATORILOR: 145392.
☎ LABORATOR ANALIZE "PRO FAMILIA": 230431
☎ Servicii de pază și protecție, intervenții GUARD SECURITY: tel: 210094; tel/fax: 212658.

REPARAȚII

☎ Tîmplărie - 158588
☎ Rașchetat parchet - 126923
☎ Hidroizolații terase, subsoluri, garaje - 174340
☎ Închideri balcoane - 117512
☎ Sobe, construcție-curățire - 177878
☎ Instalații sanitare - 160164
☎ Reparații mașini de spălat rufe, vase, mașini de uscat, rebobinări motoare - 173204
☎ Frigidere - 251006; 220859
☎ Aragaze - 132141

Monitorul
cotidian de informații
Str. Smîrdan nr. 5 ■ Tel. 17.25.57;
271271; 271333; 271467 (centrala) ■
Fax 27.04.15
■ Publicitate tel./fax 14.47.76

■ REDACTOR SEF - Dan Radu
■ REDACTOR SEF ADJUNCT - Toni Hrițac
■ SECRETAR GENERAL DE REDACȚIE - Marius Cristian

SEFI DEPARTAMENTE:
■ Eveniment național și internațional: Cristian Racu (int. 110)
■ Investigații speciale: Valentin Gheorghiță (int. 123)
■ Cultură: Dorin Popa (int. 109)
■ Sport: Nicolae Grecu (int. 107)
■ Redactor de serviciu: Constantin Iurașcu (int. 124)
■ Fotoreporter: Constantin Plop
■ Grafică: Lucian Amarii, Daniel Melinte
■ Publicitate: Cristina Labonțu (int. 122, fax 144776)
■ Difuzare: Mihai Tudose (int. 120)
■ Contabilitate: Antoneta Filip (int. 112)

NORD-EST PRESS
- agenție de presă -
Str. Smîrdan nr. 5 ■ Tel. 17.25.57;
271271 (centrala) ■ Tel 14.56.10
■ EDITOR: Mona Dîrțu

EDITOR
NORD-EST
Str. Smîrdan nr. 5 ■ Tel. 17.25.57; 27.12.71
■ Fax 27.04.15
Director general: ALEXANDRU LĂZESCU
Director editor: FLORIN ZAMFIRESCU
Director de marketing: CEZAR CALUSCHI
Director executiv: GABRIEL RUSU

ABONAMENTELE se pot face la orice Oficiu Poștal din țară.
MONITORUL figurează în catalogul Presei interne la poziția 838.

TIPAR OFFSET: MULTIPRINT, Iași str. Sf. Lazăr nr. 49

MONITORUL EXTERN

Whitewater

Hillary Clinton declară că ancheta nu a conținut nimic surprinzător

Hillary Clinton, soția președintelui american Bill Clinton, a declarat, joi, că foarte puține lucruri noi au apărut în cadrul audierii ei la comisia de anchetare a cazului Whitewater, informează REUTER.

"Au pus aceleași întrebări, în mai multe moduri, căutînd să acopere fiecare aspect al problemei, așa că nu a fost nimic surprinzător", a afirmat Hillary Clinton, într-un interviu televizat.

Audierea soției președintelui Bill Clinton a marcat prima ocazie în care soția unui șef de stat american a fost audiată de o comisie de jurați, sub prestare de jurămînt.

Comisia intenționează să lămurească veridicitatea unor zvonuri conform cărora Bill Clinton și soția sa au folosit bani aflați sub garanție federală într-o companie de economii și împrumuturi, pentru proiectul de construire a unui sat de vacanță numit Whitewater. Operațiunea s-a realizat în perioada cînd Hillary lucra ca avocat al acestei firme, care a fost desființată între timp.

Reacții la semnarea tratatului cu Ungaria

Un partid slovac de extremă dreaptă propune o lege a protecției statului

Un partid slovac de extremă dreaptă, membru al coaliției de guvernămînt, a declarat, joi, că intenționează să prezinte un proiect de "lege a protecției statului", în schimbul sprijinului acordat cabinetului Meciar în ratificarea Tratatului cu Ungaria, anunță REUTER.

Partidul Național Slovac (SNS) a afirmat că legea va pedepsi nu numai actele antistatale, ci și simpla intenție de a le comite. Vicepreședintele acestei formațiuni politice, Anna Malikova, a precizat că acest proiect va fi parte a acordului SNS cu premierul Vladimir Meciar, conform căreia partidul de extremă dreaptă va sprijini ratificarea Tratatului bilateral cu Ungaria.

Tratatul bilateral, care este destinat rezolvării disputelor dintre Ungaria și Slovacia, este o condiție obligatorie pentru admiterea celor două țări în Uniunea Europeană. Statul ungar a ratificat deja Tratatul, însă Parlamentul slovac amînă dezbaterea documentului, din cauza opoziției membrilor SNS. Unii cetățeni slovaci consideră că prevederile Tratatului ar putea contribui la răspîndirea sentimentului naționalist în rîndul celor aproximativ 600.000 de minoritari unguri din Slovacia.

ONU

Radovan Karadzic nu va ajunge prea curînd pe banca criminalilor de război

Richard Goldstone, procurorul-șef al Tribunalului ONU pentru crimele de război comise în războiul din fosta Iugoslavie, a acuzat Serbia că nu cooperează cu Tribunalul de la Haga și s-a arătat pesimist asupra șanselor de a-l vedea pe președintele Republicii Srpska, Radovan Karadzic, pe banca acuzaților, informează cotidianul parizian Le Monde, în ediția sa de joi.

Goldstone a declarat ziarului citat că Serbia a refuzat, prin atitudinea sa de pînă acum, să recunoască existența și legalitatea Tribunalului ONU de la Haga.

El a adăugat că nu este "extrem de optimist" că Radovan Karadzic și generalul Ratko Mladic vor fi capturați într-un viitor apropiat.

Richard Goldstone a acuzat autoritățile de la Belgrad că au pus piedici în calea desfășurării anchetelor asupra crimelor de război și că intervievarea oricărui martor de către un reprezentant al Tribunalului avea nevoie de aprobare guvernamentală.

Ziuganov vrea să refacă Uniunea Sovietică

■ Partidul Comunist se va opune extinderii NATO către Est

Rusia, sub guvernarea comunistă, va încerca să refacă prin mijloace pașnice granițele fostei Uniuni Sovietice și să redobîndească statutul de superputere al țării. Acestea au fost declarațiile făcute recent de liderul Partidului Comunist rus, ***Ghenadi Ziuganov,*** într-un interviu acordat revistei ***"New York Times",*** citat de REUTER. Ziuganov a afirmat că Partidul Comunist se va opune extinderii ***NATO*** către Est, adăugînd că formațiunea sa politică privește intrarea trupelor Alianței atlantice în fosta Iugoslavie ca o primă acțiune de amestec în treburile interne ale unei țări. ***"Rusia consideră dezmembrarea militară provocată de prăbușirea fostei Uniuni Sovietice drept periculoasă și destabilizatoare. Restaurarea Uniunii - bazată pe asociere voluntară - ar fi o necesitate istorică, dictată de nevoile de securitate ale Rusiei și ale întregii lumi",*** a precizat liderul comunist.

Ghenadi Ziuganov, liderul comuniștilor ruși

Politica externă a statului rus va respinge conceptului de "revoluție mondială" și va adera la principiile morale universale și la legile internaționale, a declarat Ziuganov.

■ Liderul comuniștilor ruși dorește relații bune cu Occidentul

Pe de altă parte, într-un interviu acordat cu ocazia ***Forumului Economic Mondial de la Davos,*** Ziuganov a subliniat că s-a decis să participe la această conferință tocmai pentru a-i asigura pe liderii economici și financiari din întreaga lume despre intenția sa de a oferi șanse mai bune investitorilor străini în Rusia.

"O revenire la monopolul de stat în economie este imposibilă, deoarece controlul total ne-a dus la criză", a declarat Ziuganov, referindu-se la dificultățile economice ale fostei Uniuni Sovietice. El a adăugat: ***"Principala noastră sarcină este să creăm condiții pentru ca oamenii să obțină beneficii prin muncă, atît în sectorul de stat, cît și în cel privat, mai degrabă decît prin furt. Dorim să punem bazele unui proces care să ducă la asimilarea celei mai avansate tehnologii și la asigurarea unor condiții decente de muncă și viață pentru populație".***

Ziuganov a subliniat că actualii comuniști ruși doresc să întrețină relații bune cu Occidentul și, mai ales, cu Statele Unite. ***"Recunoaștem rolul și locul Statelor Unite în lumea modernă și știm că o relație bună, stabilă și pe termen lung cu țările occidentale este în interesul nostru",*** a afirmat liderul comunist rus, adăugînd: ***"Occidentul ar trebui să fie liniștit în privința acestui aspect - o politică de confruntare nu ar fi în interesul nimănui în momentul cînd ne îndreptăm spre secolul XXI".*** El a avertizat că Rusia, sub conducerea președintelui Boris Elțîn, merge pe un drum închis. ***"Acest fenomen este resimțit mai ales de către comunitatea internațională de afaceri, care înțelege că nu există condiții pentru o dezvoltare normală a intereselor sale în Rusia",*** a declarat Ziuganov. El a promis că, dacă va fi ales, va milita pentru crearea unui climat mai favorabil investitorilor străini.

■ Președintele Elțîn l-a întîlnit pe noul președinte al Dumei de Stat

Președintele rus, ***Boris Elțîn,*** l-a întîlnit, vineri, pe noul președinte al Dumei de Stat, comunistul ***Ghenadi Selezniov,*** în încercarea de a ajunge la un armistițiu politic cu membrii Camerei Inferioare a Parlamentului, dominată de forțele anti-prezidențiale, a declarat purtătorul de cuvînt al Kremlinului, ***Serghei Medvedev.***

Medvedev a apreciat că "bunul simț" ar trebui să prevaleze în cadrul relațiilor dintre președinte și Dumă, unde comuniștii și naționaliștii au obținut majoritatea locurilor, în urma alegerilor parlamentare din luna decembrie a anului trecut.

Comunismul este încă viu în Rusia lui Elțîn

Înainte de întîlnirea lui Elțîn cu Selezniov, Medvedev a declarat că președintele ar dori ca Duma să lase de-o parte loialitățile partinice. ***"Elțîn ar dori să poată vedea Duma nu ca pe un organism politic, ci ca pe un organism implicat în elaborarea și îmbunătățirea fondului legislativ al Rusiei",*** a declarat Medvedev.

Președintele Elțîn și liderii grupurilor parlamentare reprezentate în Dumă, care l-au criticat cu asprime pînă în prezent, s-ar putea să aibă noțiuni diferite despre ceea ce constituie interes de partid față și ceea ce constituie interes național, apreciază REUTER.

Elțîn, care este de așteptat să candideze pentru un nou mandat, a cerut un armistițiu politic cu oponenții săi parlamentari, în perspectiva scrutinului prezidențial programat pentru data de 16 iunie a acestui an. Nu este cert, însă, că parlamentarii comuniști - care dețin o treime din cele 460 de locuri ale Dumei și vor sprijini cu tărie, probabil, un contra-candidat la scrutin - vor fi de acord cu armistițiul propus.

Selezniov i-a trimis, joi, lui Elțîn o telegramă de felicitare formulată în termeni moderați, cu ocazia aniversării zilei de naștere a liderului de la Kremlin, în care i-a urat președintelui să aibă sănătatea și puterea, robustețea spiritului și înțelepciunea de a-și îndeplini cu succes îndatoririle impuse de înalta sa funcție. "Sper ca relația președintelui cu noul Parlament să aibă loc în spiritul respectului reciproc și al înțelegerii, cooperării și criticii constructive", se mai spune în telegrama lui Selezniov.

Kwasniewski este mai curajos decît Walesa

Președintele polonez a propus deschiderea arhivelor fostei poliții secrete

Președintele Poloniei a propus, joi, o lege care să permită deschiderea "precaută" a dosarelor fostei poliții secrete din perioada comunistă - un adevărat "cîmp minat" politic, plin de date imposibil de verificat, care ar putea stîrni puternice furtuni în structurile de putere de la Varșovia, relatează REUTER. Purtătorul de cuvînt al președintelui ***Alexandr Kwasniewski*** a declarat reporterilor că președintele a supus Seimului polonez o lege care implică și accesul - supravegheat îndeaproape - la arhivele Ministerului de Interne de dinaintea anului 1990.

Proiectul prezidențial presupune crearea unei Comisii de Încredere Publică, un organism special însărcinat cu supravegherea deschiderii dosarelor unor personaje de frunte din viața publică a Poloniei. Proiectul de lege al lui Kwasniewski trebuie dezbătut și, eventual, adoptat de către Parlamentul de la Varșovia, care studiază în prezent alte trei proiecte de legi din același domeniu, înaintate deja de partidele politice.

Planul președintelui Kwasniewski - un fost comunist devenit social-democrat - mai prevede și deschiderea unor dosare de după 1990, însă această eventualitate va exclude verificarea dosarelor legate de spionajul polonez, pentru a nu compromite agenții Varșoviei de peste hotare.

Inițiativa prezidențială a fost interpretată de către opoziție ca o metodă de intimidare a figurilor politice care au folosit acuzațiile de spionaj în favoarea Rusiei, aduse împotriva fostului premier ***Josef Oleksy*** drept argumente în solicitarea demisiei întregului cabinet ex-comunist.

Președintele Poloniei, Alexandr Kwasniewski

Explozia a 10 tone de dinamită face sute de victime în China

■ dinamita era depozitată în subsolul unui bloc de locuințe

Explozia a 10 tone de dinamită a ucis, miercuri, 77 de persoane și a rănit alte 400, au declarat, vineri, oficiali chinezi, citați de REUTER.

Dinamita era depozitată la subsolul unui bloc de locuințe din orașul ***Shaoyang,*** în provincia Hunan. Întreaga clădire a fost distrusă, iar mai multe imobile învecinate au fost grav avariate. Membrii echipelor de salvare au afirmat că o mare parte a celor răniți au fost transportați la spital, în stare gravă.

Surse din Shaoyang afirmă că explozia a fost rezultatul unui atentat. Oficialitățile au negat acest lucru, adăugînd că au declanșat o anchetă pentru a stabili cauza accidentului.

Un post local de televiziune a informat că dinamita fusese dată unui locatar de către un debitor al acestuia, ca garanție pentru înapoierea banilor. Creditorul a depozitat explozibilul în subsolul imobilului, susține postul TV.

În regiunea Huan se află mai multe mine de cărbune particulare. Multe familii ale proprietarilor de mină depozitează dinamită și alte substanțe explozibile în locuințele lor, creînd astfel riscul producerii de accidente.

Partidul Laburist cîștigă un scrutin parțial

Partidul Laburist britanic, de opoziție, a cîștigat joi, un scrutin menit să-l desemneze pe reprezentantul circumscripției Hemsworth în Camera Comunelor, anunță REUTER.

Candidatul laburist, ***Jon Trickett,*** a obținut 15,817 voturi (71,92 la sută din totalul alegătorilor care s-au prezentat la urne), în timp ce rivalul său conservator, ***Norman Hazell,*** s-a bucurat de sprijinul a 1,942 de alegători (8,83 de procente).

Locul din Camera inferioară a Parlamentului englez a rămas vacant după decesul, în anul trecut, al laburistului ***Derek Enright.*** Hemsworth, o zonă minieră tradițională, este o regiune unde laburiștii se bucură de sprijinul populației. Alegătorii îl desemnaseră pe Enright ca reprezentant în Camera Comunelor cu 22,075 de voturi, ceea ce reprezintă o majoritate zdrobitoare.

Acest scrutin a fost organizat într-o perioadă în care partidele politice din Marea Britanie se pregătesc pentru alegerile generale din acest an. Popularitatea conservatorilor, conduși de John Major este, în sondajele de opinie, cu 25 la sută mai scăzută decît cea a laburiștilor. Singura șansă a premierului John Major de a rămîne la putere este ca formațiunea sa politică să cîștige alegerile sau să le piardă cu un procent extrem de mic. Altfel, el va trebui să demisioneze.

Primul-ministru are sarcina de a organiza alegerile pînă în luna mai a acestui an.

Eșec în negocierile israeliano-siriene

Siria a declarat, joi, că nu a înregistrat nici un progres în ultimele runde ale convorbirilor de pace cu Israelul, desfășurate în SUA, informează REUTER. ***Walid al-Mualem,*** care coordonează procesul de negociere din partea siriană, a afirmat, totuși, că discuțiile au permis celor două părți să aprofundeze unele aspecte legate de securitatea în Orientul Mijlociu. Aspectele legate de securitate, problema înălțimilor Golan și natura viitoarelor relații israelo-siriene sînt principalele aspecte care blochează convorbirile dintre Siria și Israel, începute cu patru ani în urmă.

TV EUROPA NOVA
canal 54
sîmbătă, 3 februarie, ora 14:00
Terra
Anglia de Est (IV)
OZN - dovezile (VIII)
casa Windsor. Cei 75 de ani
ai casei regale britanice (III)

SOCIETATE COMERCIALĂ
FRAROM IAȘI S.R.L.
tel./fax 112122
112180
TELEVIZOARE
✔ GOLDSTAR SOUNDMAX
✔ ORION
✔ J.V.C.
✔ NOKIA
✔ MEGAVISION
✔ PLATINIUM
✔ DAEWOO
✔ ROYAL
CALORIFERE cu ulei ZASS
ELECTROCASNICE

CONSUMABILE
- DISCURI ABRAZIVE
  - diametre (mm): 115; 125; 178; 230; 300; 350
  - destinația: metal, marmură, beton
- BURGHIE HSS PENTRU METAL
  - diametre (mm): 1,5 ÷ 9,5
- BURGHIE PENTRU BETON CU PRINDERE NORMALĂ
  - diametre (mm): 3 ÷ 18
- BURGHIE PENTRU BETON CU PRINDERE SDS
  - diametre (mm): 6 ÷ 16
- NITURI DE ALUMINIU (pop-nituri)
- DIBLURI Ø (mm) 4 ÷ 10
- HOLȘURUBURI
- CHIT SILICONIC
- SPUMĂ POLIURETANICĂ PENTRU MONTAJ

Se pot cumpăra de la magazinul
S.C. ALFA CIVIC S.R.L.
din str. Bradului nr. 3, bloc 907, tr. 5
(lîngă S.C. MOLDAVIA S.R.L.)
Tel./fax 032/222308
ALFA CIVIC
unelte ■ scule ■ dispozitive ■ accesorii ■ aparate electrice ■ instalații ■ adezivi ■ coloranți ■ abrazivi

EuroBIT s.r.l. Iași
CALCULATOARE
IMPRIMANTE
PROGRAME CONTABILITATE
Consultați
oferta noastră!
STR. A. PANU 36, BL. 1 B
TEL. 214010/211494
TEL./FAX: 211494

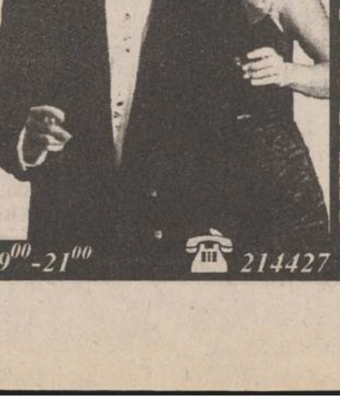

LUXOR LUXOR LUXOR
Magazinul LUXOR
situat în spatele Casei de Modă, lîngă
Bistro PANDA PRIMA
vă oferă
confecții
și încălțăminte
ultima linie a modei.
Calitate occidentală
la prețuri
accesibile
ieșenilor.
La raionul
de confecții
puteți găsi
mărimi
pentru
toate siluetele.
Program zilnic: 9⁰⁰-21⁰⁰ ☎ 214427

Evadați
în grădinile parfumate
și visați
împreună cu
YARDLEY
Gamă completă de cosmetice și parfumuri
pentru femei și bărbați.
YARDLEY OF LONDON
Peste 200 de ani de rafinament.
DECORA - Piața Unirii
Program 8.oo - 20.oo, duminică 10.oo - 14.oo;
Tel. 143024

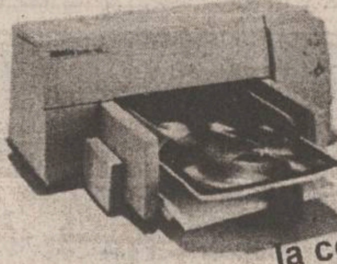

Acum!
la cel mai mic preț!
optional kit color!
Hewlett Packard
DeskJet 600
- imprimare de inalta calitate (600 dpi)
- viteza de pina la 4 pag./min.
- usurinta in utilizare
- trei ani garantie
Iasi, Copou, nr. 3, tel. 032-212453, fax 032-210423
SC Radix - Profesionalism si calitate
HEWLETT PACKARD
Authorized Reseller

Eu ♥ aluminiul !
Tîmplărie din aluminiu
ROMCONSTRUCT GRUP
Iași, str. Moara de Foc 35; tel. 032-213634.

CENTRALĂ UNIVERSITARĂ
„M. EMINESCU" IAȘI

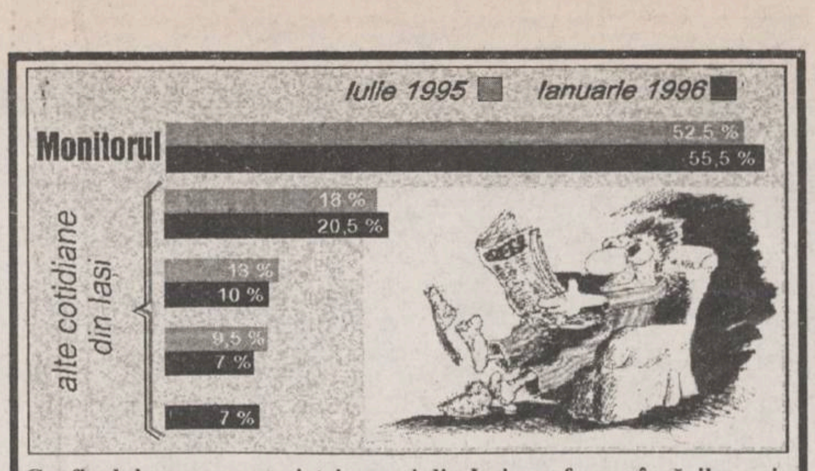

Graficul de ocupare a pieței presei din Iași, conform vînzărilor prin rețelele de difuzare

În următorii ani

Mortalitatea prin cancer va crește

Mortalitatea prin cancer va crește în următorii ani, cu deosebire în mediul urban și mai ales la bărbați, estimează Centrul de Calcul al Ministerului Sănătății (CCMS). Cancerul glandei mamare și al aparatului genital feminim constituie, în România, peste 50% din totalitatea noilor cazuri depistate de cancer la femei. Anual, se înregistrează peste 4.000 de cazuri noi de cancer al glandei mamare, aproximativ 3.000 de cazuri noi de cancer al colului uterin, 700 de cazuri noi de cancer al corpului uterin și 800 de cazuri noi de cancer al ovarului. CCMS estimează că tendința pentru următorii ani este de creștere relativ accentuată a incidenței cancerului mamar și ovarian. Anual, cancerul pulmonar este cauza morții a 34% dintre bărbați și a 7,5% dintre femei, cu vîrste cuprinse între 35 și 64 de ani.

Visurile spulberate ale lui Igor Smirnov

Transnistriei i-a fost refuzată aderarea la CSI

Secretariatul Executiv al Comunității Statelor Independente (CSI) a respins cererea de aderare la această uniune a auto-proclamatei Republici Transnistrene, transmite Radio Moldova. Liderul Transnistriei, ***Igor Smirnov***, a convocat, la 24 decembrie 1995, un referendum pe tema declarării independenței republicii și a aderării acesteia la CSI. Majoritatea celor care s-au prezentat la vot s-a pronunțat în favoarea acestor propuneri.

LUNI
5 februarie 1996
An VI,
Nr. 28 (1395)
12 PAGINI
400 LEI
pentru Republica Moldova
30 bani

Monitorul
cotidian de informații

SECȚIUNEA A
ȘTIRI, OPINII, COMENTARII

Director onorific: AUREL LEON
Redactor șef: DAN RADU

Înainte de a anunța Poliția, Salvarea sau Pompierii, sunați la MONITORUL!
271.271

R.A. "Termoficare" a încheiat calculele pentru consumul pe luna ianuarie

Cu cît cresc cheltuielile de întreținere dacă avem apă caldă în fiecare zi

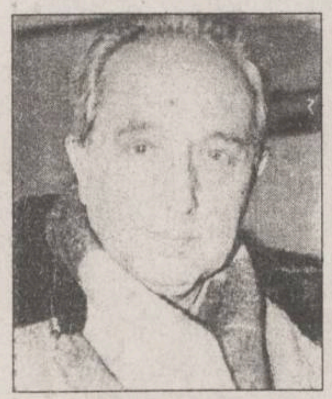

Arcadie Dubeț, directorul Regiei Autonome "Termoficare"

Mihai Cașparovici, directorul Regiei Autonome Județene Apă-Canal

Specialiștii Regiei de "Termoficare" au încheiat calcularea costului apei calde livrate consumatorilor casnici în luna ianuarie, lună în care, după foarte mulți ani, acest serviciu a fost asigurat în regim zilnic, în majoritatea cartierelor ieșene.

Analizînd datele furnizate de conducerea Regiei de "Termoficare", prima concluzie care reiese este creșterea consumului de agent termic, la nivelul întregului oraș, în luna ianuarie cu 16% față de consumul înregistrat în decembrie 1995 (235.000 Gcal față de 203.000 Gcal). Acest consum include ambele servicii asigurate de RAT Iași - apă caldă și încălzire. Referindu-ne numai la apa caldă, valorile înregistrate în fiecare punct termic din Iași demonstrează o mare variație a consumului la nivelul întregului oraș. Cert este că în ianuarie ieșenii au consumat mai mult decît în luna precedentă, creșterea fiind de circa 20%. Această creștere coincide de fapt cu consumul mărit de agent termic, menționat mai sus. De exemplu, acolo unde prețul agentului termic folosit pentru apa caldă a fost în luna decembrie de 2.000 lei de persoană, acesta va fi în luna ianuarie, tot pentru o persoană, 2.400 lei; dacă prețul a fost de 3.000 lei, acum va deveni 3.600 lei ș.a.m.d. - în cazul creșterii medii a consumului de 20%.

Precizăm că în prețul apei calde este inclus, pe lîngă agentul termic (Gcal), și prețul apei reci utilizate pentru "prepararea" celei calde, dar la majoritatea asociațiilor din Iași, acest preț este cuprins la rubrica "Apă rece", alături de apa potabilă. **(Gabriel GACHI)**

continuare în pagina 3A

Petre Roman a pornit atacul asupra palatului Cotroceni

■ *el se anunță a fi un candidat pe care Ion Iliescu va trebui să-l ia în seamă* ■ *una din devizele sale: "România, o țară care să fie respectată în lume!"* ■ *Convenția Democratică îi va oferi sprijinul dacă va ajunge în turul al doilea* ■

Petre Roman și-a anunțat oficial candidatura la Președinția României, sîmbătă, într-o manifestare electorală în stil american, la Sala de Conferințe a Romexpo. Roman și-a prezentat angajamentul electoral în fața unei săli arhipline, susținătorii scandînd minute în șir "Roman - Președinte!". În timpul discursului electoral al președintelui PD și al celorlalți vorbitori, suporterii agitau pancarte, baloane colorate, stegulețe și portrete ale candidatului.

(amănunte în pagina 5)

În fotografie, Petre Roman, liderul Partidului Democrat

Gamblingul - un viciu tratat, în premieră națională, la "Socola"

Un milionar ieșean și-a pierdut averea la jocuri de noroc

■ *trei ieșeni dependenți de jocurile de noroc se află în atenția medicilor psihiatri*

La Centrul de Criză al Spitalului de Psihiatrie "Socola" au fost examinate recent trei cazuri de dependență de jocuri de noroc, considerate de specialiști a fi o noutate absolută în domeniul psihiatriei românești. Acest tip de dependență, tratată de decenii în spitalele de psihiatrie din lume este asemănător dependenței de alcool sau de droguri. Unul dintre ieșenii afectați de **"gambling"** - denumirea englezească sub care este cunoscută dependența de jocuri de noroc în psihiatrie - este un cunoscut om de afaceri ieșean care a ajuns practic în pragul falimentului datorită acestei metehne. El a fost, imediat după revoluție, un personaj foarte cunoscut în lumea afacerilor datorită succesului pe care l-a avut în ridicarea unui grup de firme. Omul de afaceri ieșean a reușit să se impună chiar și în presă, susținînd, imediat după revoluție, timp de cîțiva ani, o publicație care a fost cotată destul de bine la vremea respectivă. La un moment dat, acest "businessman" a dispărut din lumea afacerilor. Practic, el a risipit întreaga avere pe care o acumulase devenind clientul unora dintre cele mai luxoase cazinouri din țară. În momentul de față se pare că acest afacerist care a avut un debut promițător nu mai are decît datorii.

În afară de el au mai fost examinați de medicii ieșeni încă două persoane: un student și un inginer care au ajuns la grave probleme familiale din pricina jocurilor de noroc. După cum a precizat directorul spitalului de psihiatrie "Socola", conf. dr. ***Petre Boișteanu***, aceste cazuri au ajuns în atenția specialiștilor ieșeni, datorită faptului că familiile celor afectați de "gambling" au solicitat ajutorul medicilor și psihologilor de la Centrul de Criză. ***"Afaceristul ieșean se află în faza în care nu mai poate trăi fără să joace. Voința lui este practic înfrîntă de dorința de a juca. În general, aceste cazuri apar în rîndul oamenilor care dispun de sume importante de cîștig. Nu a fost necesar un tratament în cazul celor pe care i-am examinat, deoarece lipsa de bani nu le mai permite în prezent să joace la modul în care au făcut-o. Ei suferă în schimb de lipsa jocului"***, a afirmat conf. dr. Petre Boișteanu, directorul spitalului de psihiatrie. Psihologul ieșean Maria Cosmovici, care a avut ocazia să studieze acest fenomen în Olanda, într-un spital de psihiatrie, ne spune: ***"În Olanda acest tip de dependență este cunoscut de multă vreme. «Gamblingul» se tratează în spitalele de psihiatrie din Olanda în același context cu alcoolismul, deoarece natura dependenței este asemănătoare cu cea de alcool. Am fost uimiți cînd am văzut în spital, în sala de mese, jocuri mecanice. Medicii olandezi au explicat că dependența nu poate fi înfrîntă brusc și că pacienții trebuie să se autoeduce pentru a-și putea înfrînge pornirile".***

Doctorul Boișteanu leagă această dependență de lipsa de voință care, în opinia sa, este de natură patologică. "Gamblingul" - spune medicul - nu este tocmai o boală psihică, însă, resorturile care îl produc își au originea în structura psihică a unei persoane. Acești oameni simt nevoia imperioasă de a juca și nu se pot opune.

"Ei intră de cele mai multe ori în conflict cu cei apropiați, deoarece efectul nefast al patimii lor se răsfrînge asupra celor apropiați. Deși lipsa de voință pare a fi un lucru obișnuit, credem că reflectă totuși o anumită stare patologică", a mai precizat conf. dr. Petre Boișteanu. **(Silviu LABEȘ)**

Grevă la RODAE

Sud-coreenii față cu muncitorul grevist român

Aproape 90% dintre sindicaliștii de la "Rodae Automobile" și-au dat acordul, prin semnătură, pentru greva de avertisment de astăzi informează Buletinul editat de Sindicatul Liber "Rodae Automobile". Sindicatul Liber (4200 de membri) și Sindicatul "Demnitatea" (150 de membri) cer patronatului coreeano-român să respecte prevederile HG 518/1995 privind plata diurnei celor 660 de salariați plecați, după iulie 1995, la perfecționare în Coreea, precum și actualizarea lunară a salariilor personalului, începînd cu 1 decembrie, ținînd cont de cursul de schimb leu/dolar. Greviștii se vor prezenta, astăzi, la locurile de muncă, dar nu vor lucra între orele 08.00-10.00.

În vîrstă de 83 de ani

A murit actorul american Gene Kelly

Actorul și dansatorul american ***Gene Kelly*** **(foto)**, în vîrstă de 83 de ani, a încetat din viață, vineri, transmite REUTER.

Kelly, care a suferit recent mai multe atacuri de cord, a murit în somn. Agentul său, Warren Cowan, a declarat că moartea lui Kelly este urmarea unei complicații ivite în urma ultimelor două atacuri de cord.

Gene Kelly a devenit celebru în anii '40-'50, în urma rolurilor din music-hall-uri, primind un premiu Oscar special, pentru întreaga sa activitate, în 1951.

Avarie majoră a unei magistrale de agent termic

Două cartiere, o zi și o noapte, fără căldură în apartamente

O zi și o noapte au stat în frig locuitorii cartierelor Tătărași și Metalurgie, în urma unei avarii de amploare, produsă sîmbătă seara pe un tronson al magistralei III de agent termic. În cursul zilei de ieri, înghețați de frig, cetățenii au luat cu asalt punctele termice. Cum magistrala aparține Centralei Electrotermice Iași, ieri, în jurul orei 13,00, inginerul ***Valeriu Stoica***, dispecerul de serviciu din cadrul CET a dat asigurări că, pînă la ora 21,00, conducta spartă va fi remediată: ***"Am înlocuit 6 m de conductă, execuția lucrării fiind temeinică și nu una de mîntuială. La noapte, oamenii vor avea căldură"***, ne-a declarat acesta. La ora 20.30, CET a reluat furnizarea agentului termic

Avariile de mare anvergură, produse la conductele de apă rece sau caldă, au devenit în ultima vreme din ce în ce mai frecvente, demonstrînd starea jalnică în care se află rețeaua de distribuție cu apă a orașului. În ultima lună, două-trei cartiere au rămas săptămînal fără unul din serviciile vitale: apă rece, apă caldă, încălzire. **(G.GACHE)**

Fotbaliștii români au cîștigat în Qatar

Aseară, în capitala Qatarului, Doha, într-un meci amical, ***România a învins selecționata gazdă cu scorul de 3-2***, prin golurile marcate de ***Lăcătuș (2)*** și ***Dănciulescu***. Scorul putea fi și mai mare, dar ***Gâlcă*** a ratat un penalty. Vom reveni cu amănunte în numărul de mîine.

PRONOSPORT

Concursul din 4 februarie

1. Cagliari - Fiorentina	0-0	X
2. Cremonese - Udinese	2-2	X
3. Lazio - Bari	4-3	1
4. Milan - Roma	3-1	1
5. Napoli - Atalanta	2-0	1
6. Parma - Sampdoria	1-0	1
7. Piacenza - Inter	1-0	1
8. Torino - Padova	2-0	1
9. Vicenza - Juventus	2-1	1
10. Brescia - Lucchese	1-1	X
11. Bologna - Salernitana	0-0	X
12. Cosenza - Verona	1-2	2
13. Pistoiese - Genoa	0-0	X

SAFI SA
SOCIETATEA DE ASISTENȚĂ FINANCIARĂ ȘI INV
FINANCIAL SERVICES AND INVESTMENT COM
Sunați acum la telefon 117596

● FONDUL MUTUAL AL OAMENILOR DE AFACERI
Datele la zi valabile începînd de LUNI, 5 februarie 1996:
Număr C.I. în circulație: 5.560.688 echivalent TIP C
Activul net: 481.750,2 milioane lei
Un certificat TIP A echivalent cu 8 cerfificate TIP C
Un certificat TIP B eschivalent cu 2 cerfificate TIP C
Valoarea la zi a certificatelor de Investitor (C.I.):
tip A: 693.120 lei - la răscumpărare
tip B: 173.280 lei - la răscumpărare
tip C: 86.640 lei - la vînzare sau răscumpărare
Creșterea valorii C.I.
● în anul 1995 120,0%
● față de săptămîna anterioară 1,5%
● în ultima lună 6,1%
● FONDUL PRIVAT DE ACUMULARE ȘI PENSII deschis atît persoanelor în activitate, cît și pensionarilor
Casa Model (mezanin) Telefon 117596 Zilnic, între orele 9,00-18,00 (sîmbătă, duminică închis)
Biroul SAFI Iași practică un comision de maxim 1%

TESTER
TESTER TRADING
Distribuitor național al R.J. Reynolds Tobacco Co.
vă oferă la prețul producătorului
Winchester
Monte Carlo
CAMEL
Mari reduceri pentru en gros și subdistribuitori.
* Transport gratuit
* Comenzi prin agenții săi comerciali sau la tel. 032/250559, 250699

Grupul de Presă NORD-EST
organizează concurs pentru ocuparea a două posturi de
COORDONATORI PROIECTE PUBLICITATE
Candidatele trebuie să îndeplinească următoarele condiții:
■ vîrsta maximă 30 ani
■ studii medii sau superioare
■ abilitatea de a lucra în echipă
Eventuala experiență poate constitui un avantaj.
Înscrierile se fac zilnic, între 10,00 - 15,00, la sediul cotidianului MONITORUL din str. Smîrdan 5, et. II, camera 214.
Relații suplimentare la tel. 032/144776, între orele 10,00 - 15,00.

Loto 6/49

Rezultatetele extragerii de ieri, 4 februarie 1996

11 19 46
20 12 29

NOROC

Rezultatetele extragerii de ieri, 4 februarie 1996

6471332

MONITORUL DE IAȘI

În eventualitatea unei sentințe definitive

Cum vor fi recuperați banii de la "Fulger Meridian"

Conform sentinței Judecătoriei Iași, Teodor Burcă, patronul jocului de întrajutorare "Fulger-Meridian", a fost condamnat la 3 ani închisoare pentru înșelăciune, fiind obligat și la restituirea banilor participanților la joc. Precizăm că suma pe care Teodor Burcă urmează să o restituie păgubașilor este de aproximativ 14 milioane de lei. Pentru acoperirea prejudiciului adus participanților, instanța a pus sub sechestru asiguratoriu, încă din timpul procesului, o serie de bunuri ce i-au aparținut inculpatului: terenuri, calculatoare etc, precum și cîteva milioane de lei rămase în contul "Meridianului". Demn de menționat este și faptul că păgubașii vor primi pe lîngă sumele depuse și o dobîndă de 6% pe an (începînd cu data întreruperii jocului). Deocamdată, sentința Judecătoriei Iași nu este definitivă și este foarte probabil ca Burcă să declare apel împotriva acestei hotărîri. Dacă totuși instanțele superioare vor menține dispoziția judecătoriei, hotărîrea primei instanțe va fi executorie. Deci, păgubașii vor primi titluri executorii, pe baza cărora, cu ajutorul executorului judecătoresc vor fi despăgubiți. Executorul va fi cel care se va ocupa de vînzarea bunurilor sechestrate. În momentul de față, însă, participanții la joc trebuie să se înarmeze cu răbdare pînă la epuizarea de către inculpat a căilor de atac, mai exact pînă hotărîrea va rămîne definitivă și irevocabilă. **(Adina SCUTELNICU)**

În două luni de zile

Pădurarul Vasile Colțișor a "reușit" să justifice tăierile de arbori din 1990

Subofițerii postului local de Poliție din Voinești (județul Iași) au definitivat cercetările în legătură cu Vasile Colțișor (35 ani), din comuna Mogoșești (județul Iași), pădurar la Districtul nr. VI Voinești - cantonul silvic nr. 32 "Crețu" - învinuit de fals intelectual, uz de fals și neglijență în serviciu. În lunile martie-aprilie 1995, pentru a justifica cioatele de copaci din trei parcele de pădure, pe care le avea în pază, pădurarul Vasile Colțișor a întocmit 158 procese-verbale de contravenție pe numele a 26 de săteni din Voinești, care ar fi tăiat ilegal salcîmi, producînd Ocolului Silvic Ciurea un prejudiciu total de 1.373.125 lei. Procesele verbale astfel încheiate au fost semnate, ca martor de Mihai Butnaru (30 ani), din Mironeasa (județul Iași), care nu cunoștea pe cei amendați dar și-a "ajutat" amicul la nevoie. Cercetările polițiștilor au relevat că arborii respectivi fuseseră tăiați între anii 1990-1994, deci pădurarul nu a sancționat vinovații la timpul potrivit, cînd pe lîngă amenzile aplicate, trebuiau confiscate materialul lemnos furat și mijloacele de transport, topoarele și celelalte scule cu care ar fi fost prinși vinovații. Dosarul privind pe Vasile Colțișor și Mihai Butnaru-complice - a fost remis Parchetului de pe lîngă Judecătoria Iași, pentru punerea în mișcare a acțiunii penale și sesizarea instanțelor de judecată. **(V. ISPIR)**

La Vama Sculeni

Captură de țigări

La vama Sculeni au fost depistați în ziua de 1 februarie 1996, Petru Crudu (29 ani), Andrei Răileanu (23 ani), Boris Racoviță (29 ani) și Vasile Sumanu (24 ani), toți din Republica Moldova, care aveau asupra lor 580 pachete de țigări "Assos", în valoare de 1.120.000 lei, pentru care nu dețineau acte de proveniență. Au fost sancționați cu amendă și li s-a confiscat marfa.

Un cutremur financiar zguduie echipa managerială a S.C. Iasiconf

Afacerea comisioanelor

■ *sute de milioane de lei au fost plătite drept comisioane în tranzacțiile directe dintre S.C. Iașiconf și grupul german Klaus Steilmann Gmbh* ■ *Parchetul de pe lîngă Tribunal a fost sesizat să înceapă cercetările penale*

Parchetul de pe lîngă Tribunalul Județean Iași a fost sesizat recent de procurorul financiar de pe lîngă Camera de Conturi Iași pentru efectuarea de cercetări penale față de persoanele din conducerea S.C. IASICONF S.A., vizavi de unele abateri financiare privind încasările valutare și utilizarea lor în perioada 1991-1994.

■ *Un prim comision de 115 milioane lei*

Prima abatere pentru care a fost sesizat Parchetul se referă la modul cel puțin ciudat în care societatea Iașiconf S.A. a încheiat și derulat, în perioada amintită, contractele de colaborare comercială cu firma germană ***Klaus Steilmann Gmbh,*** colaborare care are ca obiect producerea de confecții în sistem lohn-processing (sistem în care unitatea ieșeană produce confecții din materialele textile furnizate de partenerul german). Așa cum reiese și din rezoluția procurorului financiar, S.C. Iașiconf a încheiat cu firma germană contractul cu nr. 1211/30.01.1991. Acest contract ridică semne de întrebare încă de la început, datorită faptului că numărul menționat apare doar cu ștampila de intrare, fără a avea corespondent în registrul de intrări-ieșiri pe anul 1991 (în registru, la nr. 1211 din 5.02. 1991 (!) apare ***"proces-verbal de bonificație")***. Astfel, deși S.C. Iașiconf (avînd capital de stat pînă în vara lui 1995, cînd s-a privatizat prin MEBO) a efectuat direct operațiuni de export cu Grupul Klaus Steilmann, această unitate a încheiat și contractul nr. 5/17.01.1991 cu ***S.C. Steilmann România S.R.L. București***, pentru intermedierea afacerii cu partenerul german.

Potrivit contractului nr. 5/1991, Iașiconf S.A. se obligă să plătească firmei din București o cotă de comision de ***0,75 la sută din valoarea exporturilor sale către Klaus Steilmann,*** SRL-ul bucureștean obligîndu-se, în schimb, să asigure ***asistență și sprijin (?!) pentru încheierea contractelor negociate direct de beneficiar (SC Iașiconf SA) cu firma din Germania.*** Trebuie precizat că S.C. Steilmann România SRL București este o firmă mixtă, ai cărei asociați sînt Grupul Klaus Steilmann Gmbh, cu 51 la sută și ing. Romeo Pomponiu, care a subscris în nume propriu suma de 514.500 lei (din totalul de 1,05 milioane lei - capital social în 1991). ***"Este absolut ilegală plata tuturor comisioanelor către Steilmann România SRL București, a căror valoare totală se ridică la 115.262.691 lei (în perioada anilor 1991-1994)"***, se precizează în sesizarea procurorului financiar către Parchetul de pe lîngă Tribunal.

■ *Alte nereguli sesizate de Camera de Conturi*

Aceeași rezoluție arată că ***"din moment ce Iașiconf S.A. are contract direct cu Klaus Steilmann Germania, rolul «comisionarului» dispare, neavînd nici o prestație efectivă"***. În aceste condiții, sumele achitate cu titlul de comision sînt prejudicii pentru firma română cu capital integral de stat în acea perioadă, actul întocmit de procurorul financiar arătînd că: ***"Evident, acest contract de comision nu a fost încheiat decît în ideea de a diminua în defavoarea S.C. Iașiconf S.A. prețurile convenite direct cu K. Steilmann Germania, în favoarea conducerii germane (care deține 51 la sută din SRL-ul din București) și a persoanelor fizice române asociate".***

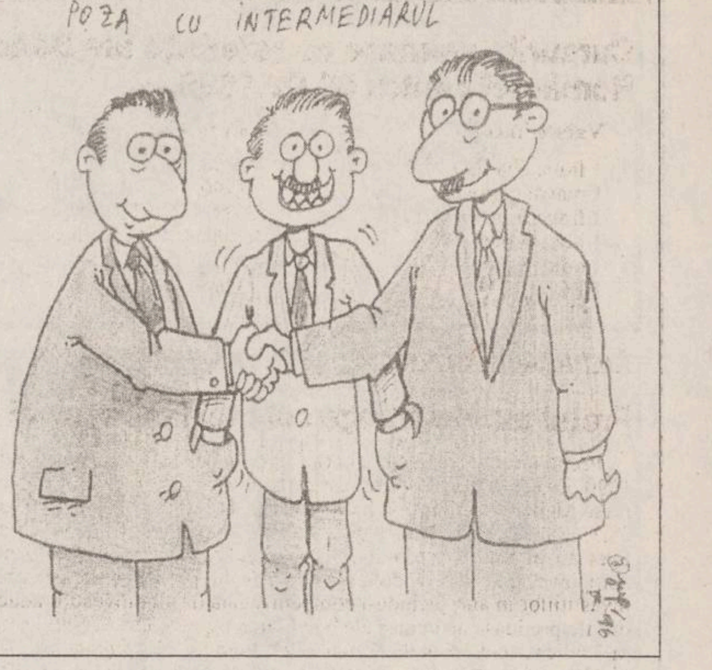

În concluzie, Parchetul va efectua cercetări asupra persoanelor din conducerea S.C. Iașiconf - reprezentată de managerul Olimpia Păun și Vasile Cazacu, contabil șef, care, potrivit sesizării, ***"au săvîrșit infracțiunile de fals, uz de fals și bancrută frauduloasă, prin înfățișarea de datorii neexistente și prezentarea în actele societății a unor sume nedatorate".***

Derularea prin "comisionar" a contractului comercial cu Klaus Steilmann Germania nu este singurul aspect reținut în rezoluția procurorului financiar de pe lîngă Camera de Conturi. Astfel, după cum arată actele de control, în perioada 1991-1994, S.C. Iașiconf a înregistrat pe costuri refuzuri calitative (în cadrul aceluiași contract cu Klaus Steilmann) în sumă totală de ***68.558 mărci germane (circa 36,76 milioane lei),*** cu aprobarea Consiliului de administrație. Aceste refuzuri au fost formulate de firma germană, deși, potrivit contractului cu societatea ieșeană, ***"preluarea calitativă se face de către tehnicienii firmei la fabricile din România".*** Astfel, în ciuda faptului că partenerul german poate formula refuzuri calitative pînă în momentul încărcării mărfii în mijloacele sale de transport, controlul a constatat că refuzurile calitative înregistrate pe costurile S.C. Iașiconf S.A. au fost formulate de partenerul german după ce mărfurile au ajuns la acesta, contrar prevederilor contractuale. Rezoluția procurorului financiar concluzionează, la acest capitol, că ***"prin acceptarea reținerilor, din prețul datorat, a sumei totale de 68.558 mărci germane și trecerea acestei sume pe costurile societății, a fost săvîrșită infracțiunea de bancrută frauduloasă prin înfățișarea unor datorii neexistente".*** **(Mihaela BREZEANU)**

Cum se apără conducerea S.C. Iașiconf

Referitor la aspectele constatate de controlorii Camerei de Conturi Iași, managerul S.C. Iașiconf S.A., Olimpia Păun **(foto)**, ne-a declarat următoarele: "S.C. Steilmann România SRL București a beneficiat de comision deoarece este în măsură să organizeze discuțiile de prețuri dintre grupul german și firma noastră. La aceste discuții participau și alte unități românești producătoare de confecții. Astfel, stabileam împreună volumul producției de confecții destinate firmei Klaus Steilmann, pentru a nu apărea concurența neloială între noi". În privința refuzurilor calitative înregistrate pe costuri de firma ieșeană, Olimpia Păun a afirmat că "este imposibil ca tehnicianul firmei germane aflat la Iași să identifice toate defectele produselor. Suma stabilită de controlorii financiari reprezintă contravaloarea remedierilor făcute la sediul grupului german, deci nu este greșit trecută pe costuri, atît timp cît este calculată pe baza prețurilor practicate în Occident".

Prefectul Dan Gâlea este iritat de dezvăluirile din ziarul "Monitorul"

■ *un articol în care se anunța intenția de a restitui 10 titluri de proprietate unor persoane implicate în "Afacerea agronomilor" l-a deranjat pe reprezentantul Guvernului*

În urma publicării, în numărul de vineri, 2 februarie, al cotidianului "Monitorul" a unui articol referitor la împroprietărirea ilegală a unor specialiști din unitățile agricole de stat, ilegalitate cunoscută sub numele de ***"Afacerea agronomilor"*** biroul de presă al Prefecturii a dat publicității un virulent comunicat.

"...Revenind la articolul menționat («Cel puțin 10 specialiști din agricultură vor primi înapoi titlurile obținute ilegal» - n.r.) acesta, în întregul lui, conține nu numai o serie de neadevăruri dar, prin modalitatea publicistică abordată, aduce grave prejudicii morale instituției Prefecturii.(...) Nici un interes, de orice natură ar fi el, nu justifică dezinformarea cetățenilor prin publicarea unor falsuri grosolane. Așadar, acest mod de prezentare în cotidianul "Monitorul" a unor subiecte de mare interes nu îl putem cataloga decît ca o campanie deșănțată dusă împotriva administrației publice a județului Iași, fapt pentru care ne rezervăm dreptul de a acționa în justiție cotidianul "Monitorul".(...) Revenind la subiectul specialiști din agricultură, precizăm încă o dată faptul că numai acei specialiști care întrunesc TOATE condițiile prevăzute de lege își primesc drepturile cuvenite".

Referitor la acest material se impun cîteva precizări. În primul rînd, ideea din articolul incriminat era următoarea: într-o ședință a Comisiei Județene de Fond Funciar, care va avea loc în a doua jumătate a lunii februarie, vor fi discutate o serie de dosare ale unor specialiști din agricultură care au lucrat în unități CAP cel puțin trei ani înainte de apariția Legii 18/1991.Potrivit acestui act normativ, ***specialiștii în cauză au dreptul să primească teren din rezerva comunelor unde a funcționat fostul CAP.*** Aceste dosare există și au fost depuse la secretariatul tehnic al Comisiei Județene de aplicare a Legii 18/1991. Pentru reconfirmarea titlurilor mai trebuie îndeplinită o condiție: solicitantul trebuie să aibă domiciliul stabil în comuna respectivă. Aceasta înseamnă că, de exemplu, în cazul directorului firmei ***Internațional Complex Service S.A.*** (care comercializează autoturisme Oltcit și Daewoo), Ovidiu Benderliu, Comisia Județeană de Fond Funciar poate aproba acordarea unei suprafețe de teren în proprietate acestuia în următoarele condiții: terenul să fie din rezerva comunei Holboca, unde a lucrat solicitantul, la Asociația Economică Intercooperatistă, iar Ovidiu Benderliu să aibă domiciliul în comuna Holboca. ***Deci, Ovidiu Benderliu nu poate primi titlul nr. 181798 care i-a fost dat în 1992 și care îi dă dreptul la 5000 mp în zona Păcurari.*** În plus, mai apare o problemă: titlurile specialiștilor au fost contestate în 1994 chiar de către Comisia Județeană de Fond Funciar. Deci, este curioasă decizia acestei comisii de a reanaliza dosarele specialiștilor amintiți mai ales că nici unul dintre aceștia nu are domiciliul stabil în comunele în care au funcționat unitățile CAP. Surprinde tonul comunicatului care este plin de expresii ca "falsuri grosolane", "campanie deșănțată", "dezinformarea cetățenilor" etc. Aceste modalități de exprimare conduc la ideea că prefectul Dan Gâlea este deosebit de iritat de faptul că redactorii cotidianului "Monitorul" urmăresc cu mare atenție modul de rezolvare a "Afacerii agronomilor". (**Costel STROESCU)**

În urma contestației sindicatului "Hippocrat"

A fost verificată corectitudinea alegerilor pentru Colegiul Medicilor

■ *"ca o părere personală, cred că la Iași alegerile s-au desfășurat corect", a declarat vicepreședintele Comisiei Electorale Centrale, lt. col. dr. Emanuel Părăușanu*

Comisia Electorală Centrală (CEC) a Colegiului Medicilor, prin vicepreședintele său, ***lt. col. dr. Emanuel Părăușanu*** a verificat la sfîrșitul săptămînii trecute, modul în care s-au desfășurat alegerile pentru Consiliul Județean al medicilor la Iași. Prezența în orașul nostru a vicepreședintelui CEC se datorează contestației făcute de ***președintele Sindicatului "Hippocrat", dr. Bogdan Aniței*** care, printr-un fax remis CEC, contestă valabilitatea alegerilor care au avut loc în perioada 8-10 ianuarie la Iași.

Împreună cu toți membrii comisiei electorale județene - mai puțin dr. Silviu Tănase care a absentat, deși fusese anunțat - dr. Emanuel Părăușanu a analizat timp de mai bine de patru ore fiecare punct al contestației. Astfel, prezența Soranei Lupu, în calitate de secretar al comisiei, a fost apreciată drept legală, deoarece regulamentul CEC menționează că pe lîngă comisia electorală propriu-zisă (formată din trei reprezentanți ai Direcției Sanitare și trei reprezentanți ai sindicatelor) este admis și personalul tehnic. În ce privește "politica de sindicalizare a alegerilor în favoarea Camerei Județene a Medicilor" a fost apreciată drept corectă, deoarece aceasta s-a desfășurat înaintea perioadei de votare. ***"Singura greșeală, care este de fapt un viciu de formă și nu de fond, o constituie neîntocmirea unui proces verbal prin care membrii comisiei electorale județene să-și dea acceptul pentru deplasarea unei urne de votare la Pașcani, lucru admis de CEC. În urma consultării membrilor comisiei locale, toți au recunoscut că au fost de acord cu deplasarea unei urne la Pașcani în ideea asigurării unei participări cît mai mari"*** - a declarat lt. col. dr. Emanuel Părăușanu. Vicepreședintele CEC a mai menționat: ***"ca o părere personală, cred că la Iași alegerile s-au desfășurat corect"***, exprimîndu-și în același timp regretul că de la discuțiile purtate cu membrii comisiei electorale județene a lipsit tocmai reprezentantul sindicatului care a făcut contestația la CEC, respectiv dr. Silviu Tănase.

Ținînd cont de faptul că vicepreședintele CEC, lt. col. Emanuel Părăușanu, se va deplasa de la Iași la Timișoara (unde, ca și în orașul nostru, au fost contestate alegerile pentru Colegiul Medicilor), răspunsul CEC, privind validarea sau invalidarea membrilor Consiliului Județean al Medicilor Iași, urmează să fie primit peste o săptămînă. **(Mihaela CĂNĂNĂU)**

televizoare color
NEI
aparatură electrocasnică
NEI
WHIRLPOOL
PLATA ÎN RATE
ELVILA international
EXPOZIȚIE ✓ la etajul I al magazinului SUPERCOPOU, tel. 032/213415
✓ în Calea Galații nr. 14
Depozit: Str. Grăniceri nr. 3-9 (depozite COMAT-în spatele Unității de Grăniceri Manta Roșie)
PROGRAM DEPOZIT: zilnic 9.00-17.00, sîmbăta 9.00-13.00.
Informații suplimentare la telefon 032/112220, 211014

SC "ORU" SRL
IMPORTATOR DIRECT
ARTICOLE PAPETĂRIE
MADE ÎN GERMANIA
vă oferă:
- agende
- biblioraftori
- hîrtie xerox A4+A3
- plicuri diferite
- capsatoare
- perforatoare
- agrafe și capse
- blocnotesuri
- cuburi notițe
- textmarkere
- seturi de birou
- caiete
- ascuțitori
- stilouri
- creioane
- radiere
- rechizite școlare

... și multe, multe altele!
GAMĂ VARIATĂ DE CULORI ȘI MODELE
Vînzări direct din depozit cu RABATURI
în funcție de valoarea comenzii.
CELE MAI MICI PREȚURI!
SC ORU SRL, Str. Păcurari nr. 129, bl. 601,
tel/fax: 032/165658

-PECO-
SA
Soarele care dă viață motorului tău!
- BENZINĂ
- MOTORINĂ
- ULEIURI
- GPL
- ANVELOPE VICTORIA, BARUM (import) (toate dimensiunile)

Str. Zugravi nr. 24
Tel. 142780

BICONI
VINDE
la cele mai avantajoase prețuri:
- covoare import (Chișinău și Ungheni)
- mochete import Belgia

CADOUL PERFECT PENTRU ORICE APARTAMENT
Tel. 162338
vizavi de poșta Păcurari

- MAȘINI MANUALE DE TĂIAT GRESIE ȘI FAIANȚĂ "SIGMA" - Italia
- MAȘINI ELECTRICE DE GĂURIT "STAYER" - Italia
- ROTOPERCUTANTE ELECTRICE "RYOBI" - Japonia
  - Ø în beton pînă la 22 mm
- ROTOPERCUTANTĂ CU MOTOR DE BENZINĂ "RYOBI" - Japonia
  - Ø în beton pînă la 38 mm
- POLIZOARE UNGHIULARE Ø115 mm; Ø 125 mm; Ø180 mm.
- TRUSE SCULE
- RULETE 2m; 5m; 20m; 30m.
- CLEȘTE PENTRU NITURI ALUMINIU (pop-nituri)
- HÎRTIE ABRAZIVĂ
- CHIT SILICONIC
- SPUMĂ POLIURETANICĂ PENTRU MONTAJ
- CHEI BRUTE TIP YALA PENTRU APARTAMENTE

Se pot cumpăra de la magazinul
S.C. ALFA CIVIC S.R.L.
din str. Bradului nr. 3, bloc 907, tr. 5
(lîngă S.C. MOLDAVIA S.R.L.)
Tel./fax 032/222308
ALFA CIVIC
unelte ▪ scule ▪ dispozitive ▪ accesorii ▪ aparate electrice ▪ instalații ▪ adezivi ▪ coloranți ▪ abrazivi

SC OVERSEAS DISTRIBUTION SRL
Bd. Tudor Vladimirescu 303, tel. 032/212982
Unic distribuitor al produselor
TOPWAY IND.
vă oferă
✓ margarină WIESANA - caserole 0,5 kg
✓ margarină vrac WIEMA - pentru uz industrial
✓ margarină calup - pentru creme și foietaje
✓ drojdie comprimată PAKMAYA
Facilități excepționale!
✓ transport asigurat de firmă
✓ aprovizionare permanentă
✓ condiții de plată avantajoase

Aveți încredere în profesionalismul dumneavoastră?
Sînteți un tînăr dinamic?
Alăturați-vă forțele de o FORȚĂ!
M.V.D.®
ANGAJEAZĂ:
JURIST - vîrsta maximă 30 ani
SECRETARĂ - cunoștințe dactilo, PC, public relations, vîrsta maximă 30 ani
2 COLABORATORI - studii superioare, cunoștințe PC, vîrsta maximă 30 ani
Pentru punctul de lucru din Pașcani
2 COLABORATORI - studii superioare, cunoștințe PC, vîrsta maximă 30 ani, cu domiciliul în Pașcani
Dinamism, acțiune, seriozitate - atuurile viitorului Dvs.!
Cererile de angajare se primesc la Hotel UNIREA, camera 107, după ora 17,00. Informații la telefon 212299, după ora 17,00.

LUXOR LUXOR LUXOR
Magazinul LUXOR
situat în spatele Casei de Modă, lîngă
Bistro PANDA PRIMA
vă oferă
confecții
și încălțăminte
ultima linie a modei.
Calitate occidentală
la prețuri
accesibile
ieșenilor.
La raionul
de confecții
puteți găsi
mărimi
pentru
toate siluetele.
Program zilnic: 9⁰⁰-21⁰⁰ ☎ 214427

PAPER DRAGON
SUCURSALA IAȘI
B-dul COPOU, Nr. 7
tel/fax: 032/214033
Vă oferă en-gros la cele mai mici prețuri:
- Caiete școlare de toate tipurile;
- Hîrtie offset (gramaj 60; 70; 80 g/m2);
- Hîrtie de ambalaj;
- Hîrtie de scris;
- Agende, dosare și registre, notesuri, blocuri de corespondență, plicuri;
- Toată gama de documente tipizate.

PAPER DRAGON LA ÎNDEMÎNA TUTUROR !

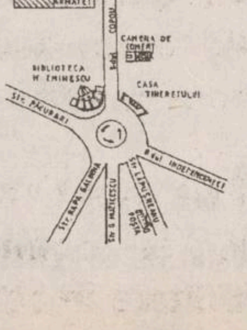

MONITORUL FINANCIAR

Cursurile valutare de referință ale Băncii Naționale a României pentru 05.02.1996:

Valute în cont	Curs lei
1 franc elvețian	2193
1 marcă germană	1790
1 franc francez	521
1 liră sterlină	4044
1 dolar SUA	2673
1 ECU	3295

La bursa din Londra

Prețul aurului atinge cel mai ridicat nivel din ultimii șase ani

Prețul aurului a crescut vineri, 2 februarie 1996, la cel mai ridicat nivel atins din 22 februarie 1990, investitorii fiind încurajați de nivelul scăzut al ratelor dobînzilor, informează Agenția de presă Mediafax. Aurul s-a fixat vineri la 416,25 dolari uncia (nr- o uncie este echivalentul a 28,35 grame), de la 409,10 dolari uncia, valoarea de la închiderea bursei din ziua precedentă. Specialiștii afirmă că este foarte probabil ca pragul maxim ce urmează a fi atins în viitorul apropiat este de 425 de dolari uncia. Nivelul scăzut al ratelor dobînzilor reduce costul investițiilor în aur, făcîndu-l competitiv față de alte investiții aducătoare de dividende. Celelate metale prețioase au avut și ele o evoluție ascendentă. Argintul s-a fixat la 582,75 de cenți, cel mai ridicat nivel atins din 9 mai 1995. Platina a fost cotată la 433 dolari uncia, cel mai ridicat nivel atins din 20 septembrie 1995, iar paladiumul a crescut la 135,75 dolari uncia, cel mai înalt nivel din 1 noiembrie 1995.

FMOA-SAFI

Valoarea la zi a certificatului de investitor (CI) la Fondul Mutual al Oamenilor de Afaceri (FMOA) - SAFI este, începînd de luni, 5 februarie, de 693.120 lei - tip A, 173.280 lei - tip B și 86.640 lei - tip C. Rentabilitatea CI față de săptămîna trecută este de 1,5%. În anul 1995, rentabilitatea CI a fost de 120%. Activul net al Fondului este de 481.750,2 milioane lei. Numărul CI aflate în circulație este de 5.560.688 echivalent tip C. Menționăm că un certificat tip A este echivalent cu 8 certificate tip C iar un certificat tip B este echivalent cu 2 certificate tip C.

Credit Fond

Valoarea la zi a unității de investiție (UI) la Fondul Mutual Credit Fond - administrat de Certinvest - a crescut de la 26.400 lei la 24.800 lei, începînd de luni, 5 februarie. Cresterea UI este de 105% față de 1 ianuarie 1995 și de 148% față de valoarea nominală. Activul net al Fondului este de 22.096.056.000 lei. Numărul de UI aflate în circulație este de 890.970.

FRI

Valoarea la zi a certificatului de investitor la Fondul Român de Investiții, administrat de Creditanstalt Invest România este de 37.000 lei, tipul A, și 112.200 lei pentru tipul B.

Cursul de schimb al principalelor valute valabil pentru 05..02.1996

Casele de schimb valutar	Dolar SUA		Marcă germană		Liră sterlină	
	C	V	C	V	C	V
Banca Dacia Felix (tel. 145125)	2950	3150	2000	2160	3900	4000
B.R.D. (tel. 211340)	2675	2725	1797	1831	4060	4137
B.R.C.E. (tel. 211738)	2720	2770	1824	1858	4105	4180
Credit Bank (tel. 117591)	2710	3185	1810	2140	4020	4375
Casa de schimb Hygeco (tel. 112035)	3235	3359	2235	2299	-	-
Casa de schimb ACR (tel. 112345)	3200	3290	2200	2280	-	-
BANKCOOP (tel. 211236)	2850	2950	1850	1950	-	-
Casa de schimb Italian (tel. 213123)	3250	3400	2250	2350	4500	5000
Banca "București" (tel. 212009)	2950	3150	1936	2095	4414	4712
Banca Comercială "Ion Tiriac" (tel. 211740)	3000	3100	2125	2200	4400	4500

RA Termoficare a încheiat calculele pentru luna ianuarie

Cu cît cresc cheltuielile de întreținere dacă avem apă caldă zilnic

Continuare din pag. 1A

A crescut volumul de apă caldă consumată

În general, o persoană consumă într-o lună un volum de apă caldă ce reprezintă 40% din volumul apei reci, această proporție fiind confirmată în toate punctele termice unde apa caldă este contorizată separat de cea rece (25 P.T.). În aceste condiții, volumul de apă caldă consumată în luna ianuarie, în regim zilnic de furnizare, este cu 1,5-2,5 mc mai mult decît în decembrie, cînd apa caldă a curs o dată la două zile. Dacă presupunem că o persoană a utilizat în decembrie 4 mc apă caldă, în ianuarie consumul a crescut la 6 mc. Adăugăm și faptul, deloc lipsit de importanță, că, de la 1 ianuarie, RAJAC Iași a majorat prețul apei reci de la 450 lei la 510 lei/mc. Astfel, revenind la cele două exemple date anterior, costul final al apei calde va fi, în ianuarie, pentru o persoană care a folosit 6 mc de apă caldă, de aproximativ 4.200 lei, în primul caz, sau 6.760 lei în al doilea caz. Repetăm că prețul apei, fie ea rece sau caldă, este trecut la întreținere separat de prețul agentului termic, în cadrul rubricii "Apă + canalizare".

Dacă ne referim la acea creștere medie a consumului de 20% pe oraș, semnalăm că, totuși, ieșenii vor avea de plătit la întreținere pentru apa caldă sume diferite, în funcție de consum.

Sînt cazuri în care, în luna ianuarie, consumul de apă caldă - furnizată zilnic - este cu 5% mai mare, același sau, în mod curios, chiar mai mic decît consumul înregistrat în decembrie, lună în care apa caldă a curs doar o dată la două zile.

În mod normal, prețul la întreținere nu va crește. Aceste cazuri sînt destul de numeroase: P.T. 4, P.T. 6A, P.T. 7 - din Socola; P.T.16, P.T.19, P.T.23 - din Tătărași; P.T. Bularga; P.T.101, P.T.102A - din Tudor Vladimirescu - și lista poate continua. O altă categorie este cea a asociațiilor de locatari la care consumul pe ianuarie a crescut față de luna precedentă cu valori între 10% și 20%. În această listă se înscriu cele mai multe asociații, în mod normal, conform creșterii medii stabilită pe oraș. Iată cîteva exemple, în paranteză fiind trecută creșterea față de decembrie: P.T.25 Tătărași (15%), P.T.1 (15%) și P.T.2 (17%) din Metalurgie, P.T. Liceu Chimie (19%), P.T.102 T. Vladimirescu (13%), P.T. 2 T. Vladimirescu (14%), P.T. Tg. Cucu (15%).

Alte cauze ale creșterii cheltuielilor de întreținere

Ultima categorie este cea a asociațiilor la care creșterea consumului de apă caldă, comparativ cu decembrie, este mai mare de 20%: P.T.1 Socola (50%), P.T.2 Socola (29%), P.T. 7A Socola (30%), P.T. 20 (30%), P.T. 22 (28%), ambele din Tătărași, P.T. 3 Grădinari (37%), P.T. 1 T. Vladimirescu (24%). Cel mai mare consum s-a înregistrat la P.T. 24 Tătărași, unde creșterea a fost de 100%.

În concluzie, în mod cert cheltuielile de întreținere pe luna ianuarie vor fi pentru toți ieșenii mai mari decît la sfîrșitul anului trecut. E greu de delimitat ponderea, în această majorare, ce revine regimului mărit de furnizare a apei calde. În primul rînd, apa rece s-a scumpit așa cum am mai amintit. În al doilea rînd, consumul de agent termic folosit pentru încălzire în luna ianuarie a crescut și el cu circa 20% față de decembrie.

Această creștere se datorează, pe de o parte, vremii foarte friguroase; pe de altă parte, luna ianuarie reprezintă în fiecare an vîrful consumului de agent termic - conform tabelului de mai jos:

octombrie - 10%; noiembrie - 15%; decembrie - 19%; ianuarie - 23%; februarie - 19%; martie - 15%.

	dec.	ian.
P.T. 4 Socola	4386	5318
P.T. 6A Socola	4707	6412
P.T. 7 Socola	4571	5519
P.T. 16 Tătărași	4374	5609
P.T. 19 Tătărași	4030	4989
P.T. 23 Tătărași	3910	4606
P.T. Bularga	3859	5164
P.T. 101 T. Vladimirescu	4708	3671
P.T. 102A T. Vladimirescu	4308	4619
P.T. 25 Tătărași	4960	6259
P.T. 1 Metalurgie	3130	4692
P.T. 2 Metalurgie	4363	5950
P.T. Liceu Chimie	3578	4947
P.T. 102 T. Vladimirescu	4525	6127
P.T. 2 T. Vladimirescu	4720	6486
P.T. Tg. Cucu	2900	4157
P.T. 1 Socola	3131	5935
P.T. 2 Socola	3011	5075
P.T. 7A Socola	3505	6077
P.T. 20 Tătărași	3630	5567
P.T. 22 Tătărași	4061	6606
P.T. 3 Grădinari	2893	5657
P.T. 1 T. Vladimirescu	3522	5474.

În tabelul de mai sus prezentăm prețurile la apa caldă (agent termic + apă caldă), comparative, pe lunile decembrie și ianuarie, la toate asociațiile alimentate de punctele termice exemplificate în cadrul materialului

Din cauza cheltuielilor de întreținere mari

Tot mai multe asociații de locatari se retrag de sub tutela RAT Iași

■ *în cazul în care fenomenul capătă amploare, este posibil ca Administrația de clădiri să se desființeze*

La sfîrșitul săptămînii trecute, alte două societăți de locatari s-au adresat directorului *Arcadie Dubeț*, de la Regia Autonomă de Termoficare Iași, pentru a se separa de Administrația de clădiri, secție a regiei amintite. Menționăm că în urmă cu cinci ani, RAT a preluat o serie de asociații de locatari în vederea administrării directe, pe baza unei decizii emise de Primăria Iași. De aproximativ un an, o serie de asociații de locatari au făcut demersurile necesare pentru redobîndirea independenței, datorită nivelului ridicat al cheltuielilor de întreținere, comparativ cu cele înregistrate de asociații similare nepreluate de Administrația de clădiri.

Contactați de redactorii cotidianului **"Monitorul"**, ***Mihai Popa*** și ***Mihai Tănase***, membri ai comitetelor de inițiativă ale celor două asociații în cauză, au declarat că în cursul dimineții de sîmbătă 3 februarie a.c., au avut o discuție cu managerul RAT Iași, Arcadie Dubet, care nu s-a opus desprinderii amintite. Cele două asociații cuprind aproximativ o mie trei sute de persoane, care locuiesc în blocuri situate în cartierul Nicolina-CUG. ***"Chiar dacă ne separăm de RAT, intenționăm să analizăm foarte atent modul cum au fost gestionați banii locatarilor de către Administrația de clădiri pe parcursul ultimilor ani, atît timp cît aproape toți din asociație sîntem proprietarii apartamentelor în care locuim"***, a declarat Mihai Popa. Mihai Tănase a motivat intenția de separare de RAT Iași astfel: "Cheltuielile noastre de întreținere sînt mult mai mari decît cele ale asociațiilor independente. O familie compusă din trei persoane, care locuiește într-un apartament cu două camere, plătește la noi circa 50 de mii lei pentru luna decembrie, în timp ce aceeași familie dintr-un apartament identic, dintr-o asociație independentă de RAT, plătește doar 45.000 lei pentru luna decembrie 1995". Din datele pe care le deținem în prezent, este de așteptat ca în cursul următoarelor săptămîni acțiunea de desprindere a asociațiilor de locatari de RAT Iași să ia o asemenea amploare, încît Administrația de clădiri să fie desființată. **(Nicolae MANOLIU)**

AVEȚI CARNETUL DE INVESTITOR ?

CARNET DE INVESTITOR
FNI
FONDUL NAȚIONAL DE INVESTIȚII
BANCA NAȚIONALĂ A ROMÂNIEI
10000

Protejează și sporește economiile dumneavoastră

Valoarea nominală a Unității de Fond 10.000 lei
Valoarea la zi a Unității de Fond 12.650 lei
Creșterea corespunde unei dobînzi bancare anuale de 120%

Unitățile de Fond le puteți cumpăra de la AGENȚIA GELSOR, Iași, str. Moara de Foc nr. 35, tel. 032/215406.

Fondul Național de Investiții, administrat de SOV Invest SA, este un fond deschis de investiții, la dispoziția oricărei persoane fizice sau juridice.

Investind la FNI obțineți Carnetul de Investitor, care vă ajută să luptați eficient împotriva inflației protejîndu-vă și, chiar mai mult, sporindu-vă economiile. De aceea, vă recomandăm investiția la FNI: este accesibilă, protejează și sporește economiile dumneavoastră.

Plasamentele FNI sunt orientate astfel: 70% în valori mobiliare simple și combinate și 30% în plasamente financiare cu lichiditate imediată.

FNI FONDUL NAȚIONAL DE INVESTIȚII

Relații suplimentare la tel. 01/3305470

Autorizat de Comisia Națională a Valorilor Mobiliare cu nr. 159/1995

MONITORUL EXTERN

Însoțit de Holbrooke

Warren Christopher vizitează trupele aliate din Bosnia

Secretarul de Stat al Statelor Unite, Warren Christopher, a început, sîmbătă, ce-a de-a doua etapă a turneului său în fosta Iugoslavie, vizitînd trupele americane din contingentul IFOR, staționate în orașul Tuzla din centrul Bosniei, transmite REUTER.

Christopher a petrecut două ore la baza americană din Tuzla, susținînd un discurs în fața cîtorva sute de militari americani și din țările aliate din misiunea de menținere și întărire a păcii în Bosnia-Herzegovina.

Înaltul oficial american, însoțit de asistentul său Richard Holbrooke - artizanul acordului de pace de la Dayton - s-a deplasat ulterior la Sarajevo, pentru convorbiri cu președintele Alija Izetbegovic, precum și cu primarii cartierului Ilidza din Sarajevo și din orașul Banja Luka, ambii sîrbi.

Întîlnirea lui Christopher cu cei doi primari sîrbi este văzută drept o încercare de a îmbunătăți ceea ce Washington-ul consideră ridicarea unei noi autorități politice sîrbe în Bosnia, care să slăbească și mai mult poziția președintelui Radovan Karadzic și a lui Ratko Mladic, acuzați pentru crime de război.

Guvernul a cedat

Minerii ruși decid suspendarea grevei

Federația sindicală a minerilor din Rusia, Rosugleprof, a decis suspendarea grevei generale declanșate în urmă cu două zile, după ce guvernul a aprobat un pachet de măsuri care vor îmbunătăți condițiile de salarizare, a afirmat o purtătoare de cuvînt a federației, citată de REUTER.

Aceasta a declarat prin telefon că decizia de suspendare a acțiunii de protest a fost luată vineri noaptea, după ce premierul Victor Cernomîrdin a aprobat un un pachet de măsuri care includ finanțarea sectorului minier cu un supliment de 10,4 trilioane ruble (2,16 miliarde dolari) pentru anul în curs.

Guvernul va stabili un program complet de finanțare lunară, iar sindicatele vor supraveghea activitatea executivului, pentru a se asigura că acesta își respectă promisiunile, a precizat sursa citată, care a a mai menționat că, în cazul în care pachetul de măsuri guvernamentale nu va fi pus în practică, greva va fi reluată la 1 martie.

Într-o atmosferă incandescentă

Petre Roman și-a anunțat oficial candidatura la Președinție

■ *el a declarat că dorește să fie un președinte al viitorului* ■ *CDR a anunțat că în turul doi al alegerilor prezidențiale îl va susține,în cazul în care candidatul său nu va avea succes* ■

(Continuare din pagina 1)

"Astăzi, aici și acum, declar că mă angajez pentru a deveni prrimul președinte social-democrat al României", a afirmat ***Petre Roman*** la începutul discursului. El a promis că va fi un președinte al tuturor românilor și că va fi garantul supremației și respectării legilor. ***"Doresc să fiu pentru voi, stimați compatrioți, un președinte care să reprezinte nu trecutul, ci viitorul"***, a încheiat Petre Roman.

Au mai prezentat discursuri de susținere a candidaturii la președinție a lui Petre Roman: liderul PSDR, ***Sergiu Cunescu, Dumitru Costin, liderul Blocului Național Sindical, Nicolae Dide.***

La sfîrșitul lansării candidaturii lui Roman, interpretul de muzică folk ***Mircea Rusu*** a prezentat un cîntec care îl va însoți pe Roman în campania electorală. Petre Roman și toată conducerea PD, împreună cu sala, au cîntat cîteva minute.

În sala Romexpo au putut fi recunoscuți, printre susținători, ***Răzvan Teodorescu, Horia Moculescu, Ivan Patzaichin, Iosif Sava,*** precum și reprezentaanti ai misiunilor diplomatice de la București.

Candidatura lui Petre Roman a fost aprobată, prin vot secret, în ședința Colegiului Director, care a avut loc anterior lansării publice a candidaturii. Roman nu a avut nici un contracandidat din cadrul partidului. Propunerea sa drept candidat al PD la Președinție i-a aparținut lui ***Adrian Severin,*** șeful Comisiei PD pentru strategia și tactica alegerilor.

Petre Roman este candidat unic al Uniunii Social-Democrate (USD) la funcția de președinte al României și se va înscrie în cursa electorală înaintea campaniei prezidențiale, conform legii.

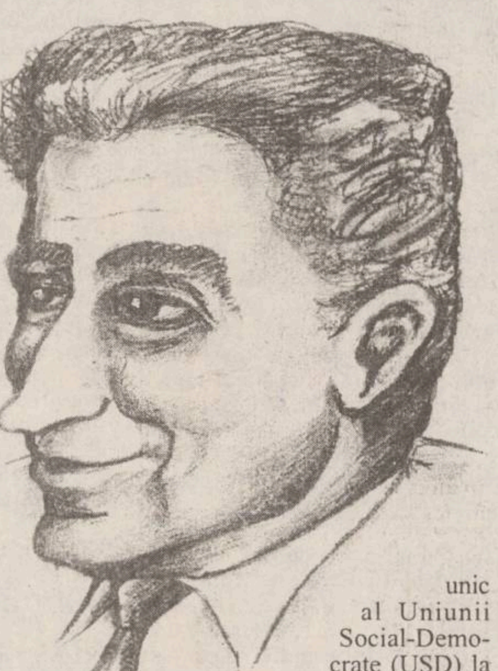

Președintele PNȚCD, ***Ion Diaconescu,*** a declarat, sîmbătă, că în al doilea tur de scrutin al alegerilor prezidențiale ***CDR*** îl va susține pe Petre Roman, candidatul USD la Președinția României, în cazul în care candidatul CDR va ieși din cursă.

De asemenea, Consiliul CDR va stabili sprijinirea în turul doi a candidaților mai bine plasați (din CDR și USD), atît la funcția de primar cît și la cea de președinte al României, a precizat Diaconescu.

În opinia lui Diaconescu, candidatura lui Petre Roman la Președinția României "nu va influența" șansele candidatului CDR. Liderul PNȚCD crede că toate partidele ce participă la alegeri pe liste separate își vor anunța candidați pentru Președinție, deoarece este știut că un candidat la Președinție atrage voturi în plus pentru partidul său.

În imagine, Petre Roman văzut de Marius Ursache.

Relațiile româno-ungare au cunoscut evoluții sensibile

■ *apreciază un expert al Ministerului Afacerilor Externe ungar*

Relațiile româno-ungare au cunoscut evoluții sensibile, în special în domeniul economic, în ceea ce privește contactele directe între cetățeni și în ameliorarea condițiilor de trecere a frontierei, a declarat, ieri, diplomatul ungar ***Gabor Bagi,*** citat de Nepszabadsag.

Bagi, director al Direcției relații cu țări vecine din cadrul MAE de la Budapesta, a purtat, în zilele de 1 și 2 februarie, la București, o serie de convorbiri cu omologul său român, ***Nicolae Nițu.*** Cei doi au analizat stadiul de aplicare al Aide-Memoire-ului asupra relațiilor bilaterale, semnat de ***România*** și ***Ungaria,*** în septembrie 1995.

Bagi a adăugat că au fost numeroase și acțiunile de consolidare a încrederii reciproce în domeniul militar, transmite corespondentul Agenției Mediafax la Budapesta. Diplomatul ungar a arătat însă că acțiuni de consolidare a încrederii mai pot fi lansate și în ceea ce privește păstrarea reciprocă a tradițiilor istorice, a îmbunătățirii situației minorităților și a ameliorării informării reciproce.

Exploatarea multilaterală a acestor posibilități, a opinat Bagi, ar servi extinderii relațiilor româno-ungare și însuși procesul de reconciliere istorică între cele două țări ar putea beneficia de pe urma lor.

MAE român a apreciat, la sfîrșitul convorbirilor, că prevederile Aide-Memorie-ului au fost aplicate în cea mai mare parte, remarcînd ca principale realizări activitățile legate de completarea cadrului juridic și de negocierea unor acorduri interguvernamentale.

Ion Diaconescu și-a consolidat poziția în PNȚCD

■ *din cei șase noi secretari adjuncți, patru sînt susținători ai săi*

Comitetul de Conducere al PNȚCD a desemnat, ieri, prin vot deschis, conducerea executivă a partidului. Cei șase secretari generali adjuncți ai PNTCD, care vor colabora în mod direct cu secretarul general, ***Radu Vasile,*** sînt: ***Laurențiu Dumitrașcu, Mircea Gheordunescu, Mihai Grigoriu, Constantin Dudu Ionescu, Barbu Pitigoi și Costel Păunescu.*** Comitetul de Conducere a ales și membrii Juriului de onoare și disciplină și ai Comisiei centrale de contestații. Președinții celor două organisme sînt deputatul ***Gavril Dejeu*** și vicepreședintele partidului ***Nicolae Ionescu Galbeni.***

Alegerea de către Comitetul de Conducere al PNTCD a celor șase secretari generali adjuncți a sporit influența în partid a președintelui PNTCD, patru din cei șase fiind cunoscuți drept fideli ai lui ***Ion Diaconescu*** **(foto)**.

Întrucît funcția de secretar general adjunct este o funcție politică, la tribuna Comitetului de Conducere (for alcătuit din 35 de membri de drept și 40 de membri aleși) au luat cuvîntul senatorul ***Matei Boilă*** și deputatul ***Vasile Lupu,*** care au solicitat ca, pentru a fi validați, cei șase secretari generali adjuncți să primească votul majorității celor prezenți. Propunerea nu a fost însușită de participanți, întrucît această procedură de vot nu era specificată în statutul partidului. În consecință, s-a procedat la efectuarea unui vot pe listă care, în final, a demonstrat, cu o singură excepție, că secretarii generali adjuncți au fost aleși cu majoritatea voturilor Comitetului de Conducere.

Pentru alegerea celor șase, Biroul de Conducere, Coordonare și Control (BCCC) - întrunit sîmbătă - avansase opt propuneri de candidați. Și acest aspect a fost criticat, deoarece pentru aceste funcții trebuiau propuși doisprezece candidați, adică două propuneri pentru fiecare funcție. Senatorul Matei Boilă, ai cărui apropiați sînt numeroși în rîndul membrilor aleși în Comitetul de Conducere, s-a arătat nemulțumit că nu l-a putut propune drept candidat la funcția de secretar general adjunct pe ***Liviu Petrina.*** Boilă, membru supleant în BCCC, nu și-a putut susține candidatul întrucît ședința BCCC a avut loc doar la nivelul celor 11 membri plini ai BCCC, supleanții nefiind invitați.

Vlad Roșca, cunoscut drept un apropiat al lui ***Mircea Ciumara,*** a ratat alegerea ca secretar general adjunct, dar a fost numit reprezentant al PNTCD în departamentul pentru pregătirea campaniei electorale din CDR.

Într-o ședință viitoare a BCCC va fi desemnat șeful de campanie electorală al PNTCD și secretarii executivi ai partidului.

MAGAZINUL DE CARE AVEȚI NEVOIE !
Numai la noi, produse în
3 RATE LUNARE FĂRĂ DOBÎNDĂ !
✓ haine din blană și cojoace (FAVIOR)
✓ produse textile și încălțaminte
✓ covoare persane, mochete, covoare iută, perdele
Program:
zilnic 8-20
sîmbăta 8-14
Magazinul **ARIO** - str. Păcurari nr. 142, tel. **163928**

INSTITUTUL EUROPEAN PENTRU COOPERARE CULTURAL ȘTIINȚIFICĂ IAȘI
str. Cronicar Mustea nr. 17, Iași
tel. 032/127311, fax 032/ 230197

Serviciile oferite de Institutul European Iași prin departamentele de profil sînt:

- **grafică publicitară**
- **imprimare tipografică**

(formulare tipizate, etichete pt. ambalaje individuale și colective în 1-6 culori, autocolante, prospecte, pliante și mape publicitare, cataloage de produse, calendare, broșuri, cărți, ecusoane și alte tipărituri plastificate pînă la format A3 etc)

CORPO SAN
societate specializată în servicii medicale mobile

oferă

ASISTENȚĂ MEDICALĂ NON STOP

Corpo San stă la dispoziția dumneavoastră 24 de ore din 24.

În orice moment din zi sau din noapte veți putea beneficia de serviciile **Corpo San**, dînd un simplu telefon.

Un echipaj medical de înaltă calificare se va deplasa de fiecare dată, în maximă urgență, la dumneavoastră.

Sistemul de asistență medicală de urgență la domiciliu devine o realitate.

Un simplu telefon și **Corpo San** va fi acolo unde este nevoie de ajutor.

Vă reamintim pe scurt serviciile pe care Corpo San vi le oferă NON STOP:

- consultații medicale la domiciliul pacientului, cu deplasare la pacient în regim de maximă urgență
- tratamente de urgență la domiciliul pacinetului
- transportul și internarea pacientului în cazuri de necesitate
- analize de laborator la domiciliul bolnavului
- tratamente injectabile, intravenoase și intramusculare, la domiciliul pacientului
- eliberarea de rețete în regim compensat, precum și eliberarea altor acte medicale.

Apelați
NON STOP
CORPO SAN
la telefon
113.130
SOSIM IMEDIAT

HILL
INTERNATIONAL

BOSCH reprezintă o noțiune universală pentru descrierea unei game foarte largi de produse din domeniul echipamentelor electrice și electronice pentru camioane, pentru hidraulică și pneumatică, echipamente industriale, pentru comunicații publice, private și mobile, tehnică medicală și electronică de întreținere, aparatură electrică și de uz casnic, tehnică de filme și termotehnică. În prezent suntem interesați în angajarea pentru IASI și zona MOLDOVEI a unui:

REPREZENTANT COMERCIAL
Scule electrice manuale

Candidatul ideal va avea:
- bune cunoștințe de limbă germană;
- aptitudini comerciale;
- interes pentru domeniul tehnic;
- disponibilitate de a călători;
- permis de conducere;
- domiciliul stabil în Iași.

Pentru această poziție responsabilitățile Dvs. vor fi următoarele:
- identificarea și contactarea potențialilor clienți;
- stabilirea echipamentelor necesare clienților și inițierea contractelor;
- acordarea consultanței tehnice și comerciale clienților;
- organizarea de prezentări ale produselor.

Se oferă pregătire la filialele din străinătate ale companiei, un loc de muncă stabil, salariu atractiv și compensații stimulative, automobil pentru uz de serviciu și personal, precum și perspectiva promovării într-o companie de succes.

Vă rugăm să trimiteți solicitarea dvs. însoțită de un Curriculum Vitae în maximă confidențialitate pe adresa consultantului nostru în domeniul selecției și recrutării de personal:

HILL INTERNATIONAL ROMANIA
P.O. BOX 42-76
BUCURESTI
TEL/FAX: 01/312 52 44

AUSTRIA BELGIUM BULGARIA GERMANY
CROATIA CZECH REPUBLIC FRANCE CHILE
HUNGARY POLAND ROMANIA RUSSIA
SLOVAKIA SLOVENIA SPAIN TURKEY

Nr. 5 , An 3.
Luni,
5 februarie 1996

Acest supliment se difuzează
împreună cu
MONITORUL
MONITORUL de ROMAN
MONITORUL de BOTOȘANI
MONITORUL de BACĂU
MONITORUL de SUCEAVA

monitorul Sport

Sezonul crosurilor

Podium românesc la Tourcoing

Alergătoarele române Iulia Negură, Elena Fidatov și Gabriela Szabo s-au clasat pe primele trei locuri în proba feminină a crosului "IAAF World Challenge", disputat în localitatea franceză Tourcoing. În clasamentul general continuă să conducă Rose Cheruiyot (Kenya), cu 91 de puncte, urmată de Fidatov - 79 p și de Derartu Tulu (Ethiopia) - 67 p. Iulia Negură ocupă locul 8, cu 47 de puncte.

Tenis pe meridiane

ADRIAN VOINEA

marele învins de la Zagreb

■ *după ce s-a chinuit cu jucătorul român, Ivanisevic se impune pe teren propriu!*

Jucătorul român Adrian Voinea, una dintre marile revelatii ale sezonului trecut, ajuns, pe bună dreptate - atît prin joc, cît și prin poziția în clasamentul ATP - numărul 1 în echipa noastră de Cupa Davis, a pornit turneul de la Zagreb de pe poziția de cap de serie 8. După două victorii ușoare în primele tururi, așa cum este normal în cazul calificării favoriților, în sferturi de finală se întîlnesc pozițiile 1 cu 8, deci Adrian contra Goran Ivanisevic. Exceptînd "firma" croatului, acesta era, bineînțeles, și marele favorit al publicului, deci misiunea românului se anunța extrem de dificilă. Spre marea surprindere a publicului, ca și a comentatorilor de la Eurosport, Adrian a cîștigat primul set destul de ușor, 6-3, el reușind singurul break. În cel de-al doilea set s-a mers cap la cap pînă la 4-4, cînd a fost rîndul lui Ivanisevici să cîștige pe serviciul adversarului, terminînd cu 6-4. La 1-1 în "decisiv", o venire la fileu a lui Voinea se încheie cu un voleu în colțul terenului, Goran departe de minge, face eforturi deosebite pentru a ajunge, dar intră în panourile de reclamă de pe marginea arenei, rămînînd cîteva secunde la sol. Imediat a apărut lîngă el directorul turneului, Zeliko Franulovići, îngrijorat de gravitatea accidentării, dar și de încasări, pentru că semifinalele și finala fără Goran... Se părea că este o dublă accidentare, la piciorul drept, dar și la mîna stîngă, cea de joc a croatului. Pînă la urmă, doar prima a trebuit îngrijită mai serios, deoarece Ivanisevic a terminat gameul cu doi ași! La întrebarea arbitrului de scaun, Adrian a permis prelungirea pauzei ce a urmat, pentru îngrijiri. Ca și cum nu s-ar fi întîmplat nimic, Goran continuă seria așilor, face și break, ajungînd la 4-1 și 5-2. Partida părea compromisă pentru Voinea, dar româno-italianul, cu un "terrific play"(comentatorul Frew McMillan), revine la 5-5 și 6-6, deci tie-break! Tot Voinea ia primul punct, contra serviciului, dar urmează o dublă greșeală (a patra!), apoi, la 3-4, doi ași Goran și 4-7 în final. O victorie pe care Ivanisevici o datorează în mare parte celor patru duble greșeli ale adversarului, celor 19 (!) ași, fată de șase, dar și altor multe prime servicii la care Adrian n-a reușit decît să "pună racheta", dacă nu doar rama...

În celelalte sferturi de finală ale Openului Croației (dotat cu 400.000 $ premii) s-au înregistrat rezultatele: Guy Forget (Franța) - Carl Uwe Steeb (Germania) 6-3, 6-4; Cedric Pioline (Franța) - Filip Dewulf (Belgia) 6-4, 3-6, 7-5; Marc Goellner (Germania) - Guillaume Raoux (Franța) 6-4, 6-2.În semifinale, Ivanisevic a dispus de Guy Forget cu 7-6,4-6, 6-4, iar Cedric Pioline s-a impus în fața lui Marc Goellner cu 6-4, 7-6. Finala a revenit lui Ivanisevic, care l-a învins pe Pioline cu 3-6, 6-3, 6-2.
(G. ANGHEL)

Iva Majoli calcă totul în picioare!

În semifinalele Openului feminin "Pan Pacific" de la Tokyo (dotat cu 926.000 $ premii), Iva Majoli (Croația, nr.7) a învins-o pe Martina Hingis (Elveția) cu 3-6, 6-3, 6-0, iar Arantxa Sanchez Vicario (Spania, nr.3) a dispus de compatrioata sa Conchita Martinez (cap de serie nr.2) cu 6-4, 5-7, 6-4. Finala a revenit, surprinzător, croatei Iva Majoli (18 ani), care s-a "distrat" cu Arantxa Sanchez Vicario, în fața căreia s-a impus cu 6-4, 6-1, după numai 72 de minute. După victoriile în fața favoritei nr.1, jucătoarea americană Monica Seleș (în sferturi) și cea din semifinale, reușită în fața elvețiencei de 15 ani Martina Hingis, Majoli încasează un cec de 200.000, cuvenit cîștigătoarei turneului indoor al Pacificului.

Sud-africanii nu se pricep numai la rugby

Cupa Africii la fotbal a poposit la Johannesburg

■ *manifestările de entuziasm s-au sfîrșit cu 9 morți!*

Sîmbătă a luat sfîrșit la Johannesburg cea de-a XX-a ediție a Cupei Africii pe națiuni la fotbal. Reprezentativa țării gazdă a obținut un succes scontat, dispunînd cu 2-0 de Tunisia. Două goluri marcate în tot atîtea minute de Mark Williams i-au adus naționalei Africii de Sud primul titlul continental din istoria sa. Jucător la clubul englez Wolverhampton, Williams a intrat pe teren în a doua jumătate a reprizei secunde, deși jucase titular în meciurile anterioare ale turneului. El a marcat primul gol cu capul, în minutul 73, urma unei centrări primite de la Moshoeu și a stabilit scorul final cu un șut în diagonală, din afara careului, două minute mai tîrziu. Pînă în minutul 73, sud-africanii au ratat cîteva ocazii clare prin Khumalo, Tinkler și Moshoeu, în timp ce tunisienii au tras un singur șut la poartă în tot meciul, gratie evoluției de exceptie a perechii de fundași centrali ai gazdelor - Radebe și Fish. Fotbaliștii tunisieni au mai ajuns o singură dată în finala competitiei, în 1965, cînd au pierdut în fata Ghanei cu 2-3. În ovatiile celor 80.000 de spectatori, președintele Africii de Sud, Nelson Mandela, le-a înmînat trofeul învingătorilor. În noaptea care a urmat marelui succes, manifestările de bucurie care au "incendiat" Johannesburgul s-au sfîrșit cu numai putin de nouă morti! Toate ziarele de duminică au ridicat în slăvi echipa sud-africană, care a reușit să cucerească titlul la prima participare în competiție. "Sunday Times" se referă la Africa de Sud ca la "o natiune de campioni", avînd în vedere și succesul de anul trecut din Cupa Mondială la rugby. Selecționerul Clive Barker, angajat încă numai cu jumătate de normă, a declarat că își pregătește de pe acum planurile pentru CM din 1998. "Nu sînt sigur cît timp voi mai detine această functie, dar vreau să duc echipa în Franta". Mark Fish, John Moshoeu, Shaun Bartlett și Eric Tinkler au primit deja oferte de contracte la echipele europene, pe baza evoluțiilor lor din Cupa Africii. În finala mică, Zambia a învins pe marea favorită a competiției, reprezentativa Ghanei, cu 1-0 (0-0), prin golul marcat de Joel Bwalya în minutul 51.

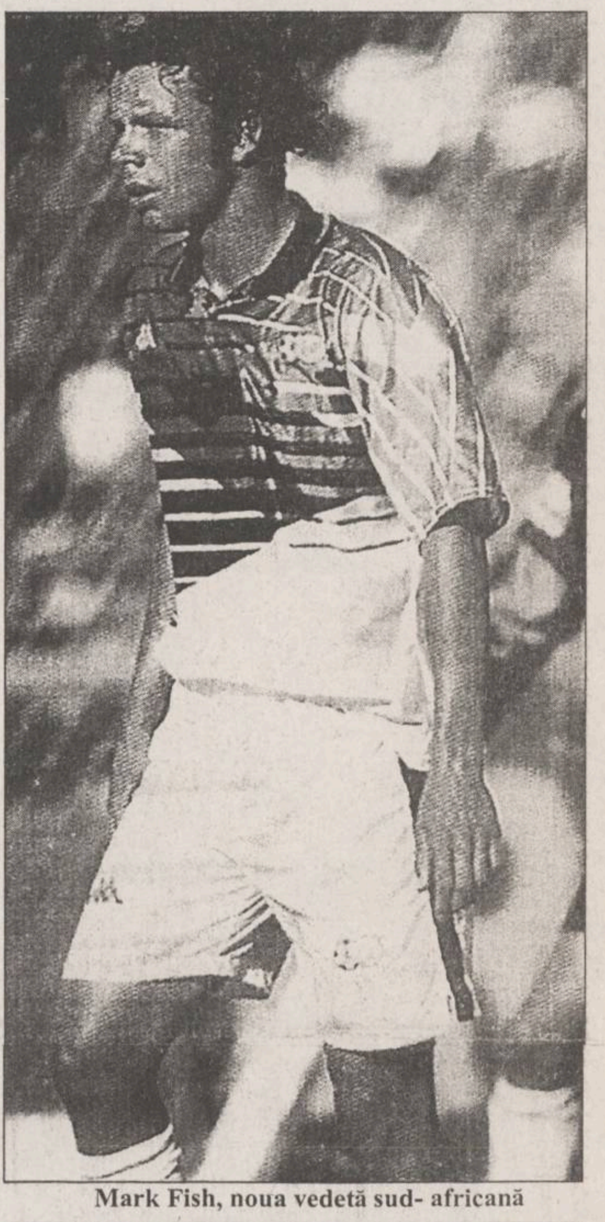

Mark Fish, noua vedetă sud- africană

Scoția vizează Marele Șlem

■ *în Turneul celor 5 Națiuni la rugby, Scoția - Franța 19-14 (11-3); Anglia - Țara Galilor 21-15 (7-5)*

Cea de-a doua etapă a turneului a programat jocuri interesante, cu o Franță decisă să învingă pe "Murrayfield", în fata scoțienilor, și cu o Anglie, deosebit de furioasă după pățania de la Paris, pe "Twickenham" în fața "mieilor" galezi. Cel puțin așa stăteau lucrurile înaintea jocurilor. Dar cum nu totdeauna socoteala de acasă se potrivește cu cea din tîrg, Scoția s-a impus relativ simplu în fața unor francezi labili sub toate aspectele, în timp ce englezii s-au chinuit rău cu "penele de strut". Francezii, cu un joc controlat tehnic mai mult decît trebuie, nu au reusit decît să se încurce reciproc, iar promisa evolutie ofensivă nu a rămas decît pe hîrtie. Scorurile strînse demonstrează perfectul echilibru dintre cele cinci formații angrenate în competitie, mai putin poate Irlanda, care și-a depus candidatura pentru "lingura de lemn", spre bucuria... galezilor. Au marcat, pentru Scotia, Michael Dods (2 eseuri, 3 lovituri de pedeapsă), iar pentru Franta - Abdelatif Benazzi (eseu), Thomas Castaignede (1 lovitură de pedeapsă) și Thierry Lacroix (2 lovituri de pedeapsă).

La Londra, jocul a fost mult mai echilibrat decît ne așteptam, fără însă a se pune în pericol victoria Angliei. Galezii au și deschis scorul, pentru ca tot ei să conducă finalul de joc, cu un eseu marcat în prelungiri, cînd nici antrenorul nu se aștepta, plecat la vestiare pe motiv că jocul s-a terminat. Siguranța victoriei au dat-o permanent loviturile de pedeapsă, ratate însă exasperant de Paul Grayson. Același interesant joc al lui Carling, revenit în teamul englez, după o retragere larg mediatizată. Acumulînd primele două puncte în clasament, englezii nu se mai gîndesc decît la jocul cu Scotia, adică reeditarea "finalei" de anul trecut, numai că se va juca în fieful Scoției, pe "Murrayfield". Au marcat pentru Anglia - Rory Underwood, Jeremy Guscott (eseuri), Paul Grayson (3 lovituri de pedeapsă și o transformare), iar pentru Țara Galilor - Hemi Taylor, Rob Howley (eseuri), Arwel Thomas (o lovitură de pedeapsă și o transformare).

Clasamentul după două etape:

1.Scotia	2	2	0	0	35-24	4 p
2.Anglia	2	1	0	1	33-30	2 p
3.Franta	2	1	0	1	29-31	2 p
4.Irlanda	1	0	0	1	10-16	0 p
5.Tara Galilor	1	0	0	1	15-21	0 p.

Următoarele meciuri (17 februarie): Țara Galilor - Scoția și Franța - Irlanda. **(Silviu HOROBEȚ)**

Preliminariile CE de handbal feminin

Iugoslavia și-a luat revanșa în fața României

În cel de-al doilea meci din preliminariile Campionatului European (grupa a 3-a) la handbal feminin, selecționata României a întîlnit, în deplasare, echipa Iugoslaviei. Victoria le-a revenit jucătoarelor iugoslave cu scorul de 21-17. În prima partidă, desfășurată săptămîna trecută la Arad, România învinsese naționala Iugoslaviei cu scorul de 31-23. Din grupa B mai fac parte formațiile Croației și Bulgariei. La turneul final, programat în decembrie, în Danemarca, se califică primele două clasate din grupă.

Campionatul italian, etapa a XX-a

Milan se distanțează în fruntea clasamentului

■ *Juventus nu-și revine din pasa neagră* ■ *Signori reușește un hat-trick în partida cu Bari* ■ *Inter pierde două puncte în prelungiri*

Cagliari - Fiorentina 0-0. Singura remizâ albâ din programul etapei de ieri a fost urmarea unui joc frumos în care s-au evidentiat portarii celor douâ formatii. Oaspeții au evoluat mai incisiv, dar Batistuta nu a avut precizia necesarâ.

Cremonese - Udinese 2-2 (0-1). Au marcat Tentoni (46) și Florijancic (90), respectiv Poggi (12) și Bia (89 - din penalty). Cel mai dramatic meci al zilei, în care gazdele (în suferintâ de puncte) au început mai timorate și s-au vâzut conduse pe tabelâ. Cei din Cremona au avut totuși târia sâ egaleze în ultimele secunde, deși lipsiți de aportul lui Agostini.

Lazio - Bari 4-3 (3-1). Au marcat Signori **(foto)** (22, 27 - ambele din penalty, 30), Boksic (78), respectiv Protti (9, 82 - ambele din penalty), Andersson (64). Meci spectaculos, în care echipa suedezilor, Bari, a dat o replicâ foarte dîrzâ lui Signori & Co. Disputatâ pe frig și ploaie, partida a avut 4 penalty-uri și 7 goluri, fiind foarte disputatâ pe întreaga sa desfâșurare.

Milan - Roma 3-1 (1-1). Au marcat Weah (6), Savicevic (56), Panucci (85), respectiv Moriero (7). Fârâ Balbo și Fonseca, Roma nu a reușit prea multe, deși a înscris un gol pe "San Siro", lucru ce nu se mai întîmplase din 1991. La gazde a reintrat Weah, care l-a pâcâlit la prima fazâ de atac pe Lana, aflat la meciul 200 în Serie A.

Parma - Sampdoria 1-0 (1-0). A marcat Lamonica (19 - autogol). Cu Mancini suspendat, oaspeții s-au vâzut repede conduși și au încercat sâ egaleze, dar nu au reușit, deși au dominat repriza secundâ.

Piacenza - Inter 1-0 (0-0). A marcat A. Carbone (90). În minutul 48, Lucci (Piacenza) a fost eliminat. Disputatâ pe ceațâ, partida ar fi meritat sâ se termine la egalitate dacâ ar fi sâ luâm în considerare faptul câ ambele echipe au ratat cîte un penalty și au avut perioade egale de dominare. Gazdele au înscris în min. 5 al prelungirilor!

Torino - Padova 2-0 (1-0). Au marcat Rizzitelli (11), Angloma (60). Cu Rizzitelli în formâ deosebitâ, torinezii s-au impus, Angloma reușind (și el) un gol dintr-un unghi imposibil. Gazdele au mai tras de trei ori în barâ...

Vicenza - Juventus 2-1 (1-0). Au marcat Otero (16 - din penalty), Murgita (48), respectiv Ravanelli (66). În minutul 90, Rampulla (Juventus) a fost eliminat. În fața unor tribune arhipline, echipa mai slabâ a reușit prin ambiție și tenacitate sâ întreacâ marea favoritâ. Pentru Juve e a șasea înfrîngere consecutivâ în deplasare, un adevârat coșmar pentru Lippi.

În clasament conduce Milan - 43 de puncte, urmată de Fiorentina și Parma - cîte 38 de puncte, Lazio și Juventus - 32 de puncte.

Serie B, etapa a XXII-a: Ancona - Foggia 3-0; Avellino - Fid. Andria 2-1; Brescia - Lucchese 1-1; Chievo - Reggina 2-0; Bologna - Salernitana 0-0; Cosenza - Verona 1-2; Pistoiese - Genoa 0-0; Palermo - Pescara 1-1; Perugia - Reggiana 2-1; Venezia - Cesena 1-0. Cesena și Verona conduc în clasament, cu cîte 34 de puncte, urmate de Pescara - 33 de puncte, Ancona Perugia și Bologna - 32 de puncte. Brescia ocupă locul 12, cu 27 de puncte. **(Mircea UNGUREANU)**

CAMPIONATE ÎN EUROPA

Anglia, etapa a XXV-a

Cantona nu are prejudecăți

Rezultate înregistrate în etapa a XXV-a a campionatului englez de fotbal: Arsenal - Coventry 1-1 (1-0); Aston Villa - Leeds 3-0 (2-0); Blackburn - Bolton 3-1 (1-1); Liverpool - Tottenham 0-0; Manchester City - Queen's Park 2-0 (1-0); Neweastle - Sheffield Wednesday 2-0 (0-0); Southampton - Everton 2-2 (0-0); West Ham - Nottingham Forest 1-0 (1-0); Wimbledon - Manchester United 2-4 (0-2); Chelsea - Middlesbrough 5-0 (3-0).

Atacantul francez al echipei Manchester United, Eric Cantona, și-a făcut o revenire triumfală pe "Selhurst Park", la un an după ce l-a lovit cu piciorul pe un suporter al echipei Crystal Palace. În partida cu Wimbledon, Cantona a marcat ultimele două goluri ale echipei sale: primul după o acțiune personală, iar al doilea din penalty. FC Liverpool a pierdut două puncte foarte prețioase, fiind ținută în șah de Tottenham pe "Anfield Road". Noua echipă a lui Ilie Dumitrescu a reușit o victorie mare în compania "pădurarilor" de la Nottingham, rezultat care o aduce pe West Ham pe locul 13. În clasament conduce Newcastle, cu 57 de puncte, urmată de Manchester United, cu 48 de puncte, Liverpool, cu 46 de puncte, Aston Villa și Tottenham, cu cîte 42 de puncte și Blackburn, cu 41 de puncte. Alan Shearer a reușit să înscrie, în meciul cu Bolton, toate cele trei goluri ale echipei sale, Blackburn, și s-a distanțat în fruntea clasamentului golgeterilor, cu 30 de reușite față de Robbie Fowler (Liverpool) și Les Ferdinand (Newcastle), cu cîte 24 de goluri

Spania, etapa a XXV-a

Răducioiu și Craioveanu cad la pace

În etapa a XXV-a a campionatului Spaniei - Primera Division - s-au înregistrat rezultatele: Sporting Gijon - Atletico Madrid 1-2; Zaragoza - Valencia 4-1 (1-0); Athletico Bilbao - Oviedo 0-1; Real Madrid - Betis Sevilla 4-2; Merida - Compostela 0-2; Valladolid - Salamanca 1-0; La Coruna - Tenerife 1-1; Celta Vigo - Albacete 2-2; Espanyol - Real Sociedad 0-0; Sevilla - Santander 0-1. În clasament conduce Atletico Madrid, cu 58 de puncte, urmată de Espanyol și Compostela - 47 puncte.

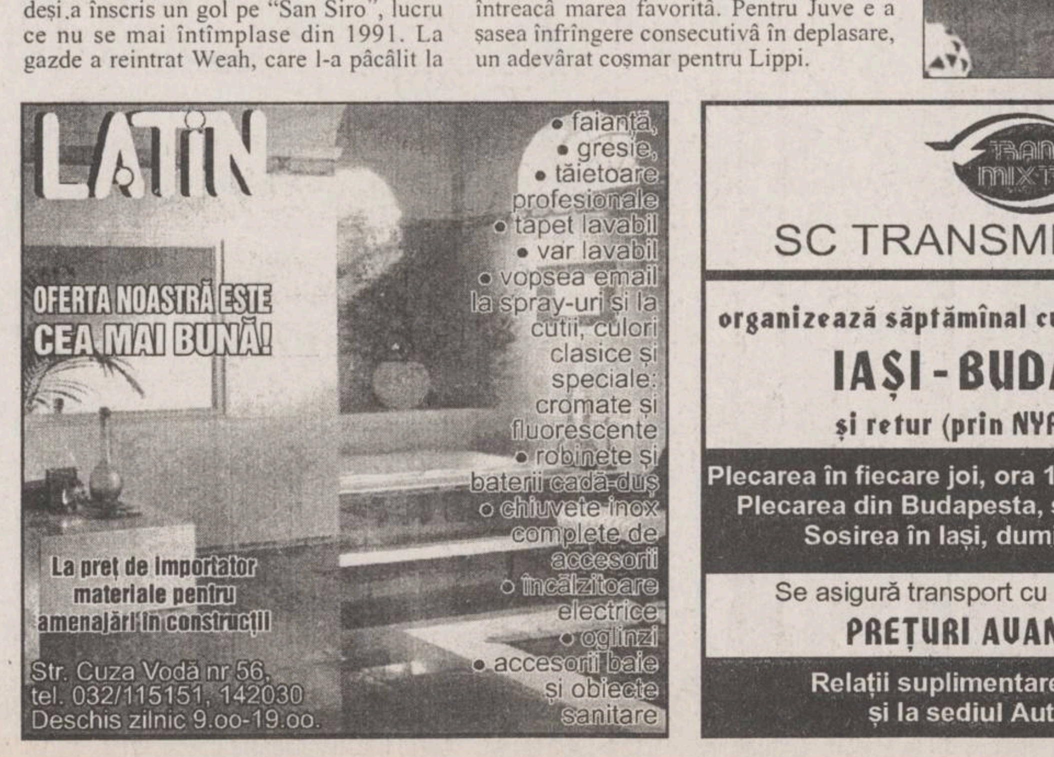

LATIN
OFERTA NOASTRĂ ESTE CEA MAI BUNĂ!
• faianță,
• gresie,
• tăietoare profesionale
• tapet lavabil
• var lavabil
• vopsea email la spray-uri și la cutii, culori clasice și speciale: cromate și fluorescente
• robinete și baterii cadă-duș
• chiuvete inox complete de accesorii
• încălzitoare electrice
• oglinzi
• accesorii baie și obiecte sanitare
La preț de importator materiale pentru amenajări în construcții
Str. Cuza Vodă nr 56,
tel. 032/115151, 142030
Deschis zilnic 9.oo-19.oo.

TRANS MIXT
SC TRANSMIXT SA Iași
organizează săptămînal cursa rapidă pe traseul
IAȘI - BUDAPESTA
și retur (prin NYREGHYHAZA).
Plecarea în fiecare joi, ora 18,00, din Autogara Iași.
Plecarea din Budapesta, sîmbătă, la ora 18,00.
Sosirea în Iași, duminică, ora 18,00.
Se asigură transport cu autocare moderne.
PREȚURI AVANTAJOASE!
Relații suplimentare la tel. 146847,
și la sediul Autogării Iași.

Acum!
la cel mai mic pret!
optional kit color!

Hewlett Packard
DeskJet 600
• imprimare de inalta calitate (600 dpi)
• viteza de pina la 4 pag./min.
• usurinta in utilizare
• trei ani garantie
Iasi, Copou, nr. 3, tel. 032-212453, fax 032-210423
SC Radix - Profesionalism si calitate
HEWLETT PACKARD
Authorized Reseller

Pregătirile Politehnicii

Un cantonament de milioane!

■ *Arăpașu rămîne în lot*

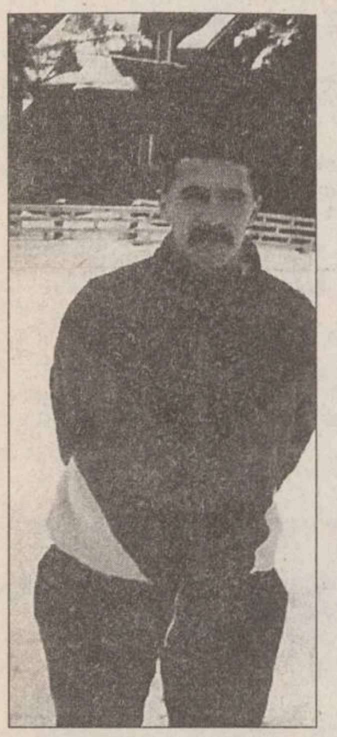

Poli speră că Csifo va rezolva problema omului de gol

Cu două săptămîni în urmă, atunci cînd Politehnica se deplasa spre cantonamentul de iarnă, anticipam că renumita stațiune Predeal va fi dotată special pentru ieșeni cu... galere. Dacă a fost așa sau nu am încercat să aflăm de la vicepreședintele lui Poli, Romeo Zlăvog, care a tras linie și a făcut un total al celor 12 zile de antrenamente: "Pe parcursul întregii perioade am efectuat 3 ședințe de pregătire cu mingea, am jucat 4 meciuri amicale iar în rest totul s-a concentrat asupra pregătirii fizice. Ca un exemplu, în prima săptămînă, un astfel de antrenament conținea 4 serii de alergări a 1600 m și două serii a 1200 m, în cea de-a doua jumătate a cantonamentului apărînd 6-10 serii a 800 m și 4-6 serii a 600 m. În afara acestor kilometri "înghițiți" în pantă sau nu, băieții au putut lucra intens și într-o modernă sală de forță. Condițiile de cazare, masă și recuperare au fost dintre cele mai bune, fotbaliștii beneficiind și de energizantele necesare. În ciuda numeroaselor probleme de sănătate, în meciurile amicale disputate, băieții au arătat o excelentă dispoziție de joc, cu o mențiune pentru ușurința cu care se ajunge la finalizare. În ceea ce privește randamentul celor noi veniți, ieșenii Adam și Alexa au corespuns, iarTrîmbitaș, Csifö și Arăpașu au demonstrat că tratativele privind achiziționarea lor nu trebuie întîrziată. Mă bucură faptul că problema lui Arăpașu la genunchi este din cauza ligamentelor și nu meniscului, ceea ce ne promite să sperăm că de joi își va putea relua antrenamentele. Personal mi-a plăcut cum au lucrat toți jucătorii, cu un plus pentru Pancu, Ambrosie, Cîmpanu și Cobuleanu, dar și cu un minus lui Frunză și Căunei, de la care așteptam mai mult. Țin să mulțumesc conducerii RATC pentru autocarul, fără de care nu știu cum ne descurcam, precum și societății Coca-Cola. Oricum consider că cele 20 de milioane cheltuite pe acest cantonament nu s-au dus pe apa Sîmbetei. Pînă la începerea campionatului Poli va susține un intens program de jocuri amicale în această lună, pe 7 (acasă) și 17 (deplasare), cu FC Bucovina Suceava, pe 10 (d) și 14 (a) cu Foresta Fălticeni, iar pe 21, cu un adversar mai modest. Sper ca în această săptămînă să definitivăm transferuruile lui Csifö, Arăpașu și Trîmbitaș, neexcluzînd apariția pistelor Pichiu și Eremia de la FC Onești."

Trîmbițaș va aduce la Iași un plus de experiență

Pentru a lua și pulsul jucătorilor, i-am solicitat părerea unuia dintre jucătorii experimentați ai Politehnicii, Dragoș Urdaru: "A fost cel mai tare cantonament pe care l-am efectuat vreodată. Pregătirea a fost foarte intensă, iar condițiile asigurate, excelente din toate punctele de vedere. Cu bateriile încărcate astfel sperăm ca rezultatele pe care le vom obține în campionat să ne mențină în Divizia Națională". **(Ovidiu MINEA)**

"Acarii" din Pașcani au schimbat macazul

■ *C.F.R. Pașcani - FC Bucovina 3-2 (1-0)*

Florin Ghinea - căpitanul echipei sucevene

Puțini spectatori au venit să urmărească meciul amical disputat sîmbătă, la Pașcani, între C.F.R. și FC Bucovina. Cei prezenți n-au avut ce regreta pentru că au asistat la un meci frumos, foarte disputat și cu cinci goluri ca la Mondiale. Cei care au înscris primii au fost ceferiștii. La un atac prelungit, în min. 15, balonul este aruncat în careul sucevean, defensiva respinge, urmează o nouă centrare și, prezent la întîlnire, Anton reia nestingherit pe lîngă Munteanu. Pînă la pauză sucevenii atacă, dar golul nu vine. Era să pice tot la poarta oaspeților, dar intervenția lui Munteanu aduce liniștea în ambele tabere.

După primele 45 de minute, urmează o a doua repriză foarte spectaculoasă. La numai 5 minute de la reluare, gazdele își măresc diferența pe tabelă. Suliță șutează puternic, portarul sucevean respinge printr-un reflex uluitor, și, același Anton, cu o lovitură plasată de cap, înscrie cel de-al doilea gol al său și al formației C.F.R. În minutul 70, dominarea oaspeților se concretizează printr-un gol realizat de Susanu, lansat printre apărătorii centrali adverși de către "locomotiva" Guriță. După numai 3 minute, rolurile se inversează. Susanu interceptează un balon în jumătatea adversă, pe care îl aruncă peste fundașii ceferiști plecați să schimbe acele, iar Guriță, singur cu portarul, egalează: 2 - 2. Finalul de partidă este echilibrat, cele două formații par a fi mulțumite cu rezultatul. Singurul nemulțumit este însă fotbalistul sucevean Beldiman. Abia intrat în teren, acesta îl vede demarcat pe ex-polonezul Suliță, îi pasează "ca la carte" și, plecat ca din arc, atletul pășcănean aduce victoria gazdelor, cu toată opoziția portarului Munteanu.

La FC Bucovina, antrenorul Ion Radu a folosit următorul 11: Munteanu - Buzea, Ciobanu, Ghinea, Sandu, Ilucă, Guriță, Covataru, Murariu, Susanu, Mihăilă. Au mai jucat: Stamate, Mnesciuc, Goian, Beldiman.

Căpitanul echipei sucevene , Florin Ghinea, a spus: "A fost un antrenament foarte bun, am alergat mult și jocul a fost curat. C.F.R.-ul este o echipă bună, cu jucători care știu ce este fotbalul". Antrenorul sucevenilor, Ion Radu, ne-a declarat: "Meci frumos, disputat între două echipe bine pregătite fizic. Gazdele au obținut o victorie muncită, iar noi am realizat un antrenament perfect, așa după cum ne-am propus".

■ **CFR** (antrenori C. Barbu și M. Irimia): Ailenei - Nistor, I. Popa, Ciopraga, Dascălu, Rîznic, Murariu, C. Crețu, , Tănase, Suliță, Anton. (Au mai evoluat: Ciprian Popa, D. Popa, Murgu, Tofan, Scurin, Cîslaru; portarul Năzăreanu nu s-a prezentat la pregătiri, Păun a plecat direct la Tg. Neamț, pentru următorul meci-test, Rotaru și Stafie nu și-au rezolvat încă dezlegările de la fostele echipe, iar Lupu este ușor gripat).

Într-un meci anterior, CFR Pașcani - Cetatea Tg. Neamț 1-1(1-1). Au înscris: Anton ('27) / Condurache ('30).

Următorul joc de verificare al sucevenilor va avea loc miercuri, 7 februarie, la Iași cu Politehnica. **(Laurențiu GURALIUC, Codru VULPASIN)**

Marius Bratu, "îngerul păzitor" al băcăuanilor

■ *Gloria Buzău - AS Bacău 0-1 (0-0)*

Formații: Gloria Buzău: Stoian - Tudose, V. Roșu, Teodorescu, Bărbosu, Kaiser, Jilavu, Soare, Paveliuc, Drăgulin, Timiș. Au mai jucat: Radu, Ibris, Coticiu, Pană, Popescu, Stan, Stoica.

AS Bacău: Bratu - D. Munteanu, Gireadă, Ardeleanu, Popovici, Condurache, Jercălău, Rotariu, Pavel, Căpușă, Scînteie. Au mai jucat: Bogdan, Păvăluță, Ionescu, Serea.

A marcat: Ardeleanu (min. 84).

Arbitri: Florian Nicolae, la centru, Marian Samoilă și Valerică Bîrnescu, linii, toți din Buzău.

Sîmbătă, pe stadionul "Gloria" din Buzău, s-a disputat partida amicală de fotbal dintre echipele Gloria Buzău, divizionară A, și AS Bacău. În prezența a 200 de spectatori, și pe un teren acoperit cu un strat destul de subțire de zăpadă, jocul a avut culoare, dar, în special un ritm destul de alert. Băcăuanii s-au impus în cele din urmă, cu scorul de 1-0 (0-0), dar victoria a fost pusă sub semnul întrebării multă vreme. Meciul debutează cu o lovitură liberă, de la 25 de metri, executată foarte puternic de Jercălău, mingea fiind respinsă cu dificultate de portarul buzoian. Replica gazdelor nu se lasă prea mult așteptată, și, după numai trei minute, consemnăm prima ocazie a acestora. Timiș scapă spre gol, dar "piciorul salvator" al lui Gireadă trimite mingea în corner. Scînteie încearcă vigilența lui Stoian, șutînd prin surprindere, în minutul 11, la o pasă a lui Rotariu, mingea însă trece pe lîngă poartă. Două minute mai tîrziu, Timiș centrează perfect, "capul" lui Jilavu întrebuințîndu-l la maxim pe Bratu. Același portar se remarcă în minutul 17, la șutul de la 8 metri a lui Timiș. Băcăuanii revin în atac, dar portarul gazdelor iese cu o fracțiune de secundă înaintea lui Rotariu și reține. În minutul 22, Drăgulin reia cu capul, balonul trecînd puțin pe lîngă stîlpul din stînga lui Bratu. Minutul 37 este practic minutul portarului băcăuan. Timiș intră în careu, șutează de la 9 metri, Bratu întinde un "picior salvator" și respinge, mingea se scurge spre Paveliuc, în poziție centrală, golul pare inevitabil, însă același Bratu își face cu prisosință datoria, lăsînd tabela de marcaj neschimbată. Buzoienii prind curaj, și după numai un minut, același Bratu îl face pe Timiș să se ia cu mîinile de cap. Finalul primei reprize se încheie cu șutul puternic pe lîngă poartă a lui Scînteie.

Repriza a doua a fost puțin mai săracă în faze de poartă, dar în această parte a meciului se va marca unicul gol al partidei. Noul intrat, Păvăluță, "croșetează" tot ce îi iese în față, dar centrarea, bună, în mijlocul careului, trece puțin pe lîngă Scînteie, aflat în poziție favorabilă. Imediat goal-keep-erul băcăuan, Bogdan, se remarcă

Vasile Ardeleanu, autorul unicului gol băcăuan

la șutul puternic, de la 10 m a lui Paveliuc. Meciul are o perioadă de acalmie, în care se joacă mai mult la mijlocul terenului. Abia în minutul 76, notăm o bună ocazie a gazdelor: combinație Paveliuc - Timiș, centrare a ultimului în fața porții, de unde Drăgulin trimite în portar. În minutul 80, căpitanul echipei AS Bacău, Vasile Jercălău, este eliminat pentru proteste. Cu 6 minute înainte de final, notăm deschiderea scorului: Ardeleanu scapă spre poartă, îl deschide în adîncime pe Scînteie, Stoian iese și respinge, dar, venit din spate, același Ardeleanu înscrie cu "boltă", de la aproximativ 25 de metri, consfințind și scorul final: 0-1. **(Cristian BLĂNUȚĂ)**

Gazdele s-au impus destul de ușor

■ *Petrolul Moinești - FC Onești 3-0 (1-0)*

Partida s-a disputat pe terenul II al arenei moineștene, suprafața de joc fiind acoperită cu un strat de zăpadă bătătorită care a permis un control acceptabil al mingii. Întîlnirea s-a constituit într-un test util pentru ambele echipe, iar cei care au răspuns mai bine la comenzi au fost "petroliștii". Prima repriză, desfășurată într-un ritm alert, a fost dominată de Petrolul, care prin acțiuni cursive și prin ruperi de ritm i-a plasat în corzi pe adversari. Relevant în acest sens este raportul ocaziilor de gol favorabil gazdelor: 7-1. De partea cealaltă, oneștenii au părut că se află încă în perioada căutărilor privind o formulă standard de joc, fapt ce nu scuză însă evoluția blazată a unor componenți ai lotului. Scorul a fost deschis în min. 35, cînd lovitura liberă executată de Toma, a fost reluată în gol, cu capul, de Podoabă. După pauză, cei doi antrenori, prin înlocuirile făcute, vor trimite în teren alte formații. Această a doua parte va fi ceva mai echilibrată, dar jocul scade în spectaculozitate, ambele echipe complăcîndu-se într-o luptă oarbă la mijlocul terenului. În cele din urmă tot moineștenii vor înscrie de două ori prin Vătavu (min. 74) și Colbu (min.86). De la Petrolul s-au remarcat noii veniți, Podoabă și Alexescu, precum și Apachiței, iar de la oneșteni un plus pentru Goiceanu.

Petrolul: Moței-Moldoveanu, Alexescu, Parfene, Toc, Ichim, Florian, Trofin, Toma, Apachiței, Podoabă. Au mai jucat Bălăuță, Pintilie, Grecu, D. Ciubotaru, Cercel, Vătavu, R. Popescu, Axinte, Petcu, Colbu.

FC Onești: Floria-Georgescu, Achim, C. Munteanu, Ghioane, Pichiu, Fl. Munteanu, Goiceanu, Nichifor, S. Bucurel, Velicioiu. Au mai jucat Mardare, Eremia, Ditu, Dănăricu, Dospinescu, Bîndar, E. Popescu, Maftei, Visalom, Masati. **(Mihai VIERIU)**

Un meci fără nici un gol

■ *Minerul Comănești - Rulmentul Alexandria 0-0*

Întorși din cantonamentul de la Borsec, jucătorii Minerului au susținut, la Comănești, un prim meci de verificare în compania divizionarei C, Rulmentul Alexandria. Deși dominată autoritar de gazde, partida s-a încheiat cu scorul de 0-0. Vasile Ailoaie și Ion Margasoiu au aliniat următorul "unsprezece" de început: Martin - Orheanu, Chiriac, Huiban, Bobe, Cîrloanță, Dumitrașc, Neneci, C. Bucurel, Ceangău, Ursică (transferul acestui jucător de la Petrolul Moinești nu a fost încă perfectat). Au mai jucat Stănilă, Ursache (FC Olt), Bulubașa, Iliescu, Sîrbu, M. Margasoiu. **(M. VIERIU)**

Volei - Divizia Națională școlară

Ieșencele cîștigă seria

Ieri a luat sfîrșit, la Sala Penicilina din Iași, turneul contînd pentru seria I a Diviziei Naționale școlare de volei feminin. Rezultatele din primele trei zile au fost prezentate în numerele trecute. Sîmbătă și duminică au avut loc ultimele meciuri. Astfel: Penicilina CSȘ Unirea Iași - CSȘ Bacău 3-0 (6, 10, 10); LPS Suceava - CSȘ Piatra Neamț 3-1 (-17, 10, 12, 0); CSMU CSȘ Suceava - Lic. Ind. nr. 1 Fălticeni 3-0 (7, 7, 3); LPS Suceava - Lic. Ind. nr. 1 Fălticeni 3-1 (-6, 2, 6, 6); CSȘ Bacău - CSȘ Piatra Neamț 3-2 (3, 2, -14, -5, 9); Penicilina CSȘ Unirea Iași - CSMU CSȘ Suceava 3-0 (5, 2, 9). Acestea au fost ultimele meciuri din cadrul seriei I, clasamentul final arătînd astfel: 1. Penicilina CSȘ Unirea Iași - 39 p; 2. CSȘ Bacău - 35 p; 3. LPS Suceava - 32 p; 4. CSȘ Piatra Neamț - 28 p; 5. CSMU CSȘ Suceava - 25 p; 6. Lic. Ind. nr. 1 Fălticeni - 19 p.

Deci echipa ieșeană cîștigă detașat seria, chiar dacă în unele momente au jucat și rezervele. Pentru turneul din sferturi de finală, s-au calificat primele trei echipe. Acest turneu se va desfășura în perioada 1-3 martie 1996, într-un oraș care va fi stabilit prin licitație la București în ziua de 8 februarie. Competent arbitrajul prestat de-a lungul întrecerii de către: D. Rotaru (București), S. Ghețiu (P. Neamț) și ieșenii I. Bîrsan, V. Stîngă, M. Stoica, E. Bujor, C. Atodiroaiei și M. Popescu. De asemenea, s-au evidențiat în cele cinci zile următoarele jucătoare: Penicilina CSȘ Unirea Iași - R. Suveică, S. Simion, A. Axinte, S. Fînaru, A. Bordeianu, G. Parasc, M. Cantoreanu, A. Popa, O. Ciobanu și O. Simion (antrenor - prof. Lucia Chirilă); CSȘ Bacău - M. Jitaru, L. Bîlc, R. Bordeianu (antrenor - prof. Marilena Popa); LPS Suceava - S. Brădățan, C. Pintilie, M. Anușca (antrenor - prof. Teodor Tămaș); CSȘ Piatra Neamț - R. Căpățînă, O. Ionici, B. Moroianu (antrenor - prof. Maria Ionici); CSMU CSȘ Suceava - R. Buliga, A. Bernicu, C. Olariu (antrenor - prof. Ioan Balaci); Lic. Ind. nr. 1 Fălticeni - A. Moroșanu, S. Scripcaru, L. Cepoi (antrenor - prof. Constantin Mercore). De remarcat a fost buna organizare a turneului, oaspeții fiind pe deplin mulțumiți de condițiile de masă și cazare. **(L. MINUȚ)**

Visați o casă sau un birou care să vă reprezinte?
Nu acceptați orice, pentru că noi
sîntem aici!
REMICON
vă dă sfatul cel mai bun
construiește pentru voi
proiectează ceea ce vă doriți
REMICON
consultantul, proiectantul și constructorul locuinței tale
Tel./fax 032/251580
Șos. Moara de Foc nr. 14, bl. 407, parter

fabrica de ambalaje
MULTICOLOR
Printing & Packages S.A.
cutii din carton duplex
etichete în orice forme și dimensiuni
postere, mape de prezentare, prospecte, pliante, calendare
copertă de carte
UNIVERSUL CULORILOR
CALITATEA PE CARE O ASTEPTATI DEMULT !
Iași, Smîrdan 5, tel.: 032-271468, fax: 032-270415

SAB
vă oferă:
prin magazinul din str. A.Panu nr.1
tel. 21.42.57 (lîngă Hala Centrală)

PRODUSE ELECTROCASNICE ȘI ELECTRONICE
Philips, De Longhi, Ardo, Rowenta, Indesit Moulinex

PENTRU AMENAJĂRI INTERIOARE
faianță, gresie, obiecte sanitare, căzi acryl, chiuvete inox, tapet, var lavabil, linoleum, folie autocolantă, corpuri de iluminat, lacuri, vopsele, adezivi, feronerie Urbis.

Centrul Cultural Francez
din Iași
Bd. Copou 26, tel. 032/147900

organizează un
curs de pregătire pentru
Bacalaureat
și un
curs de
Franceza Afacerilor
în urma căruia candidații se pot înscrie la examenul pentru obținerea Certificatului Practic de Franceză Economică și Comercială.

Înscrierile au loc la sediul Centrului Cultural Francez, zilnic, între orele 15,00 - 18,00.

Societatea de Servicii Informatice
SINTA S.A. Iași
Bd. Țuțora nr. 17. Tel. 032/230072, fax 032/232834
oferă:

☑ **Sistem de asistare a traducerilor din limbile română - engleză /engleză - română cu următoarele componente:**
- dicționar român-englez (35.000 intrări)
- dicționar englez-român (35.000 intrări)

(plus dicționare specializate Economie, Mecanică, Petrol și Gaze)
- gramatica limbii engleze (manual on-line)
- pronunția limbii engleze (driver audio)
- procesare texte pt. traducere (editor ASCII intern)

(Configurație recomandabilă: 286...586/8.5 MB HD/1...4MB RAM)
Informații la tel.: 032/127108/230072.

☑ **Acces la rețeaua publică de date LOGICnet (cu noduri în fiecare județ și în Republica Moldova) cu posibilitate de conectare la rețelele publice internaționale.**
Legătură directă cu Bursa Maritimă de Mărfuri Constanța
Informații la tel.: 032/127108 137158 230072.

☑ **Banca de date SINTA - C**
- peste 100.000 informații aparținînd unui număr de 350 agenți economici din toată țara - permanent la dispoziția dvs. pe propriile calculatoare.

Devenind abonatul nostru puteți fi cunoscut sau puteți cunoaște cererile și ofertele din banca noastră de date.
Informații la tel.: 032/230076.

Volei feminin, Divizia A

Coșmarul Penicilinei se numește tie-break!

■ *Braiconf Brăila - Penicilina Iași 3-2 (15-3, 8-15, 12-15, 15-8, 15-8)*

Braiconf: L. Trică, A. Radu, M. Nuțu, E. Girip, L. Gîrbu, M. Neagu, apoi E. Stana.

Penicilina: T. Popa, A. Popa, C. Ruxăndoiu, S. Marian, E. Covaliciuc, M. Formagiu, apoi D. Dochia și L. Dulcianu.

Arbitri: M. Stamate, C. Steriade (ambii, București).

După debutul victorios în retur (3-1 cu Dinamo la București) și succesul din Cupă la Constanța, cu Farul, Braiconf a primit sîmbătă vizita echipei Penicilina Iași. Dacă oaspetele vizau o poziție cît mai bună în partea superioară a clasamentului, brăilencele sperau într-o victorie, condiție necesară pentru a încerca evadarea din grupa 7-12. Meciul a început cu un set cîștigat de gazde, cu un scor categoric (15-3) în numai 13 minute și se întrevedea o victorie lejeră a sextetului condus de Jean Preda. Profitînd de relaxarea prematură a gazdelor, ieșencele reușesc să cîștige următoarele două seturi, în care, prin acțiuni rapide la fileu, au depășit în eficiență formația gazdă. Însă pauza s-a dovedit a fi un sfetnic bun, brăilencele reușind să-și adjudece setul IV, cu un scor ce a evoluat aidoma celui din primul act. În tie-break, victoria și-au apropiat-o gazdele, care, încurajate frenetic de un public entuziast, s-au autodepășit, învingînd cu 15-8.

■ **Nicolae Roibescu** (antrenor Penicilina): "Astăzi am avut ca adversari arbitrajul, sala și nu în ultimul rînd echipa gazdă, care a evoluat ca atunci cînd juca în Cupele Europene. Sincer, cred că locul echipei Braiconf este între primele din țară!"

■ **Jean Preda** (antrenor Braiconf): "Am întîlnit o echipă matură, echilibrată în toate compartimentele, pe care am reușit să o învingem datorită unei dăruiri exemplare și unei pregătiri anterioare ale cărei roade încep să se vadă." **(Costel FILIP).**

Mihaela Formagiu (Penicilina)

Băcăuancele au reușit o victorie rapidă și confortabilă

■ *Universitatea Bacău - Dinamo București 3-0 (9,6,3)*

Așa cum era de așteptat, studentele de la Universitatea Bacău au încheiat repede conturile cu Dinamo București. Diferența de valoare a fost evidentă, "U" avînd ceva probleme doar în setul I. În acest prim set, Universitatea a luat un start bun, conducînd la un moment dat cu 5-0. După 6-2, a urmat însă o cădere care a permis bucureștencelor chiar să preia conducerea: 7-8. A fost doar un simplu foc de paie, pentru că apoi studentele s-au impus cu 15-9. Următoarele două seturi au fost, practic, fără istoric, "U" nelăsînd nici o speranță adversarelor de întrecere. În setul II, gazdele au condus cu 6-0, 10-5, adjudecîndu-și setul cu 15-6. Cel de-al treilea act a fost și mai scurt, Universitatea impunîndu-se cu 15-3, după numai 15 minute de joc. Așadar, o victorie confortabilă a Universității, echipă care speră la play-off-ul pentru 1-6 și la un loc în cupele europene.

Universitatea: Cojocaru, Rusei, Halus, Schragner, Stancu, Dogaru.

Dinamo: Căta-Chițiga (Barbu), Păsărică, Gurgănescu (A. Anghel), Gîdea, Vasilică, Bratu.

Au arbitrat C. Sovăială (Ploiești) și M. Ududec (Suceava).

■ *"Din păcate, jucătoarele bătrîne sînt cele care nu joacă"*

Mihai Arcan, antrenorul echipei Dinamo: "Am întîlnit astăzi un adversar care ne-a fost net superior. Referitor la echipa Dinamo, ne pregătim pentru turneul pentru locurile 7-12, dar jocul elevelor mele mă nemulțumește. Din păcate, cele care ar trebui să dea tonul, jucătoarele mai bătrîne, deci cu o experiență mai mare, sînt cele care nu dau satisfacție. Despre Universitatea pot spune că rămîne o echipă redutabilă, care va avea un cuvînt de spus".

Florin Grapă, antrenor principal Universitatea Bacău: "Vreau să le felicit pe jucătoare pentru victoria de astăzi. Nu pot să fac marcări pentru că toată lumea a răspuns bine la cerințele mele. Faptul că la antrenamente se muncește cu seriozitate începe să se vadă. Rezultatele sper că se vor cunoaște mai tîrziu".

Melu Manta, antrenor secund al Universității Bacău: "Astăzi am obținut o victorie fără probleme și țin să le felicit pe jucătoare. Mai ales că am avut de înfruntat și un alt adversar, frigul din Sala Sporturilor din Bacău. Acest meci este o dovadă că sîntem pe drumul cel bun". **(Cătălin BARZA-GHIDEANU)**

Celelalte rezultate ale etapei a XIII-a: Rapid - Unic Piatra Neamț 3-0; Volmet București - Romradiatoare Brașov 2-3; RAT Valrom București - Dacia Pitești 3-0.

Clasamentul Diviziei A, volei feminin

1. Rapid	13	10	3	33-16	23
2. "U" Cluj	13	10	3	31-19	23
3. Valrom	13	8	5	28-17	21
4. Penicilina	13	8	5	32-22	21
5. Dacia	13	8	5	29-24	21
6. "U" Bacău	13	7	6	25-24	20
7. Volmet	13	6	7	28-24	19
8. Braiconf	13	6	7	24-28	19
9. Oțelul	13	6	7	23-27	19
10. Brașov	13	5	8	20-29	18
11. P. Neamț	13	3	9	13-34	16
12. Dinamo	13	1	12	14-36	14

Baschet - juniori I

Rezultate scontate cu favoriți învingători

Sîmbătă, 3 februarie, în Sala de Sport a Liceului "Vasile Alecsandri" a continuat seria meciurilor contînd pentru ultimul turneu de sală al turului Campionatului Național de Divizie Școlară la baschet masculin. În primul meci al reuniunii de dimineață s-au confruntat echipele CSS Bacău și CSS Botoșani. Debutul partidei a aparținut în exclusivitate botoșănenilor care s-au instalat la cîrma partidei găsindu-i în nenumărate rînduri pe sportivii băcăuani descoperiți în apărare.

La pauză: CSS Bacău - CSS Botoșani 37-44. Apoi, am văzut o cu totul altă echipă a Bacăului, mult mai sigură pe ea, mai dezinvoltă și dornică de victorie. Finalul partidei a fost la discreția băcăuanilor care au înscris coș după coș, unul mai frumos ca altul. Scor final: CSS Bacău - CSS Botoșani 96-82. De la Bacău pe lista marcatorilor s-au remarcat: Bogdan Zancu (cel mai bun jucător de pe teren) 34 puncte, Sorin Georgescu 26 puncte și Bogdan Tarău 12 puncte, iar de la Botoșani - Ionuț Luca 15 puncte și Radu Serediuc 14 puncte.

În cel de-al doilea meci al acestei reuniuni s-au întîlnit echipele LPS Galați și CSS Rădăuți, gălățenii impunîndu-se: 91-73 (50-37). Principalii marcatori au fost Cristian Trifan 28 puncte și Bogdan Tiron 22 puncte pentru LPS Galați, iar la suceveni Mihai Lazurcă 17 puncte, Cornel Loghin 14 puncte și Florin Badeuță 12 puncte.

În reuniunea de după amiază s-au înregistrat următoarele rezultate: CS Unirea Iași - CSS Botoșani 76-64 (39-37). Au ieșit la rampă prin evoluția lor ieșenii Dumitru Gheorghiu 25 puncte, Bogdan Savin 19 puncte, Gigi Jitaru 16 puncte și botoșănenii Costel Stolniceanu 16 puncte, Ionuț Luca 15 puncte și Cătălin Jalbă 13 puncte. CSS Bacău - CSS Rădăuți 85-55 (46-31). Principalii marcatori de la CSS Bacău au fost Bogdan Zancu 26 puncte și Bogdan Tarău 20 puncte, iar de la CSS Rădăuți s-ar remarcat Mihai Lazurcă 19 puncte și Cornel Loghin 15 puncte.

Ultimele două meciuri ale turneului s-au terminat cu următoarele rezultate: LPS Galați - CSS Bacău 83-76 (38-35) și CS Unirea Iași - CSS Rădăuți 72-66 (37-36). **(G. BORCILĂ)**

Volei masculin, Divizia A

Doar cu jumătăți de măsură nu poți cîștiga

■ *Universitatea Bacău - Steaua București 1-3 (-9, -5, 4, -9)*

Partida cu Steaua București se anunța extrem de dificilă. Asta pentru că bucureștenii alcătuiesc un lot tînăr, cu jucători care vor avea un cuvînt greu de spus în întrecerea internă într-un viitor nu prea îndepărtat. Dar, după cum începuse meciul, se părea că studenții pregătiți de Aurelian Ioniță și Dănuț Mîrza nu vor să piardă această întîlnire. Gazdele preiau conducerea cu 4-0 și ajung la 7-5, moment în care "filmul se rupe". Blocajul nu mai funcționează cum trebuie, ba mai mult apar din ce în ce mai des și serviciile greșite. În aceste condiții, Steaua, cu un Pascariuc de neoprit, preia conducerea și se impune cu 15-9. Și în cel de-al doilea act studenții sînt de nerecunoscut, "militarii" adjudecîndu-și setul după numai 15 minute, cu 15-5. Odată cu cel de-al treilea set speranțele suporterilor băcăuani încep să renască. Universitatea pare că s-a trezit dintr-un vis urît și joacă din ce în ce mai bine. Atacurile sînt mai variate, iar blocajul pare că și-a intrat "în mînă". Astfel, "U" ia jocul pe cont propriu și se impune cu 15-4, în acest set antrenorul bucureștean Petre Ionescu apelînd la primele time-out-uri din acest meci. Ultimul set avea să fie și cel mai controversat. Cele două echipe merg "cap la cap" pînă la 7-7, după care Steaua se desprinde la 10-8. La acest scor, Robu atacă, mingea atinge blocul advers și iese în afara terenului, dar în loc de schimbare de serviciu arbitrul acordă punct steliștilor. Urmează o cădere a băcăuanilor, care cedează psihic, pierzînd setul cu 15-9. De altfel, în acest meci, toate mingile dubioase au fost acordate de către arbitrul principal, M. Ududec, oaspeților.

Universitatea: Stoica (Moldovan), Borcan, Feru, Robu (Pavel), Armeanu (Alexe), Toader (Paruba).

Steaua: Pascariuc (Rădulescu), Belciuc, Enciu, Pentelescu, Zadorojnai (Andrieș), Apostu.

Au arbitrat: M. Ududec (Suceava) și C. Sovăială (Ploiești). **(C. BARZA-GHIDEANU)**

Celelalte rezultate ale etapei a XIII-a: Grănicerul Tulcea - Universitatea Timișoara 3-2; Fibrex P. Neamț - Dinamo 3-1; Universitatea Craiova - Explorări Baia Mare 0-3; Tractorul Brașov - "U" Cluj 0-3; Elcond Zalău - Rapid 3-0.

Clasamentul Diviziei A, volei masculin

1. Universitatea Cluj	13	12	1	36-6	25
2. Dinamo	13	10	3	34-12	23
3. Fibrex Săvinești	13	10	3	30-17	23
4. Elcond Zalău	13	8	5	28-21	21
5. Univ. Timișoara	13	7	6	28-21	20
6. Explorări Baia Mare	13	7	6	25-21	20
7. Tractorul Brașov	13	6	7	22-25	19
8. Univ. Bacău	13	5	8	22-28	18
9. Steaua	13	5	8	20-27	18
10. Grănicerul Tulcea	13	4	9	16-31	17
11. Univ. Craiova	13	3	10	14-33	16
12. Rapid București	13	1	12	7-28	14

Handbal, juniori I

Băcăuanii nu au avut adversar

La Buzău, s-a desfășurat cel de-al doilea turneu contînd pentru Campionatul Național de juniori I la handbal. CSS Bacău, echipă pregătită de Marcel Păunică, a reușit trei victorii din tot atîtea jocuri, confirmîndu-și poziția de lideră. De altfel, scorurile înregistrate în jocurile în care au evoluat băcăuanii ne scutesc de orice comentarii. Iată rezultatele obținute de CSS Bacău la acest turneu: CSS Bacău - LPS Roman 36-25 (18-7); CSS Bacău - CSS Vaslui 40-28 (20-10); CSS Bacău - LPS Iași 36-26 (19-10). Lotul folosit de Marcel Păunică a fost următorul: Nechita, Onofrei, Diaconescu, Grama I., Grama V., Trandafir, Luca, Petrea, Olaru, L. Păunică, Mocanu, Iacob. După acest turneu, clasamentul se prezintă astfel: 1. CSS Bacău 39 p; 2. LPS Piatra Neamț 29 p; 3. LPS Iași 28 p; 4. LPS Galați 24 p; 5. LPS Brăila 24 p; 6. LPS Suceava 23 p; 7. CSS Vaslui 22 p; 8. LPS Roman 19 p. **(Cătălin B.)**

Sah

Un nou titlu pentru Alina Motoc

La sfîrșitul săptămînii trecute, s-au încheiat la Călimănești întrecerile Campionatelor Naționale de șah pentru copii și juniori. Confirmînd titlul mondial obținut anul trecut în Brazilia, ieșeanca Alina Motoc s-a clasat pe locul I la categoria de vîrstă 10-12 ani, cu 10 puncte. Pe locul secund s-a clasat coechipiera ei, Camelia Ciobanu, cu 8 puncte. Ambele jucătoare sînt pregătite la C.S. Politehnica Iași de către maestra internațională, antrenoarea emerită Margareta Perevoznic. **(G.A.)**

ATLETISM

C.N. juniori III

La "zonala" băcăuană s-a înregistrat un singur rezultat notabil

Exact 200 de tineri atleți (102 fete și 98 băieți) au concurat sîmbătă și duminica trecută la Bacău, la etapa de zonă centrală din cadrul campionatului Național de atletism rezervat juniorilor III. Cei mai buni dintre participanți au venit să concureze nu doar pentru a-și cîștiga un loc în finala "naționalelor". De departe, singurul rezultat cu adevărat notabil a fost obținut de Alina Rîpanu (CSS Tg. Neamț) care, în 2:15,33, s-a impus la 800 m plat, reconfirmînd că este numărul unu în țară, la categoria sa de vîrstă, în proba menționată. Afirmația a fost susținută și de dl Vladimir Simionescu, vicepreședinte FR Atletism.

Cîștigătorii probelor au fost:

- 60 m plat: Larisa Tonegaru (LPS Iași) - 8,25 s și Irinel Humă (LPS Iași) - 7,68 s

- 200 m plat: Alina Grigore (LPS Brăila) - 27,89 s și Adrian Iliescu (Un. CSS Focșani) - 25,88 s

- 800 m: Alina Rîpanu (CSS Tg. Neamț) - 2:15.33 și Cătălin Gheorghe (CSS Bîrlad) 2:14.78

- 3000 m: Alina Rîpanu (CSS Tg. Neamț) - 10:22,16 și Marius Gheorghe (CSS Buzău) 9:32.19

- 60 m garduri: Raluca Sargu (LPS Galați) - 9,58 s și Irinel Humă (LPS Iași) - 9.00 s

- marș: Lucica Budău (CSS Bacău) - 10:18.30 (2 km) și Marius Gheorghe (CSS Buzău) - 13:59.79 (3 km)

- lungime: Alina Militaru (Ceahlăul V.P. Neamț) - 5.30 m și Valentin Scridon (LPS - CSS Tg. Mureș) - 5.31 m

- înălțime: Gianina Petrișor (LPS Iași) - 1.58 m și Dragoș Bogdan (CSS Bacău) - 1.61 m

- prăjină: Daniel Robu (CSS Bacău) - 2.60 m.

La fete a fost o singură participantă, Diana Floria, care a evoluat în afară de concurs.

-greutate: Alina Ciobanu (Un. CSS Focșani) - 9.78 m și Florin Bogdan (CSS Bacău) - 10.86 m

- 4x200 m (ștafetă): LPS Iași s-a impus cu 1:55.58 (fete) și 1:45.71 (băieți)

P.S. Curiozitate: în sala băcăuană de atelism este cald. **(Marius AMBROZIE)**

Grand Prix Castrol

Succese băcăuane

Vineri, 2 februarie, tot la București, s-a desfășurat o importantă competiție atletică, indoor, sub titulatura Grand Prix Castrol.

Din delegația băcăuană, prezentă la acest concurs cu caracter național, cele mai frumoase comportări le-au avut:

- Bogdan Țăruș (Sport Club Bacău) care a ocupat locul I la săritura în lungime cu performanța 7.90 m.
- Elena Solcan (CSU Bacău), locul I cu timpul 2:12.46 și Olga Secman (CSU Bacău), locul II, cu timpul 2:13.80(la 800 m)

-Geanina Rusu (Sport Club Bacău) a ocupat poziția secundă, în proba de săritură cu prăjina, ea fiind devansată de ieșeanca Gabriela Mihalcea. Geanina a trecut ștacheta înălțată la 3.50 m

- Elena Vizitiu (CSU Bacău) cu rezultatul 56.70 s -s-a clasat pe poziția a III-a la 400 m plat.

Rezultate demne de remarcat au mai fost obținute și de sportivii:

- Carmen Zamfir (CSU Bacău) care s-a clasat a IV-a în proba 60 m garduri fiind cronometrată în 8.70 s și a V-a la săritură în lungime, săritura ei cea mai bună măsurînd 5.77 m

-Bogdan Rață 7.36 s (CSU Bacău)

-Cătălin Măruntelu (CSU Bacău) 7.39 s; Florin Maxim (CSU Bacău) 7.40 s, la 60 m plat

- Bogdan Rață (CSU Bacău) 24.10 s și Florin Maxim (CSU Bacău) 24.16 s, la 200 m plat
- Sorin Rață (CSU Bacău) 52.46 s, la 400 m. **(M. A.)**

Baschet

Steaua - învinsă la Ploiești!

Rezultate înregistrate în etapa a XIV-a a campionatului Diviziei A (masculin): CSU Forest Sibiu - Erbașu 102-89; Dinamo - U Cluj 63-73; Rapid Epson - Farul C-ța 77-74; Soced- Carbochim Cluj 86-81; WestPetrom Arad - Elba Timișoara 70-69; BRD Ploiești - Steaua 6 9 - 65.

În etapa a XIX-a a Diviziei A feminine, s-au înregistrat următoarele rezultate: U Cluj - ACRO 70-61; U Craiova - Sportul Studențesc 54-50; Oțelul Tîrgoviște - Rapid 78-68; U Oradea - Someșul Dej 88-86; Fartec Brașov - BC Arad 67-61.

DIRECȚIA REGIONALĂ DE POȘTĂ IAȘI

dorește să cumpere un spațiu, eventual clădire individuală în municipiul Câmpulung Moldovenesc, județul Suceava, pe strada Calea Transilvaniei, în zona Fabricii de Mobilă și Fabrica de Încălțăminte în suprafață de aproximativ **100 mp**.

Termen de depunere a ofertelor - **15.02.1996**, la Oficiul Poștal Câmpulung 1 sau relații la telefon **030210021** (Direcția de Poștă Suceava).

ITA S.A. Iasi

Societatea Comercială ITA SA

Iași, str. Cuza Vodă nr. 56, tel. 032/146125, 117235, fax 032/112000

angajează

șoferi profesioniști

Condiții:

✓ minimum 5 ani vechime pe mașini de mare tonaj
✓ vîrsta maximă 50 ani
✓ domiciliul stabil în municipiul Iași

Relații suplimentare la sediul societății sau la telefon

112000.

AUTOMOBIL CLUBUL ROMÂN FILIALA IAȘI

Str. Gării nr. 13
Telefon 112345

vă invită la

BALUL AUTOMOBILIȘTILOR

care va avea loc la restaurantul CASA ARMATEI cu ocazia zilei de 8 Martie 1996.

Preț informativ 50.000 lei/ persoană inclusiv biletul de tombolă.

Înscrieri și informații la sediul filialei A.C.R. IAȘI, telefon 112345.

Eu aluminiul !
Tîmplărie din aluminiu

ROMCONSTRUCT GRUP
Iași, str. Moara de Foc 35; tel. 032-213634.

MERIDIANELE FOTBALULUI

După reactia lui Cruyff

Hagi refuză comentariile

După egalul cu Numancia (formație din a treia divizie a campionatului spaniol), din sferturile de finală ale Cupei Spaniei, CF Barcelona a întîlnit, ieri seară, a treia formația madrilenă, Rayo Vallecano, aflată înaintea meciului pe locul al 16-lea. Johan Cruyff l-a folosit pe jucătorul român Gheorghe Hagi tot meciul cu Numancia, celălalt internațional român, Gică Popescu, fiind ținut pe banca de rezerve. Tehncianul olandez a fost nemulțumit de jocul prestat de echipă în prima manșă a sferturilor Cupei Spaniei: “Jucătorii nu s-au ridicat la pretențiile unor profesioniști, iar unii au evoluat lamentabil”. Contactat telefonic, Gheorghe Hagi a refuzat să comenteze partida și relațiile în care se află cu antrenorul său. Reamintim că mijlocașul echipei naționale a României s-a transferat la “Barça” în anul 1994 (după “World Cup” din SUA), iar contractul cu clubul catalan îi expiră în vara anului 1997.

Accidentat la un antrenament

Adams a fost operat la genunchi

Internaționalul englez Tony Adams (căpitan al echipei Arsenal Londra), a fost operat la genunchi, în urma unei accidentări suferite la antrenament. “Tony va fi indisponibil cîteva săptămîni” a declarat managerul lui Arsenal, Bruce Rioch. Fundașul central al reprezentativei Albionului a fost transportat la spital, după o ciocnire involuntară cu coechipierul său, John Hartson. Este posibil ca Adams să lipsească din 11-le lui Arsenal la dubla manșă cu Aston Villa, din semifinalele Cupei Ligii.

La un an de la încheierea activitătii competitionale

Gary Lineker este din nou tată

Fostul căpitan al echipei Angliei, Gary Lineker, a devenit tată pentru a treia oară. Sîmbătă, soția sa, Michelle, a născut un băiat. Golgeterul Campionatului Mondial din Mexic 1986, Lineker și-a încheiat cariera sportivă anul trecut, la un club profesionist din Japonia.

În urma unei operatii

Papin nu va putea juca la Euro'96

Atacantul francez Jean-Pierre Papin a suferit sîmbătă o operație la genunchiul drept, în urma căreia va fi indisponibil cel puțin o lună. “A trebuit să îi scoatem din genunchi o bucată de os. Operația a decurs perfect”, a declarat doctorul care l-a tratat pe Papin. Din cauza accidentărilor din ultimul timp, jucătorul lui Bayern Munchen a stat mai mult pe banca rezervelor în actualul sezon. Francezul spera să fie selecționat de Aime Jacquet în lotul Franței pentru turneul final al Campionatului European din această vară.

Cupa Frantei

N-a mai rămas nici un român

Rezultate înregistrate în turul al II-lea al Cupei Franței: Nancy - Lille 2-4 (după loviturile de departajare); Le Mans - Auxerre 0-2 (0-2); Poissy - Strasbourg 2-4 (după executarea loviturilor de departajare); Nantes - AS Monaco 4-5 (după executarea loviturilor de departajare); Cannes - Sochaux 0-1; Metz - Caen 0-1; Nisa - Laval 0-1 (după prelungiri); Nimes - St Etienne 3-1; Niort - Mulhouse 4-3 (după executarea loviturilor de departajare); Paris St.Germain - Angers 2-0; Pontivy - Marseille 0-2; Thouars - Martigues 1-0 (după prelungiri); Toulon - Bordeaux 3-2 (după prelungiri); Valence - Dijon 3-0. Partidele Montpellier - Istres si Blenod - Le Havre au fost amînate. Atît Nancy (echipa antrenată de Bölöni) cît și Martigues (la care evoluează Samir Zanfir) au părăsit competiția.

Belgia, etapa a XXII-a

Anderlecht - victorie la scor

În etapa a XXII-a a campionatului Belgiei s-au înregistrat rezultatele: Lommel - Alost 1-0; Beveren - Saint Trond 0-2; Anvers - Charleroi 1-0; La Gantoise - Molenbeek 2-0; Anderlecht - Seraing 7-0; Standard Liege - Lierse 2-0; Malines - FC Bruges 0-2 (disputat vineri). Lidera clasamentului este formația FC Bruges, cu 50 de puncte, urmată de Anderlecht, 48 puncte și Lierse, 37 puncte.

Din cauza pretentiilor exagerate ale austriecilor

Francezii preferă un amical cu Finlanda

Proiectatul amical între naționalele Austriei și Franței, programat pentru 9 mai la Viena, a fost anulat de către Federația franceză de fotbal (FFF) și înlocuit cu un meci contra Finlandei, pe 29 mai, probabil la Strasbourg. Gerard Ernault, director-general la FFF, a motivat această schimbare declarînd că, “ea se datorează pretențiilor financiare exorbitante ale austriecilor”.

Tulio, regele din Rio

■ atacantul lui Botafogo l-a eclipsat în 1995 pe celebrul Romario

Ce promite, aceea face. Pentru Tulio nu e nici un fel de problemă să marcheze goluri. A promis că va fi protagonistul principal în finala campionatului brazilian de fotbal și s-a ținut de cuvînt. Pe Maracana, centrul atacant al lui Botafogo a marcat golul victoriei în partida cu FC Santos. O săptămînă mai tîrziu, în meciul retur, Tulio a recidivat, oferindu-le pe tavă celor de la “Fogao” (porecla formației Botafogo) primul titlu național din istoria clubului. Un titlu pe care și-l dorise la fel de mult și Santos, dar gloria de altădată pare a nu se mai întoarce la echipa care l-a dat lumii pe marele Pele (al cărui fiu, Edinho, apără acum poarta aceleiași echipe).

“Este cel mai frumos an al meu de pînă acum, spune Tulio. 1995 mi-a permis să mă afirm complet cu Botafogo și să ajung titular în echipa națională. Ce mi-aș putea dori mai mult?” Un contract în Europa, ar putea spune unii, dar gîndul lui Tulio e departe de așa ceva. Locul lui e în Brazilia, acolo unde a devenit golgeter a treia oară - cu 23 de goluri în 25 de partide! - după reușitele din 1992, cînd juca la Goias (echipa sa de debut) și un an mai tîrziu, la Botafogo. La 26 de ani, “Regele din Rio”, așa cum a fost denumit, l-a eclipsat complet pe celebrul Romario. Conștient de valoarea sa, Tulio a semnat un nou contract cu Botafogo pentru 5 ani, bineînțeles în niște condiții financiare substanțial îmbunătățite: 1,2 milioane de dolari pe an. Pe lîngă aceasta, sponsorul său, Seven Up, îi mai varsă anual în cont aproximativ 700.000 de dolari. Ceea ce înseamnă că Tulio nu o duce deloc rău. Din Europa însă continuă să sosească oferte ispititoare: Borussia Dortmund, Werder Bremen și Inter Milano sînt doar cîteva din cluburile care și-ar dori să-l transfere în curtea proprie. Tulio le întoarce spatele la toți: “Pentru mine, cel mai bun lucru e să rămîn în Brazilia!” Speriat probabil de aventura complet eșuată cu FC Sion, din 1993...

Lumea atletismului se pune în mișcare

■ Lindford Christie s-a accidentat

Sprinterul britanic Lindford Christie s-a accidentat în timpul probei masculine de 60 m a Campionatelor indoor de atletism ale Marii Britanii, desfășurate la Birmingham. Sportivul în cauză (35 de ani) s-a oprit brusc în timpul finalei de 60 m, acuzînd o întindere la piciorul stîng. Christie, aflat la Birmingham pentru a-și adjudeca cel de-al 26-lea titlul de campion al Marii Britanii (indoor și în aer liber), a declarat că nu intenționează să își apere titlul de campion olimpic la 100 m plat, în vara aceasta la Atlanta.

Pe “bătrînul” Christie se pare că nu-l mai țin mușchii

■ Kostadinova - cel mai bun rezultat al anului

Atleta bulgară Stefka Kostadinova a stabilit cel mai bun rezultat pe 1996 la săritura în înălțime, cu performanța de 2,01 m, la concursul de la Wuppertal. Pe locurile următoare s-au situat Alina Astafei (Germania) și Inga Babakova (Ucraina), ambele cu 1,98 m. La masculin, proba a fost cîștigată de polonezul Artur Partyka - 2,30 m, urmat de britanicul Dalton Grand și de cehul Jan Janku - ambii cu același rezultat ca al învingătorului.

■ O victorie inedită pentru Bubka

Ucrainianul Serghei Bubka a cîștigat pentru prima dată în carieră proba de săritură cu prăjina la concursul indoor “Millrose Games”, disputat la Madison Square Garden. Cu performanța de 5,85 m, deținătorul recordului mondial i-a devansat pe Jean Galfione (Franța) și pe Maksim Tarasov (Rusia), ambii cu 5,80 m. În vîrstă de 32 de ani, Bubka mai participase de două ori la meetingul de la New York, de fiecare dată fără succes. “Nu știu de ce locul ăsta a fost cu ghinion pentru mine. Uneori îmi este dificil să găsesc o nouă motivație” a declarat Serghei. Alte rezultate:

Masculin: 60 m - Donovan Bailey (Canada) 6.56 sec; 60 m garduri - Courtney Hawkins (SUA) 7.64 sec; 800 m - Brandon Rock (SUA) 1:50.00; 3000 m - Mark Carroll (SUA) 7:44.77; 1 milă - Niall Bruton (Irlanda) 4:00.58; înălțime - Charles Austin (SUA) 2.32 m.

Feminin: 60 m - Gwen Torrence (SUA) 7.02 sec., 60 m garduri - Michelle Freeman (Jamaica) 7.93 sec; 400 m - Maicel Malone (SUA) 54.09 sec; 800 m - Joetta Clark (SUA) 2:03.20; 1 milă - Kathy Franey (SUA) 4:36.46; înălțime - Tisha Waller (SUA) 1,89 m.

■ Thys cîștigă maratonul de la Tokyo

Atletul sud-african Gert Thys a cîștigat maratonul masculin de la Tokyo, disputat duminică. Gert Thys a fost cronometrat pe cei 42,195 km ai traseului cu timpul de 2 ore 8 minute și 30 de secunde. Locul 2 a revenit brazilianului Valendor dos Santos, în 2 ore 10 minute și 27 de secunde. Pe cel de-al 3-lea loc s-a clasat sportivul australian Sean Quilty, cu 2 ore 13 minute și 20 de secunde.

Cupa Mondială de natație

Denis Pankratov a stabilit un nou record mondial

■ rezultate bune pentru Larisa Lăcustă și Nicolae Ivan

Rusul Denis Pankratov a stabilit un nou record mondial în proba de 200 m fluture, cu timpul de 1 minut 52 de secunde și 34 de sutimi în concursul internațional de natație (bazin scurt) pentru Cupa Mondială de la Paris. Vechiul record mondial de 1 minut 53 de secunde și 5 sutimi aparținea francezului Franck Esposito și fusese realizat în luna martie 1994, tot la Paris. “Nici nu pot spune cît de fericit sînt. La startul probei mă gîndeam că voi obține un rezultat normal, pentru ca în finalul ei să am marea bucurie să înregistrez un nou record mondial”, a declarat Denis Pankratov. Reprezentanta României, Larisa Lăcustă s-a clasat pe locul 2 în proba de 100 m bras cu timpul de 1 minut 08 secunde și 49 de sutimi. Ea a fost devansată de australianca Helen Denman, cronometrată cu 1 minut 07 secunde și 73 de sutimi. În concursul masculin, în proba de 100 m liber, Nicolae Ivan a ocupat locul 5 cu timpul de 49 de secunde și 34 de sutimi. Medalia de aur a revenit lui Alexander Popov (Rusia), 47 de secunde și 83 de sutimi. Alte rezultate:

Masculin: 50 m bras - Gregory Schmid (SUA) 28.14 secunde; 400 m mixt - Serghei Mariniuk (Republica Moldova) 4:11.55; 100 m spate - Vladimir Selkov (Rusia) 53.20 secunde; 400 m liber - Danyon Loader (Noua Zeelandă) 3:42.41; 200 m bras - Philip Rogers (Australia) 2:12.00; 100 m mixt - Dwade Sheehan (Australia) 56.01 secunde; 50 m fluture - Denis Pankratov (Rusia) 23.48 secunde.

Feminin: 200 m liber - Claudia Poll (Costa Rica) 1:56.43; 100 m fluture - Angela Kennedy (Australia) 59.58 secunde; 50 m spate - Nina Zhivanevskaia (Rusia) 28.72 secunde; 200 m mixt Elli Overton (Australia) 2:13.40; 50 m liber - Natalia Meșcheriakova (Rusia) 25.28 secunde; 800 m liber - Eva Zachariassen (Danemarca) - 8:43.31; 200 m spate - Helene Ricardo (Franța) - 2:10.99.

Automobilism - Formula 1

M.P. al Franței se va disputa la Le Castellet

Marele Premiu de Formula 1 al Franței va fi organizat pe circuitul de la Le Castellet, cu începere din 1997, timp de 5 ani, - a anunțat Federația Franceză de Automobilism (FFSA). Pentru a putea fi pusă în practică, hotărîrea va trebui să fie aprobată de forul internațional de specialitate (FIA). Circuitul a mai organizat Grand Prix-ul francez în perioada 1985-1990. De atunci, cursa s-a disputat la Magny-Cours. Situat în sud-estul Franței, lîngă orașul Toulon, Le Castellet a primit 21 de voturi din partea membrilor FFSA, în timp ce Magny-Cours a avut 5 voturi, iar circuitul de la Le Mans numai 3.

Cazul Bosman

Începe scandalul și în rugby

Uniunea Europeană consideră ilegală decizia Federației internaționale de rugby (IRFB) în privința perioadei de 180 de zile pe care un jucător trebuie să o petreacă în altă țară dacă vrea să evolueze acolo - a anunțat un oficial al EU. Hotărîrea luată de IRFB săptămîna trecută nu respectă prevederile impuse în urma rezolvării “cazului Bosman”. “Decizia luată de Curtea Europeană de Justiție este valabilă pentru toate sporturile, inclusiv rugby-ul” a declarat oficialul. Sentința dată în noiembrie 1995 la Luxemburg a lovit în primul rînd Uniunea Europeană de Fotbal-Asociație, nevoită acum să își schimbe sistemul de transferări.

Cupa Mondială la schi alpin

Triplă victorie pentru Katja Seizinger

Schioarea germană ***Katja Seizinger*** a cîștigat sîmbătă proba de coborîre disputată la Val d'Isere, în Cupa Mondială. Timpul învingătoarei: 1:41.70. Pe locurile următoare s-au situat americana Picabo Street - 1:42.19 și italianca Isolde Kostner - 1:42.24. Rezultatul a propulsat-o pe Seizinger în fruntea clasamentului general al “Circului Alb”. Fosta lideră, austriaca Anita Wachter, nu s-a clasat în primele 20 și în consecință nu a primit nici un punct. Vineri, Katja cîștigase pe aceeași pîrtie un slalom urias. Katja Seizinger a terminat pe primul loc și în proba de slalom super-uriaș de la Val d'Isere, cu timpul de 1 min.06 sec.64 sutimi. Pe locul al doilea s-a situat italianca Isolde Kostner în 1:07,02, iar pe poziția a treia s-a clasat Renate Goetschl (Austria), înregistrată cu timpul de 1:07,05. Seizinger a cîștigat în acest sezon al Cupei Mondiale 3 dintre cele 6 concursuri de slalom super-urias, dovedindu-se o specialistă a probei. Cu 1082 de puncte acumulate în clasamentul general provizoriu al Cupei Mondiale, schioarea germană ocupă prima poziție, fiind urmată de austriaca Anita Wachter - 891 puncte. După o săptămînă dezastroasă la Cortina d'Ampezzo și apoi la Sestriere, schioarea germană, 23 de ani, este avidă de victorie. Pînă la cucerirea “Globului de Cristal” mai sînt însă destule concursuri în Cupa Mondială. ***“Este prea devreme să mă gîndesc la titlul la general. Au mai rămas destule concursuri”*** a declarat Seizinger.

Ieri s-a disputat și o probă de Super-G, iar Seizinger, specialistă a acestei probe, și-a mai trecut o victorie în contul său, a treia în trei zile de concurs pe pîrtia de la Val d'Isere.

Anul trecut, Katja a pierdut “Globul de cristal” în chiar ultima cursă a sezonului, fiind devansată în ierarhia Cupei Mondiale de elvețiana Vreni Schneider. Însă în acest an, nemțoaica de numai 23 de ani pare că s-a desprins în învingătoare.

Proba masculină de coborîre care trebuia să se dispute sîmbătă la Garmisch-Partenkirchen a fost amînată de organizatori, din cauza lipsei vizibilității pe pîrtia “Kandahar”.

TENIS

Tatăl lui Steffi Graf va merge la psihiatru

Peter Graf, tatăl jucătoarei germane Steffi Graf, va fi consultat de un psihiatru, care îl va ajuta să se decidă dacă este sau nu pe deplin responsabil. În vîrstă de 57 de ani, Graf se află în arest, fiind acuzat de evaziune fiscală. Suma totată pe care el a deturnat-o este de circa 27 milioane de dolari, bani obținuți de Steffi în turneele profesioniste. În cursul săptămînilor viitoare, tribunalul din Karlsruhe va decide dacă Peter Graf va rămîne în custodie sau dacă va fi eliberat pe cauțiune.

Becker nu va fi prezent în echipa Germaniei de Cupa Davis

Boris va avea mai mult timp să se ocupe de soția sa, Barbara

Germanul Boris Becker, cîștigătorul Openului Australiei, nu va putea juca în meciul cu echipa Elveției, din primul tur al Cupei Davis (grupa mondială), programat pentru săptămîna viitoare (9-11 februarie) la Geneva. Becker acuză o întindere musculară, care necesită o perioadă mai lungă de recuperare. “Sînt foarte dezamăgit de faptul că Becker nu va putea fi prezent în meciul cu Elveția. Această absență reprezintă un șoc și pentru Becker. După dialogul cu Boris, purtat la Ruesselsheim, cu ocazia unui meci meciului demonstrativ, am ajuns însă la concluzia că este mai bine să se odihnească cîteva săptămîni pentru a reintra în formă”, a spus Nicola Pilic, căpitanul echipei de Cupa Davis a Germaniei. La rîndul său, jucătorul german a declarat: “Atunci cînd ești antrenat într-o mare competiție, cum este Open-ul Australiei, nu dai mare atenție unor accidentări, care ți se par minore. Dar, în ultimele zile, am resimțit dureri, ceea ce mă face să fiu precaut”.

EuroBIT s.r.l. Iași
CALCULATOARE
IMPRIMANTE
PROGRAME CONTABILITATE
Consultați
oferta noastră!
STR. A. PANU 36, BL. 1 B
TEL. 214010/211494
TEL./FAX: 211494

Evadați
în grădinile parfumate
și visați
împreună cu
YARDLEY
Gamă completă de cosmetice și parfumuri
pentru femei și bărbați.
YARDLEY OF LONDON
Peste 200 de ani de rafinament
DECORA - Piața Unirii
Program 8.oo - 20.oo, duminică 10.oo - 14.oo;
Tel. 142937

Cunoscutele și delicioasele produse
IFANTIS
se află acum în Iași.
Puteți cumpăra specialitățile din carne
de la magazinele
NEST
HALA CENTRALĂ
CENTRAL
Rodex
În curînd, în majoritatea magazinelor din Iași.
Cumpărați azi!

salatele
IFANTIS
CELEBRE
GUSTOASE
SĂNĂTOASE
Dacă doriți
să vindeți aceste
salate minunate
sunați ACUM
la telefon
032-212.982
salatele
■ DE BOEUF
■ SANTORINI
■ de icre
■ de vinete
■ TZATZIKI
■ de cartofi
■ de ton
■ BUDAPEST
■ de pui
■ de ardei
■ SKORDALIA

monitorul Sport
Sef Departament Sport
al cotidianului
MONITORUL
Nicolae GRECU
Echipa redacțională
George ANGHEL
Adrian
DRAGOMIRESCU
Victor GRĂDINARIU
Ovidiu MINEA
Lucian MINUȚ
Ion C. TEODOR
Silviu HOROBEȚ
Constantin PLOP
(fotoreporter)

CETATEA SCUFUNDATĂ

"Cazul Turicu", un revelator

Liviu ANTONESEI

Toată săptămîna trecută a fost agitată de declarațiile și luările de poziție provocate de demiterea ministrului Comunicațiilor. În fond, cele întîmplate cu acest prilej constituie un excelent revelator pentru calitatea vieții publice din România, pentru moravurile clasei noastre guvernante, pînă la urmă pentru calibrul îndoielnic al politicienilor noștri de prim-plan. Totul a început cu așa-zisul concurs pentru ocuparea postului de manager al ***Romtelecom.*** În urma acestuia, ocupantul locului al treilea a fost declarat de către dl Turicu cîștigător al concursului. Desigur, nicăieri în lume, așa ceva n-ar fi fost posibil. Nicăieri, cu excepția țării tuturor posibilităților care a devenit România sub înțeleapta conducere a președintelui Iliescu și sub guvernarea nu mai puțin înțeleaptă a d-lui Văcăroiu. Lucrurile sînt clare - fie dl Turicu a făcut respectiva numire denaturînd grav rezultatele concursului, fie concursul nu s-a desfășurat cum trebuie și dl ministru a îndreptat o nedreptate prin acea numire. Numai că, în ambele situații, dl Turicu își merită demiterea - concursul s-a desfășurat sub patronajul său. Și mai curios este faptul că toată pregătirea concursului a fost coordonată chiar de cel care, clasîndu-se pe locul al treilea, avea să fie declarat cîștigător. Iată ce înseamnă, în România, un concurs pentru ocuparea unuia din cele mai importante posturi de manager!

Tot acest scandal s-a desfășurat pe fondul relațiilor deloc simple dintre două partide aflate la guvernare - ***PDSR*** și ***PUNR***. Ele guvernează împreună, dar asta nu le împiedică să polemizeze între ele mai abitir decît dacă s-ar afla pe poziții complet opuse. În momentul de față, criticile ***PUNR*** la adresa partenerului de guvernare au devenit mai virulente decît criticile opoziției clasice. Dl Năstase are dreptate - ***PUNR*** joacă la "două capete". Pe de o parte, își satisface clientela prin participarea la guvernare. Pe de alta, își face capital politic prin critica guvernului din care face parte și a partidului majoritar. Asta este o altă originalitate a vieții politice din dulcea noastră țară, chiar dacă bravul nostru popor nu are o părere prea bună față de cei situați cu șezutul în două luntrii.

Din nefericire, din toată această dispută din alcovul puterii, cel mai șifonat a ieșit președintele Iliescu, care a dovedit o dată mai mult că nu este un adevărat bărbat politic. Caracterul instabil și ezitant al D-sale a ieșit cum nu se poate mai bine în lumină cu prilejul sarabandei de comunicate privind demiterea/nedemiterea ministrului Turicu. De la oră la oră, în funcție de întîlnirile pe care le avea cu membrii ***PDSR,*** ai ***PUNR,*** ori cu primul ministru, se schimba și atitudinea d-lui președinte. A doua zi, ambasadorul României la Cotroceni, dl Chebeleu, a preluat totul asupra sa, dar numai copiii ar putea să creadă că un purtător de cuvînt poate fi atît de imbecil încît să dea comunicate fără a se documenta cum trebuie. De altfel, toți jurnaliștii și observatorii politici au perceput cum se cuvine cascada de comunicate de miercuri, semnalînd incapacitatea președintelui de a lua o decizie fermă, independentă de presiunile politice care se exercită asupra D-sale.

Între timp, partidele de la guvernare au "dat la pace" în felul lor propriu. ***PDSR*** acuză ***PUNR*** de duplicitate, dar îi permite celui din urmă să-și trimită un nou ministru, în vreme ce ***PUNR,*** deși face o radiografie necruțătoare a activității guvernului, sîmbătă la ***Consiliul Național,*** declară prin neverosimilul domn Funar că va sprijini în continuare guvernarea. Din tot acest scandal, oriunde în lume, protagoniștii ar fi ieșit atît de șifonați încît ar fi fost nevoiți să se retragă în alte ocupații mai discrete. Nu și în România.

Mai grav mi se pare faptul că nici presa n-a ieșit complet neatinsă din această săptămînă relativ turbionară. Cam în același timp cu scandalul despre care vorbesc, s-a anunțat desemnarea patriotului Ilie Ilașcu drept candidat la ***Premiul Nobel*** pentru Pace. Presa noastră liberă și independentă, cînd nu a trecut complet sub tăcere evenimentul, l-a expediat în notițe nesemnificative, uneori exilate în corpul ziarului. În schimb, "scandalul Turicu" a ocupat pagini întregi în mai toate cotidianele noastre importante. E limpede că presa noastră are calitatea vîrstei sale tinere. În fond, nu poți aștepta de la o presă de nici șapte ani "de-acasă" să poată distinge evenimentul cel mai important dintre o dispută din alcovul puterii și tentativa de salvare a vieții celui mai important dintre românii zilelor nefericite pe care le trăim.

S-ar putea spune că în urma revelatorului care este "cazul Turicu", toată lumea a ieșit prost - și președintele, și partidele de la guvernare, și opoziția care n-a fost în stare să exploateze momentul, ba chiar și minunata noastră presă. Avem încă o dovadă că ne maturizăm, cu toții, foarte greu, incredibil de greu... ■

CAFEAUA DE DIMINEAȚĂ

Drama tînărului bine educat

Aurel LEON

Tineretul bine educat nu ne face probleme. Nu apare în nici un fel de statistică, nici albă, nici neagră. Vin fel de fel de comisii, diferiți specialiști, dar pentru tineret nimeni. Mii de tone de ajutoare pentru handicapați, pentru copiii străzii, pentru tineretul cu probleme, delincvenți sau aproape, dar de tineretul studios, bine crescut și cuminte, cine se ocupă? Nimeni, pentru că nu ne creează probleme, cel puțin așa se pare! Fotografia care însoțește tableta îi reprezintă pe tinerii elevi ai Liceului agricol Miroslava la întîlnirea cu fiul prințului Dimitrie Sturdza venit din Elveția.

Există vreo deosebire între ei? Și nota bene: sînt tineri de la țară! Am participat la diferite manifestații în județ și am admirat cuminția tineretului și totodată indiferența lui.

Un adolescent din Hîrlău întreabă de curînd: "De ce sîntem condamnați la incultură, domnilor profesori?" și semna: "Un adolescent cu aripile tăiate!"

"O zi de curs decurge trist... Profesorul de franceză rar vine la ore, iar cînd o face, vine doar ca să își «aranjeze» actele referitoare la activitatea societății sale comerciale (măcar acolo sper să fie «calificat» căci în calitate de «profesor de limba franceză» este doar suplinitor, cu numeroase carențe psihopedagogice și chiar lingvistice, gramaticale în domeniu). Probabil se gîndește: cîte inele de aur să mai aducă la consignație? În timp ce noi, elevii, «chinuim» niște cuvinte.

Fiul prințului Dimitrie Sturdza în mijlocul elevilor de la Liceul Agricol Miroslava

Din cele 6 ore de limba franceză facem în caz excepțional - cîte două ore pe săptămînă, dintre care, uneori cînd ne pregătim să învățăm cîte ceva, auzim un glas: «În cea mai mare liniște, plecați acasă!»

Revolta părinților noștri se îneacă, treptat. Ei ne trimit la școală să învățăm, iar noi sîntem obligați să păstrăm tăcerea și să respectăm capriciile unor așa-ziși «profesori»! Unde am greșit?

La limba engleză este cumplit. Profesoara noastră suferă frecvent de «o migrenă puternică» sau de «o stare de proastă dispoziție» dată de drumul pe care trebuie să-l parcurgă pînă în orășelul nostru. Uneori «se ocupă» de cei slabi, întrucît noi, ceilalți, avem o «bază solidă». Am încercat în toate felurile, am insistat, ba la un moment dat am făcut și un fel de grevă «japoneză» dar totul s-a terminat cu o avalanșă de amenințări și iarăși o «migrenă».

De ce sîntem condamnați la incultură, domnilor?

De ce trebuie să vă suportăm «proastele dispoziții» permanente? Sîntem noi vinovați că dumneavoastră faceți naveta sau aveți consignații? DE CE?"

Eu am o expresie favorită: "Împușcat într-o aripă". Așa zboară tineretul nostru: ca o pasăre împușcată într-o aripă.

La Hîrlău e situația asta? Dar în alte școli? Inspectoratul Școlar să comunice cîte catedre au personal calificat, să vedeți dezastrul! Tineretul cu studii preferă să stea și să încaseze ajutorul de șomaj, decît să meargă la țară!

Totuși, priviți-i pe acești adolescenți! Sînt fii de țărani. La sate s-a născut nu numai veșnicia, ci și deșteptăciunea unui popor.

Acum un an, am dat un semnal în "Monitorul" despre matrapazlîcurile lui Gh. Irimia, patron de universitate particulară, de ziar și de partid. Universitatea lui se numea "Mihai Eminescu", ziarul "Neamul Românesc", partidul Laburist, iar sediul tuturor acestora este: fosta locuință a lui A.D. Xenopol, atribuită Academiei. Am pornit campania nu de frica amenințărilor, ci la rugămintea victimelor! Acum pot s-o spun. Mi-au telefonat și mi-au scris părinții studenților, adică cei care plăteau iluzia, să nu le stric jocul! Minciuna era confecționată cu ajutorul guvernului, ca și acum.

Nimeni nu are curajul să-l ia la rost pe Irimia și să pună lucrurile în legalitate.

Cazul e tipic pentru modul cum se lucrează în toate la noi. Dacă a ajuns ca și la Casa Pogor să se poată întîmpla rușinea cu adolescenții maltratați de gardienii publici, ce să mai vorbim de discotecile de la sate, unde domnesc legile junglei?

Întreb Inspectoratul pentru Cultură, pe dl. Ștefan Oprea, ce are în plan pentru timpul liber al tineretului?

Poate e cazul ca Biserica să inițieze ceva? Există, parcă, o mișcare "Frăția Ortodoxă", cu sediul la Biserica Bărboi?

Pierzînd tineretul, pierdem viitorul acestui popor, împușcat într-o aripă! ■

POLIGON

Bîrnova - haltă finală

Dorin SPINEANU

Printre cele mai triste locuri din lume pe care le cunosc sînt spitalele de pneumoftiziologie: am fost eu însumi client al unui asemenea nobil așezămînt (Spitalul Pașcanu) și, poate de aceea, sînt acum atît de sensibil, chiar emoționat de anchetele ziarului ***Monitorul.*** În fine, ceva se mișcă! Pe vremea cînd eram internat în locul pomenit mai sus, cea mai teribilă amenințare era: "Te trimit la Bîrnova!". Pînă și pacienții, așa storși cum erau, febrili, slabi, năuciți de nenorocire se simțeau mai în siguranță, mai aveau ceva speranță de viață atîta vreme cît erau la Pașcanu și nu la Bîrnova... Echivala spitalul de la Bîrnova cu capătul de linie, halta finală. Cei transferați acolo plîngeau, deși erau bărbați în toată firea. De unde viziunea asta neagră, îmi dau seama abia acum; e cumplit să trăiești tu, tuberculos, tarat și de societate (care te izolează), în condițiile descrise de ***Monitorul:*** fără căldură, apă caldă și hrană cît de cît consistentă. Unde mai pui că ești greu de vizitat de rude ori prieteni, iar tuberculosul, care e o natură prăpăstioasă, se și gîndește că gata, a fost abandonat. Chiar și acum, la finele secolului, se mai moare de ftizie. Se mai moare la noi în țară nu și în statele dezvoltate, unde o politică rațională depistează bolnavul într-un stadiu incipient și nu-l lasă din mînă pînă cînd nu-l livrează sănătos la domiciliu și locul de muncă.

Medicii de la Bîrnova ajung fiecare cum poate la ***datorie,*** la fel și cadrele medii, la fel și îngrijitoarele. Întotdeauna personalul este insuficient, întotdeauna banii pentru medicație nu ajung. Un tuberculos costă enorm, iar societatea este mai curînd dispusă să investească banii în mașini de lux pentru parlamentari flotanți și guvernanți nepăsători, cinici aș spune!

Aflu că o comisie serioasă se va deplasa la Bîrnova, pentru a vedea la fața locului cum stau lucrurile și, atenție, pentru a mai drege din ceea ce trebuia dres de mult... Spitalul e situat într-un cadru natural deosebit, ar trebui, hai să glumim puțin, să-ți facă plăcere să fii bolnav într-o asemenea instituție...

Persoană gingașă, cu nervii la pămînt, tuberculosul e foarte atent la nuanțe, preferă culorile calde, optimiste, medicii surîzători și în cîteva luni îți poate spune chiar ce-i lipsește din medicație! E o boală care te obligă la introspecție, poate singurul cîștig al ei...

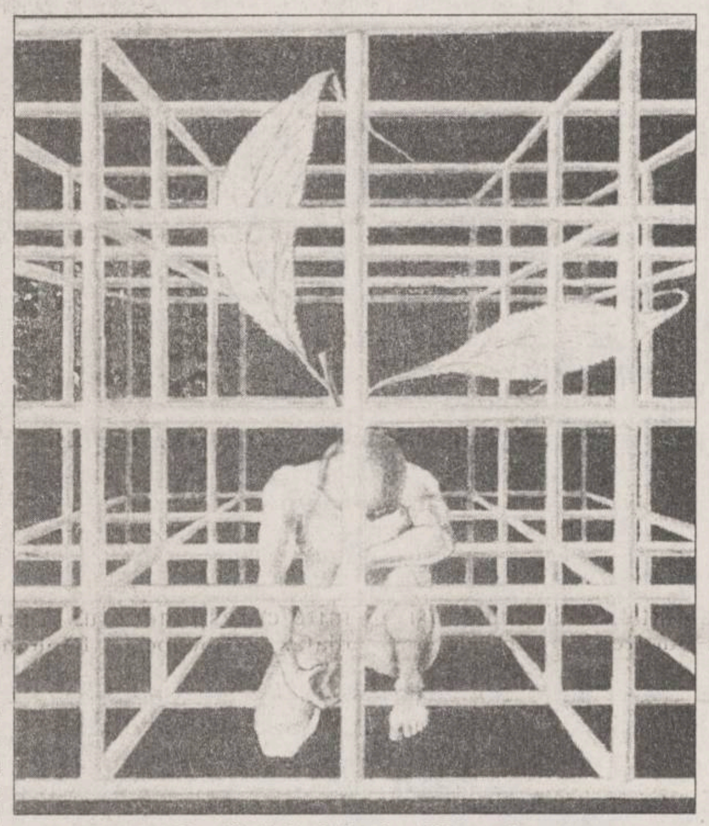

Grafică de Marius Ursache

Din păcate, deși se fac toate eforturile în limitele fondurilor bănești disponibile, unii pacienți sînt teribili de iresponsabili, alții numai cîrcotași și cei mai mulți dezabuzați. Tendința primilor este de a învinui ***medicul,*** ceea ce este o prostie imensă: oamenii aceștia se expun în fiecare clipă, au și ei copii acasă, au neveste, vor să fie sănătoși. Nu puțini s-au îmbolnăvit. La fel cadrele medii și ele în contact permanent cu boala. La fel doamnele îngrijitoare, cele care golesc scuipătorile, care spală toaletele, care șterg de pe jos sputele hemoptizice (cele ca niște bănuți roșii în care oxigenul arde și bolborosește).

Fiind ***boală socială,*** tuberculoza își croiește drum mai ales în păturile sărace ale populației. Cum sărăcia a cuprins peste jumătate din locuitori n-or să fie, în zece ani, de-ajuns toate spitalele din România pentru a-i adăposti pe cei bolnavi. ■

UNGHIUL DE TRAGERE

Egalitatea în sărăcie

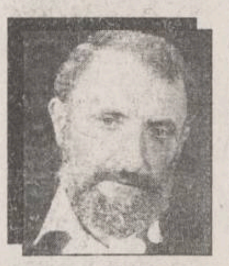

Val CONDURACHE

În urmă cu niște ani am făcut cunoștință cu un lector la catedra de limbă și literatură italiană a Universității din Iași. De o vîrstă cu mine, lectorul era un tînăr cultivat, cu lecturi umaniste profunde și întinse și dincolo de spațiul literar se arăta interesat de istoria civilizațiilor, preocupîndu-se de istoria instituțiilor Evului Mediu românesc. Simpatiile lui politice se îndreptau către stînga italiană. Era membru în Partidul Comunist din Italia și un fervent al eurocomunismului, în viziunea lui Enrico Berlinguer. În România, situația economică și politică începuse deja să se deterioreze galopant. Fiind căsătorit cu o româncă de lîngă Tecuci, italianul începuse să se lovească de problemele noastre, ale românilor. Salariul lui, deși cu mult mai mic decît salariul mediu al unui italian cu studii superioare, nu se compara nici cu salariile noastre, ale românilor: lectorul era, ca să zic așa, o persoană "înlesnită". După ce i s-a născut un copil, pentru italian a început calvarul oricărui locuitor modest din România: se plîngea de cozile interminabile, nu găsea lapte praf pentru noul născut, era la fel de hăituit ca și noi de grijile mărunte ale zilei. Mi s-a plîns, în mai multe rînduri, de frigul din locuință, mi-a povestit cum a încercat să se descurce (era tot atît de inventiv ca noi, românii, în arta supraviețuirii și nu avea ***un alt fel de orgoliu*** ca răspuns la umilințele regimului Ceaușescu). La un moment dat, l-am întrebat fără menajamente: "Trăiești de cîțiva ani într-un stat comunist, suporți pe pielea ta sărăcia, mizeria, teroarea politică și umilința. Pe ceilalți italieni îi pot înțelege cînd optează pentru comunism, ei n-au trăit în comunism, pe tine, însă, nu te pot înțelege. Cum poți fi membru al partidului comunist cînd vezi cu ochii tăi unde duce comunismul?"

După părerea lui (mai tîrziu am constatat că și alți străini rezidenți în România împărtășeau acest punct de vedere), de vină nu era sistemul comunist, ci dictatorul. Comunismul nu-și epuizase experiența istorică, ci fusese deturnat de la intențiile lui de guvernări incompetente. Cei trei mari M sub care se desfășurase mișcarea studențească din 1968 de la Paris (mișcare care a atins și sensibilitatea studenților italieni) reprezentau pentru lectorul italian o alternativă posibilă la economia de piață. Cei trei M erau Marx, Mao și Marcuse. Pînă la acele discuții nu am știut că revolta intelectuală a stîngii din Franța avea culoare comunistă și nu am realizat că intelectualitatea matură a Parisului făcuse o opțiune atît de radicală.

Nedumerirea mea a sporit pe durata alegerilor prezidențiale din Franța anului 1995: nu mi-am imaginat niciodată că stînga franceză se poate reuni sub steagul roșu și poate intona "Internaționala" într-o sală cu 10.000 de locuri. "Internaționala" dă semnalul luptei de clasă. Nu este simbolul unei solidarități oarecare, ci manifestul unei discriminări. Ea nu instalează credința în egalitate, ci pregătește o dictatură. Comunismul nu redistribuie în mod echitabil niște resurse, ci uzurpă un drept cîștigat și face loc pentru legea bunului plac. Cu toată mirarea, mi-am zis că extrema stîngă franceză este în dreptul ei într-o țară cu tradiție democratică și că simpatiile de care se bucură nu depășesc, în Franța, un prag de 5%. Alegerile au demonstrat-o. Există și acolo o pătură săracă, amăgită de discursul comunist.

Franța mi-a rezervat ultima surpriză la înmormîntarea fostului ei președinte, François Mittérrand. Imaginile de arhivă prezentate cu prilejul decesului său l-au arătat pe Mittérrand în felurite ipostaze ale carierei sale politice. Spre stupoarea mea, l-am descoperit pe fostul președinte la o întrunire publică a Partidului Socialist, la a cărui constituire François Mittérrand a avut un rol important. Am trăit tot timpul cu iluzia că mișcarea socialistă modernă nu are nimic în comun cu doctrina marxistă, ci se revendică și ea de la carta drepturilor omului, de care nu era străină nici Revoluția franceză, cu toate crimele ei. Ca să-l descopăr pe François Mittérrand în fața unei mulțimi cuprinse de fiorul egalitar. Ridicat în picioare, la prezidiul Partidului Socialist, François Mittérrand cînta, o dată cu sala, "Internaționala". În momentul acela mi-am explicat cum de puterile comuniste din Estul Europei au fost privite cu destulă toleranță, ca să nu zic bunăvoință, de cancelariile occidentale. Social-democrația din Vest nu era diferită, în esență, de socialismul răsăritean. Am înțeles pe loc de ce URSS a cheltuit atîția bani, în perioada de după al doilea război mondial, pentru a susține partidele comuniste din țările occidentale. Unui partid socialist îi trebuie foarte puțin pentru a renunța la principiile statului de drept, la pluripartidism și la economia de piață. Cînd dreptul la proprietate începe să fie pus sub semnul îndoielii, cînd se face, de către stat, o redistribuire cît mai echitabilă a tuturor bunurilor, conturul fragil al proprietății se șterge. El poate fi mutat cu ușurință mai la dreapta sau mai la stînga, după cum, la fel de bine, poate fi desființat. Săracii uită repede că a existat un moment, în istoria comunității lor, cînd toată lumea a plecat de la aceleași șanse și că "inegalitățile" care apar și se adîncesc nu se datorează "orînduirii nedrepte", ci felului în care fiecare a înțeles să-și gestioneze bunurile. Egalitatea este tentantă ca idee doar pentru cei incapabili să lupte. Cine șterge concurența din lume aduce în locul ei o sărăcie egală. ■

LUMEA MUZICII

Între elitism și vulgaritate

Samir GOLESCU

Muzica clasică a devenit, mai mult ca oricînd, obiectul predilect al batjocoritorilor de profesie. Într-un film de acțiune, spargerea "jubilatorie" a seifului este ilustrată sonor prin tema finalului Simfoniei a IX-a de Beethoven. Într-un alt film, asasinul interpretează, cu neverosimilă pricepere, o sonată beethoveniană. Într-o comedie, Saint Bernardul casei este botezat... Beethoven, spre amuzamentul gros al sălii. În documentare și în emisiuni politice, teme izolate, reduse la statutul de muzică de fond, sînt secționate din simfonii clasice, de preferință din Beethoven, Mozart și (ultimul răcnet!) Mahler. În diverse emisiuni radiofonice se pot asculta teme clasice, "modernizate" într-un chip odios. Nu sînt împotriva acestor "adaptări" din rigoare principială - caracterul sacrosanct al partiturilor originale etc. Transcripțiile frizează genialitatea atunci cînd cel ce transcrie și creatorul transcris comunică spiritual (Bach - Liszt - Kreisler - Rahmaninov sînt astfel de cazuri). Problema este că "modernizările" în cauză sună îngrozitor în concretul lor, demascîndu-și incompatibilitatea violentă cu creațiile originale. La radio și la televiziune se difuzează, în pofida spațiilor generoase de emisie, bucăți de piese, secționate fără rost și fără milă. Sînt curios cum ar reacționa iubitorii de sculptură dacă li s-ar oferi spre contemplare, izolate, un braț și un picior ale unor sculpturi celebre. Sau cum ar reacționa un cinefil veritabil, dacă ar viziona gag-urile lui Chaplin izolate de întregul care le conferă, doar el, forța tragică. În cazul muzicii se uită adesea că opera de artă este un organism, nu o însăilare, o "sumă de...".

Toate aceste forme de batjocorire, voluntară sau nu, a muzicii clasice își au originea, după părerea mea, în 3 neînțelegeri fundamentale:

Folosirea nesăbuită a procedeelor de reproducere sonoră. În secolui al XIX-lea, un concert simfonic reprezenta un eveniment cel mult săptămînal (și doar pentru puținii ascultători privilegiați). Muzica era prețioasă și pentru că era înconjurată de tăcere. Astăzi radio-ul, televiziunea, discurile etc. inflaționează oferta muzicală, producînd inevitabila saturație.

Caracterul supranoțional al valorilor morale prezente în muzică. Perceperea substanței morale, care "ține laolaltă" sunetele ce compun o temă beethoveniană, pretinde familiarizarea prealabilă cu limbajul muzical specific. Multor oameni însă limbajul beethovenian le este la fel de familiar ca artizanatul malgaș. În filmul Căința, personajul dictatorului - o canalie perfectă - recită Sonetul 66 de Shakespeare, ridiculizîndu-l prin simplul fapt că el, canalia, îndrăznește să-l invoce. Indignarea scontată (a spectatorului) este obținută cu ușurință. Posedînd o consistență morală comparabilă cu cea a marii poezii, trimiterea muzicii în derizoriu ar trebui să suscite o indignare similară. Că nu se întîmplă așa, nu este vina muzicii.

Credința majorității oamenilor că muzica "serioasă" privește doar snobii, Conservatorul și Academia. Falsul elitism conținut în această presupoziție este lesne explicabil. Muzica ușoară actuală este văzută ca "prezență", aducătoare de plăceri, aidoma unei cafeluțe, unei țigări. Muzica clasică, așa "onorabilă" cum zic unii că e, ar semăna mai mult cu uleiul de ricin. Va fi făcînd ea bine, dar e greu de suportat. Este totalmente fals. Marea muzică (atunci cînd este și bine interpretată) nu este distantă, muzeală, scorțoasă, rece, rafinată, pretențioasă, greoaie, abstractă, elitistă, plictisitoare, incomodă! Efortul pe care îl solicită familiarizarea inițială cu limbajul nu este nici pe departe imens, în comparație cu satisfacțiile oferite ulterior - satisfacții depline, senzuale și spirituale în același timp. Muzica clasică nu se opune muzicii ușoare, ci o înglobează și o depășește infinit.

Am încercat să mă obiectivez cît de cît și să detectez atributele fundamentale ale muzicii ușoare actuale, așa de prețuită de tineri. Este vorba, cred, despre: simplitate (adesea degenerată în schematism); vitalitate (prezentă prin ritmicitatea primitivă, obsedantă); erotism (subminat de explicitarea sa excesivă, distrugătoare de vrajă). Atunci cînd tinerii fani ai muzicii ușoare vor asculta cu adevărat "bătrîna" muzică clasică, vor descoperi (probabil cu stupoare) în mesajul acesteia caracteristicile de mai sus, pe care le credeau apanajul muzicii "lor". Le vor descoperi însă într-o spiritualizare de o cu totul altă noblețe și semnificație. Nu cunosc "suspense muzical" mai terifiant decît cel din Patetica lui Ceaikovski, erotism mai intens decît cel din Tristan...: de Wagner, interogație metafizică mai acută - mai modernă, dacă țineți - decît în Das Lied von der Erde de Mahler.

Așa cum Hamlet este și un teatru "polițist", înglobat însă în ceva infinit superior, muzica clasică nu este rezervată "omului elitist", ci celui întreg. Rădăcinile și coroana omului, forța sa și vulnerabilitatea sa, pătimirile ancestrale, făptura prezentă și prefigurările celeste, nimic din ceea ce este omenesc nu este eludat în muzică. Ea ne privește și ne așteaptă, răbdătoare, pe toți, chiar și pe cei ce i se refuză, neînțelegînd-o, disprețuind-o. ■

AGENDA OMULUI DE AFACERI

CABINET OBSTETRICĂ-GINECOLOGIE
Viața medicală

- asigură consultații de obstetrică-ginecologie
- tratamente
- mici intervenții (chiuretaje)
- analize
- sexologie

Podu Roș, str. Țutora 4, sc. E, ap. 1, tel. 122034.
Program: zilnic 12,00-19,00, sîmbătă 9,00-14,00.
Contact: Dr. Alexandra Ovănescu, Dr. Masheh Osama

ALFA CIVIC

distribuie
scule, dispozitive, unelte, accesorii
BOSCH, MAKITA, METABO, STAYER, FELISATTI, FIAC, P.G.M., AQUAPOMPE

Tel. 032-222308

ELECTRIC PULS SRL

oferă

- sisteme de alarmă DSC Canada
- componente electronice
- telecomenzi video

Telefon 230059, fax 230094

NATIONAL PROTGUARD
Filiala Iași

servicii de pază și protecție

Hotel Unirea, camera 1204, tel. 117105, 211463
Contact: Iulian Florea, Director economic

IRSIDO SRL

vă oferă en gros

- rechizite de birou (bibliorafturi, caiete mecanice, mape, dosare, capsatoare, perforatoare, seturi de birou) produse ESSELTE - Franța
- articole de scris (pixuri, pixuri ceramice, stilouri, creioane mecanice, evidențiatoare, markere), produse SCHNEIDER - Germania și MICRO - Corea
- hîrtie xerox, hîrtie calc, indigouri

Str. Toma Cozma nr. 7A, tel. 144255

CRISS GROUP SRL

vinde en gross

- băuturi: vodcă: PERFECT, FIRIZA, SATRA, CLUB 22
  rom: PIRAT, COMOARA
  lichioruri (15 sortimente)
- țigări
- paste făinoase
- dulciuri
- conserve: carne, pește
- margarină
- produse cosmetice
- detergenți

Bd. Poitiers 14, Centrul comercial Euromarket, tel. 251759

LIVIUS

- Calculatoare SALIENT (garanție 3 ani)
- Imprimante (ace/jet/laser/color)
- Plottere și cutter-plottere ROLAND
- Programe de contabilitate CIEL
- JURIST-PC: colecție de legi

str. Fătu 1A, tel/fax:032/11.22.21

PETRA SRL

societate mixtă româno-germană

- transformatoare toroidale de rețea în gama 15VA - 5000 VA
- rebobinări motoare și transformatoare electrice
- acționări electrice și automatizări
- lămpi și becuri cu halogen 20, 50 W
- proiectoare și becuri cu halogen 100(150)W, 300(500)W
- reclame luminoase
- componente electonice și aparatură, import Germania

str. Împăcării nr. 27, tel. 125808, fax 221281

PALLADIAN COMPUTERS

Calculatoare	Imprimante
Service	Software
Multimedia	Subansamble

Cea mai bună OFERTĂ!

Str. Arcu 85, tel. 211696, 250050, fax: 211696

HONDA
S.C. PIT STOP S.R.L.
dealer autorizat pentru Moldova

- motoare de uz general (2.2 -20 CP)
- motopompe (600-2300 l/min)
- generatoare electrice (0.35 - 12 KVA)
- motoare de barcă (2 - 45 CP)

Calitate japoneză originală.

Str. C. Negri 62; Tel 032-147968; Fax 032-211238; CP 171- OP 1 Iași

---

CANEL SRL

SISTEME DE ALARMĂ

pentru imobile, locuințe etc.

Str. I. C. Brătianu nr. 22
Tel. 032/114821, Tel/Fax: 032/211986

TUDOR MAGNUM

comercializează

- nasturi
- fermoare diverse
- tercoturi
- ață bumbac și sintrom
- elastic
- blană sintetică
- capse
- pernițe umeri și tricoturi

Program 9.00-18.00 Sîmbăta 10.00-14.00
Str. Fundac Gavril Muzicescu - fostă Banu (lîngă IIRUC), tel.213676.

CLAVAGET SRL

oferă prin magazinele sale
din incinta COAFOR - Piața Unirii
și COAFOR - "Super Copou"
Produse COLGATE-PALMOLIVE, FARMEC, FA
Produse electronice și electrocasnice
PREȚURI FĂRĂ CONCURENȚĂ!!
Tel. 213362

MOLDROM SA

import - export

materii prime, laminate din oțel și materiale de construcții

Str. Tătărași nr. 57, tel./fax 173025, 172799, 270499
Contact: Constantin Badea, Director executiv

TOFAN GRUP SA
Filiala Iași

comercializează
anvelope și camere auto

Str. Ghica Vodă 1B (demisol), tel. 114782
Contact: Cornel Arcip, Director

COMITEL SRL

oferă și instalează
echipamente PANASONIC
centrale telefonice, telefaxuri, audio-video
instalații pentru aer condiționat

Iași - Bd. Copou nr. 3, parter - cam. 2
Tel. 032-210054; 213375

ROTHERM SRL

oferă și instalează echipamente pentru încălzire centrală și condiționarea aerului, import Italia și Franța, reprezentant al firmelor:

RADIANT - microcentrale și cazane de încălzire (gaz metan și motorină)
- arzătoare (gaz metan, motorină și CLU)

CIAT - unități de ventilație, climatizare și tratarea aerului, schimbătoare de căldură cu plăci

Service în garanție și post garanție.

PREȚURI MINIME PENTRU UN CONFORT MAXIM!

Tel./Fax: 032/175105

ABES MED SRL

comercializează

- băuturi: vodcă: PERFECT
  produse VALCO - Baia Mare
  lichioruri
  sucuri
- țigări
- paste făinoase
- dulciuri
- conserve
- margarină
- hîrtie igienică
- produse cosmetice
- detergenți

Bd. Poitiers 14, Centrul comercial Euromarket

SC VIBLANC SA

vinde

- Frigidere "Arctic":
  - 240 l = 640.000 lei
  - 180 l = 540.000 lei
  - 140 l = 450.000 lei
- Congelatoare "Arctic":
  - 210 l = 868.000 lei
  - 160 l = 760.000 lei
  - 120 l = 606.000 lei
- Aragaze Satu - Mare - 4 ochiuri - 310.000 lei
- Combine frigorifice - 230 l = 850.000 lei
- Lăzi frigorifice "Arctic" - 113 l = 600.000 lei

Produsele au garanție 12 luni.

Tel. 032/14.22.89; 032/14.80.19

LOG SOFT SRL

desface prin **Magazinul SUNSHINE:**

- componente electronice și aparatură import Germania
- proiectoare, lămpi și becuri cu halogen
- transformatoare toroidale produse de SC PETRA SRL
- faxuri și copiatoare
- consumabile

str. Anastasie Panu 2A, tel. 032/211130, fax: 032/137766

ORU SRL

IMPORTATOR DIRECT - ARTICOLE PAPETĂRIE - MADE ÎN GERMANIA

VĂ OFERĂ

- agende
- bibliorafturi
- hîrtie xerox A4+A3
- diverse articole de papetărie

Vînzări direct din depozit cu RABATURI în funcție de valoarea comenzii.

Str. Păcurari nr. 129, bl. 601, tel/fax: 032/165658

FIMEX SRL

reprezentant **HOLDING ENERGI-CO** București
comercializează și instalează:

- echipamente de încălzire centrală
- echipamente de condiționare aer
- echipamente tehnico-sanitare
- piese și dispozitive pentru instalații

Str. Cuza Vodă nr. 8 Tel./Fax: 032/211333

MIXT COM SRL *vinde en gros:*

✓ produse cosmetice:
- Colgate Palmolive cu 3% sub pretul fabricii;
- Farmec Cluj - AC -0%
- deodorante gama Fa, Denim, Impulse, Rexona, 8x4, Extase, Fleurs de Paris
- fixativ, neofix, soluție permanent la rece

✓ detergent

TRANSPORT GRATUIT PE BAZĂ DE COMANDĂ! ***CONDIȚII AVANTAJOASE DE PLATĂ!***

Complex Comercial SIRAJ, stand 3C, tel. 213482

ELCOSERV SRL

- case de marcat electronice
- cîntare electronice
- calculatoare electronice
- reparații, service, consumabile

Tel./fax: 032/230205

VÎNZĂRI

SC LUMINA SRL
oferă en gros la preț de producție, ***preparate din carne*** pentru: unități comerciale, consumuri colective și diverse ocazii (nunți, mese festive etc.). Relații zilnic, la tel. **131622**, orele 8-16, dl. **Alexandru Ioan**.

Vînd conductori și cabluri electrice din cupru sau aluminiu, orice dimensiune. **Tel. 210766**.

Oferim hîrtie ambalaj uz general și hîrtie ambalaj specială (pentru preparate și carne).
Tel. 116864, 116370.

Vindem hîrtie ziar neutilizată în procesul de producție, ce poate fi folosită ca ambalaj. Preț 910 lei/kg. Rel. la tel. 230060.

Mori de cereale
-proiectare
- comercializare
- reparații
- montaje
Reprezentant autorizat ***SEMAG TOPLEȚ*** în Moldova, Basarabia și Ucraina. Înainte de a investi consultați un specialist! Tel. **032-252204**.

■ Vînd moară de porumb - 600 kg/oră, presă de ulei - 1000 kg/zi. Telefon 032/143493, între orele 18,00-21,00. (74457)

■ Vînd S.R.L. înființată în 1992, balanța zero. Telefon 110094, după ora 14,00. (74969)

■ Vînd dispozitive cu telecomandă pentru deschiderea automată a porților vilei dvs. Telefon 032/137119. (340086)

■ Vînd vin nobil și producător. Telefon 122302. (340856)

■ Vînd brac german (2 luni). Telefon 035/471083. (340093)

■ Vînd motor trifazic 7,5 kw, preț convenabil. Telefon 111624. (340112)

■ Vînd patine cu ghete albe, nr. 36,5, stare perfectă. Telefon 135734. (340057)

■ Vînd haină blană nutrie, lungă, și haină 3/4, noi. Telefon 144970. (340104)

AUTO MOTO

■ Vînd set complet perii spălătorie auto tip ARAL. Preț negociabil 1000 DM. Relații la telefon 033/732011. (638249)

■ Vînd Citroen AX 11 RE, fabricație Germania, neînmatriculat, an fabricație 1989, stare tehnică bună. Preț negociabil 5400 DM. Relații la telefon 033/732011. (638250)

■ Vînd Renault Trafic Bus, an fabricație 1989, neînmatriculat, stare tehnică bună, pe benzină, tracțiune față. Preț negociabil, 8000 DM. Relații la telefon 033/732011. (638249)

■ Vînd Auto-service cu toate dotările, șoseaua Bucium nr. 30. Relații la telefoanele 145647 sau 165689. (74951)

■ Vînd Citroen G.S.A, an fabricație 1981, înmatriculat (cu o mică defecțiune la suspensie), preț negociabil. Telefon 125913. (340071)

■ Vînd urgent Volvo 343, în stare perfectă de funcționare cu carte identitate, inspecția tehnică pînă în 1997, asigurare CASCO 1996. Pașcani, telefon 762139. (340102)

ELECTRONICE

Vînd xerox PANASONIC de înaltă performanță. Tel. 130561, 230014.

CASE - TERENURI

■ Vînd casă cu grădină în suprafață de 2,05 ha în loc. Bucecea, Botoșani. Telefon 031/531071.

■ Vînd (închiriez) 3000 m la șosea, 2 km de Iași, pentru depozit, sau schimb cu apartament. Telefon 179836. (74491)

■ Vînd apartament Mircea cel Bătrîn nr. 22, preț avantajos, negociabil. Telefon 160005, între orele 16,00-21,00. (74974)

■ Vînd teren construibil, 1000 mp, în satul Valea Adîncă, comuna Miroslava. Relații la familia Barău Petru. (340132)

SUNAȚI ACUM
AGENȚIA CASTER
- tranzacții imobiliare (case, terenuri)
- intermediem vînzări, închirieri și schimburi de case, apartamente și terenuri.

Înscrierea în baza de date și reclamă (presă și radio) gratuită.
Ofertă actualizată permanent pe computer.
Perfectarea actelor în regim de urgență,
Pentru informații suplimentare sunați acum la tel. **142110/106**, între orele 9.00-19.00, sîmbăta 9.00-14.00.
Hotel Unirea, cam. **106**.

AGENȚIA CASTER
vinde
apartament 3 camere decomandate, 2 balcoane, stare foarte bună, Piața Voievozilor. Preț aproximativ, 30 milioane lei.
Pentru informații suplimentare sunați la tel. **142110/106**, între orele 9.00-19.00, sîmbăta 9.00-14.00.
Hotel Unirea, cam. **106**.

AGENȚIA CASTER
vinde
terenuri în zone bune, diverse utilizări.
Prețuri avantajoase.
Pentru informații suplimentare sunați la tel. **142110/106**, între orele 9.00-19.00, sîmbăta 9.00-14.00.
Hotel Unirea, cam. **106**.

CUMPĂRĂRI

CUMPĂR
apartament 3 camere, decomandat sau semi, et. 1-3, zona Tătărași, Ciurchi, Oancea
Ofer pînă în 22 mil. lei
Tel. 179.737

AGENȚIA CASTER
cumpără și închiriază
garsoniere, apartamente, case, terenuri, spații comerciale, spații producție.
Pentru informații suplimentare sunați la tel. **142110/106**, între orele 9,00-14,30 și 16,00-19,00.
Hotel Unirea, cam. **106**.

AGENȚIA CASTER
cumpără
1, 2, 3, 4 camere, indiferent de zonă și stare. Prețuri avantajoase, funcție de zonă, amplasare și amenajări.
Pentru informații suplimentare sunați la tel. **142110/106**, între orele 9.00-19.00, sîmbăta 9.00-14.00.
Hotel Unirea, cam. **106**.

AGENȚIA CASTER
cumpără urgent
apartament 2-3 camere, decomandate, etaj intermediar, zonele Independenței, Oancea, Podu Roș, Gară, Autogară.
Preț avantajos.
Pentru informații suplimentare sunați la tel. **142110/106**, între orele 9.00-19.00, sîmbăta 9.00-14.00.
Hotel Unirea, cam. **106**.

■ Cumpăr dolari 3270-3380 lei/buc., mărci 2280-2350 lei/buc. Telefon 161489. (340064)

■ Cumpăr obiecte din aur (mari). Telefon 018/613231, Iași. (73445)

ÎNCHIRIERI

AGENȚIA CASTER
caută urgent spre închiriere
apartament 3-4 camere, mobilate, zonă centrală, pentru 6 luni.
Preț 250-300$/lună.
Pentru informații suplimentare sunați la tel. 142110/106, între orele 9.00-19.00, sîmbăta 9.00-14.00.
Hotel Unirea, cam. **106**.

AGENȚIA CASTER
caută spre închiriere
garaj în zona Socola - Țuțora.
Pentru informații suplimentare sunați la tel. **142110/106**, între orele 9.00-19.00, sîmbăta 9.00-14.00.
Hotel Unirea, cam. **106**.

AGENȚIA CASTER
caută spre închiriere
casă în București, cu spațiu pentru birouri în suprafață de 80-100 mp, cu 1(2) dormitoare și cu telefon.
Pentru informații suplimentare sunați la tel. **142110/106**, între orele 9.00-19.00, sîmbăta 9.00-14.00.
Hotel Unirea, cam. **106**.

AGENȚIA CASTER
caută spre închiriere
spațiu comercial în Iași, zonă centrală sau semicentrală, în suprafață minimă de 50 mp - 200 mp.
Pentru informații suplimentare sunați la tel. **142110/106**, între orele 9.00-19.00, sîmbăta 9.00-14.00.
Hotel Unirea, cam. **106**.

AGENȚIA CASTER
caută spre închiriere
apartamente cu 1, 2 sau 3 camere, preț avantajos.
Pentru informații suplimentare sunați la tel. **142110/106**, între orele 9.00-19.00, sîmbăta 9.00-14.00.
Hotel Unirea, cam. **106**.

■ Caut să închiriez spațiu central (termen lung). Telefon 018 /613231, Iași. (73444)

■ Ultracentral, spații pentru reprezentanțe, sedii de firmă, birouri. Relații la telefon 210711, 210706, 210645.

SCHIMBURI

Schimb apartament cu trei camere decomandate, cu gresie, faianță și alte îmbunătățiri, etaj 1, situat în Frumoasa, cu apartament similar în zonele centrale. Ofer diferență de zonă. Tel. 221491.

■ Schimb (vînd) casă 2 camere, neterminată (locuibilă), cu grădină și pomi, lîngă pădure în Horlești - Voinești, unui vînător, apicultor, pictor, poet etc. (după caz și 0,5 ha teren arabil) sau schimb cu apartament, garsonieră și auto. Telefon 146023. (71195)

■ Schimb (vînd) teren cu vie, aproximativ 2 ha în Ciurea, zona Zanea, cu Vaslui. Telefon 328012, Vaslui. (74449)

■ Schimb apartament 3 camere decomandate, Nicolina II (str. Măgurii) cu apartament 2 camere plus diferență. Telefon 125913. (340069)

DECESE

Cu nemărginită durere, fii, nurorile și nepoții anunță moartea fulgerătoare a celui ce a fost un bun tată, socru și bunic
PETRE IOAN
la numai 65 de ani, fost mecanic de locomotivă. Înmormîntarea va avea loc miercuri, 7 februarie 1996 la Cimitirul Eternitate, în capela căruia este depus.Un gînd pios pentru sufletul lui bun și drept Dumnezeu să-l odihnească în pace.

* * *

Soțul Geo, copiii Cătălin și Codrin anunță dispariția fulgerătoare a dragei lor soții și mame,
NISTOR CORNELIA (PACEA)
Nu te vom uita niciodată. Dumnezeu să te odihnească în pace.
Înmormîntarea are loc miercuri, 7 februarie 1996, ora 13,00. Corpul neînsuflețit este depus la Cimitirul "Sf. Petru și Pavel".

* * *

Soția, fiica, fii, nurorile, ginerele, nepoții și strănepoții anunță cu mare durere încetarea din viață a celui care a fost
BEREZOSCHI MIHAI
soț și tată iubitor.
Înmomîntarea va avea loc în ziua de marți, 6 februarie 1996, în satul Iurești, jud. Botoșani.
Dumnezeu să-l odihnească în liniște și pace.

CONDOLEANȚE

Colegii și prietenii sînt alături de plt. CALFA Gabriela în aceste momente grele pricinuite de decesul mamei soacre și îi transmit sincere condoleanțe.

Familia Loghin Duță este alături de familia Aionesei Cătălin în aceste momente grele pricinuite de decesul celei care a fost **BĂTĂUȘU ELENA** Sincere condoleanțe.

Colegii din Serviciul Aprovizionare de la SC TEHNOTON SA transmit sincere condoleanțe dl. POPA Constantin pentru greaua pierdere suferită prin decesul mamei soacre. Dumnezeu să o ierte.

Colegii UM 01568 Iași sînt de plt. CALFA Gabriela în aceste momente grele pricinuite de decesul mamei soacre și îi transmit sincere condoleanțe.

Doamna dirigintă și colectivul clasei a X-a C al Liceului "Emil Racoviță" sînt alături de colega lor ȘTEFĂNESCU Irina la marea durere pricinuită de decesul bunicului. Sincere condoleanțe.

Colegii din SC ICIT FIBRESIN SA sînt alături de d-na ing. RUSU Maria și transmit condoleanțe pentru pierderea tatălui.

Elevii clasei a VII-a A de la Școala 38 "Petru Poni" Iași transmit sincere condoleanțe domnului director PĂLIMARU Mihai pentru pierderea suferită.

OFERTE SERVICII

■ **Profesor, meditez matematică pentru admitere la facultate. Preț 5.000 lei/h. Telefon 128563.**

■ **Inginer, repar mașini de spălat (automate sau obișnuite), uscătoare de rufe, mașini de spălat vase, mașini de cusut, alte aparate electrocasnice. Telefon 233216, după ora 17,00. (71826)**

■ Prezicem viitorul în Tarot. Scrieți problema care vă frămîntă și expediati scrisoarea la OP4, CP 1073, Iași, cu chitanta prin care ati achitat 5000 lei în cont 4072996050062 BRD - Ag. A. Panu Iasi. Primiți răspunsul prin poștă, confidential! (70276+77)

■ Instalez sisteme de alarmă și interfoane. Telefon 215434. (74492)

■ Asistent recuperare medicală efectuez tratament la domiciliul pacientului (masaj partial și general; electroterapie; gimnastică recuperatorie) în afecțiuni reumatismale, posttraumatice, neurolo-gice (hemiplegii, hemipareze). Telefon 152517. (340059)

Transport marfă și persoane cu Break Diesel, 145 lei/km.

Telefon ***129995*** sau ***141464***.

COMPANIA DE TURISM
NET
Excursii în:
TURCIA
07.03.1996
Asigurăm transport *GERMANIA* și *FRANȚA* și asistență obținere viză pentru *FRANȚA*.
Schiuri de închiriat pentru vacanțe la BORSEC, TUȘNAD, SOVATA.
Casa Modei
-mezanin
Telefon **117596**.

CORPO SAN
societate specializată în servicii medicale mobile
oferă,
începînd cu data de
1 februarie 1996
ASISTENȚĂ MEDICALĂ NON STOP

Începînd cu data de *1 februarie 1996*, **Corpo San** va sta la dispoziția dumneavoastră 24 de ore din 24. În orice moment din zi sau din noapte veți putea beneficia de serviciile **Corpo San**, dînd un simplu telefon. Un echipaj medical de înaltă calificare se va deplasa de fiecare dată, în maximă urgență, la dumneavoastră. Astfel, începînd cu *1 februarie*, sistemul de asistență medicală de urgență la domiciliu devine o realitate. Un simplu telefon și **Corpo San** va fi acolo unde este nevoie de ajutor. Vă reamintim pe scurt serviciile pe care **Corpo San** vi le oferă

NON STOP
începînd cu data de *1 februarie 1996:*

- consultații medicale la domiciliul pacientului, cu deplasare la pacient în regim de maximă urgență
- tratamente de urgență la domiciliul pacientului
- transportul și internarea pacientului în cazuri de necesitate
- analize de laborator la domiciliul bolnavului
- tratamente injectabile, intravenoase și intramusculare, la domiciliul pacientului
- eliberarea de rețete în regim compensat, precum și eliberarea altor acte medicale.

De la *1 februarie 1996*, apelați
NON STOP
Corpo San
la telefon
113.130.
SOSIM IMEDIAT!

Dr. AILIOAIE
- medic primar
- DOCTORUL FAMILIEI
permanent.
Tel. ***25.11.17.***

DR. IORDACHE CONSTANTIN, MEDIC PRIMAR PEDIATRU,
oferă
consultații
la domiciliul copiilor bolnavi.
Tel. **214001**.

LOCURI DE MUNCĂ

■ **S.C. ACVARES S.A. Iași angajează economist(ă), cu vechime minimă de 5 ani în domeniu, pentru activitatea de personal-financiar. Informații suplimentare la telefon 124153 sau 221909. (340091)**

■ S.C. MAXA S.R.L., str. Poitiers nr. 14, telefon 230445, 230446, angajează prin concurs: - manager cu experiență în conducerea unei societăți de comerț, cunoscător al limbii engleze, vîrsta 35-50 ani, vechime în domeniu minim 10 ani; - economist-contabil autorizat, vîrsta 35-45 ani, cel puțin 10 ani vechime în contabilitate, de preferat să cunoască lb. engleză sau germană; agent de vînzări, bărbat 28-35 ani, cel puțin 3 ani vechime, experiență comercială în distribuție, cunoscător al limbii engleze. Concursul va avea loc pe data de 8 februarie, la sediul societății.

Sînteți o persoană dinamică?
Doriți să lucrați la o firmă de renume?
Noi vă oferim șansa afirmării profesionale!
S.C. IULIUS S.R.L
angajează
SECRETARĂ DE AFACERI
Condiții:
- studii superioare
- vîrsta max. 35 de ani
- prezență plăcută
- cunoștințe de secretariat, birotică
- cunoștințe minime de management - marketing
- cunoașterea unei limbi străine la nivel conversațional.

Eventualele cunoștințe de operare PC pot constitui un avantaj.
Oferim:
- salarizare avantajoasă
- angajare cu carte de muncă
- condiții de muncă foarte bune.

Persoanele interesate sînt rugate să prezinte un curriculum vitae și o scrisoare de motivație la sediul firmei IULIUS situat la Casa Modei et. 3, pînă la data de 06.02.1996, între orele 8.oo-15.oo.

SC "3P ROMÂNIA" SRL,
angajează
secretară
Condiții: vîrsta max. 30 ani, prezentabilă, cunoscătoare a limbii engleze și a operațiunilor pe calculator.
Salariu atractiv.
Cererile însoțite de un curriculum vitae vor fi prezentate la Compartimentul Personal al Companiei, situat în incinta SC "Moldoplast" SA, Calea Chișinăului 23 Iași, între orele 8.00-16.00. Relații suplimentare la tel: **032/232734**, **231583**,

ȘCOALA NORMALĂ "VASILE LUPU" IAȘI
organizează în ziua de 12.02.1996, ora 13,00, concurs pentru ocuparea următoarelor posturi:
- **1 POST PEDAGOG** (femele)
- **1 POST SUPRAVEGHETOR** (bărbat)
- **1 POST TÎMPLAR**
- **4 POSTURI ÎNGRIJITOR**

Relații la tel. 214955.

LICITAȚII

■ FEDERALCOOP Iași, sucursala Pașcani, vinde prin licitație publică un autocamion SAVIEM basculabil de 7,5 to., an fabricație 1990, în perfectă stare de funcționare. Relații la telefon 132223 sau 764197. Înscrierile pentru licitație se fac la FEDERALCOOP Iași, str. Sfîntu Lazăr nr. 39-41 sau la Sucursala Comercială Pașcani, str. Dragoș Vodă nr. 22. Consumcoop Ruginoasa vinde prin licitație publică mijloc de transport AUTO DUBĂ, cu capacitatea de o tonă. (340114)

DIVERSE

■ **S.C. caută colaborator serios, cu spațiu adecvat, pentru depozit materiale de construcții. Oficiul Poștal 1, C.P. 255. (340077)**

■ Administratorii Societății Divizate de la S.C. METALO-CHIMICE, S.C. ALIMENTARA, S.C. GASTROCOM sînt invitați marți, 6 februarie 1996, ora 9.30, la restaurantul "Dunărea" pentru comunicări urgente. (340103)

Vă anunțăm că ***biroul notarului public*** **SILVIA FROST** și al ***notarului public*** **ZAHARIA GHEORGHE** se află pe Bd. Copou nr. 3, în **clădirea ARDAF**, lîngă DACIA FELIX.
Program:
8,30 - 16,00
sîmbătă 9,00 -13,00
Telefon 213768

CENTRUL DE PERFECȚIONARE AL MINISTERULUI CULTURII BUCUREȘTI
CASA DE CULTURĂ A SINDICATELOR IAȘI
organizează
ȘCOALA SUPERIOARĂ DE SECRETARIAT
Se studiază:
- Tehnica activității de secretariat
- Stenodactilografie
- Utilizarea P.C. - urilor. Tehnoredactare computerizată
- Limba engleză
- Elemente de contabilitate.

Școala va funcționa în perioada 4 martie - 20 iulie 1996.
Se eliberează diplome recunoscute.
Relații la tel. 135158.

Domnul CRIU CONSTANTIN, fost salariat la TV Europa Nova, actualmente șofer pe taxiP, cu nr. 4 IS 5931 este rugat să treacă urgent pe la firma PALEXIM SRL sau să telefoneze la 146942, sau 018/613103.

Profesorii, elevii și absolvenții **Grupului Școlar Agricol Holboca** *au hotărît ca, în luna iunie 1996 să aniverseze 35 ani de la înființarea Școlii Profesionale și 25 ani de existență a liceului. Pentru ca unitatea să-și poată primi oaspeții, în haină de adevărată sărbătoare, apelăm la toți cei legați sufletește de acest lăcaș de cultură să sprijine acțiunea din punct de vedere material și financiar. Sumele de bani pot fi depuse în contul 50194701665, deschis la Trezoreria Iași.*

AGENDA OMULUI DE AFACERI

ELCOSERV SRL
vinde:
Role de hîrtie pentru case de marcat și calculatoare de birou:
57 mm - 885 lei cu TVA
44 mm - 930 lei cu TVA
37,5 mm - 634 lei cu TVA
Tel./fax: 032/230205

DIRECT ***SRL***
produce și comercializează
- antigel concentrat și preparat
- lichid de frînă
- electrolit
- tananți
- uleiuri
- degresanți
- vopsele

} pentru industria textilă și pielărie
Str. Tătărași 31, tel. 032/176335, fax 032/270321

TRANSCOM SA
efectuează
- transport auto
- reparații auto

închiriază spații de parcare
Str. Aurel Vlaicu 54, tel./fax 173636, 173078

ȘANTIER NR. 9 INSTALAȚII SA Iași
lansează construcția de locuințe cu plata în rate eșalonate pe termen de 15 ani cu dobînda de 15% pe an.
Str. N. Iorga nr. 26A, et. I, cam. 25-28, Tel/Fax: 133073
Contact: Hogaș Constantin - director

RATINEX SA - FILIALA IAȘI
execută lucrări de deratizare și dezinfecție pentru agenți economici si persoane particulare cu următoarele tarife:

AGENȚI ECONOMICI	PERSOANE PARTICULARE
dezinsectie - 35 lei ÷ 51 lei	dezinsecție - 15.000 lei/cameră
deratizare - 15 lei ÷ 19 lei	deratizare - cutii 1/2 kg - 2500 lei/buc

Ștr. Păcurari nr. 66, tel. 032/112817

ED&F MAN ZAHĂR PRODUCT SRL
vinde en gros
- zahăr rafinat la saci de 50kg

Prețuri avantajoase !!!
Roman, str. N. Titulescu, bl. 14, sc. C, et. 2, ap. 78, tel./fax 033/733532
Contact: dl. Dan Petrea

CD CENTER
- CD AUDIO - 15.000 lei/buc. peste 100 titluri
- CD-ROM-uri import USA Enciclopedii, jocuri, soft, medicină...
- Diskete 3,5" cu jocuri - 4000 lei/buc.

VÎNZĂRI ȘI ÎNCHIRIERI
Hotel TRAIAN, camera 135, tel. 143330/135
Program zilnic: 10,00 - 20,00

AUTO - TECHNIC
oferă la cele mai mici prețuri
✓**CALCULATOARE**
✓**IMPRIMANTE**
✓**CONSUMABILE**
✓**PROGRAME CONTABILITATE**
Asigură garanție și service.

Iași	Suceava
str. V. Stroiescu nr. 10	Bd. G. Enescu, bl. GZ 3, sc. C, ap. 1
tel/fax 032-21.31.01.	tel/fax 030-21.68.64

Grup ROMET SA Buzău
Reprezentanța Iași
✓ **Comercializează și montează:** • instalații pentru contorizare apă rece, caldă și energie termică • filtre de purificare a apei pentru uz casnic și industrial **AQUATOR** • tavan fals și pereți despărțitori • corpuri iluminat cu bec halogen • mobilier din sticlă • jaluzele aluminiu.
✓ **Amenajează spații comerciale și expoziționale**
Bd. A. Panu nr. 56, tel. 032/214930.

Agenția de turism "TOTEM" Iași
EXCURSII EXTERNE
GERMANIA, SUEDIA, NORVEGIA, DANEMARCA, FINLANDA, ITALIA, FRANȚA, AUSTRIA, CIPRU, GRECIA, EURO '96 - ANGLIA, TRANSPORT AUTOCAR ȘI AERIAN EUROPA.
CASA TINERETULUI - IAȘI; Telefon 032-213545

EXCEPȚIONAL ! doar prin ELECTRONIC RESEARCH CENTER
486 DX4/100 Mhz Intel
4MB RAM, Color Monitor 14"LR
850 MB HDD, SVGA 512 KB
numai: **2.899.000 lei**
Grăbiți-vă, stoc limitat ! tel: 271058

ETNIS SRL
Partener comercial al firmei germane Vaillant, pentru zona Moldova, vă oferă
Aparate pentru încălzit
- pe combustibil lichid sau gaz
- electrice

Asigurăm: montaj, service și garanție 2 ani.
Produsele se vînd și cu plata în 6 rate lunare.
Str. N. Iorga nr. 7D, bl. F5, tel. 230113, fax 232690

MOLDOVA TRICOTAJE SA
comecializează
en gros și en detail
tricotaje din bumbac 100%
pentru copii și adulți
Calea Chișinăului nr. 2A, tel. 137655, fax 231600
Contact: Cristian Nechifor, Director general

PROFAMILIA
oferă
analize de laborator
(hematologie, biochimie, bacteriologie)
Str. Chișinăului nr. 11C, sc. D, parter, tel. 230431
Contact: Dr. Emil Ghiorghiță, Director

AVEȚI NEVOIE DE LIMBA ENGLEZĂ?
Doriți să învățați cu profesori instruiți de Consiliul Britanic, manuale din Marea Britanie, dotare modernă asigurată de Fundația Soros?
International Language Centre
Str. Moara de Foc 35, et. 8,
6600 Iași, România
tel.: 032/252850, 252870
fax: 032/252902
Set up by the Soros Foundation in 1992
Professional expertise - British Council
vă ajută să progresați foarte repede prin cursuri cu orar flexibil pentru orice nivel, orice intensitate, orice vîrsă sau scop. Inscrieri permanente și pentru admitere facultate, TOEFL, Cambridge Certificate, Business, **cursuri zilnice preșcolari**.
NOU! *reduceri substanțiale pentru elevi, studenți și șomeri*
OFERIM ȘI CURSURI DE LIMBA ITALIANĂ, SPANIOLĂ, ROMÂNĂ PENTRU STRĂINI, alte limbi.

Virstele copilului
Învață să mă îngrijești
Bărbații fără apetit sexual
Horoscop
Alimentația corectă în timpul sarcinii
Însărcinată ? Foarte bine !

O PREMIERĂ ABSOLUTĂ ÎN PEISAJUL PUBLICISTIC NAȚIONAL!
Mami
O revistă pentru toate mămicile
Căutați-o la punctele de difuzare a presei!

INSTITUTUL EUROPEAN PENTRU COOPERARE CULTURAL ȘTIINȚIFICĂ IAȘI
str. Cronicar Mustea nr. 17
6600, Iași
tel. 032/127311
fax. 032/ 230197

Institutul European Iași dispune de o tipografie modernă cu posibilitate de tipar clasic și offset și de o dotare cu tehnică de calcul specifică activităților de editare, grafică și reclamă computerizate.

Serviciile oferite de Institutul European Iași prin departamentele de profil sînt:

- **grafică publicitară**
- **imprimare tipografică (formulare tipizate, etichete pentru ambalaje individuale și colective în 1-6 culori, autocolante, prospecte, pliante și mape publicitare, cataloage de produse, calendare, broșuri, cărți, ecusoane și alte tipărituri plastificate pînă la format A3, etc).**

CORPUL EXPERȚILOR CONTABILI ȘI CONTABILILOR AUTORIZAȚI DIN ROMÂNIA
Filiala Iași

I. În ziua de **9 martie 1996**, ora 10,00 va avea loc ***Adunarea Generală a membrilor Filialei Iași a Corpului Experților Contabili și Contabililor Autorizați din România***, cu următoarea ordine de zi:

1. Raport asupra activității desfășurate în anul 1995, pe baza bilanțului contabil și a executării bugetului de venituri și cheltuieli la 31 decembrie 1995. Raportul Comisiei de Cenzori.
2. Aprobarea B.V.C. pe anul 1996.
3. Alegeri pentru reînoirea a jumătate din numărul membrilor Consiliului Filialei, conform Regulamentului de organizare și Funcționare precum și a reprezentanților la Conferința Națională.

II. Potrivit Regulamentului de Organizare și Funcționare, membrii Corpului care au dreptul de a fi aleși în Consiliul Filialei sau în Consiliul Superior pot face "Declarații de candidatură" pentru un loc de titular sau de supleant la una din categoriile profesionale de care aparțin: expert contabil sau contabil autorizat.

"Declarațiile de candidatură" pentru un loc, fie în Consiliul Superior, fie în Consiliul Filialei, întocmite conform modelului afișat la sediul Filialei Iași a C.E.C.C.A.R. se vor trimite Filialei Iași prin recomandată cu aviz de primire sau înregistrate la sediul Filialei, pînă la data de 7 februarie 1996 (cele primite după această dată nu se vor lua în considerare pentru tardivitate).

Adunarea generală se va ține în sala mare a Casei Tineretului și Studenților din Iași.

Mobilat®

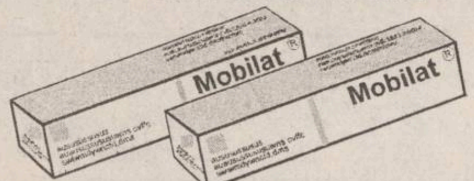

Mobilat Cremă se folosește pentru tratamentul afecțiunilor reumatismale incluzînd și suferința musculară asociată, întinderi musculare, umărul rigid, tenosinovite, bolile inflamatorii ale articulațiilor, fiind la fel de bine indicat și concomitent cu tratamentul de fond al reumatismului articular sever și al osteoartritei, entorse și contuzii.

Mobilat Gel se folosește în tratamentul luxațiilor, contuziilor, entorselor, al echimozelor și durerilor în timpul mișcării, care însoțesc aceste traumatisme.

DISTRIBUITOR **FILDAS TRADING**

B-dul Unirii nr. 9, Bl. 2A, Et. 6, Ap. 46, București
Tel. 615.9295; 614.3574 Fax: 312.5776

• INPRESS '96

Acest medicament se poate elibera fără prescripție medicală. Poate fi utilizat în tratamentul unor afecțiuni ușoare. Se recomandă ca administrarea să se facă un timp limitat. Dacă apar manifestări neplăcute adresați-vă medicului sau farmacistului.

mobil cu Mobilat

CARNETUL ZILEI

VREMEA

-10° - -2° C

Vremea se menține rece, cu cerul mai mult noros. Pe arii relativ extinse se vor semnala precipitații slabe, sub formă de ninsoare. Vîntul va sufla slab la moderat, cu unele intensificări trecătoare din sector nordic. Temperatura aerului va înregistra valori minime cuprinse între -10° și -7° C, iar maxime între -5° și -2° C. **(Eugen Mihai PANIANOPOL - Centrul de Prevedere a Vremii Bacău)**

CALENDARUL CREȘTIN-ORTODOX

✞ Sf. mc. Agata, Teodula și Agafia

FARMACII DE GARDĂ

Farmacia nr. 2, Piața Unirii (tel. 116029)

SPITALE DE GARDĂ

Spitalul "Spiridon" (tel. 142730):

Clinica a II-a Medicală;

Clinica I Chirurgie;

Maternitatea "Cuza Vodă" (tel. 143320).

PRO TV

7,00 Ora 7, bună dimineata! Din sumar: Știri; Informații utile; Concursul emisiunii; Sport; Meteo; Reportaje; Revista presei; Muzică ■ 8.30 Film serial: Capcana timpului (r) ■ 9,15 Sport la minut - știri sportive ■ 9,30 Film serial: Paradise Beach (r) ■ **10,00 Film artistic: Poveste din Bronx** (SUA/r) ■ 12,00 Film serial: Verdict: crimă! (r) ■ 12,50 Doar o vorbă să-ți mai spun... ■ 12,55 Știrile PRO TV ■ 13,00 Film serial: Oameni în toată firea (r) ■ 13,30 Film serial: Gesturi însemnate (r) ■ 14,30 Volei. Campionatul Italiei. Wuber Schio-Aspc Gioia del Colle ■ 15,30 Automobilism: Indy car ■ **16,30 Film serial: Paradise Beach**, ep. 46 ■ 17,00 Povestiri din București ■ 17,30 Film serial: Capcana timpului, ep. 46 ■ 18,15 Fotbal: rezumat Spania ■ 18,45 Sport la minut - știri sportive ■ **19,00 Film serial: Oameni în toată firea**, ep. 44 ■ 19,30 Știrile PRO TV ■ 19,55 Doar o vorbă să-ți mai spun ■ **20,00 Film artistic: Mai dulce ca moartea** (SUA, 1988). Regia Christian I. Nuby. Cu: Loni Anderson, Patrick Duffy ■ 21,50 Știrile Pro Tv ■ **22,00 Film serial: MASH**, ep. 37 ■ 22,30 Procesul etapei ■ 0,00 Știrile Pro Tv ■ 0,05 Sport la minut - știri sportive.

TELEVIZIUNI LOCALE

TVR IAȘI

Pr. I, orele 13,10 - 14,00. Est Meridian Magazin. Fotograme (evenimente din actualitatea regională) ■ 300 de secunde despre privatizare ■ Cronica rutieră în județele Moldovei ■ Arpegii: Fagotul virtuoz - Georgel Hariton ■ Lovitura de pedeapsă (actualitatea sportivă în știri, comentarii și interviuri) ■ Videoclipul emisiunii.

TELE'M

7,00 Avanpremiera săptămînii ■ 7,30 "Vulturii" (do) ■ 8,30 "Aeroportul Manchester" (do) ■ 9,50 Music Club Tele' M ■ 10,00 Walt Disney prezintă "Blossom" (co). Ep. 5/ ■ 10,30 "Parodii de vară" (f.). Cu Don Johnson ■ 12,20 Program Worldnet în direct de pe satelit ■ 17,00 "Cursa de pe insulă" (do/p. I) ■ 18,00 Știri ■ 18,15 Reportajul zilei ■ 18,30 Pro Democrația - emisiune realizată în colaborare cu Asociația Pro Democrația Iași ■ **19,00 "Flota scufundată de la Guadalcanal"** (do, p. a II-a) ■ 20,00 Desene animate ■ 20,30 Walt Disney prezintă "Golden girls". Ep. 10 ■ 21,00 "Puștii luptători" (karate) ■ 22,35 Știri ■ **22,50 Buena Vista Movie prezintă "Împușcătura mortală"** (f.). Regia Roger Spottiswoode. Cu Sydney Poitier. Film plin de suspans, aducînd în centrul atenției un agent FBI ce luptă împotriva unui ucigaș care se duce acolo unde nimeni nu a mai fost vreodată, un ucigaș pe care nimeni nu l-a văzut vreodată...

TELEVIZIUNEA NAȚIONALĂ

TVR 1

13,00 Actualități ■ 13,10 TVR Iași. ■ 14,00 TVR Cluj-Napoca ■ 14,50 TVR Timișoara ■ 16,00 Ne-am interesat pentru dv! ■ 16,25 Actualități: De luni pînă luni - retrospectiva evenimentelor interne ale săptămînii ■ 17,00 Emisiune în limba maghiară ■ 18,30 Desene animate: Aventurile serifilor spațiali ■ 19,00 Atlas. Realizator Victor Ionescu ■ **19,30 Film serial pentru tineret: Fata și băieții** (Franța, 1993). Ep. 151 ■ 20,00 Actualități. Buletin meteo; Telesport ■ 20,45 Publicitate ■ **20,50 Film serial: Echipa de intervenție** (SUA, 1991). Ep. 35 ■ 21,45 Transfocator. Atenție la... buzunare! ■ **22,15 Seară de balet (I): Visul unei nopți de vară. Muzica Mendelssohn-Bartholdy.** Coregrafia Hans Spoerli. Interpretează soliștii și ansamblul Teatrului din Bonn ■ 23,15 Actualități ■ **23,30 Seară de balet (II): Enas. Muzica Vanghelis Papathanassion.** Interpretează Irene Papas. Coregrafia Iuri Vamos ■ 0,00 Cultura în lume ■ 0,30 Fragil. Concert aniversar Carl Perkins. Invitați: George Harrison, Eric Clapton, Rosâline Cash, Ringo Star, Dave Edmunds.

TVR 2

13,00 Actualități ■ 13,10 Politica între ideal și real; În căutarea identității politice (VI) ■ **13,40 Film serial (r): Drumul spre Avonlea** (Canada), ep. 15 ■ 14,30 Confluențe (r) ■ **15,00 Film serial (r): Perla neagră** (Argentina, 1994), ep. 28 ■ 15,45 Filmele săptămînii ■ 15,50 Desene animate: Dragonii gemeni (Japonia, SUA, 1993) ■ **16,20 Film serial: Inimă sălbatică** (Mexic), ep. 72 ■ 17,05 Măseaua de minte. Emisiune de educație pentru tineret. Tinerii din orașul de la poalele Tîmpei ■ **17,45 Film serial: Iubiri amăgitoare** (Venezuela), ep. 102 ■ **18,30 În fața dv.** Realizator Vartan Arachelian ■ 20,00 Arte vizuale. Restaurarea, o Cenușăreasă? Reportaj-anchetă în România și Belgia ■ 20,30 Tribuna nonconformiștilor ■ 21,00 TVM. Mesager ■ 21,30 Sfinx. Concurs în care participanții își testează inteligența, perspicacitatea și norocul ■ **22,00 Film serial: Santa Barbara** (SUA), ep. 337 ■ **22,45 Repriza a treia.** Emisiune dedicată fotbalului intern și internațional ■ 0,30 Muzica e viața mea! Pagini de popularitate

Radio NORD-EST

5,30-10,00 Micul dejun. Emisiune de informații și muzică: Știri din actualitatea locală, informații utilitare, horoscop, sfatul medicului, informații economice, concursul dimineții, relatări în direct din diferite puncte ale orașului (6,00-6,30 Buletin de știri și programul Actualitatea preluate de la BBC). Realizatori: Iulia Mihalache și Cătălin Elisei ■ 10,40-14,00 Fir direct: Timp de 4 ore în contact direct cu viața orașului, informații din actualitatea locală, răspunsuri la întrebările ascultătorilor, concursuri și muzică. Realizator Cristina Tilică ■ 14,00-14,30 BBC: Buletinul de știri și actualitatea ■ 14,30-18,00 Turnul de control. Cea mai importantă emisiune informativă a zilei ■ 14,45 Paralela sport ■ 16,30 Puls Nord-Est - reportaje, interviuri, relatări din actualitatea locală și națională ■ 17,30 Financiarul - rubrică de informații economice, muzică Realizator Ovidiu Simonca. ■ 18,00-19,00 BBC: Buletinul de știri și Actualitatea ■ 19,00-21,00 Buzduganul de seară. Emisiune de divertisment, muzică și concursuri. Realizator Livia Susanu și Daniel Buzdugan ■ 21,00-21,30 BBC: Buletinul de știri și actualitatea ■ 21,30-22,00 Puls Nord-Est - ediția de seară (știri, reportaje, interviuri, relatări din actualitatea locală și națională ■ 22,00-24,00 Declarație de dragoste. O emisiune talk-show în care învățăm să comunicăm pe marginea unui subiect infinit. Realizatori: Adrian Păduraru și Septimiu Sărățeanu ■ 0,00-3,00 Rob Mc Lean Show - Voa Europe ■ 3,00-4,15 Albumul nopții ■ 4,15-5,00 Jazz - Voa Europe ■ 5,00-5,30 Ritmuri de înviorare.

Radio IAȘI

6,00 - 8,30 Diminețile noastre (6,00 Știri; 7,00 Radiojurnal; 7,30-7,45 Post-scriptum, Revista presei, Avanpremiera radio, Muzică) ■ 8,00-8,05 Buletin de știri ■ 8,05-8,30 Informații utilitare ■ 8,30-9,00 Jurnalul artelor (r) ■ 9,00-9,05 Buletin de știri ■ 9,05-13,00 Radiosfera (Știri: 10,00; 11,00; 12,00; Radio-circuit-multiplex; Concert de muzică populară românească) ■ 13,00-13,15 Radiojurnal ■ 13,15-16,00 Întîlnire... pe unde medii (Știri, orele: 14,00 și 15,00; La zi în viața partidelor; Invitatul emisiunii; Reportaje; Consemnări; Galaxia rock (r)) ■ 16,00-16,15 Radiojurnal ■ 16,15-17,30 Radiograme (Știri: 17,00) ■ 17,30-18,00 Grai și suflet românesc ■ 18,00-18,10 Buletin de știri ■ 18,10-18,30 Corespondența radio - muzică ușoară ■ 18,30-19,00 Corespondența radio - muzică populară ■ 19,00-19,15 Radiojurnal ■ 19,15-19,30 Muzică ușoară ■ 19,30-20,00 Ancheta radio ■ 20,00-20,30 Stop cronometru (sport și muzică) ■ 20,30-21,00 Pagini muzicale de popularitate ■ 21,00-21,20 Evenimentele zilei, sport, meteo ■ 21,20-22,00 Panoramic pop - muzicâ ușoare româneAscă (r).

TELECABLE

TELECABLE I

08,00-18,00 Program ANTENA 1. Din cuprins: Observator ■ Film artistic: Dieppe (război, p. I) ■ Film artistic: Familia Webber (comedie) ■ Film serial: Misiune ultrasecretă ■ America's Top 100 ■ Film artistic: Și Dumnezeu a creat femeia (comedie) ■ Film documentar: Kennedy (IV) ■ Film serial: Drumul spre rai ■ Film serial: Urmașii lui Robin Hood ■ Film serial: Un înger printre noi.

18,00-03,00 Program propriu. 18,35 Film: Ultimul erou în acțiune ■ 21,00 Film: Polițist de grădiniță ■ 22,40 Film: Diavolii războiului ■ 0,10 Film: Penthouse ■ 0,40 Film: Erotika

TELECABLE II

21,35 Program Tele 7 abc. 21,35 Film artistic: Shogun (ep.11) ■ 22,25 Top Ten Viva ■ 23,10 Film serial: Miami Vice ■ 0,05 Playboy ■ 01,05 Staruri pentru totdeauna.

TEATRUL NAȚIONAL

Teatrul Național "Vasile Alecsandri" prezintă astăzi, la orele 18.00, în Sala Studio, spectacolul cu piesa "Anecdote provinciale", de Al. Vampilov.

The Representative Office of
ROTHMANS OF PALL MALL (INTERNATIONAL) LIMITED
offers the position of a

SALES PROMOTER

for the area of **Iasi**

Activities will include:
- *establishing and supporting ongoing customer contacts;*
- *ensuring maximum brand visibility at the point of sale, through effective merchandising;*
- *seeking and developing new distribution opportunities;*
- *actively create a high market profile for the brands with the consumer and the trade.*

The company offers:
- *an excellent work environment within a major consumer goods multinational;*
- *a challenging job, based in Iasi;*
- *opportunity for career advancement;*
- *an excellent salary, commensurate with qualification;*
- *a company car.*

The successful candidate,

young, dynamic (male or female), will have some prior experience, 22-30 years of age, have good command of English and excellent communication skills.

He or she will also have a driving licence, have a permanent residence in Iasi and be willing to travel locally.

Please write in confidence, enclosing your CV with a picture attached, until February 15, 1996, to:

Representative Office ***ROTHMANS OF PALL MALL (INTERNATIONAL) LIMITED***
P.O. Box No. 37-30, Bucharest.

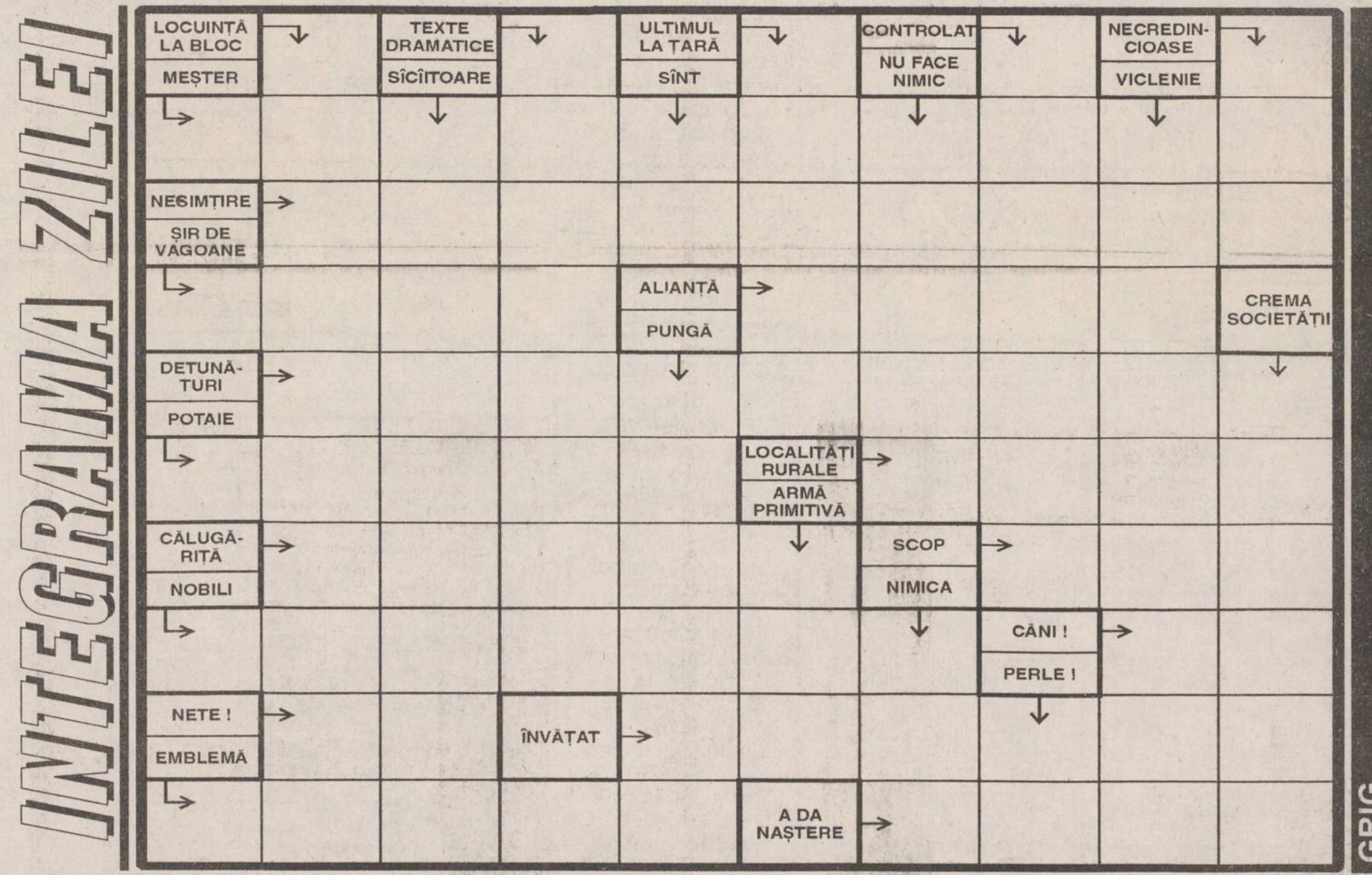

Filmele acestei săptămîni

"Vizitatorii"
Producție Franța, 1992.
Comedie cu Christian Clavier, Jean Reno. Premieră.
Cinema"Victoria"
(Telefon. 112502)
ora 9.00 **- 900 lei**
orele: 11.00; 13.00; 15.00; 17.00; 17.00 - **1800 lei**

"Suspecți de serviciu"
Producție SUA, 1995.
Thriller polițist cu Stephen Baldwin, Gabriel Byrne, Kevin Pollack.
Cinema "Republica"
(Telefon: 114327)
ora 9,00 **- 900 lei**
orele: 11,00; 13,00; 15.00; 17,00; 19,00 - **1800 lei**

"Nouă luni"
Producție SUA1995.
Comedie cu Hugh Grant, Juliane Moore, Robin Williams.
Cinema "Copou"
(Telefon: 145738)
ora 9.00 **- 700 lei**
orele 11.00; 13.00; 15,00; 17,00 **- 1300 lei**

"Don Juan de Marcos"
Producție SUA 1994.
19.00 **- 1300 lei**

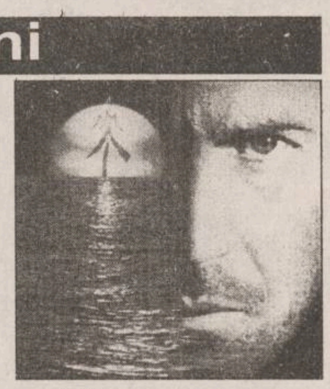

"Waterworld- lumea apelor".
Producție SUA 1995. Thriller SF cu Kevin Costner
Cinema "Dacia"
(Telefon: 164740).
ora 9,00 - **500 lei**
orele: 11.30; 14.00; 16,30; 19.00 - **1000 lei**

HOROSCOP

BERBEC
(21 mart. - 20 apr.):
Căutați pricină colaboratorilor apropiați și partenerilor și vă mirați cînd vi se răspunde. Destindeți atmosfera și conciliați-vă cît mai repede.

TAUR
(21 apr. - 20 mai):
Jocul de interese vă plasează într-o poziție avantajoasă, mai trebuie, însă, să vă ocupați și dvs. de problemele de care depinde viitorul afacerii.

GEMENI
(21 mai - 21 iun.):
Nu are nici un rost să insistați dacă vedeți că vi se răspunde negativ. Oricît de presantă ar fi problema, așteptați un moment mai favorabil pentru a o rezolva.

RAC
(22 iun. - 22 iul.):
Primiți semnele de recunoștință fără false pudori, persoana care vine spre dvs. nu are ascunzișuri. Puteți stabili chiar și o înțelegere pe termen mai lung.

LEU
(23 iul. - 22 aug.):
Presiunile la care sînteți supus(ă) nu trebuie să vă oblige la răspunsuri disperate. Analizați situația cu atenție: nu dvs. vă aflați în dificultate.

FECIOARĂ
(23 aug. - 22 sept.):
Pentru ce vă complicați cînd aveți la dispoziție răspunsuri mult mai simple? Alții sînt în situația să caute soluții, pe dvs. nu vă doare capul.

BALANȚĂ
(23 sept. - 22 oct.):
Nu stați pe roze, iar de vină e imprudența de care ați dat dovadă. Dar credeți că cei care afișează siguranță de sine stau mai bine decît dvs.?

SCORPION
(23 oct. - 21 nov.):
De ce să vă impuneți cu forța cînd aveți la îndemînă atîtea mijloace de convingere? Nu e mai ușor să colaborați cu un partener lămurit asupra situației?

SĂGETĂTOR
(22 nov. - 21 dec.):
Părerile contradictorii nu ar trebui să vă influențeze punctul de vedere. În fond, judecata dvs. a fost destul de obiectivă și dezinteresată.

CAPRICORN
(22 dec. - 19 ian.):
Relațiile s-au mai destins, a-ți primit și asigurările pe care le așteptați. Aveți toată libertatea să treceți la aplicarea programului propriu.

VĂRSĂTOR
(20 ian. - 18 febr.):
Vă faceți prea multe probleme, sensibilitățile oamenilor se exprimă indirect. Puteți zice mersi, în situația dată: știți, cel puțin, la ce vă puteți aștepta.

PEȘTI
(19 febr. - 20 mart.):
Faptul că trebuie să acceptați niște rigori nu are nici o legătură cu libertatea de opțiune. Ați ales. Foarte bine: de aici înainte chestiunea e pur tehnică.

LEGENDA:
- **- vă paște ghinionul**
- **- prudența e mama înțelepciunii**
- **- n-aveți nimic de pierdut**
- **- șansa vă surîde**

☎ TELEFOANE UTILE

☎ **SALVARE: 961**
☎ **POMPIERI: 981**
☎ **POLIȚIE:** Inspectoratul Județean Centrala 140720; Dispecerat 146666; Municipiu Centrala 140020 Dispecerat 146840/955 Ofițer de serviciu 146850; Serviciul Circulație - 140070.
☎ **SERVICII MEDICALE MOBILE - CORPO SAN (asistență medicală de urgență la domiciliu): 113130/569, non-stop**
☎ **PROTECȚIA MUNCII.: 116139**
☎ **AGENȚIA C.F.R.: 147673**
☎ **INFORMAȚII GARĂ: 146333**
☎ **AUTOGARĂ: 146587**
☎ **TAXICOM, dispecerat: 953, 146593**
☎ **AGENȚIA TAROM: 115239**
☎ **INFORMAȚII AEROPORT: 178126**
☎ **STAȚII PECO: Baș Ceauș - 176865; Aurel Vlaicu - 175872; Bucium - 132891; Crișan - 112182; Păcurari - 164142; Sărărie - 147480.**
☎ **A.C.R. - informații utile: 112345, 130177.**
☎ **DISPECERATE: R.A. Gaz-Metan - 141737; R.A. Apă-Canal - 142451; Renel - 147070, deranjamente - 929; Termoficare - 141956; R.A. Locuința - 112434; Telefoane - Deranjamente - 921; Protecția mediului - 147010.**
☎ **GARDA FINANCIARĂ: 114065, 112427.**
☎ **ADMINISTRAȚIA FINANCIARĂ: 143030**
☎ **TRIBUNAL: 146300**
☎ **PROCURATURĂ: 212566**
☎ **CAMERA DE COMERȚ: 117757**
☎ **CENTRUL MILITAR JUDEȚEAN: 146370**
☎ **STATUL MAJOR JUDEȚEAN DE APĂRARE CIVILĂ: 214470**
☎ **HOTELURI: Moldova - 142225; Traian - 143330; Unirea - 142110; Continental - 114320; Sport - 232800.**
☎ **POLICLINICA CU PLATĂ: triaj informații - 117244**
☎ **OFICIUL JUDEȚEAN PENTRU PROTECȚIA CONSUMATORILOR: 145392.**
☎ **LABORATOR ANALIZE "PRO FAMILIA": 230431**
☎ **Servicii de pază și protecție, intervenții GUARD SECURITY: tel: 210094; tel/fax: 212658.**

REPARAȚII

☎ **Tîmplărie - 158588**
☎ **Rașchetat parchet - 126923**
☎ **Hidroizolații terase, subsoluri, garaje - 174340**
☎ **Închideri balcoane - 117512**
☎ **Sobe, construcție-curățire - 152614**
☎ **Instalații sanitare - 160164**
☎ **Reparații mașini de spălat rufe, vase, mașini de uscat, rebobinări motoare - 173204**
☎ **Frigidere - 251006; 220859**
☎ **Aragaze - 132141**

cotidian de informații
Monitorul

Str. Smîrdan nr. 5 ■ Tel. 17.25.57;
271271; 271333; 271467 (centrala) ■
Fax 27.04.15
■ Publicitate tel./fax 14.47.76

■ REDACTOR SEF - **Dan Radu**
■ REDACTOR SEF ADJUNCT - **Toni Hrițac**
■ SECRETAR GENERAL DE REDACTIE - **Marius Cristian**

SEFI DEPARTAMENTE:
■ Eveniment national si international: **Cristian Racu** (int. 110)
■ Investigatii speciale: **Valentin Gheorghiță** (int. 123)
■ Economic: **Costel Stroescu** (int. 117)
■ Cultură: **Dorin Popa** (int. 109)
■ Sport: **Nicolae Grecu** (int. 107)
■ Redactor de serviciu: **Constantin Iurașcu** (int. 124)
■ Fotoreporter: **Constantin Plop**
■ Grafică: **Lucian Amarii, Daniel Melinte**
■ Publicitate: **Cristina Labonțu** (int. 122, fax 144776)
■ Difuzare: **Mihai Tudose** (int. 120)
■ Contabilitate: **Antoneta Filip** (int. 112)

NORD-EST PRESS
- agenție de presă -
Str. Smîrdan nr. 5 ■ Tel. 17.25.57;
271271 (centrala) ■ Tel 14.56.10
■ EDITOR: Mona Dîrțu

EDITOR
NORD-EST
Str. Smîrdan nr. 5 ■ Tel. 17.25.57; 27.12.71
■ Fax 27.04.15
Director general: **ALEXANDRU LĂZESCU**
Director editor: **FLORIN ZAMFIRESCU**
Director de marketing: **CEZAR CALUSCHI**
Director executiv: **GABRIEL RUSU**

ABONAMENTELE se pot face la orice Oficiu Poștal din țară.
MONITORUL figurează în catalogul Presei interne la poziția 838.

TIPAR OFFSET: MULTIPRINT, Iași str. Sf. Lazăr nr. 49

BIBLIOTECA
CENTRALĂ UNIVERSITARĂ
„M. EMINESCU" IAȘI

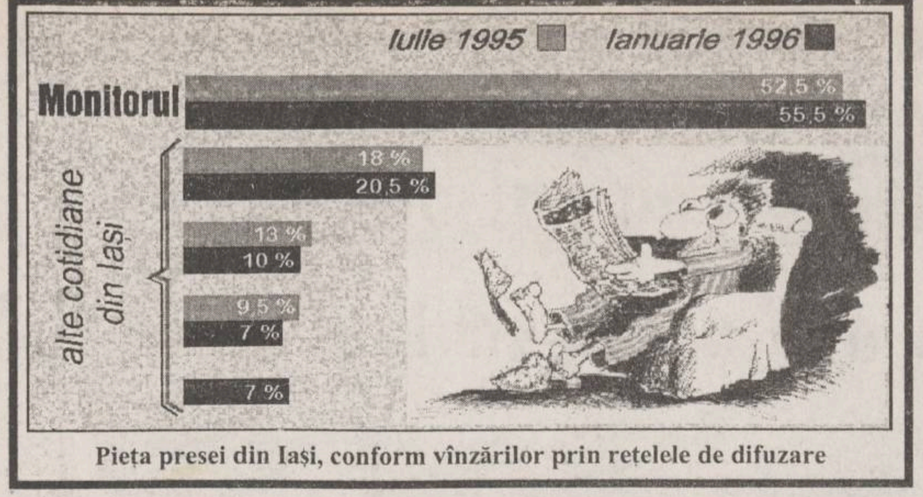

Pieța presei din Iași, conform vînzărilor prin rețelele de difuzare

Populația României este în scădere

■ *61.000 de români nu au mai ajuns în anul 1995*

Populația României era la 31 decembrie 1995, conform estimărilor, de 22.651.000 locuitori, în scădere cu 61.000 locuitori față de 1994, informează Comisia Națională pentru Statistică (CNS). Scăderea, dublă față de 1994, se datorează sporului natural negativ al populației și migrației externe. Rata natalității a scăzut de la 10,9 la mie în 1994 la 10,6 la mie în 1995, mortalitatea înregistrînd o creștere de la 11,7 la mie la 11,9 la mie. Rata mortalității infantile a scăzut, în 1995, la 21,3 la mie (de la 23,9 la mie în 1994).

O tînără din Predeal cîntărește aproape 200 de kilograme

■ *ea trăiește izolată de aproape zece ani*

Din cauza obezității, o tînără din Predeal a abandonat școala și trăiește izolată de aproape zece ani, informează PRO TV. Liliana Pătruț are 25 de ani și cîntărește aproximativ 200 de kilograme. Din cauza greutății, ea nu mai poate coborî scările și, de zece ani, stă numai în casă. Cînd s-a născut, Liliana cîntărea aproape cinci kilograme. La vîrsta de 13 ani, cînd a ajuns la înălțimea de un metru și jumătate, Liliana a încetat să mai crească. În schimb a început să acumuleze kilograme. În prezent, ea măsoară în talie doi metri și 38 de centimetri, iar la gleznă 41 de centimetri. Liliana era în clasa a zecea cînd, din cauza greutății, a renunțat să mai iasă din casă. În afară de mama sa, Liliana nu primește pe nimeni. Ea mănîncă normal, de trei ori pe zi. Pe lîngă salata de boeuf, îi plac mult sarmalele. Ea consideră că doar greutățile tranziției o împiedică să intre în Cartea Recordurilor.

MARȚI
6 februarie 1996
An VI,
Nr. 29 (1396)
12 PAGINI
400 LEI

pentru Republica
Moldova
30 bani

cotidian de informații
Monitorul

SECȚIUNEA
A
ȘTIRI,
OPINII,
COMENTARII

Înainte de a anunța Poliția, Salvarea sau Pompierii, sunați la MONITORUL!
271.271

Director onorific: AUREL LEON
Redactor șef: DAN RADU

Mitropolia vrea să cumpere stațiunea Durău

■ *conform informațiilor pe care le deține Mitropolia Moldovei și Bucovinei, de această afacere este interesată și secta AUM din Japonia*

Mitropolia Moldovei și Bucovinei a solicitat recent Fondului Proprietății de Stat să-i vîndă, contra numerar, ***40% din acțiunile firmei Durău SA,*** în urma unei negocieri directe. În adresa trimisă, se motivează cererea de a negocia direct obținerea acestui pachet de acțiuni prin faptul că mai sînt interesate, conform informațiilor deținute de Mitropolie, și alte organizații religioase să preia pachetul de acțiuni, ***existînd pericolul ca în stațiunea Durău să fie organizat un centru de comandă al sectei AUM***, neautorizată de lege. Precizăm că este vorba de secta AUM care a pus la cale atentatul cu gaz sarin, anul trecut, în metroul capitalei Japoniei, Tokyo.

S.C. Durău S.A este firma care administrează întregul patrimoniu din stațiunea Durău. Unitatea, cu activitate hotelieră și de turism și cu un capital social de ***4,7 miliarde lei***, a fost trecută pe lista marii privatizări, cu un procent maxim pentru transfer gratuit de 60%.Un alt argument în sprijinul ideii că Mitropolia Moldovei și Bucovinei este foarte interesată să preia controlul la S.C. Durău S.A. este că ***pe lîngă o serie de biserici din zona Moldova au fost organizate centre de colectare a cupoanelor și carnetelor cu certificate, unde preoții și enoriașii care au dorit au subscris la firma din Durău.***

Deocamdată, FPS nu a luat o decizie referitoare la solicitarea Mitropoliei Moldovei și Bucovinei. Totuși, din informațiile pe care le deținem, această problemă va fi discutată și la Agenția Națională de Privatizare, care poate propune guvernului modificarea procentului maxim pentru transfer gratuit către populație de la 60% la 49%. În această situație, ***Mitropolia Moldovei și Bucovinei poate fi considerată investitor strategic*** și negociază direct cu FPS achiziționarea pachetului majoritar, de 51% din acțiunile S.C. Durău S.A. **(Costel STROESCU)**

Înalt Preasfinția Sa Daniel,
Mitropolit al Moldovei și Bucovinei

Articolul "Sanatoriul Bîrnova - un lagăr de exterminare lentă a tuberculoșilor", publicat de cotidianul nostru, a pus în mișcare Direcția Sanitară

Ieri, directorul sanatoriul Bîrnova a fost dat afară

■ *a fost demisă și asistenta șefă   măsura a fost luată după un control la fața locului a unei comisii formată din cadre ale Direcției Sanitare, însoțită de un consilier al Prefecturii*

În urma controlului efectuat la Sanatoriul Bîrnova de o comisie a Direcției Sanitare, condusă de directorul Mihai Frasin, la care a participat și ing. C. Bîrcă, consilier la Prefectura Iași, a fost demis din funcția de director al acestei instituții ***dr. Mihai Simionescu,*** cel care a condus sanatoriul din 1987. În locul său a fost numit director ***dr. Maria Mateescu,*** singurul medic primar ftiziolog care lucrează în prezent la Sanatoriul Bîrnova. A fost schimbată, de asemenea, din funcție, ***asistenta-șefă Niki Fuioagă*** (ce lucra în acest post de 20 de ani). Noua asistentă-șefă se numește ***Mariana Bujor*** și este, în același timp, lider de sindicat al cadrelor medii din această instituție. O altă măsură ce urmează a fi luată este concedierea acelor cadre medii și infirmiere care nu și-au făcut datoria, au comis abateri sau au fost indisciplinate. Lista cu respectivele persoane va fi întocmită de ***directorul economic Dumitru Tănase,*** singurul care și-a salvat, deocamdată, postul. Menționăm că ec. Dumitru Tănase lucrează ca administrator la Sanatoriul Bîrnova din 1969. În 1995, el nu s-a prezentat niciodată la Direcția Sanitară pentru a-l informa pe dr. Mihai Frasin despre greutățile ivite în aprovizionarea unității sau despre celelalte probleme existente la spital.

Comisia care s-a deplasat ieri la Sanatoriul Bîrnova, după ce "Monitorul" a publicat săptămîna trecută o serie de articole în care denunța starea deplorabilă în care a ajuns această instituție în decurs de cîțiva ani, a descoperit și alte nereguli în afara celor semnalate de cotidianul nostru. În plus, s-a subliniat că infirmierele și cadrele medii nu-și cunosc (sau își ignoră) obligațiile, arătîndu-se că acestea trebuie să se ocupe de igiena individuală a bolnavilor imobilizați sau nu la pat, conform fișei postului de infirmieră, pentru a se evita tocmai situațiile descrise în "Monitorul"- bătrîni și invalizi nespălați de luni de zile. A reieșit, apoi, că aici se practică frecvent un sistem de învoiri, numite "permisii", care face posibilă raportarea unui număr de 270 de internați pe 250 de paturi, fără ca bolnavii să stea doi în pat. ***"Iată, de pildă, într-o singură zi, 7 noiembrie 1995, din 240 de bolnavi internați, 55 erau plecați în permisie. O lună mai tîrziu, tot într-o zi, din 271 bolnavi, 74 - învoiți. Cum e posibil acest lucru? 70% dintre pacienții de aici sînt hipercronici*** (au fost internați repetitiv și nu s-au vindecat de tuberculoză) ***și dvs. îi lăsați să umble brambura? Considerați că un bolnav contagios poate fi lăsat să plece de capul lui prin tîrg?"***, i-a întrebat pe cei doi directori dr. Mihai Frasin. **(Gynella PARFENIE)**

continuare în pagina 3A

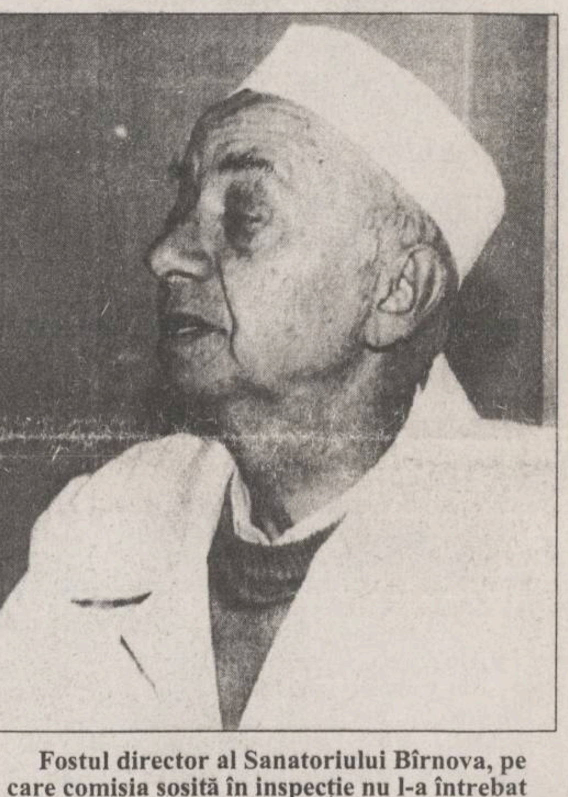

Fostul director al Sanatoriului Bîrnova, pe care comisia sosită în inspecție nu l-a întrebat nimic de vila care și-a ridicat-o pe un teren lîngă instituția pe care a condus-o timp de nouă ani

Demisie de răsunet în sistemul bancar românesc

Dan Pascariu a demisionat din funcția de președinte al Băncii București

■ *există anumite tensiuni între fostul președinte al băncii și partenerul grec al acesteia*

Conform unui comunicat de presă primit la redacție din partea membrilor Consiliului de administrație al Băncii București, cu capital mixt româno-elen, ***Dan Pascariu,*** președintele executiv al acestei instituții bancare, a demisionat din funcție sîmbătă, 3 februarie a.c. În comunicatul amintit se arată că Dan Pascariu a demisionat din motive strict personale, rămînînd, totuși, membru al Consiliului de administrație al băncii, avînd totodată și funcția de președinte al ***Bucharest Investment Group Brokerage SA,*** societate de servicii financiare și brokeraj a băncii.

Menționăm că pînă la sfîrșitul anului 1993 Dan Pascariu a fost președinte al Bancorex (fosta Bancă Română de Comerț Exterior - BRCE), schimbat din funcție de membrii Adunării Generale a Acționarilor. La vremea respectivă, presa a comentat această demitere ca fiind o măsură punitivă la adresa unui președinte de bancă, liberal în gîndire.

Un cotidian din București a publicat ieri o serie de informații, conform cărora există în prezent relații tensionate între fostul președinte executiv al Băncii București și acționarul grec al acestei bănci. **(Alin TOCAN)**

SAFI
SA
SOCIETATEA DE ASISTENȚĂ FINANCIARĂ ȘI INVE
FINANCIAL SERVICES AND INVESTMENT COM
Sunați acum la telefon 117596

● **FONDUL MUTUAL AL OAMENILOR DE AFACERI**

Datele la zi valabile începînd de **LUNI, 5 februarie 1996:**

Număr C.I. în circulație: 5.560.688 echivalent TIP C   Activul net: 481.750,2 milioane lei

Un certificat TIP A echivalent cu **8** certificate TIP C   Un certificat TIP B eschivalent cu **2** cerfificate TIP C

Valoarea la zi a certificatelor de Investitor (C.I.):
tip A: 693.120 lei - la răscumpărare
tip B: 173.280 lei - la răscumpărare
tip C: 86.640 lei - la vînzare sau răscumpărare

Creșterea valorii C.I.
● în anul 1995 **120,0%**
● față de săptămîna anterioară **1,5%**
● în ultima lună **6,1%**

● **FONDUL PRIVAT DE ACUMULARE ȘI PENSII** deschis atît persoanelor în activitate, cît și pensionarilor

Casa Model (mezanin) Telefon 117596 Zilnic, între orele 9,00-18,00 (sîmbătă, duminică închis)

Biroul SAFI Iași practică un comision de maxim 1%

160.000 de mineri vor intra azi în grevă

■ *liderii lor le cer să nu mai voteze cu PDSR, PUNR, PSM și PRM*

Peste 160.000 de mineri din Cartel Alfa vor intra astăzi, începînd cu ora 7.00, într-o grevă generală de 24 de ore, în urma eșuării negocierilor de la Palatul Victoria, a declarat, ieri, agenției Mediafax liderul Centralei miniere, Marin Condescu. În cadrul acestor negocieri, liderii sindicali și-au reînnoit cererea privind menținerea drepturilor cuprinse în cele două hotărîri emise în timpul guvernului lui Petre Roman (267 și 314/1990), după mineriada din iunie. Cele două acte normative stabileau ***durata zilei de muncă, în zonele grele, la șase ore, acordarea de sporuri substanțiale de periculozitate*** (care creșteau cu înaintarea în vîrstă), ***asigurarea asistenței medicale și a medicamentelor gratuite.*** De asemenea, hotărîrile prevedeau ***reducerea vîrstei de pensionare*** în raport cu anii lucrați în condiții grele.

După Federația Sindicatelor Unirea, Centrala minerilor din Alfa este a doua grupare sindicală din Alfa care se distanțează de recomandarea Cartelului Alfa ca membrii săi de sindicat să nu voteze PDSR, PUNR, PSM și PRM.

Următorii candidați care s-au înscris la concursul de

TEHNOREDACTORI

SAVA SERGIU ADRIAN	- 8.30
HOGAȘI CARMEN	- 8.35
CĂUTIȘANU GABRIELA	- 8.40
GALL MAGDALENA LIDIA	- 8.45
HAAG CRISTINA	- 9.10
GIOSAN BEATRICE RODICA	- 9.15
STOLER SORIN	- 9.20
HORVATH DELIA	- 9.25
BURDUJA CODRIN	- 9.30

și la concursul de

COORDONATORI PROIECTE PUBLICITATE

GAGOS MIHAELA	- 9.35
MEDVEDEU EMANUEL	- 9.40
VASILE LILIANA	- 9.45
IARU MONA MIRELA	- 9.50

sînt rugați să se prezinte marți, 6 februarie, la sediul cotidianului MONITORUL, str. Smîrdan nr. 5, et. III, camera 1, la orele indicate mai sus.

NOU!
Un magazin pentru copiii dumneavoastră
RODEX
baby
(lîngă Agenția TAROM)
Program: zilnic 9^{00}-21^{00}

NOUTĂȚILE ZILEI

S-a deschis sezonul de vînătoare la Funar

Parchetul Cluj completează dosarul liderului PUNR

Parchetul Cluj l-a audiat, ieri, pe consilierul local PNȚCD Bogdan Cerghizan în cazul dosarului penal al lui Gheorghe Funar. Bogdan Cerghizan este unul dintre cei 11 consilieri locali care, în 1994, au depus un denunț penal împotriva primarului Clujului, acuzîndu-l pe acesta de fals, uz de fals și abuz în serviciu. Primarul Funar este acuzat că a concesionat, pe un termen de 99 de ani, unei firme comerciale o suprafață de teren situată în centrul Clujului, fără să respecte prevederile legale. Pe 29 ianuarie 1996, Parchetul a redeschis dosarul penal al lui Gheorghe Funar, anulînd sentința pe care o dăduse anterior de neîncepere a urmăririi penale.

Pentru a semăna confuzie

Socrul lui Adrian Năstase își face partid

Fostul ministru al agriculturii din ultimii ani ai regimului comunist, Angelo Miculescu va fi liderul unui nou partid, în care vor fi înregimentați majoritatea demnitarilor din agricultură și industria alimentară de pînă în 1989, care nu fac parte în prezent din vreun partid. Noua formațiune politică se numește Partidul Național Agrar (PNA). Victor Surdu, președintele PDAR, susține că apariția acestei formațiuni nu are alt scop decît de a dispersa - prin confuzie - voturile care s-ar îndrepta "în mod normal" spre agrarieni.Reamintim că Angelo Miculescu este socrul președintelui executiv al PDSR, Adrian Năstase. **(Lucian GHEORGHIU)**

MONITORUL DE IAȘI

În războiul gestionarilor

FPS a anulat o hotărîre defavorabilă comercianților

După ce, recent, a înregistrat o nouă etapă "arzătoare", disputa dintre comercianți și Fondul Proprietății de Stat București - cunoscută ca așa-numitul "Război al gestionarilor" - a fost tranșată ieri în favoarea celor dintîi. Așadar, comercianții - foști locatarii ai societăților comerciale din comerț, divizate în cursul anului trecut în vederea privatizării - au reușit să determine conducerea FPS București să anuleze decizia conform căreia noile societăți urmau să fie scoase la vînzare prin licitație. Informația a fost furnizată ieri de Marin Badea, purtător de cuvînt al FPS, postului de televiziune Pro Tv, la scurt timp după ce cîteva sute de comercianți au protestat din nou la sediul acestei instituții. Menționăm că potrivit normelor specifice emise de FPS în toamna anului 1994, societățile rezultate în urma divizării firmelor din comerț (pe structura locațiilor de gestiune) vor fi privatizate prin metoda negocierii directe între FPS și foștii locatari.
(M. BREZEANU)

Biblioteca "Gh. Asachi" Iasi la 75 de ani

Pagini de istorie

Fondată în 1920 prin decizia Primăriei municipiului Iași, Biblioteca "Gh. Asachi" a împlinit în toamna care a trecut respectabila vîrstă de 75 de ani. Cu acest prilej aniversar, conducerea actuală a Bibliotecii a tipărit recent un frumos volum intitulat "Pagini de istorie". Colectivul redacțional al volumului omagial este compus din: Nicolae Busuioc - directorul Bibliotecii, Elena Chiriac și Vicențiu Donose. Structurat pe patru secțiuni - Gînduri la aniversare, File de istorie culturală, Cartea străină și Afirmare și modernizare - volumul "Pagini de istorie" este, totodată, un util instrument de lucru pentru toți aceia pe care-i interesează viața unei biblioteci importante în peisajul cultural moldav. Biblioteca "Gh. Asachi" merită, cu prisosință, interesul nostru intelectual!
(Dorin POPA)

Pînă acum

A subscris mai puțin de un sfert din populația Iașului

Din cele 576.000 de cupoane nominative distribuite cetățenilor îndreptățiți din județul Iași, pînă la începutul acestei săptămîni au subscris doar 141.000 de ieșeni. Nivelul subscrierilor în județul Iași se situează astfel, după mai mult de patru luni de la începerea acțiunii, la aproape un sfert din cel total. Potrivit informațiilor furnizate de membrii Secretariatului tehnic județean de aplicare a Legii accelerării privatizării, în județul Iași există în prezent un număr de aproape 200 de centre de subscriere. Dintre acestea, un număr de 117 sînt centre mobile, reprezentate, de fapt, de persoanele angajate pe bază de convenții civile (conform H.G. nr. 30/1996) pentru a efectua această operațiune la domiciliul cetățenilor. **(M. BREZEANU)**

Lumea pe dos

O moarte dubioasă

Postul local de Poliție din Bivolari (județul Iași) a fost sesizat în ziua de 4 februarie a.c., de către Spitalul rural din localitate, despre decesul lui Gheorghe Onofrei (81 ani), care a fost găsit mort în casă. Medicul și polițiștii, care au examinat cadavrul, au constatat cîteva echimoze și escoriații în regiunea capului și arsuri la mîna stîngă. În camera respectivă era mult fum. Avînd în vedere că Gheorghe Onofrei era cunoscut ca fumător și pasionat consumator de alcool, primele investigații ale polițiștilor au dat ca posibilă cauză a morții faptul că bătrînul a adormit cu țigara aprinsă, de la aceasta luînd foc o pernă din melană și pene, care a emanat mult fum și a produs decesul prin asfixiere. Deocamdată, nu sînt suspiciuni de omor. **(Valentin ISPIR)**

SINDICATUL INDEPENDENT

Astăzi, în Piața Palatului

Mitingul celor cu salarii mici

■ *ieri, la S.C. TEROM, salariații au declanșat o grevă de avertisment cu durata de o oră*

Astăzi, începînd cu orele 14,15, salariații din schimbul întîi al societății comerciale ***TEROM S.A.*** (fostul Combinat de fire și fibre sintetice) din Iași participă la un marș și un miting de protest organizat în ***Piața Palatului Culturii***, pentru a atrage atenția autorităților asupra nivelului scăzut de salarizare practicat în cadrul firmei. Conform afirmațiilor făcute ieri de ***Constantin Hîrlăoanu***, liderul sindicatului salariaților de la TEROM S.A., autorizația de desfășurare a acestei acțiuni pe străzile municipiului Iași este pînă la orele 17,00. ***"Intenționăm ca în jurul orelor 16,00 să încheiem această acțiune"***, a declarat liderul de sindicat Hîrlăoanu.

Menționăm că ieri, de la orele 12,00 la 13,00, salariații de la fostul Combinat de fire și fibre sintetice au participat, în mare parte, la o grevă de avertisment. Constantin Hîrlăoanu a afirmat că înainte de această acțiune, administrația societății a făcut presiuni asupra unor angajați, cu scopul de a-i determina să nu participe la greva de avertisment.

Interesant este că ***Ioan Ardelean***, managerul firmei ieșene, a declarat că membrii conduceri sindicatului au refuzat să prezinte listele cu cei care participă la grevă, făcînd presiuni asupra unor angajați pentru a întrerupe lucrul. ***"Unitatea noastră are un grad ridicat de pericol în exploatare și ar fi fost normal să fim informați în legătură cu sectoarele care își întrerup activitatea pe durata grevei. Această listă nu ne-a fost prezentată de către sindicat, fapt pe care îl consider inadmisibil"***, a declarat managerul Ioan Ardelean, care consideră că acțiunea grevistă de la TEROM S.A. este ilegală, motiv pentru care a făcut o plîngere la Judecătoria Iași. De asemenea, în cursul zilelor următoare va fi identificată valoarea pierderilor financiare datorate grevei, urmînd ca acestea să fie imputate celor care se fac vinovați de declanșarea acțiunilor de protest.

Conform graficului derulării conflictului de muncă de la S.C. TEROM S.A., anunțat în cursul săptămînii trecute de Constantin Hîrlăoanu, mîine este programată o analiză a rezultatelor grevei de avertisment și a mitingului de protest, analiză în urma căreia sindicatul va decide dacă mai este sau nu necesară declanșarea grevei generale la sfîrșitul acestei săptămîni. **(Alin TOCAN)**

În fotografie, coloana de demonstranți a sindicatului de la TEROM care, la mitingul din martie anul trecut, s-a întins pe o distanță de 2 kilometri

MINOLTA - cu noi oferte
într-un nou sediu în Iași !*

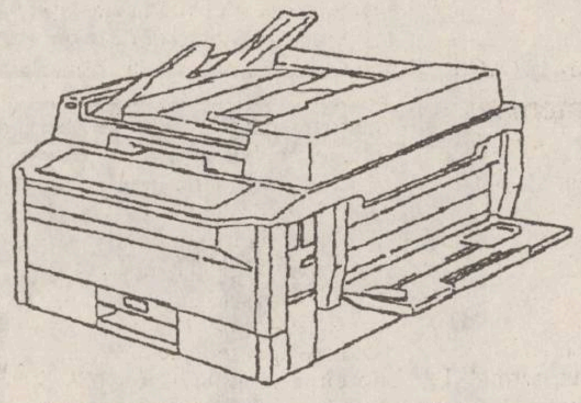

COPIATOR EP 1050, model 1995
15 copii/min, A3/A3, zoom 50-200%
1.990 USD
inclusiv 3 ani garanție *

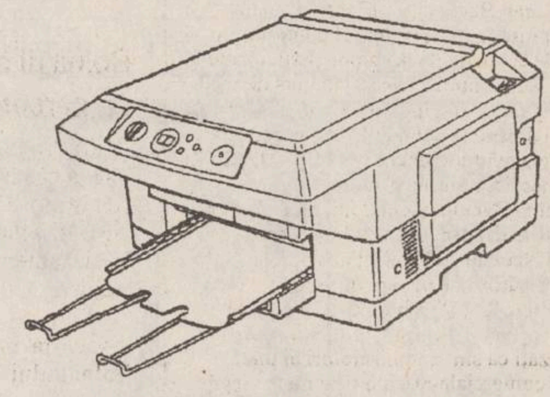

COPIATOR EP 70, model 1994
7 copii/min, inclusiv unitate
de imagine pentru 25.000 copii
990 USD

REDUCERE 100.000 LEI !!
Fiecare client care va cumpăra un copiator în cursul anului 1996, poate folosi acest cupon pentru a beneficia de o reducere la cumpărarea de consumabile în toate filialele Minolta.
Aceste cupoane se pot cumula lunar pînă la sfîrșitul anului 1996.
CUPON 1/96

MINOLTA

*MINOLTA ROMANIA SRL - Filiala IAȘI - Str. Sărăriei nr. 14; Tel: 032/21.12.53, 14.78.61
Filiala Suceava - Str. 6 Noiembrie nr. 2; Tel: 030/21.45.16

* Cu contract S+M. Prețurile sunt fără T.V.A. . Ofertă valabilă pînă la 9.02.1996

Guvernul nu dă bani = tineri fără casă + 22 de blocuri gata să se prăbușească la primul cutremur

■ *Numai 98 de apartamente vor fi construite în acest an*

"Prin cele 468 de apartamente noi date în folosință în cursul anului 1995, Iașul s-a plasat pe locul doi pe țară, după București, privind construirea de locuințe" - a declarat ***Ion Teodorescu,*** directorul general al ***R.A. "Citadin".*** În acest an, însă, cele mai optimiste previziuni acordă șanse la maximum 98 de familii de a se muta în locuințe noi, în timp ce pe lista de așteptare sînt înscrise mii de familii tinere. Principalul motiv îl constituie sumele din ce în ce mai reduse alocate de Guvern pentru aplicarea ***Ordonanței 19/1994***, care, la apariție, a hrănit iluziile multor familii din România. La acesta se adaugă încetineala cu care un bloc trece prin fazele de proiectare, două-trei licitații, pentru a ajunge în faza de construcție, perioadă care poate depăși chiar și un an de zile. Ajuns chiar și în această fază, construcția blocului se realizează într-un ritm prea lent. ***"La blocul D13 din Tătărași, muncitorii aceia abia se mișcă"*** - a conchis directorul Ioan Teodorescu. În acest an, pînă la urmă, este sigură darea în folosință a 14 apartamente în Lunca Cetățuiei în blocul 80. Blocurile 250 din Dacia, 10 din Bd. Poitiers și 84 din Păcurari se află încă în fază de proiect.

■ *Blocurile avariate de seisme nu pot fi reconsolidate*

Nici un bloc din cele aflate pe lista imobilelor avariate de seisme din Iași nu are șanse să ajungă obiectul lucrărilor de reconsolidare, așa cum și-a propus O.G. 20/1994. Aceasta, deoarece Guvernul a alocat bani de la buget doar pentru expertizarea celor 22 de blocuri avariate. Reparațiile efective, care în toate cazurile sînt absolut necesare, trebuie suportate de locatarii înșiși, deveniți după 1989 proprietarii apartamentelor. ***"La unele blocuri, costul lucrărilor poate ajunge pînă la cîteva sute de milioane lei. Nu văd nici o familie, măcar, ce ar putea scoate 10 milioane, cît i-ar reveni. Ordonanța 20/1994 este total lipsită de suport real și nu cred că va fi vreodată pusă în practică"*** - a declarat Ion Teodorescu, directorul general al R.A. CITADIN.

La nivelul întregii țări, pentru expertizări, Guvernul a alocat cîteva sute de milioane lei, sumă cheltuită, de fapt, inutil. Aceasta a fost părerea tuturor participanților la conferința anuală a Asociației patronale a unităților de gospodărire comunală, ce a avut loc în zilele de 1-2 februarie la Brașov. "Au fost discutate în mod special Ordonanțele 20 și 19 din 1994, și toți au ajuns la concluzia că acestea nu au practic nici o șansă de a fi aplicate", a adăugat Ion Teodorescu.

În altă ordine de idei, la conferință, Ion Teodorescu, director al R.A. CITADIN și Mihai Casparovici, director al RAJAC Iași au fost aleși în Colegiul Director al Asociației. **(G. GACHI)**

Actele necesare pentru restituirea imobilelor naționalizate către foștii proprietari sau moștenitori

Începînd de ieri, ***Comisia de repartizare a locuințelor din cadrul Primăriei Iași*** primește spre analizare cererile pentru restituirea în natură a imobilelor naționalizate după 6 martie 1945. ***"În Iași sînt circa 800 de asemenea imobile naționalizate. Avînd în vedere că în luarea deciziilor se folosește calculatorul și că numărul acestor cereri nu va fi foarte mare, cred că aplicarea Legii nr. 112/1995, cu privire la casele naționalizate, va decurge destul de rapid și fără probleme deosebite"***, ne-a declarat Constantin Simirad, primarul Iașului. Ieri s-au prezentat la Primărie circa 60 de persoane, pentru a se interesa de actele necesare restituirii imobilelor pe care le-au deținut pînă la naționalizare. Astfel, precizăm că cei ce beneficiază de măsurile reparatorii prevăzute de Legea nr. 112/1995, vor depune cererile la Primărie, însoțite de următoarele acte:

■ actul în baza căruia se solicită restituirea - acesta poate fi după caz:
- contract de vînzare-cumpărare;
- act dotal;
- autorizație de construcție;
- certificat de moștenitor;
- contract de donație;
- contract de schimb;
- ordin de adjudecare.

■ contractul de închiriere (pentru cei ce locuiesc în imobilul revendicat)

■ fișa de imobil (RA Citadin; Circa financiară)

■ modul de intrare în proprietatea statului (naționalizare; confiscare; expropriere)

■ certificat care să ateste calitatea moștenitorilor (acolo unde este cazul)

■ declarație autentificată de Notariatul public (dacă în imobil locuiesc rude ale proprietarului aflat în viață; în cazul în care revendicarea se face prin mandatare sau procură)

■ act din care să rezulte dacă a încasat despăgubiri - în cazul exproprierii conform Decretului 223/1974 sau Legea 4/1973. **(C. NICOLAU)**

Îm maximum două săptămîni

Alegerile pentru Colegiul Medicilor vor fi validate

■ *liderul Sindicatului "Hippocrat" a renunțat la contestație*

Ieri s-a încheiat verificarea modalității în care s-au desfășurat alegerile locale pentru ***Colegiul Medicilor.*** După ce au fost ascultate ambele părți, respectiv comisia electorală județeană, pe de o parte, și președintele ***Sindicatului "Hippocrat", dr. Bogdan Aniței,*** de cealaltă parte, vicepreședintele Comisiei Electorale Centrale (CEC), ***lt. col. dr. Emanuel Părăușanu*** a declarat că ***"nu sînt motive serioase pentru invalidarea alegerilor la Iași".*** De altfel, chiar semnatarul contestației, dr. Bogdan Aniței, a apreciat, în cadrul unei întîlniri cu lt. col. dr. Emanuel Părăușanu, că membrii aleși în Consiliul Județean al Medicilor sînt reprezentativi și ca atare renunță la contestație. Cu toate acestea, dr. Bogdan Aniței a ținut să menționeze că deține suficiente probe care ar putea conduce la invalidarea alegerilor locale, fără a preciza însă care sînt acestea.

În altă ordine de idei, președintele Sindicatului "Hippocrat" și-a anunțat intenția de a folosi mijloace sindicale pentru ca la viitoarele alegeri, care vor avea loc peste doi ani, să introducă o moțiune în regulamentul electoral pentru ca pe lista consiliului ales al Colegiului Medicilor, pentru centrele universitare, să existe o proporție de două treimi medici din rețeaua sanitară și doar o treime cadre universitare de la UMF. Menționăm că din Consiliul Județean ales recent fac parte în exclusivitate cadre universitare.

Decizia privind confirmarea corectitudinii alegerilor de la Iași va fi luată de toți cei 12 membri ai Comisiei Electorale Centrale în maximum două săptămîni. Pînă atunci, lt. col. dr. Emanuel Părăușanu a precizat că liderul Sindicatului "Hippocrat" mai poate prezenta probele care le deține pentru ca membrii comisiei să poată lua o decizie imparțială. **(Mihaela CĂNĂNĂU)**

NORD-EST MAGAZIN ABONEAZĂ-TE!
Este timpul să cîștigi și tu!
Abonîndu-vă la săptămînalul **NORD-EST** Magazin puteți deveni cîștigător.

Marele premiu
Un automobil DAEWOO TICO

Alte premii:
★ **un calculator 386**
★ **o mașină de spălat WHIRLPOOL**
★ **un televizor color ALBA**
★ **un radiocasetofon cu CD - YOKO**
★ **3 combine cu CD - ALBA**
★ **un aspirator PHILIPS**
★ **un calorifer electric PHILIPS**
★ **un filtru de cafea PHILIPS**
★ **3 ceasuri elvețiene TISSOT și DOXA, mixere, fiare de călcat, cuțite electrice, 10 aparate foto și multe altele.**

Vă puteți abona la următoarea adresă:
Iași - sediul cotidianului "Monitorul", str. Smîrdan nr. 5 sau la biroul de la parterul magazinului Materna.
Pentru persoanele din afara localității, contravaloarea abonamentului se va trimite prin poștă în contul 4072996029932 - BRD IAȘI pînă pe data de 22 februarie 1996, data poștei, iar chitanța împreună cu talonul de abonament vor fi trimise în plic pe adresa: Iași, CP 1630, OP 7.
Tragerea la sorți - 1 martie 1996, la Iași.

VIZITEAZĂ EXPOZIȚIA NORD-EST MAGAZIN
DESCHISĂ LA PARTERUL MAGAZINULUI MATERNA
NU EZITA - ESTE ȘANSA TA!
ABONEAZĂ-TE ! Este timpul să cîștigi și tu!
Str. Smîrdan nr. 5 sau la parterul magazinului Materna.

AUTO dinasty
oferă
PIESE AUTO
pentru mașini străine și indigene
Dacia, Raba, Saviem, tractor
•pinioane •cutii viteză •seturi motor •pompe (apă, ulei, motorină, benzină) •arbori cotiți •supape •demaroare •camere frînare •alternatoare •acumulatori import
Pentru micii producători mașini de rindeluit, frezat, și găurit, strung universal
EN DETAIL•EN GROS
Str. Păcurari 79
(vis-a-vis de Service Păcurari)
Tel. 250330 Fax: 250329

Societatea de Servicii Informatice
SINTA S.A. Iași
Bd. Țuțora nr. 17. Tel. 032/230072, fax 032/232834
oferă:
☑ **Sistem de asistare a traducerilor din limbile română - engleză /engleză - română cu următoarele componente:**
• dicționar român-englez (35.000 intrări)
• dicționar englez-român (35.000 intrări)
(plus dicționare specializate Economie, Mecanică, Petrol și Gaze)
• gramatica limbii engleze (manual on-line)
• pronunția limbii engleze (driver audio)
• procesare texte pt. traducere (editor ASCII intern)
(Configurație recomandabilă: 286...586/8.5 MB HD/1... 4MB RAM)
Informații la tel.: 032/127108/230072.
☑ **Acces la rețeaua publică de date LOGICnet (cu noduri în fiecare județ și în Republica Moldova) cu posibilitate de conectare la rețelele publice internaționale.**
Legătură directă cu Bursa Maritimă de Mărfuri Constanța
Informații la tel.: 032/127108 137158 230072.
☑ **Banca de date SINTA - C**
• peste 100.000 informații aparținînd unui număr de 350 agenți economici din toată țara - permanent la dispoziția dvs. pe propriile calculatoare.
Devenind abonatul nostru puteți fi cunoscut sau puteți cunoaște **cererile** și **ofertele** din banca noastră de date.
Informații la tel.: 032/230076.

MONITORUL DE IAȘI

La S.C. PECO

Echipa Baciu-Crăciun rămîne în picioare

Recent, Direcția Teritorială a Fondului Proprietății de Stat Iasi a reconfirmat echipa managerială de la S.C. PECO S.A. Iasi compusă din Ioan Baciu și Constantin Crăciun fiind respinse în același timp și contestațiile depuse de celelalte două echipe participante la concurs. Reamintim că acest concurs de management a avut loc în două etape: analiza celor trei dosare la data de 15 ianuarie 1996, după care a avut loc interviul la FPS București pe 25 ianuarie, în urma căruia a fost confirmată echipa Baciu-Crăciun. Imediat au urmat contestațiile depuse de celelalte echipe formate din Neculai Velea, Mihai Toma și Tamara Croitoru pe de o parte și Ioan Bărgăoanu și Ioan Țigănaș pe de altă parte.

Practic, Ioan Baciu și Constantin Crăciun erau acuzați că sînt administratori ai unor societăți comerciale private și că nu au depus copii după o serie de diplome sau certificate. În răspunsul dat, conducerea Direcției Teritoriale FPS Iasi arată că acele copii după documentele incriminate nu erau obligatorii la dosar. În ce privește calitatea de administrator în cazul celor două persoane, în urma verificării la Registrul Comerțul s-a constatat că acestia au fost administratori la societăți comerciale private dar, în luna iunie 1994 s-au retras conform actului adițional la contractul de societate legalizat. **(Costel STROESCU)**

La Facultatea de Zootehnie

A fost ales consiliul profesoral

La Universitatea Agronomică și de Medicină Veterinară "Ion Ionescu de la Brad" s-au încheiat alegerile pentru consiliul profesoral și de decan la Facultatea de Zootehnie.

Alegerile la Facultatea de Horticultură vor avea loc miercuri, 7 februarie iar la Facultatea de Medicină Veterinară joi, 8 februarie.

Decan al Facultății de Zootehnie a fost reales prof. dr. Ioan Văcaru - Opriș iar secretar științific, conf. dr. Lazăr Ștefan. Din consiliul profesoral fac parte 13 cadre didactice și 4 studenți, dintre care 7 cadre didactice și 4 studenți vor fi în Senat. După cum ne-a declarat prof. Ioan Văcaru-Opriș a avut loc o întîlnire a consiliului profesoral, o mare parte a membrilor fiind noi în acest organism. **(S. ARADEI)**

La Consiliul Județean

Discuții pe marginea unei posibile colaborări româno-germane

Vicepresedintele Consiliului Județean, Lucian Flaiser, s-a întîlnit ieri cu Viktor Fleisher, consilier german la Departamentul României și al Republicii Moldova , pentru a discuta detaliile unei colaborări economice. Este vorba de posibilitatea realizării unor schimburi comerciale între Germania și România, în privința achiziționării de către unele firme din domeniul agriculturii (din Iasi, precum și din Botoșani, Suceava și alte județe ale Moldovei) de utilaje agricole. Lucian Flaiser ne-a declarat că, în urma întîlnirilor avute cu membri ai Guvernului român, consilierul german a sosit la Iasi să identifice necesitățile firmelor ieșene în privința dotării cu utilaje agricole, precum și prezentarea altor oferte, cum ar fi aparatura de măsurare a consumului de apă și altele. **(M. BREZEANU)**

Ieri, directorul Sanatoriului Bîrnova a fost dat afară

Continuare din pag. 1A

Bolnavii nu sînt urmăriți pe parcursul internării

Au fost, apoi, identificate cîteva cazuri "de primă intenție" (bolnavi abia descoperiți cu TBC și aflați pentru prima dată în tratament), cazuri care ar fi trebuit să fie tratate la Spitalul de Pneumoftiziologie din Iasi. "Aceasta înseamnă că circuitul bolnavului nu este normal. La Bîrnova el trebuie să ajungă gata explorat și investigat. Adus doar pentru conduită de tratament. Dvs., prin statut, n-ar trebui să puneți diagnostice. Păi dacă primiți aici cazuri de primă intenție, riscați să înmulțiți numărul cronicilor. De asta tuberculoza e în floare, pentru că circuitul bolnavului e prost organizat", a afirmat dr. Mihai Frasin. Justificarea dr. Mihai Simionescu a fost aceea că "i se internează" bolnavi (adică peste capul său?), trimiși de la Policlinica TBC din Iasi uneori numai cu diagnostic clinic sau cu suspiciune de TBC, deci fără confirmarea de laborator a diagnosticului de tuberculoză. Studiind apoi foile de observație ale cîtorva bolnavi, ***dr. Mihai Frasin*** a ajuns la concluzia că la Sanatoriul Bîrnova ***"bolnavii nu sînt urmăriți. Reiese foarte clar că nu sînt deloc urmăriți. Iată exemplul unui tînăr de 29 ani, internat cu pleurezie acum două luni. L-ați diagnosticat cu laringită TBC, dar nu i-ați făcut nici un examen ORL. De două luni de zile n-ați făcut nici o specificație în foaia de observație. Zilnic, o dată la două zile, o dată la cinci zile ar fi trebuit să treceți în foaie evoluția bolnavului. Spuneți că pleurezia s-a remis. Nu era un lucru destul de important ca să-l treceți în foaia de observație?"***

Pacienții sanatoriului Bîrnova speră că, odată cu schimbarea conducerii, vor fi îngrijiți mai bine

O comisie specializată va vizita săptămînal sanatoriul

S-a mai descoperit, în plus, că bolnavilor care au multiple internări la Bîrnova nu li întocmește decît o singură foaie de observație, la prima internare, lucru ilegal. Date fiind toate aceste nereguli pe linie medicală, la Sanatoriul Bîrnova va fi trimisă o comisie specială de anchetă, formată din specialiști în tuberculoză. De asemenea, ***dr. Bitere***, medic-inspector la Direcția Sanitară, a fost desemnat să răspundă de această instituție, ceea ce se va concretiza prin vizite săptămînale ale acestuia la Bîrnova, pînă la reglementarea situației. ***Dr. Irina Mitroi și dr. Trifan***, de la Inspectoratul de Poliție Sanitară și Medicină Preventivă, au primit sarcina de a efectua analiza epidemiologică a întregii zone Bîrnova, urmînd a decide apoi dacă sanatoriul va putea primi sau nu autorizația sanitară de funcționare (ultima autorizație datează din 1973). Alți doi inspectori de la Direcția Sanitară vor verifica toate actele contabile ale spitalului și modul cum s-au cheltuit cei peste un miliard de lei (534 milioane lei de la bugetul republican și 540 milioane lei de la bugetul local) primiți de sanatoriu în cursul anului trecut. Cît despre personalul tehnic, fiecare va avea de îndeplinit sarcini concrete stabilite prin grafic de ec. Dumitru Tănase. ***"Dacă peste două săptămîni, cînd vin în control din nou, găsesc aceeași dezordine - vreți să vină ministrul Sănătății să vă spună să dați cu mătura?, aceleași closete nefuncționale, geamuri sparte și ferestre care nu se închid, oamenii voștri își caută de lucru și facem un alt corp de întreținere"***, a încheiat dr. Mihai Frasin.

Controlul de ieri al Direcției Sanitare a părut, în esență, a fi unul foarte dur. Deși rămîne un semn de întrebare vizavi de cum va alege directorul economic infirmierele pe care să le dea afară (să sperăm că nu vor fi alese pe criteriul **"ai vorbit cu «Monitorul»", "n-ai vorbit cu «Monitorul»"**) - în locul acestora urmînd a fi angajate alte persoane - nu ne îndoim că ceva s-a mișcat la Bîrnova. Iar dacă măsurile luate își vor atinge într-adevăr scopul, atunci, în sfîrșit, vor mai cîștiga și bolnavii.

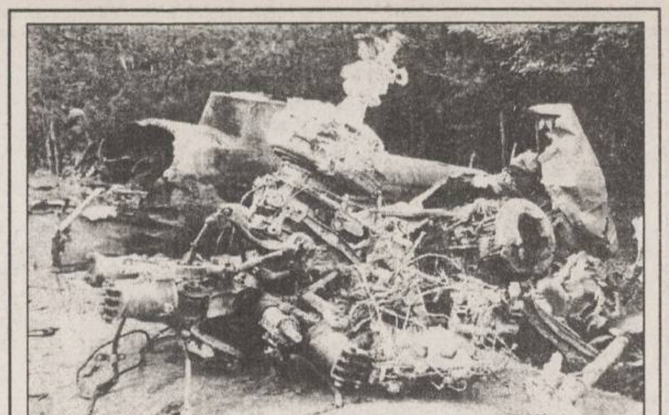

Cauzele catastrofei de la Mogoșești

■ *piloții nu au făcut față condițiilor atmosferice*

Raportul final privind catastrofa aviatică care s-a produs în luna august 1995, în comuna Mogoșești, județul Iasi, a fost dat publicității în această săptămînă, de către Secția Parchetelor Militare din cadrul Parchetului General.

Rezultatul cercetărilor pe care magistrații militari și experții le-au efectuat timp de peste cinci luni nu a adus nimic nou, prezumțiile inițiale asupra cauzelor teribilului accident fiind, în cea mai mare parte, confirmate. Concluziile locotenent-colonelului magistrat ***Teodor Ungureanu***, care a finalizat ancheta, au eliminat ipoteza referitoare la posibilitatea unui sabotaj.

Ancheta nu a reușit totuși să răspundă la o întrebare esențială, aceea privind măsura în care responsabilitatea accidentului a revenit piloților. Se menționează însă că piloții nu au făcut față condițiilor atmosferice.

Cauza accidentului stabilită în final a fost situația meteorologică defavorabilă, conjunctură în care elicopterul militar s-a prăbușit pe un deal împădurit din apropierea localității Mogoșești. Reamintim că despre această catastrofă aeriană a relatat la timpul respectiv și cotidianul nostru, care a remarcat tragedia împrejurărilor în care și-au pierdut viața două personalități marcante din ierarhia Ministerului de Interne, respectiv generalii Ion Bunoaica și Ion Eugen Sandu.

În fotografie, rămășițele elicopterului prăbușit la Mogoșești

Crimă în amurgul vieții

Cel mai vîrstnic criminal din Iași a fost arestat sîmbătă

Procurorul criminalist *Neculai Butnaru* a dispus sîmbătă arestarea unui bătrîn în vîrstă de 73 de ani din Iasi, acuzat de "omor". Vasile Agafiței, domiciliat în strada Sf. Vasile nr. 9, este acuzat de uciderea amicului său Ilie Cazacu (69 ani). Procurorul Butnaru a declarat că Agafitei este cel mai vîrstnic criminal pe care l-a arestat la Iasi în ultimii cinci ani. "Acum doi ani, pentru o faptă similară, a fost arestat un bătrîn de 71 de ani", a spus procurorul criminalist. Potrivit primelor cercetări ale Parchetului de pe lîngă Tribunalul Iasi, crima a fost comisă în noaptea de 28 spre 29 ianuarie a.c., cînd Vasile Agafitei l-a lovit violent pe Ilie Cazacu cu pumnii și picioarele. Buni amici de peste zece ani, cei doi s-au întîlnit în noaptea respectivă la casa lui Agafiței din strada Sf. Vasile, unde au consumat cinci litri de vin. La un moment dat, Vasile i-a spus lui Ilie Cazacu să plece acasă, însă acesta a refuzat. Enervat de atitudinea prietenului său, Vasile Agafitei i-a aplicat o bătaie soră cu moartea, după care - în jurul orelor 2.00 - l-a aruncat în stradă. Cîteva ore mai tîrziu, pe 29 ianuarie, la șase dimineața, Ilie Cazacu a fost transportat în stare gravă la Spitalul de Neurochirurgie, unde a murit în aceeași zi. Medicul legist a confirmat că decesul lui Ilie Cazacu a survenit în urma unor lovituri active, concluzie ce a determinat arestarea lui Vasile Agafiței. Deși se află la prima sa infracțiune, bătrînul de 73 ani riscă să-și petreacă restul zilelor în pușcărie. Potrivit Codului Penal, Vasile Agafiței este pasibil de o pedeapsă cuprinsă între 10 - 20 ani închisoare. **(Sorin SIMON)**

Liderul Isvoranu caută o nouă umbrelă sindicală pentru profesori

■ *el înclină spre Federația Sindicatelor din Învățămîntul Preuniversitar*

Cu ocazia referendumului declanșat în toate școlile și liceele din Iasi, Uniunea Sindicatelor Libere din Învățămînt va solicita cadrelor didactice și personalului auxiliar opțiunea referitoare la fuzionarea sindicatelor județene existente la ora actuală, respectiv USLIP, sindicatul din învățămîntul preuniversitar (SIP) și sindicatul cadrelor tehnice din învățămînt. Astfel, USLIP Iasi propune unirea tuturor forțelor sindicale din învățămîntul preuniversitar, constituind astfel o singură formațiune sindicală.

Un alt punct prevăzut în referendum este menținerea, conform statutului și legilor în vigoare, a neimplicării politice a sindicatelor prin păstrarea echidistanței față de toate partidele politice, prin neparticiparea liderilor sindicali pe listele electorale, precum și prin neapartenența uniunii sindicale județene la orice federație care încalcă principiile sindicale de bază. De asemenea, prin acest referendum USLIP își arată intenția ruperii de federația SPIRU HARET, la care este afiliată, și apartenența acestei formațiuni la o altă federație reprezentativă.

Amintim că, în conformitate cu noile prevederi ale Legii contractelor colective de muncă, o federație sindicală este reprezentativă numai dacă îndeplinește cerința de a avea cel puțin 10% din totalul salariaților din domeniul respectiv și sucursale în cel puțin 11 județe. Referitor la acest aspect, ***Gheorghe Isvoranu* (foto)**, președintele USLIP, a ținut să precizeze că este foarte probabilă o afiliere la Federația Sindicatelor din Învățămîntul Preuniversitar din România (FSIPR). **(M. POPESCU)**

"Dacă aveți o priză, folosiți-o cu folos."
NEST electronics
Complexul Comercial Ștefan cel Mare (etajul I)
NEST ELECTRONICS
ASIROM
Casa Modei
B-dul Ștefan cel Mare

Reduceri de preț la
TV GRUNDIG
diag. 55 teletext

Cel mai **mic** preț din Iași.

6600 Iași, Cloșca 10
(complexul comercial din Ștefan cel Mare)
tel. 213284

SOCIETATEA DE ASISTENȚA FINANCIARĂ ȘI INVESTIȚII
FINANCIAL SERVICES AND INVESTMENT COMPANY
SAFI SA

FONDUL MUTUAL AL OAMENILOR DE AFACERI

Datele la zi valabile începînd de **LUNI, 5 februarie 1996:**

Număr C.I. în circulație: 5.560.688 echivalent TIP C
Un certificat TIP A echivalent cu **8** cerficate TIP C
Un certificat TIP B eschivalent cu **2** cerficate TIP C

Activul net: 481.750,2 milioane lei

Valoarea la zi a certificatelor de Investitor (C.I.):

tip A: 693.120 lei - la răscumpărare
tip B: 173.280 lei - la răscumpărare
tip C: 86.640 lei - la vînzare sau răscumpărare

Puteți cumpăra certificate de investitor, zilnic, între orele 9.oo-17.oo, de la sediul firmei
Elvila Internațional
din Piața 14 Decembrie 1989 nr. 2 bis, et. 2, Iași.
Telefon *032/112220, 211014*.

TOFAN GRUP

Aflat într-o expansiune rapidă pe piața internă și externă a producției și distribuției de anvelope, organizează concurs pentru ocuparea posturilor de:
DIRECTORI DE ZONĂ
pentru supervizarea (coordonarea) activității celor 41 de sucursale din țară și Municipiul București.

Condiții:
- **absolvent de învățămînt superior (tehnic sau economic);**
- **vîrsta 30-40 ani;**
- **ambițios, inteligent, dinamic, flexibil, înfățișare plăcută;**
- **abilități de conducător;**
- **cunoștințe de operare PC;**
- **disponibilități certe de deplasare în teritoriu;**
- **permis de conducere categoria B (eventual mașină).**

Experienta în domeniul coordonării vînzărilor și promovării produselor va constitui un avantaj deosebit.

Oferim:
- **un venit mediu deosebit de atractiv cu mari șanse de creșteri substanțiale;**
- **o carieră de perspectivă într-o firmă de mare prestigiu;**
- **instrure în tehnici comerciale moderne.**

Dacă sînteți interesați vă rugăm să trimiteți o scrisoare de intenție și un Curriculum Vitae pe adresa:

TOFAN GRUP S.A.
Șos. Olteniței nr. 35-37, Sector 4
În atenția Departamentului Resurse Umane

IMPORTANT
S.C. BERMAS S.A. SUCEAVA

În lunile ianuarie și februarie, contractează producția de bere pe anul 1996.

Procentele de contractare sînt:

Tr. I	Tr. II	Tr. III	Tr. IV	An 1996
15%	35%	35%	15%	100%

Pentru unitățile de alimentație publică și cele cu dozatoare cantitățile de bere vărsată la Keguri, butoaie sau cisternă sînt nelimitate.

Livrarea berii la sticlă în trim. II și III se va face funcție de procentul realizat în trim. IV și I 1996 și numai cu acei beneficiari care nu au restanțe la plată mai mari de 30 de zile.

La contractarea berii se va ține cont de:
- nivelul adaosului comercial practicat de client sau angrosist;
- cantitatea de bere solicitată;
- zona de desfacere a berii;
- spațiul de depozitare și mijloacele de transport deținute de beneficiar;
- continuitatea activității de desfacere a berii pe parcursul întregului an;
- cantitatea de bere desfăcută în anul 1995;
- posibilitatea desfacerii berii la butoi KEG.

Participanții la contractare vor avea asupra lor:
- ultimul bilanț vizat de D.G.F.P.;
- certificat de înmatriculare a societății
- codul fiscal;
- comanda pentru cantitatea de bere solicitată în structura (sticlă, vărsată) eșalonată pe trimestre și an 1996;
- sistemul de desfacere.

Vă așteptăm!

Informații suplimentare la
telefoanele: 030/223098/220984; fax 030/225648.

CORPO SAN
societate specializată în servicii medicale mobile

oferă

ASISTENȚĂ MEDICALĂ NON STOP

Corpo San stă la dispoziția dumneavoastră 24 de ore din 24.

În orice moment din zi sau din noapte veți putea beneficia de serviciile **Corpo San**, dînd un simplu telefon.

Un echipaj medical de înaltă calificare se va deplasa de fiecare dată, în maximă urgență, la dumneavoastră.

Sistemul de asistență medicală de urgență la domiciliu devine o realitate.

Un simplu telefon și **Corpo San** va fi acolo unde este nevoie de ajutor.

Vă reamintim pe scurt serviciile pe care Corpo San vi le oferă **NON STOP**:

- consultații medicale la domiciliul pacientului, cu deplasare la pacient în regim de maximă urgență
- tratamente de urgență la domiciliul pacinetului
- transportul și internarea pacientului în cazuri de necesitate
- analize de laborator la domiciliul bolnavului
- tratamente injectabile, intravenoase și intramusculare, la domiciliul pacientului
- eliberarea de rețete în regim compensat, precum și eliberarea altor acte medicale.

Apelați
NON STOP
CORPO SAN
la telefon
113.130
SOSIM IMEDIAT

MONITORUL FINANCIAR

Cursurile valutare de referință ale Băncii Naționale a României pentru 06.02.1996:

Valute în cont	Curs lei
1 franc elvețian	2199
1 marcă germană	1804
1 franc francez	526
1 liră sterlină	4077
1 dolar SUA	2685
1 ECU	3312
1 leu moldovenesc	589

FMOA-SAFI

Valoarea la zi a certificatului de investitor (CI) la Fondul Mutual al Oamenilor de Afaceri (FMOA) - SAFI este, începînd de luni, 5 februarie, de 693.120 lei - tip A, 173.280 lei - tip B și 86.640 lei - tip C. Rentabilitatea CI față de săptămîna trecută este de 1,5%. În anul 1995, rentabilitatea CI a fost de 120%. Activul net al Fondului este de 481.750,2 milioane lei. Numărul CI aflate în circulație este de 5.560.688 echivalent tip C. Menționăm că un certificat tip A este echivalent cu 8 certificate tip C iar un certificat tip B este echivalent cu 2 certificate tip C.

Credit Fond

Valoarea la zi a unității de investiție (UI) la Fondul Mutual Credit Fond - administrat de Certinvest - este de 24.800 lei, începînd de luni, 5 februarie ac. Activul net al Fondului este de 22.096,056 milioane lei. Numărul de UI aflate în circulație este de 890.970.

FRI

Valoarea la zi a certificatului de investitor la Fondul Român de Investiții, administrat de Creditanstalt Invest România - CIRO, este de 37.100 lei, tipul A, și 112.500 lei pentru tipul B.

Fondul de Investitii ARDAF

Valoarea la zi a titlurilor de investiție ARDAF este de 13. 200 lei.

Cursul de schimb al principalelor valute valabil pentru 06.02.1996

Casele de schimb valutar	Dolar SUA		Marcă germană		Liră sterlină	
	C	V	C	V	C	V
Banca Dacia Felix (tel. 145125)	2950	3150	2000	2160	3900	4000
B.R.D. (tel. 211340)	2675	2725	1795	1829	4086	4163
B.R.C.E. (tel. 211738)	2770	2820	1855	1888	4191	4266
Credit Bank (tel. 117591)	3000	3260	1820	2150	4080	4435
Casa de schimb Hygeco (tel. 112035)	3280	3389	2240	2299	-	-
Casa de schimb ACR (tel. 112345)	3250	3350	2250	2320	-	-
BANKCOOP (tel. 211236)	2850	2950	1850	1950	-	-
Casa de schimb Italian (tel. 213123)	3250	3400	2220	2320	4600	5100
Banca Comercială "Ion Tiriac" (tel. 211740)	3000	3100	2125	2200	4400	4500

Dobînzile plătite de băncile comerciale persoanelor fizice pentru depozitele la termen în lei

Durata depozitului	Banca Comercială Română	Banca Română pentru Dezvoltare	Banca "Ion Tiriac"	Banca București	Bankcoop	Banc Post	Credit Bank	Banca Agricolă	Bancorex	Banca "Dacia Felix"
1 lună	45%	43%	48%	45%	44%		42%	42%	45%	48%
3 luni	47%	52.5%	50%	45%	49%	38%	47%	52%	47%	55%
6 luni	46%	53%	42%	41%	47%	40%	48%	47%	47%	43%
9 luni	46%	53.5%		39%	47%		49%	47%	47%	40%
12 luni	46%	54%	40%	38%	50%	42%	50%	50%	47%	35%
la vedere	18%	15%	20%	18%	21%	18%	18%	17%	18%	18%
suma minimă	100 000 lei	100 000 lei	500 000 lei	500 000 lei	200 000 lei	500 000 lei	200 000 lei	500 000 lei	100 000 lei	-

IMPORTANT
S.C. BERMAS S.A. SUCEAVA
Contractează cu producătorii particulari, asociațiile agricole, agromecuri și fostele unități I.A.S., **orz-orzoaică pentru bere**. La unitățile cu suprafețe peste 20 ha asigură substanțe pentru erbicidare cu decontarea la livrarea produsului orz-orzoaică.
Relații suplimentare la telefoanele: 030/220948, 223098 fax 030/225648.

INSTITUTUL EUROPEAN PENTRU COOPERARE CULTURAL ȘTIINȚIFICĂ IAȘI
str. Cronicar Mustea nr. 17, Iași
tel. 032/127311, fax 032/ 230197
Serviciile oferite de Institutul European Iași prin departamentele de profil sînt:
- **grafică publicitară**
- **imprimare tipografică** (formulare tipizate, etichete pt. ambalaje individuale și colective în 1-6 culori, autocolante, prospecte, pliante și mape publicitare, cataloage de produse, calendare, broșuri, cărți, ecusoane și alte tipărituri plastificate pînă la format A3 etc)

SCHIMBAȚI CUPOANELE NOMINATIVE
PE
ACȚIUNI LA FPP II MOLDOVA !

FACEȚI FĂRĂ EFORT O INVESTIȚIE SIGURĂ PENTRU COPIII VOȘTRI

O INVESTIȚIE DE CARE NE VOM ÎNGRIJI NOI SĂ FIE RENTABILĂ.

NU CREDEȚI ÎN MINUNI !
NU VĂ VOM ÎMBOGĂȚI PESTE NOAPTE !
ADEVĂRATA VALOARE CERE TIMP ȘI ÎNCREDERE.

UN CÎȘTIG SIGUR PRIN
FPP II MOLDOVA
CEL MAI BUN ADMINISTRATOR AL ACȚIUNILOR DUMNEAVOASTRĂ !

MERGEȚI PE MÎNA NOASTRĂ ȘI NU VEȚI REGRETA !

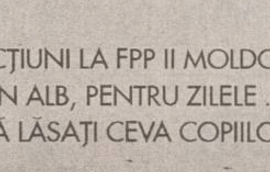

SCHIMBAȚI CUPOANELE PE ACȚIUNI LA FPP II MOLDOVA ȘI NU UITAȚI, VEȚI AVEA
UN CEC ÎN ALB, PENTRU ZILELE ... CÎND
VEȚI DORI SĂ LĂSAȚI CEVA COPIILOR VOȘTRI.

COPIII VĂ VOR MULȚUMI !
Filiala Iași, str. Grigore Ureche nr. 3, tel. 032/112008.

Starea jalnică din spitalele ieșene

"În două luni petrecute în spital a trebuit să plătesc fiecare serviciu, de la spălatul paharului pînă la schimbatul lenjeriei"

"În urmă cu un an de zile am avut un accident de mașină, în urma căruia am fost plimbat prin patru spitale din Iași pentru a mi se rezolva fractura de mandibulă și arsurile pe care le suferisem. În două luni petrecute în spital a trebuit să plătesc fiecare serviciu, de la spălatul paharului pînă la schimbatul lenjeriei, altfel aș fi rămas, probabil, cu aceleași cearșafuri două luni de zile", ne-a declarat un tînăr din Iași, Dan Abălașei, fost pacient al spitalelor "Sf. Spiridon", "Sf. Treime", Militar și al Spitalului Clinic de Urgențe.

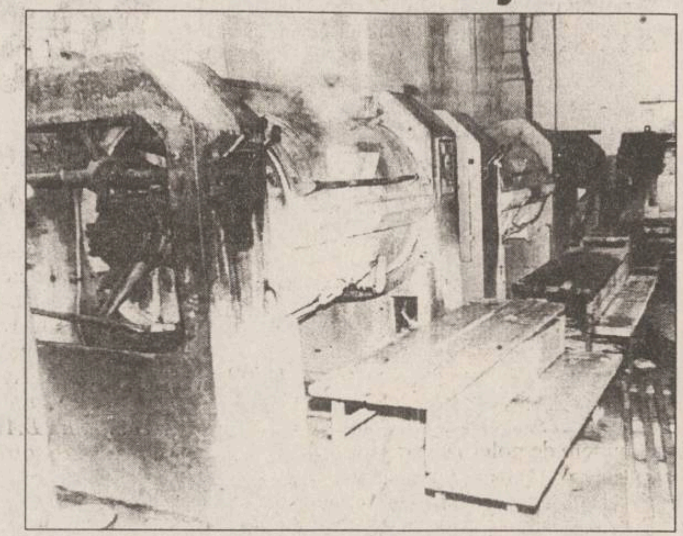

Mașinile de spălat din spitalele ieșene ar trebui să fie casate. Randamentul lor este foarte scăzut.

■ *Această situație se regăsește în toate spitalele*

Se pare că situația aceasta se regăsește în toate spitalele din Iasi, lipsa banilor făcînd între altele imposibilă achizitionarea cantității necesare de material moale (saltele, lenjerie, pături). Referindu-se la acest lucru, ***prof. dr. Cristian Dragomir,*** seful Clinicii I Chirurgie, ne-a declarat: ***"Cu lenjeria, la noi în spital, situația este dramatică. Spălătoria nu oferă condiții de uscare a rufelor, așa încît se întîmplă uneori ca pijamalele să ajungă ude la bolnavi. De asemenea, mașinile de spălat sînt în mare parte stricate, așa încît lenjeria este ruptă și, uneori, chiar murdară și udă".***

A. Lungu, din Botosani, pacientă a Clinicii de Chirurgie maxilo-facială, ne-a povestit, necăjită: ***"Abia am venit să mă internez, dar mi s-a spus că nu au lenjerie și papuci de casă și să vin ceva mai tîrziu. Dacă știam, îmi aduceam de acasă. Cum să dorm în haine de stradă?".***

■ *Pentru spălatul rufelor nu există nici detergent, nici săpun*

În ceea ce priveste aprovizionarea cu lenjerie, ***Spitalul "C.I. Parhon"*** se află, de asemenea, într-o situație dificilă. Pentru spălatul rufelor nu există nici detergent si nici săpun, singura metodă de curătare a lenjeriei fiind fierberea.

De asemenea, lipsa banilor face ca necesarul de scutece să nu poată fi asigurat la ***Clinica de Obstetrică și Ginecologie a Spitalului "C.I. Parhon".*** La ***Spitalul de Neurochirurgie "Sf. Treime"*** din Iasi, ***"rulajul lenjeriei este foarte mare, așa încît pijamalele ajung atît de subțiri, încît vezi prin ele, iar cearșafurile sînt mereu rupte",*** ne-au explicat angajații serviciului de contabilitate de la acest spital.

Numai ***Spitalul de Copii "Sf. Maria"*** pare că a rezolvat problema lenjeriei. ***Dr. Marin Burlea,*** directorul acestui spital, ne-a declarat: ***"Chiar dacă la alte capitole sîntem deficitari, nu putem spune că asigurarea necesarului de lenjerie constituie o problemă pentru noi. Mai mult, spitalul nu este nici închisoare și nici rezervație în care toți copiii să fie îmbrăcați la fel. Pledez pentru umanizarea spitalului și consider că este bine ca pacienții mei să fie îmbrăcați cu treninguri sau costumașe obișnuite, de stradă".***

"Nu există un nou normativ de folosire a materialului moale, dar și dacă am avea lenjerie după vechiul normativ, tot ar fi bine. Dar nu avem" - ne-a declarat ***C. Văleanu,*** contabil-șef la Spitalul Clinic de Copii "Sf. Maria" din Iasi. La acest spital, lenjeria pentru 1000 de paturi este spălată numai în cele două mașini de spălat aflate în stare de functionare, în timp ce altele două nu au putut fi reparate, se pare tot din lipsă de bani.

■ *Din două storcătoare, funcționează unul singur*

Din două storcătoare funcționează unul singur, iar rufele se usucă la singurul calandru functionabil (un cilindru care usucă rufele prin presare și prin eliberare de aburi). De asemenea, din sapte aparate pentru uscat rufele functionează unul singur, insuficient pentru întreaga cantitate de lenjerie care trebuie uscată zilnic, așa încît subsolul din acea parte a spitalului este împînzit de sîrme pe care se usucă pijamalele, scutecele si cearsafurile bolnavilor.

Referindu-se la calitatea lenjeriei de spital, ***Rodica C.,*** internată împreună cu fetita ei la Spitalul de Copii, ne-a declarat: ***"Am mai stat odată internată și mi-am promis atunci că niciodată nu am să mai aștept să mi se ofere lenjerie de la spital. Mi-am cumpărat o cămașă de noapte, papuci de casă și capot și le-am păstrat în dulap special pentru asta".*** **(Cristina PETRACHE)**

"Ar trebui să se pună accent pe integrare și nu pe protecție specială, care încurajează omul să cerșească de la stat"

■ *afirmă Mihai Panaite, secretarul Organizației Naționale a Persoanelor Handicapate din România*

La ultima conferință a Organizației Naționale a Persoanelor Handicapate din România, din decembrie 1995 s-a ajuns la concluzia că doar 40% din copiii deficienți din școlile speciale au cu adevărat un handicap. În schimb, majoritatea sînt handicapati din punct de vedere social și economic. Multi elevi provin din familii dezorganizate sau din familii numeroase cu posibilități financiare reduse. În aceste cazuri școala specială reprezintă o scăpare pentru familie, copiii trecînd practic din întreținerea părinților în întreținerea statului.

■ *Școala ajutătoare - locul unde unii părinți scapă de "poveri"*

"Totul pornește de la comisiile de diagnostic și triaj. Cei cu situație materială precară trec mult mai ușor de comisie. La școala ajutătoare, de exemplu, sînt foarte mulți frați, 2, 3 dintr-o singură familie iar cazurile de oligofrenie familială sînt puține. Deci nu se explică cum apar într-o familie de 10 frați doar 3 cu deficiență mintală", este de părere ***Dumitru Covrig*** inspector sef al Inspectoratului de Stat Teritorial pentru Handicapati. Acest lucru duce la diferențe mari de intelect între copiii aceleiasi clase.

"Dintr-un anumit punct de vedere, toți copiii de aici au un handicap. Ei vin aici, la școala ajutătoare, pentru că au eșecuri școlare în învățămîntul de masă", susține ***Luminița Avrămiuc,*** logoped la Școala ajutătoare din Iași. Într-adevăr, multi din elevii scolii ajutătoare au ajuns aici după ce au picat la o examinare sau au repetat un an în învățămîntul de masă. Inspectoratul cu probleme de educație specială, ***Magda Ioachim*** ne-a explicat că există și o anumită inerție în învățămîntul de masă.

Dumitru Covrig

■ *O anume vină o poartă și învățătorii din învățămîntul de masă*

Învătătorii preferă să îndrume elevul mai slab către o școală ajutătoare, decît să depună eforturi suplimentare. Aceasta, probabil si din cauza salariilor mici din învățămînt. Aceeasi situație se poate întîlni si în cazul elevilor deficienti fizic. Jumătate din cei din *Centrul școlar nr. 2* pentru deficienți motor sînt din Iasi, deși centrul este singurul din țară de acest fel. Centrul scolar nr. 2 are si liceu și scoală profesională si este recunoscut ca fiind o scoală foarte bună. De aceea, cea mai mică deficientă fizică duce la scolarizarea în acest centru. În străinătate, scoli speciale profesionale nu există, iar cei ce urmează cursurile unei școli pentru handicapati, au în general o deficientă evidentă, asimilabilă gradului I de la noi. În schimb, statul ajută foarte mult familiile care țin acasă o persoană cu handicap. Învățămîntul la domiciliu functionează de multi ani, în timp ce la noi nici nu s-a pus la punct cadrul legal pentru această formă. ***"Statul român menține această formă de dependență socială. Ar trebui să se pună accent pe integrare și nu pe protecție specială care încurajează omul să cerșească de la stat",*** ne-a declarat ***Mihai Panaite,*** secretar general al Organizației Nationale a Persoanelor cu Handicap din România. Pornind de la ideea părinților că o scoală specială este mai avantajoasă decît una normală, chiar si copiii cred că pentru ei o scoală profesională specială este tot ce își doresc. Un elev de la scoala ajutătoare din Iași ne-a declarat candid că după ce va termina opt clase aici se va duce la școala de surzi: ***"Și ce dacă nu sînt surd? Am auzit că acolo se învață o meserie, primești loc de muncă bun. Are mama o pilă acolo și rezolvă ea problema".*** (Dana PAVEL)

NEI - O INVESTIȚIE ÎN CALITATE!

ÎN RATE NEI CREDIT

Lăsați modestia la o parte!
Cumpărați televizorul color NEI cu cel mai mare ecran!
NEI - televizorul color stereo cu diagonala de 72 cm este pe măsura pretențiilor Dvs.!
Puteți avea chiar acum cel mai bun televizor color NEI!
Deoarece NEI a creat pentru Dvs. sistemul NEI CREDIT! Plata până la 6 rate lunare, cu un avans începând de la 25%!

Televizorul color stereo NEI cu diagonala de 72 cm:
- înaltă tehnologie
- calitate excelentă a imaginii
- confortul oferit de un ecran mai mare
- ambianța unui sunet stereo

Sistemul complet de garanție NEI:
- 3 ani tubul cinescop
- 2 ani componentele
- 1 an service gratuit

Service asigurat în toată țara!

NEI CREDIT este valabil pentru toată gama de produse NEI.
Vizitați cel mai apropiat distribuitor NEI.
NEI VĂ COLOREAZĂ VIAȚA! NEI CREDIT!

MARȚI
6 februarie 1996
Inclus în nr. 29 (1396)

monitorul
Sport

SECȚIUNEA B
SPORT,
PUBLICITATE,
DIVERTISMENT

CF Politehnica

Mîine, meci amical cu Bucovina Suceava

■ *partida se va desfășura de la ora 14,00, pe terenul Politehnica II*

Astăzi, fotbaliștii de la Politehnica vor lua contactul cu aerul Copoului, după un time-out de două săptămîni. La antrenamentul programat dimineață, vor participa toti cei ce au fost la Predeal, cu exceptia lui Csifö și Arăpașu. Harghiteanul se află la Odorheiu Secuiesc, acolo unde se va deplasa astăzi vicepreședintele Romeo Zlăvog pentru finalizarea transferului lui Csifö. De asemenea, dl. Zlăvog se va deplasa miercuri sau joi la Galați, pentru a soluționa și aducerea la Iași a lui Arăpașu. Trîmbițaș este așteptat la antrenamentul de astăzi, situația lui sperîndu-se a fi rezolvată tot în această săptămînă. Primul contact al publicului ieșean cu echipa favorită va avea loc mîine cînd, începînd cu ora 14,00, pe terenul Politehnica II, se va desfășura un meci amical cu divizionara A, FC Bucovina Suceava. Joi este programată o importantă ședință a Biroului Executiv al CF Politehnica, în care se va adopta un nou regulament de ordine interioară a clubului, precum și definitivarea lotului care va conține, după toate probabilitățile, 23 de jucători. **(Ovidiu MINEA)**

Sah, Campionatele Naționale de copii și juniori

Alina Moțoc își confirmă valoarea

Desfășurate în fieful șahist de la Călimănești-Căciulata, campionatele naționale de anul acesta, adresate exclusiv copiilor și juniorilor, au consacrat încă o dată valoarea intelectuală a Alinei Motoc, cea care, evoluînd la o categorie de vîrstă care o dezavantajează, 12 ani, ea avînd doar 11, a reușit un nou titlu, cu un punctaj de invidiat, 10 din 11 posibile. Interesant, că la această categorie de vîrstă, lupta pentru supremație se duce de cîtiva ani între ieșencele Alina Motoc și Camelia Ciobanu. Anul trecut, Camelia a învins în ultima partidă, cea cu Alina, de unde și falsele dispute privind reprezentarea României la mondialele din Brazilia. De fapt, după federali, niciuna nu trebuia să meargă pe motivul austerității pecuniare. Ambele sînt componente ale Politehnicii și sînt antrenate de maestra internațională Margareta Perevoznic. Camelia, cu cele 8 puncte acumulate, a obținut titlul de vicecampioană și va avea dreptul, ca și Alina, de a participa la europenele și mondialele acestui an.

Iată și celelalte performante ale sportivilor prezenți la competiție: Ovidiu Bodnar (locul 5 la cat. 14 ani), Andrei Florian (locul 4 la cat. 18 ani) - ambii de la Politehnica, Dana Pomîrleanu (locul 3 la cat. 18 ani), componentă a CSS Unirea (antr. Gheorghe Pancu), Daniela Statache (locul 6 la cat. 10 ani) și Bogdan Burlacu (locul 4 la cat. 12 ani), componenti ai clubului "Alehin" (antr. Vasile Manole). **(S. HOROBEȚ)**

Volei feminin - Divizia A

La Brăila apele n-au fost liniștite

■ *arbitrii au fost nevoiți să întrerupă partida Braiconf - Penicilina din cauza spectatorilor turbulenți!*

Antrenorul Nicu Roibescu, scăpat de perspectiva linșajului după meciul de la Brăila

Etapa a XIII-a din Divizia A la volei feminin n-a fost deloc una calmă, așa cum se anticipa. Trecînd peste victoriile clare și ușor de anticipat ale Universității Bacău și Rapidului (3-0 cu Dinamo și respectiv UNIC Piatra Neamț), trebuie subliniat că ceea ce se anunța drept derbyul zilei, disputa dintre Valrom și Dacia Pitești, n-a fost decît un galop de sănătate al bucureștencelor, care s-au impus la 0 în ceva mai mult de o oră de joc. Supriza n-a venit de sub dealul Feleacului, acolo unde Oțelul Tîrgoviște a reușit să smulgă doar un singur set Universității Cluj, ci din Capitală. Fetele de la Volmet, care în etapa precedentă au ratat milimetric o victorie asupra Rapidului în Giulești, au fost umilite de această dată chiar pe teren propriu de Romradiatoare Brașov. Dacă amintim că numai cu o săptămînă în urmă brașovenele cedaseră la rîndul lor acasă cu 0-3 în fața Valromului, putem să ne facem o idee mai clară despre echilibrul ce domnește în acest moment în campionat.

Putem categorisi înfrîngerea Penicilinei la Brăila drept o surpriză? Da și nu. Da, pentru că ieșencele veneau după o serie de 7 victorii consecutive (între care și un sec 3-0 cu ex-lidera, "U" Cluj) și se aflau la 6 locuri deasupra brăilencelor în clasament. Nu, dacă ținem cont că în tur fetele noastre se impuseseră foarte greu pe teren propriu, la tie-break. Și sîmbătă s-a ajuns la tie-break, dar de data aceasta șansa a surîs fetelor de la Braiconf. Din păcate, în Sala Sporturilor din Brăila nu a fost vorba de o confruntare pur sportivă. Aducîndu-și aminte de episodul fotbalistic "Politehnica - Dacia Unirea", numeroșii spectatori brăileni, au "potopit" echipa noastră cu valuri de înjurături și obscenități pe tot parcursul meciului. Mai mult decît atît, în momentul în care Penicilina conducea cu 2-1 la seturi, din tribune a început să se arunce cu tot felul de obiecte care îi vizau pe arbitrii bucureșteni Stamate și Steriade, "vinovați" în viziunea spectatorilor că Braiconful nu poate cîștiga. Arbitrii au fost nevoiți să părăsească pentru cîteva minute terenul de joc, pentru a lăsa spiritele să se calmeze. Au revenit apoi, evident timorați și au hotărît reluarea meciului. Speriate de ceea ce vedeau și auzeau, enervate de cele cîteva decizii aiurea ale arbitrilor, jucătoarele Penicilinei și-au pierdut stăpînirea de sine și o dată cu ea și meciul. Braiconf a învins finalmente cu 3-2, dar sîntem curioși să vedem dacă și de această dată Federația va adopta "tactica strutului", făcîndu-se că nu vede cele întîmplate la Brăila. În mod normal, s-ar impune sancțiuni cît mai aspre, mergînd pînă la suspendarea terenului. Așa cum a menționat antrenorul Nicu Roibescu, atîta timp cît arbitrii au decis să conducă partida pînă la final, nu se poate pune problema repetării meciului sau cîștigării lui la "masa verde" de către Penicilina. **(Ion C. TEODOR)**

KLUIVERT
15

Astăzi se dispută la Zaragoza

Prima manșă a Supercupei Europei la fotbal

În această seară, cu începere de la ora 21.30 (ora României), la Zaragoza se va disputa prima manșă a Supercupei Europei la fotbal. Fată în fată se vor afla Real Zaragoza (cîștigătoarea Cupei Cupelor în 1995) și Ajax Amsterdam (deținătoarea Cupei Campionilor). Partida va fi transmisă în direct de TVR 1.

Deși Ajax pornește ca favorită pe ansamblul celor două manșe, meciul de astăzi se anunță deosebit de echilibrat, spaniolii avînd de partea lor exuberantul public local. Echipa din Amsterdam a mai ajuns în Supercupa Europei de trei ori, intrînd în posesia trofeului de două ori (în 1972 și 1973). Real Zaragoza se află pentru prima dată în postura de a-și disputa Supercupa Europei. Pînă acum, din cele 20 de editii, disputate începînd cu 1972, cele mai multe au revenit echipelor italiene și britanice (cîte 5). De 11 ori a învins laureata din C1 și de 9 ori cîștigătoarea Cupei Cupelor.

Echipele probabile pentru meciul de astă-seară:

Zaragoza: Cedrun - Belsue, Aguado, Solana, Caceres - Sanjuan, Nayim, Aragon, Poyet - Higuera, Pardeza.

Ajax: Van der Sar - Blind, F. De Boer, Reizinger, Silooy - R. De Boer, Litmanen, Kanu, Finidi - Overmars, Kluivert. **(I.C.T.)**

În imaginea din stînga, Patrick Kluivert, autorul golului prin care Ajax a cîștigat Liga Campionilor. În imaginea din dreapta, în echipament alb, spaniolul Santiago Aragon în luptă cu un apărător olandez de la Feyenoord

Cros de la 6 la 88 de ani

Cupa "Gheorghe Pînzaru"

Jogging Club Pensionari Veterani de Război Iași-Moldova a organizat, la sfîrșitul săptămînii trecute cea de-a patra ediție a Cupei "Gh. Pînzaru" la marș și cros, cu ocazia împlinirii a 88 de ani de către binecunoscutul atlet veteran. La concursul desfășurat pe Bulevardul Ștefan cel Mare și Sfînt, au participat concurenți de la 6 la 88 de ani. În concursul de marș s-a remarcat sărbătoritul, precum și C. Adumitresei, C. Nemțeanu și C. L. Aioanei. A mai alergat și Ion Babără, de la CFR Chișinău, premiat cu o cupă . S-au mai remarcat: familia Călușeru (Tatăl, Neculai și cei doi fii, Ionuț și Radu; ultimul, fiind cel mai tînăr concurent), precum și eleva Mihaela Papadopol (Scoala nr. 37). Un premiu special a primit Școala Gh. Asachi, care a trimis la acest concurs patru clase de elevi și a organizat, la sediu, un spectacol în cinstea lui Gh. Pînzaru. La rîndul său, sărbătoritul a donat școlii mai sus-amintite peste 100 de cărți, organizînd și o expoziție ad-hoc de trofee.

Patinaj și sănius

Festivalul sportului de iarnă

În organizarea Direcției Județene de Tineret și Sport Iași, în acest week-end, la patinoarul de la ștrand, respectiv pe pîrtia de la Breazu, au avut loc interesante concursuri de patinaj și sanie pentru copii. Prezenți în număr mare, micii sportivi ad-hoc, s-au întrecut, cu patimă uneori. Vă prezentăm, pe categorii de vîrstă, învingătorii:

Patinaj fete: cat. 6-8 ani - Andrada Ianos (6,5 ani), cat. 9-10 ani - Andreea Cucoș (Școala 36), cat. 11-12 ani - Ancuta Gherasim (Scoala 36), cat. 13-14 ani - Roxana Munteanu (Scoala 11). Băieți: cat. 6-8 ani - Vlăduț Damaschin (Școala 22), cat. 9-10 ani - Cătălin Crupă (Școala 36), cat. 11-12 ani - Adrian Neculau (Scoala 43), cat. 13-14 ani - Adrian Doroftei (Școala 22).

Sănius fete: cat. 6-8 ani - Ilinca Berlescu și Andra Ianoș (ambele în vîrstă de 6 ani), cat. 9-10 ani - Smaranda Ieșeanu (Scoala 15), cat. peste 10 ani - Irina Pricop (Scoala 23). Băieți: cat 6-8 ani - Dragoș Costiniu (Waldorf), cat. 9-10 - Mihai Bernescu (Școala 36), peste 10 ani - Andrei Crîsmăriuc (Liceul Eminescu). Sponsori au fost RATC (cu un autobuz pus la dispoziție) și "Cuptorul de aur", care a oferit produse de patiserie tuturor participanților.

Sfîrșitul acestei săptămîni va fi dedicat din nou sporturilor hibernale, organizîndu-se sîmbătă, 10 februarie, ora 11:30, concurs de patinaj, iar duminică, 11 februarie, ora 11:00, concurs de sănius. Autobuzul către Breazu va pleca de la ora 10:30, de la patinoar. **(S.H.)**

PANORAMIC

În meci amical

Selecționata României a învins Qatarul

Selecționata divizionară de fotbal a României a învins cu scorul de 3-2 (2-0) reprezentativa Qatarului, într-o partidă amicală disputată duminică la Doha. Golurile au fost înscrise de Lăcătuș (21, 23) - ambele din pasele lui Adrian Ilie - și Dănciulescu (65), respectiv Salem Mohd (51), Mubarak Mustafa (55). Constantin Gîlcă a ratat un penalty în min. 70, apărat de portarului Yunus Ahmed. Tot Gîlcă a avut și o bară în min. 25. La partidă au asistat 4.000 de spectatori. România a evoluat în următoarea componentă: Stelea (Tene) - Filipescu, Prodan (Curt), Dobos, Contra (Stanciu) - Gabi Popescu, Gîlcă, Maier (Tîlvan), Ad. Ilie - Lăcătuș (R. Niculescu; D. Șerban), Vlădoiu (Dănciulescu). Echipa României își continuă turneului în Thailanda, unde va evolua în turneul "Celor 4 națiuni", alături de țara gazdă, Danemarca și Finlanda.

După instalarea în funcția de antrenor al Irlandei

McCarthy dorește calificarea în dauna României

Mick McCarthy este noul antrenor al naționalei Irlandei. După numirea în funcție, acesta a declarat: "Din ziua în care am îmbrăcat pentru prima dată tricoul echipei naționale, am visat să antrenez Irlanda. Vreau să conduc formația la obținerea calificării pentru Camionatul Mondial din Franța. La rîndul său, președintele Federației Irlandeze de Fotbal a spus: "Am purtat discuții cu mai cîțiva oameni care reprezintă nume în fotbal. Avem deplină încredere că Mick va face treabă bună și că poate califica Irlanda la CM din 1998". Jackie Charlton, fostul selecționer, a recunoscut cu fair play: "McCarthy este exact omul de care echipa avea nevoie".

Astăzi, după cîteva zile de incertitudini

Începe turneul sud-american al naționalei de tineret

Secretarul general adjunct al Federației Române de Fotbal, Cristian Bivolaru, a declarat că naționala de tineret olimpic va pleca "mai mult ca sigur" astăzi în turneul din America de Sud. "Pînă la ora aceasta, nu am rezolvat nimic cu firma de impresariat «Atlas Football Service», dar cu siguranță vom găsi o soluție pentru ca olimpicii să plece mîine (astăzi - n.r.) la Roma, cu cursa Tarom de 12,35" a declarat Bivolaru. Naționala olimpică va ajunge în America de Sud, la Santa Cruz (Bolivia), unde urmează să joace trei partide: cu Bolivia (6 februarie), cu Uruguay (8 februarie) și cu Peru (11 februarie). Echipa condusă de Victor Pițurcă trebuia să plece duminică la prînz, iar această întîrziere va duce probabil la modificarea programului inițial.

Campionate în Europa

Timofte II - un nou gol pentru Boavista

■ În ultimul meci al etapei a XXV-a a campionatului spaniol, Rayo Vallecano și CF Barcelona au terminat la egalitate - 1-1 (1-0) - golurile fiind înscrise de Aquino (30), respectiv de la Pena (77). În clasament conduce Atletico Madrid - 58 p, urmată de Espanyol și CF Barcelona - cîte 47 p. Rayo Vallecano ocupă locul 17, cu 25 p.

■ **Portugalia, etapa a XXI-a:** Porto - Leca 2-0, Uniao Leiria - Guimaraes 1-2, Boavista - Chaves 2-0 (primul gol a fost marcat de Ioan Timofte în minutul 20, aceasta fiind ce-a de-a șaptea reușită a românului în acest campionat), Braga - Gil Vicente 1-1. Felgueiras - Salgueiros 2-0; Benfica - Estrela Amadora 1-0; Maritimo - Tirsense 1-0; Farense - Belenenses 1-3. Primul loc în clasament este ocupat de formația FC Porto cu 57 de puncte, urmată de Benfica Lisabona, 46 puncte și Boavista, 44 puncte.

■ **Belgia, etapa a XXII-a:** Harelbeke - Ekeren 1-2, FC Bruges - Waregem 4-1. FC Bruges este lidera clasamentului cu 50 de puncte, urmată de Anderlecht cu 48 de puncte și de Lierse cu 37 de puncte.

La Stuttgart

Gebreselassie - record mondial la 3000 m

Etiopianul Haile Gebreselassie a îmbunătățit duminică recordul mondial indoor în proba de 3000 m - 7'30"72 - la o reuniune atletică desfășurată la Stuttgart. Pînă acum recordul mondial era deținut de kenianul Moses Kiptanui - 7'35"15 - care îl stabilise în februarie 1995.

Tenis, clasamentul ATP

Adrian Voinea - locul 55

Clasamentul ATP, dat publicității ieri: 1.Andre Agassi (SUA) - 4495 p; 2.Thomas Muster (Austria) - 4474 p; 3.Pete Sampras (SUA) - 4465 p; 4.Boris Becker (Germania) - 4297 p; 5.Michael Chang (SUA) - 3592 p; 6.Evgheni Kafelnikov (Rusia) - 2709 p; 7.Thomas Enqvist (Suedia) - 2519 p; 8.Jim Courier (SUA) - 2400 p; 9.Goran Ivanisevic (Croația) - 2174 p; 10.Wayne Ferreira (Africa de Sud) - 2144 p. Adrian Voinea ocupă, în acest clasament, locul 55.

Slalom super-urias

Perathoner cîștigă la Garmisch-Partenkirchen

Schiorul italian Werner Perathoner a cîștigat ieri proba de slalom super-urias, disputată pe pîrtia "Kandahar" din Garmisch-Partenkirchen, în Cupa Mondială. Timpul învingătorului: 1 minut, 19 secunde, 62 de sutimi. Pe locurile următoare s-au clasat francezul Luc Alphand - 1:19.83 și austriacul Patrick Wirth - 1:20.05.

Badminton

Succese ieșene la Cupa României

Doar 80 de sportivi au participat, la București, la primul examen important al anului în curs. Totuși, la acest turneu a participat doar "crema" sportului cu fluturași din țară, nivelul tehnic și spectacular al competiției fiind ridicat. Surpriza competiției a fost furnizată de cuplul Alina Pieptu (Iași) - Nicoleta Teodoru (Bacău), care au cucerit locul I în fața echipei favorite, Daniela Timofte - Cristina Săvulescu (Sportul Studențesc). Cîștigătoarele s-au completat perfect, deși era prima dată cînd jucau împreună. De asemenea, ieșeanul Dan Verives a cîștigat locul I în proba de dublu. **(P.C.)**

Complexul Comercial Ștefan cel Mare (etajul I)
NEST ELECTRONICS
ASIROM
Casa Modei
B-dul Ștefan cel Mare

Special pentru clienții noștri
filtru de apă **BRITA**
corpuri de iluminat **ITALIA**
caseta video a **Grupului DIVERTIS**
Ceasuri de mînă **Le Duc**

NOU!
Mașini de spălat automatice
ARDO

NEST ELECTRONICS
"Dacă aveți o priză, folosiți-o cu folos."
Produse electronice și electrocasnice
6600 Iași, Cloșca 10
(pasajul comercial din Ștefan cel Mare)
tel. 213284

CONSTRUCȚII 1 SA
execută
CONSTRUCȚII CIVILE
CONSTRUCȚII SOCIALE
CONSTRUCȚII AGRICOLE
REPARAȚII,
CONSOLIDĂRI,
RESTAURĂRI
Str. Decebal nr. 1. Tel. 032.23.13.80, fax 032/13.23.09

IASICON
Garanția calității construcțiilor !
B-dul T. Vladimirescu nr. 32 A; tel. 177443, fax 145343

NORD-EST TOURS
VIZE
FRANȚA, BELGIA, AUSTRIA, ISRAEL
(pe bază de invitație individuală)
Transport internațional
(aerian și rutier)

Destinații principale:
GERMANIA
Nürnberg, Ulm, Stuttgart, Karlsruhe, Köln, Mannheim, Frankfurt,Düsseldorf, Essen, Dortmund
FRANȚA
Reims, Metz, Paris.

Rezervări, confirmări și eliberări bilete pentru principalele linii aeriene prezente în România în clasa turist sau la bussines class.

net
Informații și înscrieri:
IAȘI 032-117596
BACĂU 034-118611
SUCEAVA 030-225482
KLM AGENT

AGENDA OMULUI DE AFACERI

INFOTEX

a deschis

un nou magazin de piese auto, import. Găsiți aici produse BOSCH, SACHS, MONROE, HELLA, MICHELIN, DUNLOP, CASTROL, SHELL și altele.

Șos. Păcurari 75, tel. 250176,
program luni-vineri 9.00-18.00, sîmbătă 9.00-12.00.

EROM S.A.

distribuitor al produselor

- COLGATE - PALMOLIVE
- FARMEC CLUJ
- MIRAJ
- SCHWARZKOPF (TAFT, SCHAUMA)
- JOHNSON PH
- GILLETTE
- GAMA LA FEMME, etc.

IMPORTANT: discount 0÷5% sub prețul producătorului.
TRANSPORT GRATUIT! Tel./Fax: 032/125405; 126105

MOLDROM SA

import - export

materii prime, laminate din oțel și materiale de construcții

Str. Tătărași nr. 57, tel./fax 173025, 172799, 270499
Contact: Constantin Badea, Director executiv

TOFAN GRUP SA
Filiala Iași

comercializează
anvelope și camere auto

Str. Ghica Vodă 1B (demisol), tel. 114782
Contact: Cornel Arcip, Director

COMITEL SRL

oferă și instalează
echipamente PANASONIC

centrale telefonice, telefaxuri, audio-video
instalații pentru aer condiționat

Iași - Bd. Copou nr. 3, parter - cam. 2
Tel. 032-210054; 213375

ROTHERM SRL

oferă și instalează echipamente pentru încălzire centrală și condiționare a aerului, import Italia, reprezentant al firmelor:

FERROLI - microcentrale și cazane de încălzire (gaz metan și motorină - calorifere din fontă și aluminiu;
DAB - pompe de circulație, hidrofoare;
Service în garanție și post garanție.

PREȚURI MINIME PENTRU UN CONFORT MAXIM !
Tel./Fax 032/175105

ABES MED SRL

comercializează

- băuturi: vodcă: PERFECT
  produse VALCO - Baia Mare
  lichioruri
  sucuri
- țigări ● paste făinoase ● dulciuri
- conserve ● margarină ● hîrtie igienică
- produse cosmetice ● detergenți

Bd. Poitiers 14, Centrul comercial Euromarket

SC VIBLANC SA

vinde

- Frigidere "Arctic":
  - 240 l = 640.000 lei
  - 180 l = 540.000 lei
  - 140 l = 450.000 lei
- Aragaze Satu - Mare
  - 4 ochiuri - 310.000 lei
- Congelatoare "Arctic":
  - 210 l = 868.000 lei
  - 160 l = 760.000 lei
  - 120 l = 606.000 lei
- Combine frigorifice - 230 l = 850.000 lei
- Lăzi frigorifice "Arctic" - 113 l = 600.000 lei

Produsele au garanție 12 luni.
Tel. 032/14.22.89; 032/14.80.19

Log-Soft s.r.l.

Calculatoare SALIENT, garanție 3 ani
Imprimante EPSON, SEIKOSHA
Fax-uri și copiatoare
Consumabile

Iași, str. Anastasie Panu 2A
telefon 032-211130, fax 032-137766

ORU SRL

IMPORTATOR DIRECT - ARTICOLE PAPETĂRIE - MADE ÎN GERMANIA

VĂ OFERĂ
- agende
- biblioraftur
- hîrtie xerox A4+A3
- diverse articole de papetărie

Vînzări direct din depozit cu RABATURI în funcție de valoarea comenzii.

Str. Păcurari nr. 129, bl. 601, tel/fax: **032/165658**

FIMEX SRL
reprezentanță JVC

- linii audio, casetofoane portabile și auto
- compact disk deck, casetofoane deck, amplitunere
- camere video, televizoare, videorecordere

Asigurăm service garanție și postgaranție
Cumpărați și veți participa la **TOMBOLA JVC**
Str. Cuza Vodă nr. 8 Tel./Fax: 032/211333

MIXT COM SRL *vinde en gros:*

✓ produse cosmetice:
- Colgate Palmolive cu 3% sub prețul fabricii;
- Farmec Cluj - AC -0%
- deodorante gama Fa, Denim, Impulse, Rexona, 8x4, Extase, Fleurs de Paris
- fixativ, neofix, soluție permanent la rece

✓ detergent

TRANSPORT GRATUIT PE BAZĂ DE COMANDĂ! *CONDIȚII AVANTAJOASE DE PLATĂ!*
Complex Comercial SIRAJ, stand 3C, tel. **213482**

CABINET OBSTETRICĂ-GINECOLOGIE
Viața medicală

● asigură consultații de obstetrică-ginecologie ● tratamente ● mici intervenții (chiuretaje) ● analize ● sexologie

Podu Roș, str. Țutora 4, sc. E, ap. 1, tel. 122034.
Program: zilnic 12,00-19,00, sîmbătă 9,00-14,00.
Contact: Dr. Alexandra Ovănescu, Dr. Masheh Osama

ALFA CIVIC

distribuie
scule, dispozitive, unelte, accesorii
BOSCH, MAKITA, METABO, STAYER, FELISATTI, FIAC, P.G.M., AQUAPOMPE

Tel. 032-222308

ELECTRIC PULS SRL

oferă
- sisteme de alarmă DSC Canada
- componente electronice
- telecomenzi video

Telefon 230059, fax 230094

NATIONAL PROTGUARD
Filiala Iași

servicii de pază și protecție

Hotel Unirea, camera 1204, tel. 117105, 211463
Contact: Iulian Florea, Director economic

IRSIDO SRL

vă oferă en gros
- rechizite de birou (biblioraftur, caiete mecanice, mape, dosare, capsatoare, perforatoare, seturi de birou) produse ESSELTE - Franța
- articole de scris (pixuri, pixuri ceramice, stilouri, creioane mecanice, evidențiatoare, markere), produse SCHNEIDER - Germania și MICRO - Coreea
- hîrtie xerox, hîrtie calc, indigouri

Str. Toma Cozma nr. 7A, tel. 144255

CRISS GROUP SRL

vinde en gross

- băuturi: vodcă: PERFECT, FIRIZA, SATRA, CLUB 22
  rom: PIRAT, COMOARA
  lichioruri (15 sortimente)
- țigări ● paste făinoase ● dulciuri
- conserve: carne, pește ● margarină
- produse cosmetice ● detergenți

Bd. Poitiers 14, Centrul comercial Euromarket, tel. 251759

LIVIUS

- *Calculatoare SALIENT (garanție 3 ani)*
- *Imprimante (ace/jet/laser/color)*
- *Plottere și cutter-plottere ROLAND*
- *Programe de contabilitate CIEL*
- *JURIST-PC: colecție de legi*

str. Fătu 1A, tel/fax:032/11.22.21

PETRA SRL
societate mixtă româno-germană

desface prin **Magazinul SUNSHINE:**

- proiectoare, lămpi și becuri cu halogen
- componente electronice
- transformatoare toroidale în gama 15VA ÷ 1000VA
- calculatoare, imprimante, faxuri
- agende electronice, calculatoare de birou
- cîntare electronice, case de marcat
- consumabile pentru tehnică de calcul

str. Anastasie Panu 2A, tel. 032/125808, fax: 032/221281

PALLADIAN COMPUTERS

Calculatoare	Imprimante
Service	Software
Multimedia	Subansamble

Cea mai bună OFERTĂ !

Str. Arcu 85, tel. 211696, 250050, fax: 211696

HONDA
S.C. PIT STOP S.R.L.
dealer autorizat pentru Moldova

- motoare de uz general (2.2 -20 CP)
- motopompe (600-2300 l/min)
- generatoare electrice (0.35 - 12 KVA)
- motoare de barcă (2 - 45 CP)

Calitate japoneză originală.

Str. C. Negri 62; Tel 032-147968; Fax 032-211238; CP 171- OP 1 Iași

CANEL SRL

sisteme de radiocomunicații

KENWOOD

în județele Iași, Suceava, Vaslui.

Str. I. C. Brătianu nr. 22
Tel. 032/114821, Tel/Fax: 032/211986

TUDOR MAGNUM

comercializează
- nasturi
- fermoare diverse
- tercoturi
- ață bumbac și sintrom
- elastic
- blană sintetică
- capse
- pernițe umeri și tricoturi

Program 9.00-18.00 Sîmbăta 10.00-14.00
Str. Fundac Gavril Muzicescu - fostă Banu (lîngă IIRUC), tel.213676.

VÎNZĂRI

Mori de cereale
-proiectare
- comercializare
- reparații
- montaje
Reprezentant autorizat ***SEMAG TOPLEȚ*** în Moldova, Basarabia și Ucraina.
Înainte de a investi consultați un specialist!
Tel. **032-252204**.

Vindem hîrtie ziar neutilizată în procesul de producție, ce poate fi folosită ca ambalaj. Preț 910 lei/kg. Rel. la tel. 230060.

Oferim hîrtie ambalaj uz general și hîrtie ambalaj specială (pentru preparate și carne).
Tel. 116864, 116370.

Vînd conductori și cabluri electrice din cupru sau aluminiu orice dimensiune. **Tel. 210766**.

SC LUMINA SRL
oferă en gros la preț de producție, ***preparate din carne*** pentru: unități comerciale, consumuri colective și diverse ocazii (nunți, mese festive etc.). Relații zilnic, la tel. **131622**, orele 8-16, dl. **Alexandru Ioan**.

Vînd haină iepure no. 46. Tel. 174635.

ABATOR PIETRĂRIE vinde carcasă porc fără slănină.

Multitrade S.R.L.
oferă echipament discotecă import Germania, material publicitar.
Tel/fax 032-233702, 032-223205.

■ Vînd moară de porumb - 600 kg/oră, presă de ulei - 1000 kg/zi. Telefon 032/143493, între orele 18,00-21,00. (74457)

■ Vînd S.R.L. înființată în 1992, balanța zero. Telefon 110094, după ora 14,00. (74969)

■ Vînd dispozitive cu telecomandă pentru deschiderea automată a porților vilei dvs. Telefon 032/137119. (340086)

■ Vînd vin nobil și producător. Telefon 122302. (340856)

■ Vînd brac german (2 luni). Telefon 035/471083. (340093)

■ Vînd frigider tip congelator 140 l, puțin folosit, la un preț convenabil, și aspirator "Figi", sigilat, model deosebit, filtru cafea și alte aparate electrice de uz casnic, noi, din Ungaria. Toate la preț convenabil. Telefon 123873. (340158)

■ Vînd făină porumb - 350 lei/kg, grisată 450 lei/kg, cantități peste 500 kg, peste o tonă asigur transport. Telefon 117126. (340885)

■ Vînd haină blană nutrie, lungă, și haină 3/4, noi. Telefon 144970. (340104)

AUTO MOTO

■ Vînd set complet perii spălătorie auto tip ARAL. Preț negociabil 1000 DM. Relații la telefon 033/732011. (638249)

■ Vînd Citroen AX 11 RE, fabricație Germania, neînmatriculat, an fabricație 1989, stare tehnică bună. Preț negociabil 5400 DM. Relații la telefon 033/732011. (638250)

■ Vînd Renault Trafic Bus, an fabricație 1989, neînmatriculat, stare tehnică bună, pe benzină, tracțiune față. Preț negociabil, 8000 DM. Relații la telefon 033/732011. (638249)

■ Vînd Auto-service cu toate dotările, șoseaua Bucium nr. 30. Relații la telefoanele 145647 sau 165689. (74951)

■ Vînd urgent Volvo 343, în stare perfectă de funcționare cu carte identitate, inspecția tehnică pînă în 1997, asigurare CASCO 1996. Pașcani, telefon 762139. (340102)

ELECTRONICE

Vînd xerox PANASONIC de înaltă performanță. Tel. 130561, 230014.

CASE - TERENURI

■ Vînd casă cu grădină în suprafață de 2,05 ha în loc. Bucecea, Botoșani. Telefon 031/531071.

■ Vînd apartament Mircea cel Bătrîn nr. 22, preț avantajos, negociabil. Telefon 160005, între orele 16,00-21,00. (74974)

■ Vînd teren construibil, 1000 mp, în satul Valea Adîncă, comuna Miroslava. Relații la familia Barău Petru. (340132)

■ Vînd teren construibil, 1200 mp, sat Bordea, com. Grajduri, preț negociabil. Telefon 65 - Grajduri. (340160)

■ Vînd urgent casă 3 camere plus dependințe, 100 mp, în stradela Moara de Vînt nr. 27. Preț informativ - 50 milioane lei. Telefon 173461. (340894)

SUNAȚI ACUM **AGENȚIA CASTER**
- tranzacții imobiliare (case, terenuri)
- intermediem vînzări, închirieri și schimburi de case, apartamente și terenuri.

Înscrierea în baza de date și reclamă (presă și radio) gratuită. Ofertă actualizată permanent pe computer. Perfectarea actelor în regim de urgență, Pentru informații suplimentare sunați acum la tel. **142110/106**, între orele 9.00-19.00, sîmbăta 9.00-14.00. Hotel Unirea, cam. **106**.

AGENȚIA CASTER
vinde
apartament 4 camere, decomandate, 100 mp., et. 2, bloc nou, Nicolina I. Preț aproximativ 35 mil. lei. Pentru informații suplimentare sunați la tel. **142110/106**, între orele 9.00-19.00, sîmbăta 9.00-14.00. Hotel Unirea, cam. **106**.

AGENȚIA CASTER
vinde
apartament 3 camere decomandate, 2 balcoane, stare foarte bună, Piața Voievozilor. Preț aproximativ, 30 milioane lei. Pentru informații suplimentare sunați la tel. **142110/106**, între orele 9.00-19.00, sîmbăta 9.00-14.00. Hotel Unirea, cam. **106**.

AGENȚIA CASTER
vinde
terenuri în zone bune, diverse utilizări. Prețuri avantajoase. Pentru informații suplimentare sunați la tel. **142110/106**, între orele 9.00-19.00, sîmbăta 9.00-14.00. Hotel Unirea, cam. **106**.

CUMPĂRĂRI

CUMPĂR
apartament 3 camere, decomandat sau semi, et. 1-3, zona Tătărași, Ciurchi, Oancea
Ofer pînă în 22 mil. lei
Tel. 179.737

AGENȚIA CASTER
cumpără și închiriază
garsoniere, apartamente, case, terenuri, spații comerciale, spații producție. Pentru informații suplimentare sunați la tel. **142110/106**, între orele 9,00-14,30 și 16,00-19,00. Hotel Unirea, cam. **106**.

AGENȚIA CASTER
cumpără
1, 2, 3, 4 camere, indiferent de zonă și stare. Prețuri avantajoase, funcție de zonă, amplasare și amenajări. Pentru informații suplimentare sunați la tel. **142110/106**, între orele 9.00-19.00, sîmbăta 9.00-14.00. Hotel Unirea, cam. **106**.

AGENȚIA CASTER
cumpără urgent
apartament 2-3 camere, decomandate, etaj intermediar, zonele Independenței, Oancea, Podu Roș, Gară, Autogară. Preț avantajos. Pentru informații suplimentare sunați la tel. **142110/106**, între orele 9.00-19.00, sîmbăta 9.00-14.00. Hotel Unirea, cam. **106**.

■ Cumpăr dolari 3270-3380 lei/buc., mărci 2280-2350 lei/buc. Telefon 161489. (340064)

■ Cumpăr apartament 2 camere. Telefon 232813. (340151)

■ Cumpăr apartament 2 camere, decomandat, zona Alexandru, Dacia. Ofer pînă în 15 milioane. Telefon 162606. (340162)

■ Cumpăr grîu panificație, fără tăciune. Ofer 230 lei/kg, asigur transportul. Telefon 117126. (340885)

■ Cumpăr obiecte din aur (mari). Telefon 018/613231, Iași. (73445)

ÎNCHIRIERI

■ Caut să închiriez spațiu central (termen lung). Telefon 018/613231, Iași. (73444)

■ Ultracentral, spații pentru reprezentanțe, sedii de firmă, birouri. Relații la telefon 210711, 210706, 210645.

AGENȚIA CASTER
caută spre închiriere
garaj în zona Socola - Țuțora. Pentru informații suplimentare sunați la tel. **142110/106**, între orele 9.00-19.00, sîmbăta 9.00-14.00. Hotel Unirea, cam. **106**.

AGENȚIA CASTER
caută spre închiriere
casă în București, cu spațiu pentru birouri în suprafață de 80-100 mp, cu 1(2) dormitoare și cu telefon. Pentru informații suplimentare sunați la tel. **142110/106**, între orele 9.00-19.00, sîmbăta 9.00-14.00. Hotel Unirea, cam. **106**.

AGENȚIA CASTER
caută spre închiriere
spațiu comercial în Iași, zonă centrală sau semicentrală, în suprafață minimă de 50 mp - 200 mp. Pentru informații suplimentare sunați la tel. **142110/106**, între orele 9.00-19.00, sîmbăta 9.00-14.00. Hotel Unirea, cam. **106**.

AGENȚIA CASTER
caută spre închiriere
apartamente cu 1, 2 sau 3 camere, preț avantajos. Pentru informații suplimentare sunați la tel. **142110/106**, între orele 9.00-19.00, sîmbăta 9.00-14.00. Hotel Unirea, cam. **106**.

SCHIMBURI

Schimb apartament cu trei camere decomandate, cu gresie, faianță și alte îmbunătățiri, etaj 1, situat în Frumoasa, cu apartament similar în zonele centrale. Ofer diferență de zonă. Tel. 221491.

■ Schimb (vînd) casă 2 camere, neterminată (locuibilă), cu grădină și pomi, lîngă pădure în Horlești - Voinești, unui vînător, apicultor, pictor, poet etc. (după caz și 0,5 ha teren arabil) sau schimb cu apartament, garsonieră și auto. Telefon 146023. (71195)

■ Schimb (vînd) teren cu vie, aproximativ 2 ha în Ciurea, zona Zanea, cu Vaslui. Telefon 328012, Vaslui. (74449)

■ Schimb apartament 3 camere decomandate, Nicolina II (str. Măgurii) cu apartament 2 camere plus diferență. Telefon 125913. (340069)

DECESE

Familia Ipate, Lucica soție, Loredana și Traian copii anunță cu durere stingerea din viață, după o cumplită suferință a celui care a fost soț, tată și bunic, **NICOLAE IPATE**. Înmormîntarea - azi, 6 februarie 1996, la Cimitirul "Sf. Petru și Pavel", ora 13,00. Nu te vom uita niciodată.

Mămică, m-ai crescut cu drag, dar m-ai lăsat singur în prag și cu lacrimi pe obraz. Soarta a fost nedreaptă și te-a smuls din sînul familiei, acum cînd aveam cea mai mare nevoie de tine. Fiul Mihai, nora Viorica, nepoții Vlăduț și Ancuța, anunță cu lacrimi în ochi și durere în suflet, că a plecat fulgerător dintre noi, scumpa noastră mamă **TARCĂU ELENA** în vîrstă de 62 de ani, la numai o zi după ce l-a condus pe ultimul drum pe scumpul nostru tată. Înmormîntarea va avea loc marți, 6 februarie în satl Bagza, com. Răducăneni. Dumnezeu să o odihnească în pace.

Soția, copiii, nora, nepoții, fratele, sora și rudele apropiate anunță cu durere încetarea din viață a celui care a fost **BĂDULESCU NECULAI (CULIȚĂ)** 73 de ani, om de o deosebită noblețe sufletească. Înmormîntarea va avea loc miercuri 7.02.1996, ora 12.oo la Cimitirul Eternitate. Nu te vom uita niciodată.

Cu nemărginită durere, fii, nurorile și nepoții anunță moartea fulgerătoare a celui ce a fost un bun tată, socru și bunic PETRE IOAN la numai 65 de ani, fost mecanic de locomotivă. Înmormîntarea va avea loc miercuri, 7 februarie 1996 la Cimitirul Eternitate, în capela căruia este depus.Un gînd pios pentru sufletul lui bun și drept Dumnezeu să-l odihnească în pace.

CONDOLEANȚE

Sufletul nostru este alături de doamna DOINA NECHIFOR și întreaga familie, în aceste momente de grea cumpănă. Gabriela Chiriac și părinții.

Finii Valentin, Lucia și Cătălina îi transmit sincere condoleanțe nașei COZMÎȚA ELENA pentru pierderea tatălui.

Colectivul de cadre didactice de la școala Țibana este alături de d-na directoare COZMÎȚA ELENA și-i transmite sincere condoleanțe pentru moartea tatălui.

Elevii clasei a VI-a B de la Școala "Petru Poni" împreună cu doamna dirigintă - prof. Aflori F. sînt alături de domnul director - prof. MIHAI PĂLIMARU la durerea prin care trece în aceste clipe și-i transmit sincere condoleanțe.

Ortansa împreună cu fiicele Nuța, Marica, Milica, Anișoara și nepoții anunță încetarea din viață a celei ce a fost bunică și străbunică **TIMOFTE CRUP ZOIȚA**. Dumnezeu s-o odihnească în pace.

Pentru domnul inginer TARCĂU MIHAI sincere condoleanțe la pierderea suferită prin decesul mamei, din partea colectivului R.K. Timiș, secția III a R.A.T.C. Iași.

Colectivul R.T. Timiș, Secția a III-a R.A.T.C. Iași este alături de domnul inginer TARCĂU MIHAI, în aceste grele momente pricinuite de decesul mamei și transmite sincere condoleanțe.

Colectivul R.O. Timiș de la Secția III R.A.T.C. Iași este alături de domnul inginer TARCĂU MIHAI, în aceste momente grele pricinuite de pierderea mamei la numai o zi de la înmormîntarea tatălui și îi transmite sincere condoleanțe.

Familiile Rusu Mircea și Gherca Maricel, impresionați de durerea care-l încearcă pe domnul inginer TARCĂU MIHAI, la despărțirea de scumpa lui mamă, asigurîndu-l de întreaga lor compasiune, rugîndu-se pentru iertarea celei dispărute. Dumnezeu s-o ierte.

Familia Gherasim Vasile și Olga transmite condoleanțe ginerelui ing. TARCĂU MIHAI pentru pierdera ireparabilă a mamei. Dumnezeu s-o ierte.

Cumnatele Doina și Gabriela, cumnații Costel, Florin și Ionuț, împreună cu nepoții Andrei și Alexandra transmit sincere condoleanțe cumnatului ing. TARCĂU MIHAI care a suferit a doua pierdere, a mamei sale la numai o zi după ce și- condus pe ultimul drum tatăl. Dumnezeu s-o ierte.

Familia Grosu Constantin transmite sincere condoleanțe familiei BEREZOVSCHI VALERICĂ la greaua pierdere a tatălui și sînt alături de întreaga familie îndoliată. Dumnezeu să-l ierte.

Familia Stoica Gheorghe (nepotul) și familia Despan Petrică sînt alături de familia BEREZOVSCHI VALERICĂ la greaua suferință pricinuită de moartea tatălui său, **BEREZOVSCHI MIHAI** și transmit sincere condoleanțe familiei îndoliate. Dumnezeu să-l ierte.

Colegii de muncă din Atelierul Mecanic Finisaj S.C. TOMIRIS S.A. transmit sincere condoleanțe d-lui BUZNEA GHEORGHE pentru decesul mamei.

Colegii de la S.C. INCOM S.A. Iași, sînt alături de dl. ing. BEREZOVSCHI VALERIU și transmit condoleanțe pentru pierderea tatălui. Dumnezeu să-l odihnească în pace.

Familia Mihăilă anunță cu nemărginită durere trecerea în neființă, după o lungă și grea suferință a celei ce a fost **GHEORGHIU NICA (NANICA)**. Sincere condoleanțe familiei îndurerate din partea lui Ionel și Gabi.

Familia Victor Stamate regretă decesul prematur a bunei sale prietene **NISTOR CORNELIA PACEA**. Îi vom păstra o vie și frumoasă amintire.

Cu mîhnire în suflet, locatarii din B-dul Socola nr. 14, sc. A, regretă moartea fulgerătoare a celui ce a fost un bun vecin **PETRE IOAN** și transmit sincere condoleanțe familiei îndoliate. Dumnezeu să-l odihnească în pace.

Colegii de la Șantierul 2 - S.C. I.N.C.O.M. S.A. Iași sînt alături de ING. VALERICĂ BEREZOVSCHI în aceste momente de grea suferință pricinuite de pierderea tatălui și-i transmit sincere condoleanțe. Dumnezeu să-l ierte și să-l odihnească în pace.

Împărtășim marea durere a fam. DUMITRESCU NECULAI la încetarea din viață a cumnatului. Dumnezeu să-l odihnească în pace. Sincere condoleanțe din partea fam. Dăscălescu Constantin.

Locatarii bl. D3 din str. Primăverii 23 anunță dispariția din viață a celui care a fost **NICOLAE IPATE** și sînt alături de familia îndoliată. Regrete eterne. Dumnezeu să-l ierte.

Colegii din Serviciul Aprovizionare de la SC TEHNOTON SA transmit sincere condoleanțe dl. POPA Constantin pentru greaua pierdere suferită prin decesul mamei soacre. Dumnezeu să o ierte.

Elevii clasei a VII-a A de la Școala 38 "Petru Poni" Iași transmit sincere condoleanțe domnului director PĂLIMARU Mihai pentru pierderea suferită.

Locatarii bl. CL6, șos. Arcu nr. 37, sc. A sînt alături de familia NISTOR GEO și copii CĂTĂLIN și CODRIN în marea pierdere suferită prin decesul celei care a fost o bună soție și mamă, **NISTOR CORNELIA** Dumnezeu s-o odihnească în pace.

Familiile ȚĂRANU N, DOMȘA ȘT., DOMȘA E., PĂCURAR I., CĂLUGĂRU N. sînt alături de familia **DOMȘA GETA** și **PETRICĂ** la durerea pricinuită de decesul tatălui și socrului **MORARU ZAHARIA** 68 ani, din satul Osoi, com. Comarna. Dumnezeu să-l odihnească în pace. Condoleanțe întregii familii.

Colegii din SC ICIT FIBRESIN SA sînt alături de d-na ing. RUSU Maria și transmit condoleanțe pentru pierderea tatălui.

Familia Fotea Costel și Botezatu Constantin sînt alături de familia NISTOR Geo și copii Cătălin și Codrin în marea pierdere suferită pri decesul celei care-a fost o bună soție și mamă, **NISTOR CORNELIA** Să-i fie țărîna ușoară.

Colectivul Clinicii a II-a Oftalmologie, Spitalul nr. 3, este alături de asistenta șefă TIHU Ortansa la pierderea mamei. Sincere condoleanțe.

Colegii de servici de la SC ȘANTIERUL SA Tg. Frumos sînt alături de dl. Marcel DIACONU și d-na Maria DAVIDESCU în momentele grele ale despărțirii de iubitul lor tată, **DIACONU NECULAI**. Dumnezeu să-l odihnească în pace.

Conducătorii auto din cadrul Secției 3 R.A.T.C. - Iași sînt alături de colegul lor PERJU VASILE la pierderea suferită prin decesul tatălui.

COMEMORĂRI

Se împlinesc patru ani de la nedreapta dispariție a celui mai drag diriginte, icoana copilăriei noastre, prof. **ȘTEFAN POPA**. În sufletele noastre veți trăi mereu! Colectivul clasei a VIII-a B - promoția 1970. Școala nr. 10 - Iași.

MULȚUMIRI

Familia Macovei mulțumește Secției IV de Poliție, în mod special căpitanului Beldiman pentru profesionalismul și rapiditatea de care au dat dovadă. Succes în activitatea viitoare!

Familia defunctului Butnaru Ion, din satul Valea Lupului, mulțumește conducerii S.C. ANTIBIOTICE S.A. Iași și colectivului serviciului BLOC - DEPOZITE, prietenilor și cunoștințelor, care cu gîndul, cuvîntul sau fapta, au fost alături, la marea durere, pricinuită de neșteptatul deces al celui care a fost **BUTNARU ION**. Dumnezeu să-l odihnească în pace.

Soția Maria Platon, fiica Liliana-Mihaela și ginerele Vasilică Ciobanu adresează pe această cale mii de mulțumiri cadrelor didactice și personalului TESA ai Școlii nr. 11 "Otilia Cazimir" Iași, locatarilor bl. nr. 91 T. Vladimirescu, sc. A, familiei Mafteucă, rudelor apropiate, colegilor, prietenilor care prin prezență, flori, condoleanțe, ajutor material, moral și spiritual au condus pe ultimul drum pe cel care a fost un om de o aleasă omenie, **PLATON VASILE** Dumnezeu să vă răsplătească.

OFERTE SERVICII

■ **Profesor, meditez matematică pentru admitere la facultate. Preț 5.000 lei/h. Telefon 128563.**

■ **Inginer, repar mașini de spălat (automate sau obișnuite), uscătoare de rufe, mașini de spălat vase, mașini de cusut, alte aparate electrocasnice. Telefon 233216, după ora 17.00. (71826)**

■ Prezicem viitorul în Tarot. Scrieți problema care vă frămîntă și expediați scrisoarea la OP4, CP 1073, Iași, cu chitanța prin care ați achitat 5000 lei în cont 4072996050062 BRD - Ag. A. Panu Iași. Primiți răspunsul prin poștă, confidențial! (70276+77)

■ Asistent recuperare medicală efectuez tratament la domiciliul pacientului (masaj parțial și general; electroterapie; gimnastică recuperatorie) în afecțiuni reumatismale, posttraumatice, neurologice (hemiplegii, hemipareze). Telefon 152517. (340059)

COMPANIA DE TURISM
NET
Excursii în:
TURCIA
07.02.1996
Asigurăm transport *GERMANIA* și *FRANȚA* și asistență obținere viză pentru *FRANȚA*.
Casa Modei -mezanin
Telefon **117596**.

CORPO SAN
societate specializată în servicii medicale mobile
oferă,
începînd cu data de *1 februarie 1996*
ASISTENȚĂ MEDICALĂ NON STOP

Începînd cu data de *1 februarie 1996*, **Corpo San** va sta la dispoziția dumneavoastră 24 de ore din 24. În orice moment din zi sau din noapte veți putea beneficia de serviciile **Corpo San**, dînd un simplu telefon. Un echipaj medical de înaltă calificare se va deplasa de fiecare dată, în maximă urgență, la dumneavoastră. Astfel, începînd cu *1 februarie*, sistemul de asistență medicală de urgență la domiciliu devine o realitate. Un simplu telefon și **Corpo San** va fi acolo unde este nevoie de ajutor. Vă reamintim pe scurt serviciile pe care **Corpo San** vi le oferă **NON STOP** începînd cu data de *1 februarie 1996:*

- consultații medicale la domiciliul pacientului, cu deplasare la pacient în regim de maximă urgență
- tratamente de urgență la domiciliul pacientului
- transportul și internarea pacientului în cazuri de necesitate
- analize de laborator la domiciliul bolnavului
- tratamente injectabile, intravenoase și intramusculare, la domiciliul pacientului
- eliberarea de rețete în regim compensat, precum și eliberarea altor acte medicale.

De la *1 februarie 1996*, apelați **NON STOP** **Corpo San** la telefon **113.130**.
SOSIM IMEDIAT!

Dr. AILIOAIE
- medic primar
- DOCTORUL FAMILIEI permanent.
Tel. ***25.11.17.***

Transport marfă și persoane cu Break Diesel, 145 lei/km.
Telefon ***129995*** sau ***141464***.

DR. IORDACHE CONSTANTIN, MEDIC PRIMAR PEDIATRU,
oferă
consultații
la domiciliul copiilor bolnavi.
Tel. **214001**.

LOCURI DE MUNCĂ

S.C. angajează
- **contabil șef pentru filială Iași** cu studii superioare de specialitate
- **vînzători cu gestiune** vîrstă minimă 21 ani.

Tel. **215196**.

Sînteți o persoană dinamică? Doriți să lucrați la o firmă de renume? Noi vă oferim șansa afirmării profesionale!
S.C. IULIUS S.R.L
angajează
SECRETARĂ DE AFACERI
Condiții:
- studii superioare
- vîrsta max. 35 de ani
- prezență plăcută
- cunoștințe de secretariat, birotică
- cunoștințe minime de management - marketing
- cunoașterea unei limbi străine la nivel conversațional.

Eventualele cunoștințe de operare PC pot constitui un avantaj.
Oferim:
- salarizare avantajoasă
- angajare cu carte de muncă
- condiții de muncă foarte bune.

Persoanele interesate sînt rugate să prezinte un curriculum vitae și o scrisoare de motivație la sediul firmei IULIUS situat la Casa Modei et. 3, pînă la data de 06.02.1996, între orele 8.oo-15.oo.

S.C. ACK - S.R.L. PAȘCANI
organizează concurs pe data de 15.02.1996 pentru ocuparea postului de **contabil șef**.
Condiții de participare:
- studii superioare de specialitate;
- minim 5 ani vechime în contabilitate;
- cunoștințe P.C.;
- cunoștințe juridice.

Relații la telefon **032- 764363, 761033**.

■ S.C. MAXA S.R.L., str. Poitiers nr. 14, telefon 230445, 230446, angajează prin concurs: - manager cu experiență în conducerea unei societăți de comerț, cunoscător al limbii engleze, vîrsta 35-50 ani, vechime în domeniu minim 10 ani; - economist-contabil autorizat, vîrsta 35-45 ani, cel puțin 10 ani vechime în contabilitate, de preferat să cunoască lb. engleză sau germană; agent de vînzări, bărbat 28-35 ani, cel puțin 3 ani vechime, experiență comercială în distribuție, cunoscător al limbii engleze. Concursul va avea loc pe data de 8 februarie, la sediul societății.

■ S.C. FAIR PLAY C S.R.L. angajează tînăr pentru lucrări și reparații frigidere și alte obiecte de uz casnic, posesor permis de conducere. Relații la sediul firmei din B-dul Alexandru cel Bun nr. 60. (340163)

PIERDERI

■ Pierdut carnet de sănătate pe numele Tucureanu Aurelia. Îl declar nul. (340146)

■ Pierdut acte: B.I., carnet conducere auto și certificat de înmatriculare pe numele Hârtan C. Telefon 163380 sau 126482. Ofer recompensă. (340140)

■ Pierdut contract vînzare-cumpărare apartament Bl. X3, ap.5, parter, pe numele Aurel Diaconu. Îl declar nul. (340890)

■ Pierdut permis de călătorie RATC pe numele Latu Adrian. Îl declar nul. (340884)

■ Pierdut contract apartament Bl. 34, sc.A, ap.1, Tomești, județul Iași, pe numele Avădanei Petru și Daniela. (340879)

■ Pierdut carnet sănătate pe numele Toma Andreea. Îl declar nul. (340878)

DIVERSE

■ **S.C. caută colaborator serios, cu spațiu adecvat, pentru depozit materiale de construcții. Oficiul Poștal 1, C.P. 255. (340077)**

■ S-a furat la data de 2.02.1996, între orele 17,15-17,25 din autoturismul IS-64-CES, un radiocasetofon marca "Panasonic". Mașina era parcată pe strada Împăcării, în fața blocului 839, sc.D. Mașina a fost descuiată cu chei potrivite. Cine poate da relații care vor duce la prinderea hoțului, este rugat să sune la telefon 220123. Recompensă 100.000 lei. (340892)

Vă anunțăm că *biroul notarului public* **SILVIA FROST** și al *notarului public* **ZAHARIA GHEORGHE** se află pe Bd. Copou nr. 3, în **clădirea ARDAF**, lîngă DACIA FELIX.
Program:
8,30 - 16,00
sîmbătă 9,00 -13,00

Profesorii, elevii și absolvenții **Grupului Școlar Agricol Holboca** *au hotărît ca, în luna iunie 1996 să aniverseze 35 ani de la înființarea Școlii Profesionale și 25 ani de existență a liceului. Pentru ca unitatea să-și poată primi oaspeții, în haină de adevărată sărbătoare, apelăm la toți cei legați sufletește de acest lăcaș de cultură să sprijine acțiunea din punct de vedere material și financiar.*
Sumele de bani pot fi depuse în contul 50194701665, deschis la Trezoreria Iași.

FELICITĂRI

LA MULȚI ANI!

Soția, copiii și părinții îi transmit fericire și multă sănătate lui **LUCA ABABEI NECULAI** din Valea Lupului, cu ocazia împlinirii vîrstei de 38 de ani. Vom fi alături de tine toată viața.

LA MULȚI ANI!

Cadrele didactice de la Școala Satu-Nou, com. Schitu-Duca, urează *domnului învățător* ***GIGEL MÂNCĂ*** multă sănătate, fericire și *"La mulți ani!"* - Să ne trăiești, Gigele!

LA MULȚI ANI!
Pentru
ADRIANA NEGRU
cu ocazia sărbătorii zilei de naștere, un călduros
La mulți ani!
din partea surorii, Milica.

ULTIMA ORĂ

VÎNZĂRI

■ Vînd piele de vițel dubită și vopsită, pentru hamuri și pungi cu aparat contra naturii. Relații la telefon 173384/270699. (70720)

■ Vînd vioară sau samovar din argint. Telefon 114351. După orele 14.00. (340168)

AUTO MOTO

■ **Vînd autoturism Mercedes 190, pe benzină. Stare excepțională. Preț negociabil. Relații la telefon 033/734771, între orele 12,00-18,00.**

OFERTE SERVICII

■ Meditäm română-fizică orice nivel, profesori cu experiență. Garantăm satisfacții. Telefon 113751. (3401645)

PIERDERI

■ Pierdut carnet de student pe numele Mostoflei Iuliana. Îl declar nul. (340901)

AGENDA OMULUI DE AFACERI

DIRECT *SRL*
produce și comercializează
- antigel concentrat și preparat
- lichid de frînă
- electrolit
- tananți
- uleiuri
- degresanți
- vopsele

} pentru industria textilă și pielărie

Str. Tătărași 31, tel. 032/176335, fax 032/270321

ELCOSERV SRL
- case de marcat electronice
- cîntare electronice
- calculatoare electronice
- reparații, service, consumabile

Tel./fax: 032/230205

ȘANTIER NR. 9 INSTALAȚII SA Iași
lansează construcția de locuințe cu plata în rate eșalonate pe termen de 15 ani cu dobînda de 15% pe an.
Str. N. Iorga nr. 26A, et. I, cam. 25-28, Tel/Fax: **133073**
Contact: Hogaș Constantin - director

ED&F MAN ZAHĂR PRODUCT SRL
vinde en gros
- zahăr rafinat la saci de 50kg

Prețuri avantajoase !!!
Roman, str. N. Titulescu, bl. 14, sc. C, et. 2, ap. 78, tel./fax 033/733532
Contact: cl. Dan Petrea

AUTO - TECHNIC
oferă la cele mai mici prețuri
✓CALCULATOARE
✓IMPRIMANTE
✓CONSUMABILE
✓PROGRAME CONTABILITATE
Asigură garanție și service.

Iași
str. V. Stroiescu nr. 10
tel/fax 032-21.31.01.

Suceava
Bd. G. Enescu, bl. GZ 3, sc. C, ap. 1
tel/fax 030-21.68.64

EXCEPȚIONAL ! doar prin
ELECTRONIC RESEARCH CENTER
486 DX4/100 Mhz Intel
4MB RAM, Color Monitor 14"LR
850 MB HDD, SVGA 512 KB
numai: **2.949.000 lei**
Grăbiți-vă, stoc limitat ! tel: 271058

SCR MOLDOVA SA
fostă ICRA
***Primește* cupoane nominative *și* certificate de proprietate *prin subcentrul de înscriere la sediul societății din Calea Chișinăului nr. 35 (lîngă PANGRAN - CIMP IAȘI) în zona industrială, între orele 10-15*.**
Persoanele care depun pentru SCR MOLDOVA SA IAȘI nu plătesc taxa de depunere de 2000 lei.

PAPER DRAGON
vă oferă en gros la cele mai mici prețuri:
- caiete scolare de toate tipurile;
- hîrtie offset (gramaj 60; 70; 80 g/m2);
- hîrtie de ambalaj;
- hîrtie de scris;
- agende, dosare și registre, notesuri, blocuri de corespondență, plicuri;
- toată gama de documente tipizate

Sucursala Iași - Bd. Copou nr. 7, tel/fax: 032/214033

SAXON'S
- ȘTAMPILE EXPRES
- CĂRȚI DE VIZITĂ DE LUX
- ECUSOANE PLASTIFIATE
- PANOURI LUMINOASE

Str. V. Lupu nr. 122, bloc B6, sc. C - parter
Tel./Fax: **175217**

MOLDODERM S.R.L.
specializată în:
1. cojocărie - recondiționări
2. confecții de orice tip
3. blănărie fină
4. vopsitorie piei și haine din blană
5. tăbăcărie de orice fel

vă așteaptă!
Str. Dragoș Vodă nr. 29 Tătărași Nord
Tel. 177550

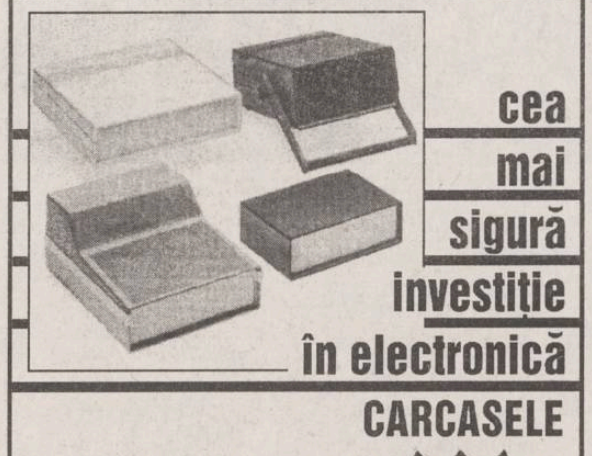

cea mai sigură investiție în electronică
CARCASELE
TEKO
tel. 230059, fax 230094

ELCOSERV SRL
vinde:
Role de hîrtie pentru case de marcat și calculatoare de birou:
57 mm - 885 lei cu TVA
44 mm - 930 lei cu TVA
37,5 mm - 634 lei cu TVA
Tel./fax: 032/230205

TRANSCOM SA
efectuează
- transport auto
- reparații auto

închiriază spații de parcare
Str. Aurel Vlaicu 54, tel./fax 173636, 173078

RATINEX SA - FILIALA IAȘI
execută lucrări de deratizare și dezinfecție pentru agenți economici si persoane particulare cu următoarele tarife:

AGENȚI ECONOMICI	PERSOANE PARTICULARE
dezinsecție - 35 lei ÷ 51 lei deratizare - 15 lei ÷ 19 lei	dezinsecție - 15.000 lei/cameră deratizare - cutii 1/2 kg - 2500 lei/buc

Ștr. Păcurari nr. 66, tel. 032/112817

CD CENTER
- CD AUDIO - 15.000 lei/buc. peste 100 titluri
- CD-ROM-uri import USA Enciclopedii, jocuri, soft, medicină...
- Diskete 3,5" cu jocuri - 4000 lei/buc.

VÎNZĂRI ȘI ÎNCHIRIERI
Hotel TRAIAN, camera 135, tel. 143330/135
Program zilnic: 10,00 - 20,00

Agenția de turism "TOTEM" Iași
EXCURSII EXTERNE
GERMANIA, SUEDIA, NORVEGIA, DANEMARCA, FINLANDA, ITALIA, FRANȚA, AUSTRIA, CIPRU, GRECIA, EURO '96 - ANGLIA, TRANSPORT AUTOCAR ȘI AERIAN EUROPA.
CASA TINERETULUI - IAȘI; Telefon 032-213545

ETNIS SRL
Partener comercial al firmei germane Vaillant, pentru zona Moldova, vă oferă
Aparate pentru încălzit
- pe combustibil lichid sau gaz
- electrice

Asigurăm: montaj, service și garanție 2 ani.
Produsele se vînd și cu plata în 6 rate lunare.
Str. N. Iorga nr. 7D, bl. F5, tel. 230113, fax 232690

SERVICE AUTO - la toate tipurile de mașini prin **KRADON GROUP**
VINDE
CONSUMABILE **BOSCH**:
- baterii auto - garanție 2 ani
- filtre aer, ulei, combustibil
- bujii
- curele distribuție
- duze
- platine

Aduce la comandă piese auto import.
Program: 9^{00}-18^{00}
Ștr. Rampei nr. 18-20 (în spatele pieței Dacia)

FLEXAL
execută la comandă
jaluzele orizontale din aluminiu cu lățimea lamelei de 22 mm.
Finețe, calitate, confort.
Iași, str. M. Varlaam nr. 5, tel. 032/233298.

Societatea medicală VARARU- CASTEL
- **obstetrică-ginecologie**

conf. dr. Anton Cristina, dr. Cărăuleanu Magda
dr. Dămăceanu Doina, dr. Vararu Diodor
- **tratamente injectabile**

B-dul Alexandru cel Bun nr. 8, bl. 1205, sc. A, parter (capăt autobuz nr. 28) tel. 214318, 158982, 113787

PROFAMILIA
oferă
analize de laborator
(hematologie, biochimie, bacteriologie)
Str. Chișinăului nr. 11C, sc. D, parter, tel. 230431
Contact: Dr. Emil Ghiorghiță, Director

SC *Comtex* SA
Iași, str. Grigore Ureche nr. 3, bl. Gh. Șontu
aduce la cunoștința cumpărătorilor că
începînd cu luna august 1995 a introdus în magazinele sale sistemul de vînzare
ÎN RATE
pentru

mărfurile textile:	bunurile de folosință îndelungată:
• confecții • țesături • tricotaje • încălțăminte	• televizoare • frigidere • mașini de spălat • mașini de cusut etc.

Condițiile pentru cumpărarea în rate a mărfurilor sînt următoarele: ■ dovadă de salariat ■ doi garanți ■ avans minim 30% din valoarea bunurilor ■ număr maxim de rate - 6 ■ dobînda lunară 5%.

Vînzarea mărfurilor cu plata în rate se face în magazinele: MATERNA, ROMARTA, MODA (Podu Roș), SUPER COPOU, SPLENDID (Centrul Civic) și MODERN (Piața Unirii).

HOROSCOP

BERBEC

(21 mart. - 20 apr.):

👎 Au început să apară și primele semne de prosperitate, mai aveți puțintică răbdare. Dacă nu stricați nimic cu graba, veți primi și alte semnale benefice

TAUR

(21 apr. - 20 mai):

✋ Foșgăiala celor din jur nu vă dă posibilitatea să vă concentrați asupra intereselor proprii. Vi se pare că lumea este ostilă și că fiecare se chinuie să vă dejoace planurile.

GEMENI

(21 mai - 21 iun.):

👍 Fleacurile care vă deranjează au însemnătatea lor, nu le dați la o parte cu nerăbdare. Spiritul dvs. de observație este prea selectiv, scapă unele sensuri.

RAC

(22 iun. - 22 iul.):

👎 Vi se pare că rolul pe care trebuie să-l interpretați este sub demnitatea dvs. și sînteți gata să abandonați. N-ar fi mai bine să faceți precum croitorul: să măsurați de două ori și să tăiați o dată?

LEU

(23 iul. - 22 aug.):

👍 Condițiile pe care le puneți sînt, trebuie s-o recunoașteți și dvs., inacceptabile. Mai lăsați de la dvs. dacă vreți să vă alegeți cu ceva din toată afacerea.

FECIOARĂ

(23 aug. - 22 sept.):

👎 Calculul nu a fost bine făcut, dar nu vă convine s-o recunoașteți în public. Lumea și-a dat seama de lucrul acesta, la ce bun să vă ascundeți după deget?

BALANȚĂ

(23 sept. - 22 oct.):

👍 Mobilizați-vă toate resursele și găsiți-vă timp pentru reglementarea situației sentimentale. Lucrurile s-ar putea agrava, în timp, și nu veți mai găsi o soluție.

SCORPION

(23 oct. - 21 nov.):

👎 Vă confruntați cu un adversar pe măsură, plăcerea luptei va fi cu atît mai mare. Cu un dram de umor, ați putea domoli tracul și ați face din înfruntare un spectacol.

SĂGETĂTOR

(22 nov. - 21 dec.):

👍 Povara pe care o aveți de dus în spate nu este chiar atît de mare, vă speriați inutil. Și chiar de-ar fi așa, merită să faceți sacrificiul, doar știți ce vă așteaptă.

CAPRICORN

(22 dec. - 19 ian.):

👎 Asta să fie paguba dvs., la alții ghinioanele se țin în lanț și tot merg înainte. Plăcut nu e, dar zilele nu au intrat în sac, iar norocul se poate întoarce.

VĂRSĂTOR

(20 ian. - 18 febr.):

👍 Dați dovadă de mai multă colegialitate și vi se va răspunde cu aceeași monedă. Veți constata că puteți ajunge mai ușor la obiectivul propus cu ajutorul altora..

PEȘTI

(19 febr. - 20 mart.):

✋ Treceți printr-un moment mai delicat, cînd vi se pare că v-a abandonat toată lumea. Dacă nu face nimeni un pas spre dvs., de ce nu faceți dvs. pasul spre ceilalți?

LEGENDA:

👎 *- vă paște ghinionul;*

✋ *- prudența e mama înțelepciunii;*

👍 *- n-aveți nimic de pierdut;*

👌 *- șansa vă surîde*

Premieră cinematografică

"Suspecți de serviciu" - un studiu de caractere

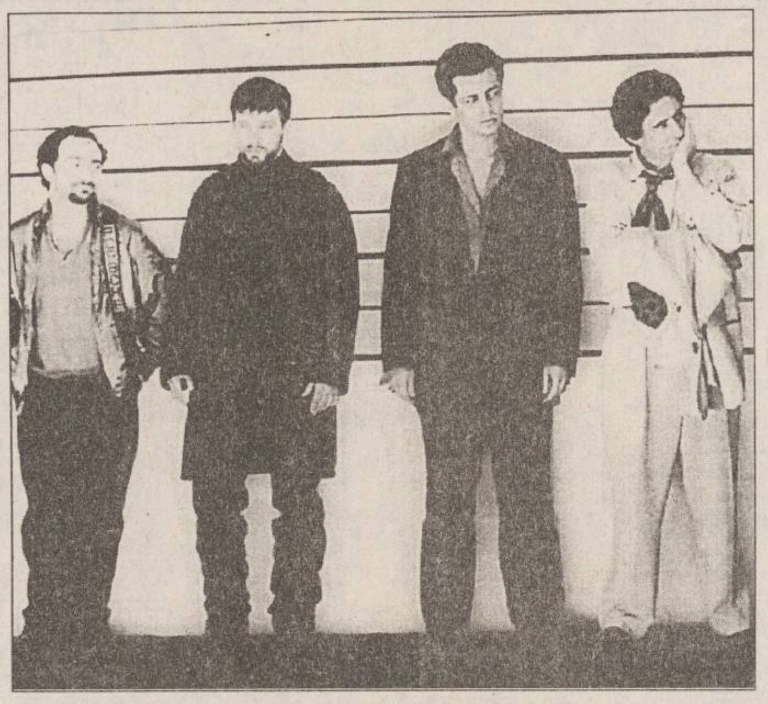

"Suspecți de serviciu", al doilea film al regizorului Bryan Singer, după debutul său promițător, ***"Public Access"*** (distins cu Marele Premiu la Festivalul cinematografic Sundance 1993), este povestea plină de suspans a cinci spărgători profesioniști anchetați de poliție pe marginea unui masacru săvîrșit în portul San Pedro, la sud de Los Angeles. Un vas, despre care se credea că are la bord cocaină în valoare de 91 milioane de dolari, a fost mistuit de flăcări în urma unei explozii puternice. Tot ce a rămas este doar o carcasă carbonizată care plutește, pe apă, împreună cu 27 de cadavre. În mod miraculos există 2 supraviețuitori: un gangster ungur care zace, pe patul unui spital, și Roger "Verbal" Kint, un escroc handicapat din New York. În timp ce agentul special David Kujan își conduce teribila anchetă, Kint relatează o poveste care începe cu șase săptămîni în urmă, într-o închisoare din New York. Pe baza celor relatate de Kint, poliția, care reținuse peste noapte cinci delincvenți acuzați de jefuirea unei încărcături de armament, îi suspectează tot pe aceștia ca fiind autorii exploziei din port, cu atît mai mult cu cît toți cei acuzați au avut legături strînse cu Keyser Soze, un asasin temut, legendar.

Acum, singurul care îl poate identifica pe Keyser Soze, bănuit a fi "creierul" măcelului din port, este ungurul aflat în spital. Detectivul David Kujan este neîndurător, întrebările șale curgînd, una după alta, ore în șir, iar cei interogați caută cu disperare răspunsurile și explicațiile care să-i favorizeze. "***Voiam să abordez genul dramatic polițist într-o manieră diferită***" explică Bryan Singer, regizorul filmului. "Fiecare din cei suspectați deține o părticică din enigmă, fiecare crede că știe ceva, dar de fapt nu-i așa. Îmi place ideea că lucrurile nu sînt întotdeauna ceea ce par. Acest sentiment că există mult mai mult decît ceea ce este vizibil pentru ochiul liber, constituie elementul esențial al derulării anchetei din "Suspecți de serviciu". "***Îmi place să mă joc cu punctele de vedere, să iau un gen artistic foarte utilizat și să îl schimb puțin***", explică, în continuare, Bryan Singer. Modalitatea artistică la care apelează Singer adaugă narațiunii clasice polițiste o dimensiune de mister și tensiune, o accentuată nuanță de analiză psihologică. "De obicei în filme știi exact ce se va întîmpla și unde va duce totul. Eu prefer ca publicul să simtă că a aflat ceva, dar că fiecare secventă îi aduce ceva nou". "Dacă înțelegi foarte bine filmul pe care vrei să îl faci și cunoști la fel de bine povestea și destinele personajelor, atunci poți aborda un gen dificil, pe care să îl faci cît mai accesibil oamenilor. Chiar dacă ei nu prind fiecare detaliu pe măsură ce văd filmul, toate explicațiile, deși mascate, sînt acolo și, în cele din urmă, totul capătă sens la sfîrșitul vizionării. O a doua vizionare va fi și mai interesantă, cînd știi deja deznodămîntul și vezi lucrurile care ți-au scăpat prima dată." "În sfîrșit", concluzionează Singer, "sper că spectatorilor le va place filmul meu, că vor simți că n-au cheltuit degeaba timpul și banii și că vor mai vorbi, încă, despre el, după aceea!"

"Aspectul unic și, într-adevăr, minunat a fost acela că, datorită faptului că toți actorii proveneau din medii diferite (teatru, televiziune, comedie), interpretările pe care le-au dat personajelor au fost mai complexe făcînd acest film mult mai interesant. Am încercat că creez o tensiune constantă între personaje. Acestea sînt elementele asupra cărora m-am concentrat astfel încît, atunci cînd filmul se termină, simți că relațiile dintre personaje erau reale și înțelegi de ce personajele fac în final ceea ce fac. "Cînd lucrezi cu actori care pun filmul pe primul loc, atunci ies la iveală nuanțele și detaliile".

Gabriel Byrne (***"Cristofor Columb"*** în serialul t.v. cu același nume, protagonist în ***"Verdict sub amenințare"***, ***"Fiicele doctorului March"***, ***"Asasinul"***, ***"Cool World"***, ***"Excalibur"***) îl joacă, aici, pe Dean Keaton, polițistul devenit corupt. Kevin Pollack (***"Oameni de onoare"***, ***"Poveste din Los Angeles"***, ***"Morocănoșii"***, ***"Miami Rhapsody"***) este specialistul în computere Todd Hockney. Stephen Baldwin, lui Alec și William Baldwin, văzut recent în comedia ***"O fată, doi băieți, trei posibilități"***, îl întruchipează pe începătorul Michael McManus. Kevin Spacey (Roger "Verbal" Kint) a cîștigat, cu această prestație 4 premii ale criticii de film americane și a fost nominalizat la Globul de Aur pentru cel mai bun actor într-un rol secundar. **(Biroul de Presă al Regiei Autonome "ROMÂNIA-FILM" Iași)**

Hollywood-ul are nevoie de Oscar-uri

Premiile Academiei au fost concepute, încă din 1927, ca o modalitate a Hollywood-ului de a se onora și promova pe sine însuși. Dar pe măsură ce evenimentul mult așteptat se apropie, se constată că doar două filme pot reprezenta Hollywood-ul: ***"Apollo 13"*** de Ron Howard și ***"Sense and Sensibility"***, ecranizare după Jane Austen, regizat de un taiwanez și avînd un buget "sensibil", de 15 milioane de dolari.

"Hollywood-ul încearcă o apatie față de propriile sale «produse" observă producătorul Mark Johnson ("Rain Man"). Industria filmului este forțată să accepte ceea ce criticii au afirmat de-a lungul anului: majoritatea filmelor produse la Hollywood sînt dezgustătoare și brutale, și prea lungi. Filme ca ***"Batman Forever"***, ***"Die Hard With a Vengeance"*** și ***"Ace Ventura: When Nature Calls"*** aduc spectatori în săli, dar nu pot fi luate în considerare în competiția Oscarurilor.

Criticii din New York și Los Angeles au ales cel mai bun film al anului "***Leaving Las Vegas***" film finanțat de francezi și lansat de studiourile MGM. Cel mai bun documentar a fost ales ***"Crumb"*** regizat de Terry Zwigoff, film ce a fost respins anul trecut din competiția Oscar-urilor, înainte chiar de a fi terminat. Deși criticii au propulsat filmul ***"Leaving Las Vegas"*** în competiția pentru cel mai bun film, romantismul și lipsa de speranță ce-l caracterizează vor fi greu înghițite de votanții Academiei.

Mai mult ca sigur că nu veți vedea ***"Funny Bones"*** - cel mai original film al anului, care ar putea fi nominalizat la orice secțiune. ***"Persuasion"*** - altă ecranizare după Jane Austen (și chiar mai reușită) nu poate candida pentru că a fost lansat mai întîi la TV, în Anglia. La fel și provocatorul film al lui Todd Haykes ***"Safe"*** - în care Julianne Moore se izolează de lumea toxicomanilor și care vorbește într-un limbaj auster despre anatema Hollywood-ului.

În afara acestor filme, însă mai există cîteva care ar putea intra în discuție: ***"Nixon"*** regizat de Oliver Stone are o construcție epică bună și un regizor la fel. Dar antipatia față de "Dick Șmecherul" și nemulțumirea ziariștilor din Washington - care-l detestă pe Stone pentru că le ia pîinea de la gură - ar putea să-i scadă șansele. Alt film ar putea fi cel al lui Tim Robbins - ***"Dead Man Walking"*** - care conține două elemente agreate dintotdeauna de Academie: puterea viscerală și importanța socială. Există posibilitatea ca și un film străin să intre în competiție: ***"The Postman"***.

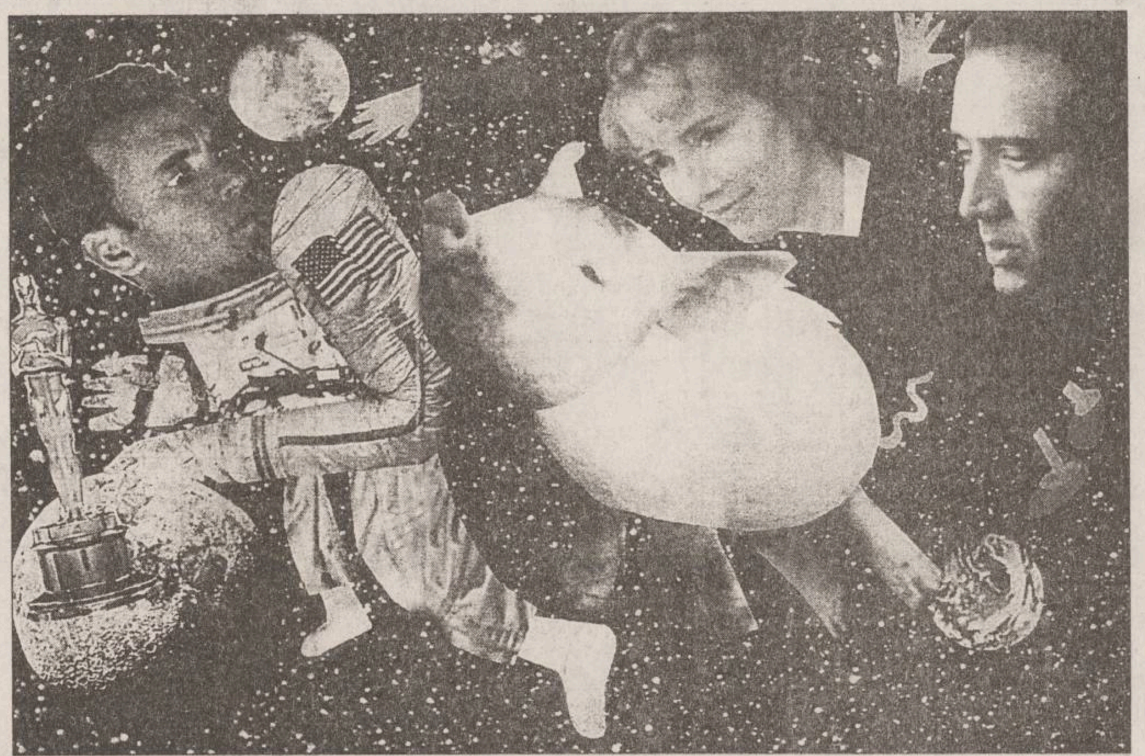

Hollywood-ul are nevoie de Oscar-uri pentru a crește prestigiul produselor sale, dar noi nu trebuie să-l luăm în serios. Există, de fapt, și alte studiouri demne de luat în seamă, dar filmele lor ori nu sînt de genul celor agreate de Academie, ori nu aduc destul de mulți bani pentru a fi luate în serios. Prea multă popularitate poate micșora șansele de a cîștiga un Oscar, dar prea puțină este impardonabilă.

N-a fost un an chiar atît de rău, dacă avem curajul de a nu ignora filme ca "***The Usual Suspects***", ***"Before Sunrise"***, ***"Carrington"***, ***"Theremin"***, ***"Living in Oblivion"***, ***"Exotica"*** și ***"Shanghai Triad"***. Hollywood-ul, cu ajutorul mass-media nu face prea multă zarvă ca atunci cînd își prezintă propriile sale produse, pentru că publicul trebuie să fie surd la astfel de alternative. ***"Congo"*** a adus 81 milioane de dolari, iar ***"Funny Bones"*** numai 500.000, dar asta pentru că nimeni nu știa de el. Acum, cînd se pregătesc premiile, adevărul iese la suprafață și putem afla ce crede Hollywoodul despre propriile filme, care ne-au fost băgate pe gît: este la fel de confuz ca și noi. Dar în mod sigur mai bogat. **(Traducere și adaptare după Newsweek de C. CONSTANTINESCU)**

GALAXIA LUMIERE

Schița istorică a cinematografiei românești

Culoarea poate fi izvorul unor emoții, al unor semnificații în plan afectiv, în plan mental, în plan moral, în plan filosofic. Înainte de toate, ne interesează valoarea lor estetică. De exemplu, într-o operă de artă, este necesară o semnificație filosofică, dar nu și suficientă. Este și suficientă atunci cînd ea este convertită în element estetic, în act poetic.

Dorința colorării, în "arta cinematografică", apare în 1896. În 1906 se vinde, la metru, cu 3 franci metrul, peliculă colorată. În 1906, în octombrie, sînt inaugurate ***"Uzinele Pathé-Joinville"***, pentru developare, tiraj și colorat filme. În aprilie 1911 au loc primele încercări franceze de film color prin tehnica tricromiei. În februarie 1915 se obține un brevet, de către Herbert T. Kalmus, D.F. Constok și W.B. Westxott, pentru folosirea unor "selectoare tehnicolor", aceștia fondînd faimoasa ***"Tehnicolor Motion Picture Association"***. În anul 1922, prin filmul ***"Toll ot the Sea"***, r. Chester M. Franklin, se inaugurează "procedeul tehnicolor bicrom". Dar primul film color, de lung metraj, de ficțiune, este ***"Becky Sharp"***, r. Ruben Mamoulian, în 1935, după romanul "Bîlciul deșertăciunilor" de William Makepeace Thackeray, folosindu-se tehnica din 1915. Dar să reținem observația lui Federico Fellini: "Un film alb/negru este preferabil unui film urît în culori, mai ales dacă ne gîndim că folosirea plată sau prostesc naturalistă a culorii poate sărăci imaginația. Alb/negrul, în această privință, oferă deschideri mai mari imaginației... ".

În cinematografia noastră "tehnica colorării", a "policromiei", a fost folosită numai din motive comerciale fără nici o finalitate estetică, ca frecventă coincizînd cu intrarea în producție la Fabrica "Azomureș" a peliculei "***Sakuro***", o licență japoneză, modificată în detrimentul calității, în anul 1983. Prin urmare, această tehnică, un proces novator, în ceea ce privește lărgirea posibilităților "limbajului cinematografic", dar și periculos, a stimulat proliferarea "kitsch"-ului cinematografic. Cîteva exemple de realizatori care au folosit această tehnică: Sergiu Nicolaescu, Andrei Blaier, Nicolae Corjos, Virgil Calotescu, Geo Saizescu, Dinu Cocea, George Cornea, Francisc Munteanu, Mircea Mureșan etc. Și chiar regizori mai valoroși ca Dan Pița. Radu Gabrea sau Mircea Veroiu. Prin urmare, majoritatea. Dar tot "generația anilor '70" ne convinge, că "tehnica colorării" a "policromiei", poate avea justificări și finalizări estetice. Filmele lui Mircea Daneliuc sînt un convingător argument. Policromia filmului ***"Glissando"*** (1982), premieră în ziua de 24 septembrie 1984, la București, se înalță la virtuozitate, cu sugestii ale fluxului memoriei, în ton expresionist, suprarealist, imaginea fiind semnată de Călin Ghibu. Tot el semnează și imaginea filmului ***"Vînătoare de vulpi"*** (1980), premieră în ziua de 1 decembrie 1980, la București, policromia fiind, cu alternante ce țin de logica interioară a filmului, cînd tranșantă, explicativă, cînd insinuantă, subtilă, aluzivă. De excepție este și imaginea filmului ***"Iacob"*** (1988), premieră în ziua de 7 martie 1988, la București, imagine semnată de Florin Mihăilescu. Cu acea notație exactă a detaliilor, cu acea surprindere a diferitelor momente ale zilei sau ale nopții, generatoare de sentimente, cu acel contrast din final - albul imaculat al zăpezii, și, peste aceasta, ca o sentință, ca o tragică realitate, roșul aprins al sîngelui. În acest film sugestia este biblică, dimensiunea este mitică, simbolică. Un film solicitat, în 1989, de către trei capitale cinematografice: Berlin, New York și Moscova, la Berlin participînd la "Premiul cinematografic european". Același operator semnează și imaginea pentru primele două filme ale lui Mircea Daneliuc, ***"Cursa"*** (1975), premieră în ziua de 22 decembrie 1975, la București, un film ce exprimă esența poeticii lui Mircea Daneliuc, inspirarea din realitatea imediată, dar o realitate, ca atare, bineînțeles, transfigurată artistic, și nu trucată, cosmetizată, și ***"Ediție specială"*** (1977), premieră în ziua de 6 martie 1978 la București. Valoarea deosebită a operatorului Florin Mihăilescu este afirmată, și în filmul lui Lucian Pintilie, ***"De ce trag clopotele, Mitică?"*** (1981), difuzat, abia, după un deceniu, fiind interzis de cenzură. Policromia, aici, bogată în sugestii, este un element de structură, ca și în celelalte filme amintite, aici cu senzația fascinantă a unui univers halucinant. **(MIRCEA DUMITRESCU)**

TV EUROPA NOVA
canal 54

marți,
6 februarie,
ora 17:45

Incubatorul
economic
emisiune de
analiză și informație
economică

Șansa în afaceri

realizator: Nucu Florea

Filmele acestei săptămîni

"Vizitatorii"
Producție Franța, 1992.
Comedie cu Christian
Clavier, Jean Reno.
Premieră.
Cinema"Victoria"
(Telefon. 112502)
ora 9.00 - **900 lei**
orele: 11.00; 13.00;
15.00; 17.00; 17.00
- 1800 lei

"Suspecți de serviciu"
Producție SUA, 1995.
Thriller polițist cu
Stephen Baldwin,
Gabriel Byrne, Kevin
Pollack.
Cinema "Republica"
(Telefon: 114327)
ora 9,00 - **900 lei**
orele: 11,00; 13,00;
15.00; 17,00; 19,00 -
1800 lei

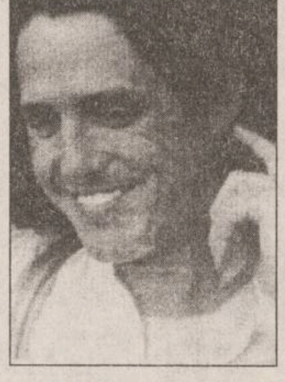

"Nouă luni"
Producție SUA1995.
Comedie cu Hugh Grant,
Juliane Moore, Robin
Williams.
Cinema "Copou"
(Telefon: 145738)
ora 9.00 - **700 lei**
orele 11.00; 13.00;
15,00; 17,00 - **1300 lei**

"Don Juan de Marco"
Producție SUA 1994.
19.00 - **1300 lei**

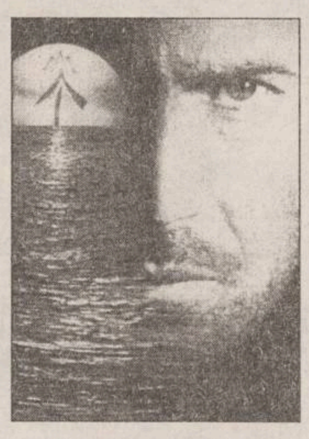

**"Timecop - Răfuială
dincolo de moarte".**
Producție SUA 1994.
Thriller Jean Claude Van
Damme
Cinema "Dacia"
(Telefon: 164740).
ora 9,00 - **500 lei**
orele: 11.00; 13.00;
15,00; 17.00
1000 lei
"Elisa"
Producție Franța 1994
Dramă
19.00 - **1000 lei**

INTEGRAMA ZILEI

CÎINE RĂUTATE	↴	ASASINĂ	↙	ADUNARE STRIGĂT	↙	DÎNSUL FALSIFICATORI	↙	PIATRĂ SLUJBE	↙	TARI MULTI ANI (pl.)
↳		↓		↓		↓		↓		↓
RĂSUNET → VÎRF DE RAI					CEL PUȚIN → CAI DE SÎNGE					
↳				FIARE LOVITE → PALID	↓					
ECHIVALENTĂ →				↓						SUPUS
↱							SPUS PE URMĂ !		PLATOU	↓
LINIȘTITĂ → CAIS ! →			VECHE → FRUCT				↓		↓	
↱			↓		SOLDAT → CIOLAN					
CERTURI POMUL DE CRĂCIUN		SCUMPETE →			↓		FEMEIA REVANȘEI (!) →			
↳				CALEA LAPTELUI →				ÎNSCRIS POȘTAL ! →		

CY-RANO

MONITORUL INTERN

In urma deteriorării conditiilor meteo

Zăpadă de 5 cm pe drumurile din zonele de deal și munte

Drumurile naționale din zonele de deal și de munte sînt acoperite cu un strat de zăpadă frămîntată sau tasată de 1-5 cm, informează Comandamentul Central de Iarnă. Ieri, la prînz, ningea mărunt în Moldova, și parțial în Dobrogea, Muntenia, Banat și Oltenia. În sudul Moldovei și în Muntenia se înregistrau viteze ale vîntului de pînă la 40 km/h. În zonele Slatina, Argeș și Dîmbovița, pe Autostrada București-Pitești km 36-6A, DN 59A km 23-45 Jimbolia, DN 59C km 0-25 Jimbolia-Teremia, DN 1F Bocșa, DN 22, DN 22A și DN 22D se semnala depunere de polei. În transporturile navale, pe Dunăre, în zonele Măcin, Brăila, Galați și Hîrșova se semnalau sloiuri de gheață. Rămîne închisă, în continuare, linia ferată Ocolișel-Baia de Arieș.

Soldată cu rănirea gravă a unei persoane

Explozie puternică la Facultatea de Muzică din Brașov

O explozie urmată de incendiu, în care o persoană a fost grav rănită, s-a produs duminică dimineața în sediul Facultății de Muzică din cadrul Universității Brașov, situată pe strada Andrei Șaguna, nr. 1, informează Comandamentul Trupelor de Pompieri. Pe timpul nopții, a scăzut presiunea gazului din rețeaua de distribuție și, din această cauză, s-a stins focul în una dintre sobele aflate în subsolul clădirii. Pînă la sosirea personalului de serviciu, gazele s-au acumulat în incintă. La ora 6.10, femeia de serviciu, Cornelia Bogătan, în vîrstă de 50 de ani, a pătruns în subsol și, fără să simtă mirosul de gaze, a acționat comutatorul electric. Instantaneu, norul de gaz a făcut explozie, femeia suferind arsuri de gradul III și IV pe față, mîini și piept. Deflagrația a provocat și aprinderea unor partituri și obiecte de mobilier, depozitate în subsol. Pompierii militari au reușit să evite extinderea focului la restul clădirii.

Noi sustinători

Partidul Libertății și Unității Sociale îl susține pe Ilie Năstase pentru Primăria Bucureștiului

Partidul Libertătii și Unitătii Sociale (PLUS), condus de Mădălin Voicu, îl va sustine pe Ilie Năstase **(foto)** în alegerile pentru postul de primar general al municipiului București, afirmă un comunicat al PLUS, dat publicității ieri. PLUS se declară dispus să-l sustină și pe saxofonistul Marin Petrache Pechea pentru un post de primar de sector, dar numai cu condiția ca acesta să figureze pe listele Partidei Romilor (PR). PLUS și PR nu-l vor sustine pe Marin Petrache Pechea dacă acesta va candida ca independent, afirmă comunicatul PLUS. Cele două partide sînt semnatare ale unui pact de colaborare, în perspectiva alegerilor din 1996.

În cadrul Campaniei împotriva Rasismului, Antisemitismului, Xenofobiei si Intolerantei

Consiliul Europei a apreciat eforturile depuse de România

Actiunile initiate și organizate de România pe plan local, în cadrul Campaniei împotriva Rasismului, Antisemitismului, Xenofobiei și Intoleranței (RAXI), au avut ecouri pozitive la nivelul Consiliului Europei (CE), a declarat, ieri, agenției MEDIAFAX, Gabriel Micu, membru al Consiliului pentru Minorităti Nationale. Participantii la reuniunea internațională pe tema RAXI, desfășurată între 31 ianuarie și 4 februarie la Budapesta, au apreciat, în special, eforturile financiare depuse de statul român pentru această campanie, în condițiile actualei crize din România. Micu a mai precizat că aprecieri similare la adresa României au fost aduse chiar de Peter Leuprecht, secretarul general adjunct al CE.

Primul investitor străin care se confruntă cu sindicatele românesti

RODAE AUTOMOBILE a fost paralizată de o grevă

■ *ziaristul Adrian Voinea de la "Gazeta de Sud" din Craiova a descris în exclusivitate pentru MONITORUL situația negocierilor dintre patronat și cei 600 de protestatari*

RODAE AUTOMOBILE SA Craiova, societate mixtă româno-sud-coreeană, cu capital majoritar privat, este rezultatul celei mai mari investiții străine în România. ***Acționarul majoritar este partenerul sud-coreean - compania DAEWOO.***

Greva de avertisment declanșată ieri, cu posibilitatea declanșării unei greve generale începînd de mîine, are prin obiectul conflictului un caracter inedit în România. Peste 600 de muncitori de la RODAE revendică majorarea diurnei acordate pentru participarea, începînd din 1995, la cursuri de specializare în Coreea de Sud, la sediul firmei DAEWOO. În acest moment, salariații români aflați în Coreea primesc o diurnă de 6,76 $ pe zi. Salariații de la RODAE mai cer și majorarea salariilor, începînd cu 1 februarie 1996, corespunzător cursului actualizat leu-dolar. Pentru majorarea diurnei, sindicatele de la RODAE invocă ***Hotărîrea de Guvern nr. 518/1995,*** conform căreia cetățenii români care sînt detașați în străinătate trebuie să primească 18,5 dolari pe zi. ***"Ținînd cont de acest lucru și de faptul că salariații noștri lucrează multe ore suplimentare, putem spune cu toată tăria că în Coreea se practică exploatarea omului de către DAEWOO și, totodată, se practică «munca la negru»"*** - a declarat ieri liderul sindicatului RODAE AUTOMOBILE, ***Marian Michici.*** Sindicatul solicită și "informarea președintelui DAEWOO, ***C.W. Kim,*** asupra situației generale" și ***"demiterea directorului de producție I. Voinescu și a directorului financiar I. Castravete",*** acesta din urmă fiind acuzat de salariați de "grave nereguli financiare". În legătură cu actualizarea salariilor începînd cu 1 februarie 1996, salariații de la RODAE sustin: ***"compensările bănești acordate de patronat în nouă luni nu au reprezentat decît 8%, în timp ce indexările acordate prin hotărîri de guvern în aceeași perioadă reprezintă 22,5%".***

Vineri, 2 februarie, conducerea RODAE AUTOMOBILE a actionat în judecată cele două sindicate, care au anuntat declanșarea grevei de avertisment pentru ieri și a celei generale începînd de mîine. În cererea adresată Judecătoriei Craiova, prin care conducerea RODAE solicită declararea grevei drept ilegală, se invocă ***"încălcarea Legii 15/1991, privind soluționarea conflictelor colective de muncă"*** de către sindicate, prin ***"denunțarea în mod unilateral"*** a unui act adițional de completare a Contractului Colectiv de Muncă (CCM) pe 1995-1996, referitor la formarea salariaților în străinătate. Conform acestui act, cuantumul diurnei se stabilește prin ***"negocierea de către părțile semnatare ale CCM".*** Conducerea RODAE nu recunoaște obligativitatea acordării cuantumului diurnei conform H.G. nr. 518/1995.

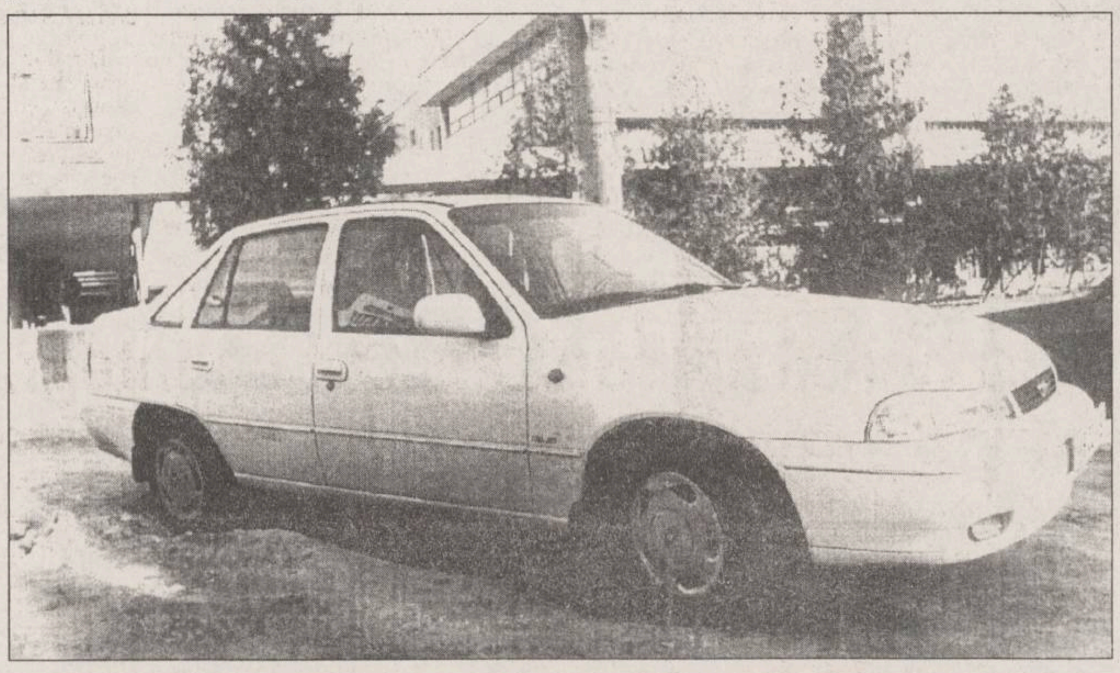

Greva de avertisment, declanșată ieri, pe durata a două ore, s-a desfășurat fără incidente. Conform programului anunțat de sindicate, mîine ar urma declanșarea grevei generale. Pe de altă parte, azi, la București, președintele DAEWOO, Woo Choong Kim se va întîlni cu președintele Iliescu, care a primit din partea greviștilor un memoriu cuprinzînd date despre situația de la RODAE.

"Există o abordare diferită a drepturilor salariaților de la RODAE din partea sindicatelor, pe de o parte, și din partea patronatului româno-sud-coreean, pe de altă parte, dar acest lucru nu este ireconciliabil. De ambele părți ale baricadei există semnale că situația evoluează spre consens" - ne comunica ieri ziaristul ***Adrian Voinea*** de la cotidianul ***"Gazeta de Sud"*** din Craiova. **(Pavel LUCESCU)**

Privatizarea este "o bulibășeală națională"

■ *a declarat în exclusivitate ziarului MONITORUL Ionuț Popescu, redactor-șef adjunct la revista "Capital"*

După prelungirea termenului de subscriere a cupoanelor, prelungire care a pus în evidență ineficiența "cuponiadei", guvernul și celelalte instituții abilitate se confruntă în aceste zile cu unul dintre principalele efecte ale lipsei unei strategii în domeniul privatizării.

Este vorba despre scandalul provocat de ștergerea de pe lista "marii privatizări" a opt societăți comerciale ultraperformante din județele ***Brașov, Harghita, Prahova, Timiș*** și ***Vrancea.***

Concret, decizia guvernului și a Agenției Naționale de Privatizare a fost comunicată la o teleconferință cu prefecții în ziua de 30 ianuarie a.c.

Decizia executivului și a ANP a avut două principale efecte. Primul privește problema plasării răspunderii pe umerii uneia dintre instituțiile implicate direct în "marea privatizare" și al doilea, însă cel mai important, ce se va întîmpla cu cupoanele care au fost deja subscrise la cele opt societăți comerciale.

Revenind la primul efect, este important să lămurim mai întîi ce instituție alcătuiește lista cu întreprinderile destinate privatizării.

"Conform Legii accelerării privatizării și normelor metodologice de aplicare a acesteia, ANP îi revine sarcina de a alcătui lista respectivă", ne-a declarat ***Ionuț Popescu,*** redactor-șef adjunct la revista ***"Capital"*** și corespondent pentru probleme economice al postului de radio BBC.

Dar această listă este produsul datelor pe care ANP le primește de la Fondul Proprietății de Stat (FPS) și de la Fondurile Proprietății Private (FPP).

Deși lista cu întreprinderile care urmau a fi privatizate a mai cunoscut modificări, acum ștergerea celor opt întreprinderi ultraperformante evidențiază "incompetența" celor implicați în coordonarea "marii privatizări".

"Este pur și simplu o bulibășeală națională. Sînt vinovați de această stare și ANP, și FPS, și FPP, dar, mai ales, Consiliul de Coordonare, Strategie și Reformă Economică al lui Mircea Coșea, care nu realizează o coordonare ca lumea" - ne-a precizat Ionut Popescu.

El a exclus posibilitatea ca ștergerea respectivă să fi fost aranjată pentru a se înlesni redistribuirea cupoanelor către întreprinderi nerentabile. Însă, avînd drept argumente cele ce s-au întîmplat în legătură cu procesul de accelerare a privatizării, redactorul-șef adjunct al revistei "Capital" a admis posibilitatea ca și alte întreprinderi să fie excluse de pe lista "Marii privatizări".

"Te poți aștepta la orice, mai ales datorită faptului că nu au o strategie în domeniul privatizării", a apreciat Ionuț Popescu. **(Monica TOMA)**

În fotografie, Ionuț Popescu, redactor-șef adjunct la revista "Capital"

În actuala sesiune parlamentară

PNȚCD va susține doar legile cu caracter tehnic și politic

PNȚCD va sustine, în sesiunea parlamentară care a început ieri, legile cu caracter tehnic și legile cu caracter politic, a precizat, ieri, secretarul general al partidului, ***Radu Vasile.*** Legile cu caracter tehnic sînt, în opinia lui Radu Vasile, acele acte legislative legate strict de procesul reformei, cum ar fi ***Legea petrolului*** și ***Legea concurenței.*** Legile cu caracter politic sînt Legea partidelor politice, Legea administratiei publice locale, Legea alegerilor locale. Secretarul general al PNTCD consideră că, datorită timpului redus alocat dezbaterilor parlamentare, adică 250 de ore, pe ordinea de zi nu vor mai intra legi controversate, cum ar fi ***Legea secretului de stat,*** care, după părerea sa, oricum "nu va trece". Radu Vasile, care este și vicepreședinte al Senatului, a mai remarcat că pe ordinea de zi a Parlamentului nu figurează Legea de rectificare a bugetului de stat pe anul 1995, fapt caracterizat drept "nonsens legislativ și economic", deoarece rectificarea bugetului pe anul 1995 este aplicată, dar fără aprobarea Parlamentului.

Doi traficanți de copii au fost prinși de Interpol

■ *ei au fost predați ieri poliției române*

Doi italieni, dați în urmărire prin Interpol pentru trafic de copii, au fost predati ieri, 5 februarie, poliției române de către oficialitățile elvetiene, informează IGP.

Pe 14 aprilie 1995, la propunerea ***Parchetului General al României, Biroul Național Interpol*** a solicitat țărilor afiliate din Europa urmărirea internațională a cetățenilor italieni ***Serafino Pasquale,*** de 28 de ani, și ***Zavanella Franca,*** de 29 de ani.

Împotriva celor doi, Parchetul de pe lîngă ***Tribunalul Județean Giurgiu*** a emis, pe 6 aprilie 1995, mandate de arestare preventivă pentru acuzatiile de fals în înscrisuri oficiale, uz de fals, asociere în vederea comiterii de infractiuni și adopții ilegale de minori. Cercetările au stabilit că italienii au facilitat adopția ilegală a 14 copii din județul Giurgiu, de către familii din Italia.

Traficanții au fost găsiți și arestați în Elveția, pe 9 noiembrie 1995.

Ieri, 5 februarie, în jurul orei 15.00, pe aeroportul internațional Otopeni, a aterizat, venind de la Zurich, o aeronavă cu cei doi infractori escortați de specialiști ai Inspectoratului General al Poliției.

Italienii au fost preluați și transportați în localitatea Giurgiu de o echipă a Inspectoratului județean de Poliție. Ei urmează să fie judecați în stare de arest, conform legislației române.

Primul ministru s-a confesat la PRO TV

O echipă "mai în forță" va succeda actualului Cabinet

■ *apreciază Nicolae Văcăroiu* ■ *el este mulțumit de relația dintre Guvern și BNR* ■

O echipă "mai în forță, proaspătă" va trebui să succeadă actualului Guvern, a apreciat, duminică, premierul ***Nicolae Văcăroiu,*** într-un interviu acordat ***canalului de televiziune PRO TV.***

Soluțiile pentru găsirea unei asemenea echipe au fost deja identificate, a spus actualul șef al Executivului.

Despre sine, Văcăroiu a afirmat că este un reformist și că ***"măsurile nepopulare pe care le-a luat",*** care i-au erodat imaginea în calitate de șef al Guvernului, sustin această caracterizare. ***"Cred că am lăsat ceva în urmă, deși sînt nemulțumit de ceea ce am făcut în domeniul social",*** a adăugat premierul.

Premierul Nicolae Văcăroiu a declarat că între Guvern și Banca Națională există o "cooperare bună", deși "unii din eșaloanele doi și trei ies în fată cu afirmatii care ne creează prejudicii".

Seful Guvernului ar prefera, totuși, ca din Consiliul de Administrație al BNR, să facă parte "cel putin ministrul de Finante", prezență motivată prin necesitatea corelării politicilor monetare și economice și prin faptul că "nu poți să faci politică monetară cu spatele la economie".

BNR are nevoie, de asemenea, de un ***"corp foarte bine pregătit de supraveghere bancară",*** a afirmat Văcăroiu. Referindu-se la raportul actual leu-dolar, Văcăroiu l-a apreciat drept "un pic supraevaluat". Creșterea cursului este legată de operatiunile speculative ale caselor de schimb, ce actionează ca sursă de aprovizionare a economiei subterane, precum și de tendințele din sistemul bancar de a realiza profituri mari prin devalorizarea leului, a spus șeful Guvernului.

Mentinerea, în acest an, a nivelului prognozat al inflației de 20% depinde de un "program puternic de control" al execuției acestui indice și de întărirea disciplinei financiare a agenților economici.

În același context, Văcăroiu a evocat posibilitatea stabilirii pentru băncile comerciale și casele de schimb valutar a unui plafon maxim zilnic de vînzare a valutei, urmărindu-se ca diferența de valută neutilizată în urma tranzacțiilor cotidiene să fie cumpărată de BNR la cursul zilei.

John Shalikashvili vizitează România

■ *el este șeful Statului Major Inter-arme al SUA*

Generalul ***John M. Shalikashvili, președinte al Statelor Majore Reunite ale Forțelor Armate Americane,*** va vizita România în perioada 7-8 februarie a.c., se subliniază într-un comunicat remis cotidianului ***"Monitorul"*** de către Ambasada Americană la București. Generalul american răspunde invitației omologului său român, general corp de armată ***Dumitru Cioflină,*** pentru a discuta chestiuni legate de Parteneriatul pentru Pace, cît și cooperarea din cadrul programului MIL-TO-MIL. Joi, 8 februarie, începînd cu orele 15,30, generalul John M. Shalikashvili va susține o conferință de presă la Cercul Militar din București. **(M.T.)**

Centrul Cultural Francez
din Iași
Bd. Copou 26, tel. 032/147900

organizează un
curs de pregătire pentru
Bacalaureat
și un
curs de
Franceza Afacerilor
în urma căruia candidații se pot înscrie la examenul pentru obținerea Certificatului Practic de Franceză Economică și Comercială.

Înscrierile au loc la
sediul Centrului Cultural
Francez, zilnic, între
orele 15,00 - 18,00.

NOU ȘI INTERESANT

Începînd cu trim. II/1996
S.C. BERMAS S.A. SUCEAVA
produce și livrează un nou sortiment de bere cu calități superioare.
SUCEVEANA tip PILS
pasteurizată, atît la sticlă cît și vărsată la KEG inox de 50 litri.
În trim. I/1996 contractează cu plata pe loc sau în rate sistemul de dotare pentru vînzarea berii la KEG respectiv:
KEGURI RĂCITOARE
COLOANE (DOZATOARE) cu una și două guri de distribuție.
Alte accesorii necesare.
Este cazul să vă grăbiți!
Așteptăm comenzile dumneavoastră!

Informații suplimentare la
telefoanele: 030/223098/220984; fax 030/225648.

AUTOMOBIL CLUBUL ROMÂN
FILIALA IAȘI
Str. Gării nr. 13
Telefon 112345

vă invită la
BALUL AUTOMOBILIȘTILOR

care va avea loc la restaurantul CASA ARMATEI
cu ocazia zilei de 8 Martie 1996.

Preț informativ 50.000 lei/ persoană inclusiv biletul de tombolă.

Înscrieri și informații la
sediul filialei A.C.R. IAȘI, telefon 112345.

FRESCO
MADE IN ITALY
str. Aleea Rozelor nr. 8,
sc. B, et. 2, ap. 12
Tel./Fax: **032-132607**

vă oferă
vitrine și lăzi frigorifice
pe care vă invită să le admirați la magazinele
NEST, Hala Centrală, Moldova,
S.C.T. Moldova, Capitol Pres,
Unic și Pescăruș.

OFERTA NOASTRĂ ÎNGHEAȚĂ
ORICE CONCURENȚĂ !

EDITORIAL

Un candidat de temut pentru Ion Iliescu

Cristian RACU

Așteptat încă din 1992, de la ruptura din FSN, duelul dintre primii doi conducători ai României de după 1989 va avea loc la următoarele alegeri prezidențiale. Acest lucru va fi posibil pentru că liderul Partidului Democrat, Petre Roman, a decis să-și înfrîngă tracul de la precedentele alegeri, cînd l-a împins în față pe Caius Traian Dragomir (în acest moment ambasador la Paris), anunțîndu-și sîmbătă candidatura oficială în cursa pentru Palatul Cotroceni.

Primul șef de guvern al României de după ruptura de comunism are în favoarea sa mai multe atuuri. În primul rînd, el beneficiază de o charismă deosebită, reușind să-l concureze pe Ion Iliescu chiar în domeniul în care acesta excelează - dialogul cu masele. Mai mult, este binecunoscut faptul că el este susținut de marea majoritate a electoratului feminin. Acest lucru reprezintă un mare avantaj pentru că acest segment al potențialilor alegători este unul dintre cele mai disciplinate, fiind, totodată, majoritar.

O a doua mare calitate a candidatului Petre Roman o reprezintă faptul că el a reușit să transforme arma cu care a fost doborît în 1992 de actualul PDSR într-un capital politic. Liderul PD a demonstrat alegătorilor că bazele reformei economice au fost puse în timpul cît a fost prim ministru și încă fără prea mari costuri sociale, spre deosebire de actualul guvern a cărui singură deviză pare a fi fost sărăcirea deplină a populației. Campania dusă în teritoriu, prin dialoguri directe cu oamenii, a reușit să ridice cu cîteva procente, în numai cîteva săptămîni din toamna anului trecut, audiența PD.

În sfîrșit, Petre Roman va beneficia în turul al doilea al prezidențialelor, în eventualitatea unui eșec al lui Emil Constantinescu, de întreg sprijinul electoratului CDR, după cum a declarat sîmbătă Ion Diaconescu, liderul PNȚCD. Procentele CDR ar putea deveni hotărîtoare în lupta pentru Palatul Cotroceni, dacă ne gîndim că Ion Iliescu ar putea beneficia doar de un eventual sprijin suplimentar al PSM, PUNR sau PRM.

Această concentrare de forțe din jurul lui Petre Roman, coroborată cu stilul extrem de agresiv, dar în același timp modern, în care acesta și-a declanșat campania electorală este de natură să-l îngrijoreze pe actualul președinte. Ion Iliescu este în acest moment potențialul cîștigător al viitoarelor alegeri, dar pînă atunci mai este destul de mult și faptul că el a promis că va candida sub sigla PDSR îi va putea dăuna foarte mult. Astfel se poate explica și ezitarea pe care el o manifestă în a-și anunța candidatura pentru un nou mandat. În plus, el a fost extrem de stăruitor pe lîngă liderii partidelor parlamentare, la ultima întîlnire de la Palatul Cotroceni, în a se evita o campanie electorală cu atacuri dure la persoană, deși este tot mai evident că acesta este stilul pe care îl vor adopta toate partidele.

El a încercat să-și schimbe în bine imaginea sa în rîndul electoratului printr-o serie de măsuri care au sugerat, la un moment dat, chiar unele fricțiuni cu liderii PDSR, dînd chiar dovadă de fermitate în rezolvarea cazului Corneliu Vadim Tudor. Aceste lucruri vor putea fi, însă, ușor contracarate de adversarii săi pentru că depunîndu-și candidatura sub sigla PDSR va fi și el asociat cu corupția pe care a promovat-o acest partid.

O simplă comparație între modurile în care cei doi foști colegi și-au pregătit campania electorală demonstrează că ei se tem destul de mult unul de celălalt și că nu se vor sfii să se împroaște cu noroi pentru a-și asigura succesul. Dacă mai luăm în considerare și faptul că Emil Constantinescu, liderul CDR, își va juca probabil ultima șansă la viitoarele alegeri va ieși foarte clar în evidență faptul că în campania electorală prezidențială se va face apel la orice mijloc de influențare a opiniei publice pentru ca fiecare dintre cei trei să spere la un loc în turul doi al alegerilor. ■

CAFEAUA DE DIMINEAȚĂ

Iliescu îi are pe Vadim și pe Adrian Păunescu în buzunarul de la vestă sau invers?

Aurel LEON

Grafică de Marius Ursache

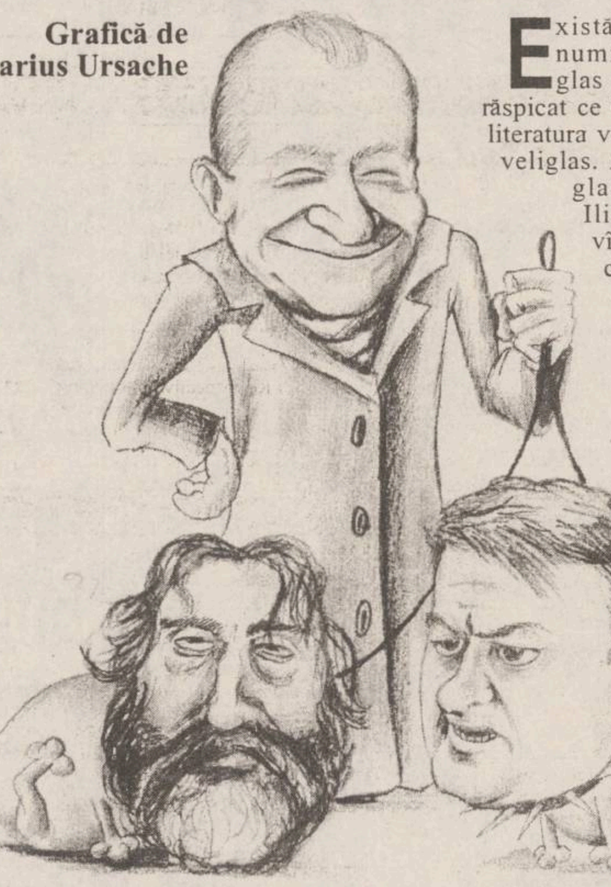

Există în canto așa numitul "falseto", glas care nu declară răspicat ce intenționează. În literatura veche i se spunea veliglas. Așadar, cu veliglas, președintele Iliescu slobozi în vînt porunca să se cerceteze publicarea de documente secrete și pedepsirea vinovaților. Treaba asta o face cu veliglas, deoarece nu se va lăsa cu nici o măsură. Cel în cauză e însuși Vadim, unul din dulăii șefului. Cum stă treaba, aflăm din memoriile lui Corneliu Coposu, recent apărute sub titlul "Confesiuni". Povestește Coposu:

" (...) într-o zi, la sediul PNT, secretara mă anunță că așteaptă Vadim Tudor. L-am primit în birou și Vadim Tudor mi-a spus: «Domnule Coposu, am venit să mă salvați». «Ce să salvez din dumneata?» «Sunt muritor de foame. Nevastă-mea m-a dat afară din casă și a intentat acțiune de divorț». Lucru care se pare că era adevărat, dar pe urmă s-a împăcat cu ea. «Dorm în Gara de Nord, n-am ce mînca». «Ce pot eu să fac pentru dumneata?» «Deocamdată să mă tolerați la sediul PNȚ al sectorului 5, care are 2 camere disponibile». Eu nu știam de treaba aceasta, dar era adevărat. Noi primisem cîte un sediu la fiecare sector și la sediul sectorului 5 erau 2 camere neocupate. El mi-a spus: «Domnule, vă rog să mă luați în partid și n-o să regretați, pentru că eu cunosc o mulțime de lucruri, am o mulțime de legături și o să fie în avantajul partidului». I-am răspuns: «Domnule Vadim Tudor, dumneata ești așa de compromis, încît eu nu pot să te primesc în partid.»

Asta era imediat după revoluție. Nu cred că a trecut o lună și Vadim Tudor era milionar. A cumpărat un CAP întreg, apoi a scos ziarele «România Mare», «Politica», a făcut o fundație, a închiriat o vilă. S-a umplut de bani. Din informațiile pe care le-am avut noi atunci, probabil că primii bani i-a dat Securitatea. Noi am fost informați că Spiroiu, ministrul Apărării, expediase o circulară către toate unitățile militare din țară, să se aboneze la "România Mare". Datorită acestui fapt, toate unitățile militare sînt abonate la "România Mare" probabil și acum. Spiroiu și-a regretat gestul, fiindcă CV Tudor a început o campanie contra lui și l-a dat jos. Acolo a intervenit ceva, probabil mașinația lui Iliescu, care voia să aibă vîrfuri de lance împotriva Opoziției. Ceea ce nu putea să facă el fără să se compromită îi punea pe ăștia: să înjure, să calomnieze. Nu-i răspundea nimeni, pentru că Vadim era recunoscut ca un om iresponsabil și gata. Deci, cu protecția lui Iliescu, atît Vadim Tudor, cît și Păunescu au fost susținuți și li s-au asigurat și mandate parlamentare."

Se poate explica, astfel, comportarea președintelui față de aceste "personagii". Asta explică și amenințarea de la Cotroceni, cu veliglas "prindeți făptașul!" și impertinența... senatorului, ascuns sub pulpana parlamentară.

Deci, pe cînd Vadim, dulăul crescut de Eugen Barbu potrivit rolului jucat la revista "Săptămîna", se umilea la ușa lui Corneliu Coposu, Adrian Păunescu alerga în noapte cu mașina, să se ofere revoluționarului Iliescu.

O țară întreagă s-a mirat de cazul celor doi slugarnici. Acum lucrurile sînt clare. Nu mai sînt în serviciul lui Neculai, au trecut la Ion!

Am citit în ziare despre cazul unui bogătaș american care a crescut doi dulăi special pentru a-l apăra de răufăcători. Erau mari, voinici și răi, neascultînd de cuvîntul stăpînului.

Într-o zi s-a întîmplat să desfigureze pe cineva nevinovat, dintr-o greșeală. Stăpînul i-a pedepsit. De aici, ura între el și dulăi. Și deznodămîntul a venit firesc. Pedepsiți prin înfometare, cei doi și-au devorat stăpînul care dormea.

Legea junglei și-a spus cuvîntul. ■

CAPETE DE RÎND

Petre Roman se întoarce!

Nichita DANILOV

"*Să nu ajungem să-l regretăm*", acestea erau cuvintele pe care le-am rostit în septembrie 1991, la Satu Mare, fiind invitați la Festivalul de poezie organizat de revista ***"Poesis"*** a lui George Vulturescu, în timp ce urmăream pe micul ecran ultima mineriadă a lui Cosma, care atunci ni se părea a avea grandoarea unei adevărate epopei și care a avut menirea de a-l debarca pe dl. Petre Roman din funcția de prim ministru al țării. Minerii intraseră în Parlament, producînd o adevărată derută. Senatorul Ioan Alexandru avusese o ieșire penibilă, întîmpinîndu-i cu crucea. Doar Ion Rațiu nu-și pierduse cumpătul, avînd o intervenție memorabilă. Scenele se desfășurau ca în ***Războiul sfîrșitului lumii*** a lui Mario Vargas Llosa, o carte extraordinară. Petre Roman apăruse de mai multe ori la televizor: dar explicațiile pe care le dădea atunci nu păreau a fi plauzibile. Fiecare intervenție a premierului îl făcea să fie tot mai antipatic în fața publicului. Petre Roman se crampona de putere, nu vroia să cedeze, se agăța de postul său de premier. ***"Ajutat"*** de președinție, pînă la urmă Petre Roman a demisionat. A urmat interimatul lui Stolojan, o figură remarcabilă a politicii românești, care a pregătit alegerile din 1992. Și imediat după alegeri a venit ***catastrofa:*** echipa lui Văcăroiu. Și odată cu ea ***restaurația.***

Atunci, încet-încet am început să-l regretăm pe Roman. Și nu atît pe el, cît echipa pe care Petre Roman a adus-o la guvernare. Față de oamenii lui Văcăroiu, oamenii lui Petre Roman arătau ca niște europeni. Acum ne dăm seama că a fost cea mai bună echipă guvernamentală pe care a avut-o România după căderea lui Ceaușescu. Erau oameni tineri, bine pregătiți profesional, și care priveau mai mult spre viitor, decît spre trecut. Chiar în primele luni de la preluarea puterii, guvernul Văcăroiu și-a arătat adevărata sa față. În scurt timp, vechii activiști, oamenii de încredere ai fostului regim, s-au reașezat în posturile cheie ale economiei românești. Restaurația a început cu cultura, unde a fost și cea mai grosieră. Efectul acestor schimbări s-a arătat în scurt timp: reforma economică a fost stopată (de fapt nu stopată lălăită, acesta-i termenul!), societatea și-a pierdut orice speranță în viitor, populația devenind apatică. Lehamitea și sărăcia, dar și teama, și-au făcut apariția la orizont, România scufundîndu-se din nou într-o mocirlă care astăzi ne pare la fel de urît mirositoare, ca și cea din epoca de aur. Acesta a fost efectul restaurației. Într-o Românie nouă, regimul a preferat să funcționeze cu oameni vechi, incapabili și compromiși. Corupția s-a întins, atingînd cote nemaicunoscute. Revoluția din 1989 și-a pierdut orice miză, căzînd în ridicol.

Pe de altă parte, nici în rîndul opoziției nu s-au ridicat oameni deosebiți. Prestația opoziției, pînă la începutul anului 1996, fiind mult sub așteptări. Aceasta a accentuat lipsa de perspectivă și lehamitea masei.

Astfel că am început să ne aducem aminte aproape cu nostalgie de ***vremea bună a guvernării lui Roman.***

Pe vremea lui Roman, România părea o țară europeană. Măcar la nivelul conducerii.

În ***vremea tristă a lui Văcăroiu,*** România pare să fie o republică pe jumătate balcanică, pe jumătate africană. Și aceasta tot la nivelul reprezentanților ei.

Dacă i-am lua rînd pe rînd pe înalții noștri demnitari și pe reprezentanții României în străinătate și le-am analiza defectele, pregătirea profesională și calitățile, ne-am da seama că mentalitatea lor aparține regimului trecut.

Echipa lui Roman era spilcuită. Reprezentanții ei fuseseră aleși pe sprînceană, din cadrele cele mai bine pregătite ale noii generații. Ale generației de mijloc, capabilă să facă față ritmului schimbărilor ce trebuiau să se producă în societatea românească.

Guvernul Văcăroiu a pervertit totul. Pentru el schimbarea nu avea sens. Sau dacă îl avea, atunci ea însemna o reîntoarcere, nu totală desigur, dar esențială spre trecut, spre o economie controlată de stat. Statul a devenit ultrareacționar și ultrabirocratic. Libera inițiativă fiind frînată de un sistem birocratic vetust și de impozite extrem de ridicate.

Revenirea lui Roman, oferta sa, pare astăzi oportună. Măcar populației tinere și celei mijlocii.

El promite să fie primul președinte social democrat al României.

El promite să împingă România spre civilizație, s-o integreze lumii progresiste.

Ca personaj, Petre Roman este extrem de ambițios.

Domnia sa dorește să devină un președinte modern, nu unul oarecare.

Ar trebui, într-un fel, să-l credem pe cuvînt. El se află la vîrsta marilor proiecte.

Petre Roman are multe defecte, dar și calități. Calități de om politic. Alexandru Bîrlădeanu, înainte de a-l detrona, i-a făcut un portret cît se poate de veridic. Printre altele, domnia sa a spus că lui Petre Roman îi lipsește experiența pentru a deveni un om de stat. Că încă e prea tînăr. După cinci ani de la cădere, iată că Petre Roman revine în prim-planul vieții noastre politice, anunțîndu-și candidatura pentru funcția supremă.

Pronunțîndu-se despre aceasta, dl. Silviu Brucan afirma că, pînă-n prezent, Petre Roman este contracandidatul cel mai serios al d-lui Iliescu.

Văzîndu-l cum își prezintă programul, tindem să-l credem, de data aceasta, pe cuvînt. ■

UNGHIUL DE TRAGERE

Actualitatea politică

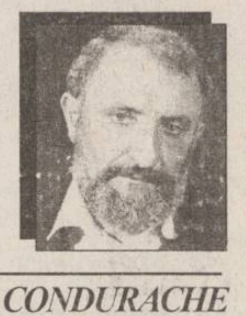

Val CONDURACHE

Un observator din afară al vieții noastre politice ar avea toate șansele să nu înțeleagă nimic, dacă s-ar orienta după declarațiile făcute de lideri la conferințele de presă, pe posturile de televiziune, în emisiuni de felul acelora susținute de Horia Alexandrescu la Tele 7 abc ori de Gabriel Giurgiu la TVR 2. Probabil că la fel de buimac este, în momentul acesta, și alegătorul român, căruia vreme de șase ani i s-a arătat cu degetul de lumină un inamic - opoziția - vinovat de toate neputințele guvernului, străin de interesele țării și ostil cauzei celor mulți, pentru ca acum PDSR și președinția să ia în considerare cu toată seriozitatea ideea unei alianțe cu CDR după alegerile parlamentare din 1996. Concluzia pe care o poate trage alegătorul e că, la fel ca în cazul lui Corneliu Coposu, ale cărui merite politice au fost recunoscute de către puterea de acum abia după moarte (în viață fiind, Corneliu Coposu se făcea vinovat de toate relele tranziției noastre), PNȚ-CD și odată cu el CDR e o forță politică serioasă și responsabilă și numai interesele de moment, luptele politice i-au determinat pe guvernanți să creeze asupra acestui partid o falsă imagine. Iar dacă televiziune ar avea libertatea să prezinte un compendiu al istoriei scurse din 1989 și pînă acum, omul de rînd și-ar da seama cu adevărat că opoziția democratică din România a dorit de la bun început binele țării și că numai o propagandă de tip comunist a îndepărtat-o nu numai de accesul la putere, dar și de simpatiile unui electorat speriat de revenirea "burghezo-moșierimii".

Fabricile de zvonuri lucrează în subteran, într-un an electoral care ar putea fi hotărîtor pentru destinele României. Liderii PDSR se întrec în a face oferte de colaborare CDR. Rostul acestor oferte nu trebuie căutat în dorința sinceră de colaborare. Această dorință nu există nici la Adrian Năstase, nici la Oliviu Gherman, nici la Ion Solcanu. Mîna pe care PDSR o întinde, înainte de alegeri, către CDR, e otrăvită: dacă partidul de guvernămînt se arată dispus să împartă puterea cu CDR, înseamnă că CDR nu se deosebește prea mult de PDSR în dorința de a se apropia de putere. La mijloc nu este interesul CDR de a participa la guvernare pe ultima linie dreaptă dinaintea alegerilor, ci numai calculul PDSR: simpla ofertă poate păcăli electoratul, aliații guvernului (PUNR, PRM, PSM) și celelalte partide aflate în opoziție. Electoratul asociază CDR la catastrofa guvernării, sateliții politici al PDSR intră în alertă și sînt mai docili, iar partidele din opoziție, aflate în afara CDR, sînt și ele intoxicate: e posibil ca cei doi "mari", PDSR și CDR, să ia o hotărîre comună, peste capul lor. Iar dacă se va propune, în parlament, ca pragul electoral să fie ridicat de la 3% la 5%, propunere susținută de către PDSR și CDR deopotrivă, aceasta înseamnă că s-a căzut la pace între cele două forțe politice, scopul fiind comun: a scăpa de aliați incomozi. PDSR s-ar descotorosi de PUNR și de PSM, iar CDR ar pedepsi PAC și PL '93, partide cu lideri marcanți, dar cu o reprezentare mai slabă în teritoriu. După mine, CDR nu a negociat această "pace" mai degrabă rușinoasă, care-ar aduce beneficii doar PDSR. Intoxicarea funcționează din plin și suspiciunile sînt în creștere. În locul liderilor PAC și PL '93, n-aș da nici o importanță zvonisticii, dar aș forța o apropiere de CDR, poate chiar o reintrare înlăuntrul Convenției, trecînd peste toate orgoliile. PDSR e în cădere liberă, altfel nu s-ar grăbi cu atîtea oferte către formațiunea politică de care s-a delimitat cu atîta înverșunare șase ani.

Nici propunerile PUNR, PDAR n-ar trebui luate în serios. Cele două partide s-au identificat cu niște lideri mai degrabă ciudați, ca să nu zic mai rău. Sondajele de opinie au alarmat măruntele partide de "centru", aflate în picaj. Și ele își caută alți aliați, după ce s-au străduit să facă imposibilă orice formă de cooperare. În toată această confuzie, au venit să facă lumină d-nii Viorel Sălăgean, recent demisionat din PUNR, și Radu Baltazar, și el demisionat din PD (FSN). Cei doi și-au propus, într-o emisiune de la Tele 7 abc, să discrediteze PUNR și PD (FSN), respectiv, formațiunile politice din care au făcut parte. E ciudat cum de dl Viorel Sălăgean a realizat, după șase ani, că Vatra Românească și PUNR sînt conduse de extremiști. La fel de bizară e și schimbarea la față a d-lui Radu Baltazar: cine l-a obligat să suporte, din 1992 și pînă acum, dictatura din PD (FSN)? Cum de amîndoi, spirite independente, s-au alăturat unor partide conduse de lideri intoleranți?

Mai mult de-atît: dl Viorel Sălăgean avansează candidatura d-lui Virgil Măgureanu la funcția supremă în stat. Șeful SRI ar fi, după părerea sa, un contracandidat serios la funcția de președinte al țării. Nu vă temeți, nu va fi așa. Baloanele de încercare pe care le lansează PDSR prin toți agenții de care dispune sînt ușor de identificat. Iar dl Viorel Sălăgean e un pion al PDSR, strecurat cu abilitate în rîndul PUNR. Politica seamănă tot mai mult a diversiune. În contextul acesta, doar partidele care-i urmează drumul numai în funcție de programele și convingerile proprii vor reuși. Serialul politic va continua. Dacă puterea va reuși să intoxice partidele aflate în opoziție și le va învrăjbi sub amenințarea alianței PDSR-CDR, va fi în paguba democrației noastre. ■

ULTIMUL VAGON POȘTAL

"Dă-te tu la o parte ca să mă pun eu!"

Dacă în momentul anchetei la fața locului, Dana PAVEL, autoarea articolului "Timp de un an, familia Dragomir Petru a intrat în casă pe un geam de la dormitor", apărut în ziarul dvs. miercuri 31.01.1996, ar fi vrut să-și satisfacă o necesitate fiziologică, ar fi descoperit cu stupefacție că locuința lui Dragomir Petru este dotată cu două WC-uri și pentru a pătrunde în oricare din acestea era musai nevoie să treci prin celălalt. Suntem convinși că domnișoara Dana PAVEL nu s-a lăsat sedusă de ideea de a face speculații pe această temă, dar dacă întreba pe unul din semnatarii acestei replici, ar fi aflat că prin 1965, Mihai Dragomir s-a gîndit să doteze locuința părinților cu un al doilea mic grup sanitar. Cum suprafața buclucașă de 5,04 mp nu a aparținut niciodată lui Dragomir Petru, ne punem și noi întrebarea vorbită, ca buni admiratori ai lui Socrate, dacă nu cumva mila față de semeni a unuia din slujitorii ziarului Monitorul are un motiv financiar. Altfel de ce s-ar da cineva de ceasul morții să influențeze în rău o solidă instanță de judecată din Judecătoria Iași?

Sublinierea lui Dragomir Petru că "Nu renunț" (am citat) ar trebui pusă mai ales în legătură cu faptul că de cînd s-a văzut proprietar pe o bucată din imobil (să tot fie vreo 37 ani), din cauză că a muncit foarte mult, nu a avut timp să repare nici măcar un metru pătrat din tencuielile exterioare. Ba mai mult, a mai distrus cîte ceva pe ici pe colo, cum ar fi: gardul pe care l-a pus pe foc, 50-100 butuci de vie, pomi fructiferi și cîte și mai cîte.

Părerea însușită și de domnișoara redactor cum că Dragomir P. și-a zidit ușa de acces în locuință pentru a împiedica infiltrarea infractorilor, ar trebui însușită și de celelalte cîteva sute de mii de alți proprietari care au avut proasta inspirație să-și facă locuințe cu acces direct din stradă și pentru ei și pentru hoți.

Adevărul este că muncind pe unde și cît a putut el munci, Dragomir Petru nu a acumulat mai mult de vreo 10-13 ani, deci nu ar putea primi pensie pe caz de muncă. De ce? Foarte simplu: cam prin 1965 muncind ceva pe la Întreprinderea socialistă Țesătura Iași, s-a pomenit cu o condamnare de 6 luni pentru furt din avutul statului (statul de atunci). Noroc cu grațierile lui Al Bătrîn, că i-a ras-o din cazier.

Acestea fiind spuse, este credem explicabilă repulsia noastră, semnatarii acestei replici, față de inițiativa ziarului dvs., prestator de servicii, de a ne așeza numele alături de acela al unui infractor.

Mai credem că va fi distractiv și pentru instanța de judecată să afle cam cum ajută presa pe cei nevoiași să-și însușească ce nu este al lor.

În rest, vă dorim numai bine.

Cu aleasă considerație,
Mihai Dragomir
Viorica Păun

P.S.: Colegii dvs. de la BBC, domnișoară Dana PAVEL, susțin că înainte de a publica o știre, o verifică din trei surse. Asta vine cam așa: dacă se aude prin zonă că a căzut un avion, un reporter dă fuga mai întîi la omul peste casa căruia a căzut avionul, apoi merge la vecinul din stînga și la cel din dreapta și cu asta gata verificarea. Dumneavoastră ați mers, ați văzut că a căzut un elicopter, apoi v-ați întors repede la redacție sau aiurea și ați scris o poveste tîmpită despre un avion de 5,04 mp.

În ce vă privește, domnule redactor șef Dan Radu, credem că veți alege bine varianta a doua, că doar s-or mai găsi posturi pentru subalternii dvs. și prin alte părți.

Excepție sau discriminare?

În legătură cu alegerile pentru noul Senat al Universității Tehnice "Gh. Asachi", dorim să semnalăm un fapt care credem că nu este corect, în speranța că pe viitor astfel de situații nu se vor repeta. La această universitate s-a adoptat hotărîrea ca - după alegerea noilor șefi de catedre - *aceștia* să le reprezinte în Senatul ce urma să se constituie, așa cum de altfel era normal să se întîmple. Aceasta, bineînțeles, în cazul în care catedrei îi revenea un singur reprezentant în Senat. *Catedra de matematică* face parte din Facultatea de Electronică și Telecomunicații. La ședința de consiliu a acestei facultăți (din 13 ianuarie a.c.), conducerea alegerilor pentru noul Senat a fost cedată de către domnul decan, în mod aparent inexplicabil, unui "dur" care a anunțat că - în ce privește Catedra de matematică - se va face o *excepție* și se va pune la vot cine să reprezinte această catedră. Această discriminare ne-a mirat cu atît mai mult cu cît, la venirea catedrei noastre în Facultatea E. Tc., a existat înțelegerea ca niciodată votul în consiliu ***să nu răstoarne opțiunile catedrei.*** Nu mai vorbesc de promisiunile repetate ale domnului decan, care ne-a asigurat anterior că se vor respecta normele *adoptate pe întreaga universitate.* Asftel s-a făcut că, deși subsemnatul fusesem ales ca șef de catedră cu 42 de voturi față de cele 10 ale următorului clasat, a fost ales pentru Senat *acesta din urmă,* cu o majoritate de 5 voturi. Trebuie să subliniem însă că din cele 21 persoane care au votat, ***numai două erau din Catedra de matematică,*** restul fiind din alte catedre. Am făcut imediat o contestație, deoarece este evident că ***votul catedrei trebuie să aibă prioritate.*** Fosta conducere a Senatului nu a vrut să țină seama de faptul că s-a făcut o abatere de la regula generală, afirmînd că persoana aleasă va reprezenta Consiliul facultății și nu Catedra de matematică, șeful catedrei nefiind obligat să colaboreze. Ținem să subliniem că nu avem absolut nimic împotrivă ca membrii consiliului să aleagă pe cine doresc ei să reprezinte în Senat, ***dar nu pe singurul loc care se cuvenea de drept șefului catedrei de matematică.***

Este pentru a doua oară cînd în fostul Senat s-a făcut o nedreptate catedrei noastre. Cu altă ocazie, schimbarea denumirii a două cursuri de matematică la Facultatea de Știința și Tehnologia Materialelor și atribuirea lor altei catedre a fost combătută de dl prof. ing. V. Belousov (fostul rector), care a susținut că dreptatea era de partea noastră și că programa disciplinelor matematice la facultatea amintită trebuia să se încadreze în normele valabile pe universitate și pe țară. Dar totul a rămas o frumoasă promisiune, căci prorectorul didactic nu a ținut seama de ea și a decis tot cum a dorit, cursurile amintite aparținînd acum altei catedre. Trebuie spus că hotărîrea corectă (cu toate că nefinalizată) luată atunci de dl profesor V. Belousov ne-a determinat să facem apel încă o dată la spiritul de dreptate al domniei sale. Spre surprinderea noastră, în pofida argumentelor clare, expuse mai sus, de data aceasta domnia sa ne-a respins categoric. Prin eliminarea mea, inclusiv de la alegerile pentru noua conducere a Senatului, unul dintre candidați a cîștigat un vot în plus, care de altfel nu i-a folosit la nimic. Fugărit în felul acesta din noul Senat, cu două înfrîngeri grave la activ, dar nefiind invidios, doresc totuși distinșilor colegi care ne reprezintă la cel mai înalt nivel numai succese, ***spre binele școlii noastre și al tuturor celor care lucrează sau învață în ea.***

Prof. dr. Adrian Corduneanu, șeful Catedrei de matematică - U.T. Iași

MÎINE APARE

BOMBA DE CAUCIUC

PUBLICAȚIE DE EXPRESIE MOLDOVENEASCĂ ȘI CIRCULAȚIE NAȚIONALĂ

DIN SUMAR:

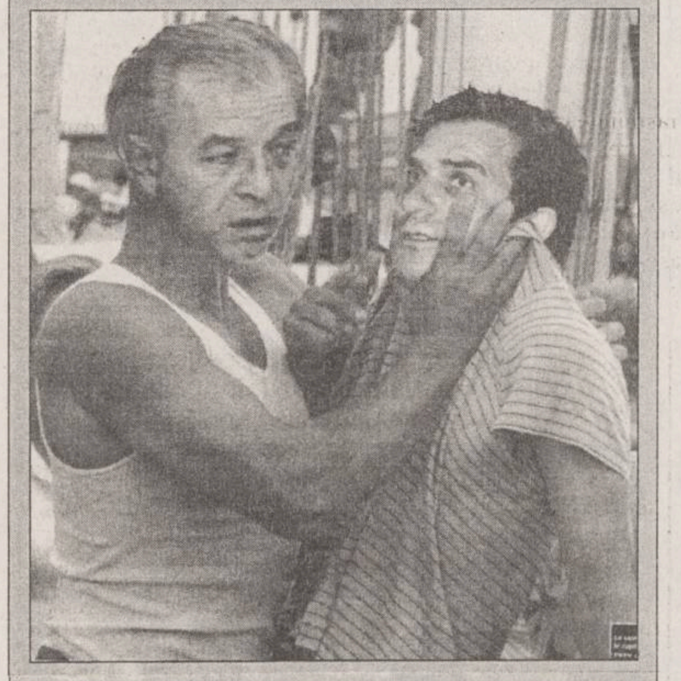

Dacă sînteți curioși să aflați ce spun băieții din pozele de mai sus, umflați mîine "Bomba de Cauciuc" și vă veți dumiri

CARNETUL ZILEI

VREMEA

-9° - -3° C

Vremea va fi închisă și rece. Cerul va fi acoperit și, temporar, va ninge. Vîntul va sufla slab la moderat, cu unele intensificări de pînă la 45 km/h, din sector nordic, viscolind sau spulberînd zăpada. Temperatura aerului va înregistra valori minime cuprinse între -9° și -5° C, iar maxime între -6° și -3° C. **(Gheorghe CANACHE - Centrul de Prevedere a Vremii Bacău)**

CALENDARUL CREȘTIN-ORTODOX

✝ Sf. Vucol, ep Smirnei; sf. mc. Iulian și Fausta

FARMACII DE GARDĂ

Farmacia nr. 2, Piața Unirii (tel. 116029)

SPITALE DE GARDĂ

Spitalul "Parhon" (tel. 140337):

Clinica a IV-a Medicală,

Clinica a II-a Chirurgie,

Clinica a II-a Obstetrică.

PRO TV

7,00 Ora 7, bună dimineața! Din sumar: Știri; Informații utile; Concursul emisiunii; Sport; Meteo; Reportaje; Revista presei; Muzică ■ **8,30 Film serial: Capcana timpului** (r) ■ 9,15 Sport la minut - știri sportive ■ **9,30 Film serial: Paradise Beach** (r) ■ 10,00 Film artistic: Mai dulce ca moartea (r) ■ 12,00 Fotbal: rezumat Anglia ■ 12,50 Doar o vorbă să-ți mai spun ■ 12,55 Știrile PRO TV ■ 13,00 Film serial: Oameni în toată firea (r) ■ 13,30 Procesul etapei ■ 16,30 Film serial: Paradise Beach, ep. 47 ■ **17,00 Film serial: MASH** (r) ■ 17,30 Film serial: Capcana timpului, ep. 47 ■ 18,15 Baschet: NBA Action ■ 18,45 Sport la minut - știri sportive ■ 19,00 Film serial: Oameni în toată firea, ep. 45 ■ 19,30 Știrile PRO TV ■ 19,55 Doar o vorbă să-ți mai spun ■ 20,00 Film serial: Spitalul de urgență, ep. 8 ■ **21,00 Film serial: Secrete de familie**, ep. 8 ■ 21,50 Știrile PRO TV ■ **22,00 Film serial: MASH**, ep. 38 ■ 22,30 Talk show: Deșteaptă-te române! ■ 0,00 Știrile PRO TV ■ 0,05 Sport la minut - știri sportive.

TELEVIZIUNI LOCALE

TVR IAȘI

Pr. I, orele 14,10 - 15,00 - Est Meridian Magazin. Fotograme (evenimente din actualitatea regională) ■ Radiografii economice: Dicționar de marketing; Bursa lemnului din Piatra Neamț; Cine are nevoie de invențiile noastre? ■ Săptămîna muzicală ■ Lumea în oglindă ■ Memoria locurilor: Muzeul de Științe Naturale din Iași ■ Videoclipul emisiunii.

EUROPA NOVA

10,05 Mati Nova ■ 11,00 Retrospectivă politică (r) ■ 11,15 Starea de veghe (r) ■ 11,20 Renmania (r) ■ 11,35 Film: "Emma" (I), (r) ■ 13,35 Euromusic ■ 16,00 Euromusic ■ **16,10 Film serial: "Inimi fără vîrstă"**, ep. 7 ■ 16,35 Exercițiu de memorie - Ștefan Luchian ■ 16,45 Politică și administrație ■ 17,15 Desene animate ■ 17,45 Incubatorul economic - emisiune de analiză și informație economică. Sansa în afaceri ■ 18,50 Starea de veghe ■ 18,55 Publicitate ■ 19,00 Infonova ■ 19,40 Reporter Europa Nova ■ 19,55 Love-songs ■ 20,25 Publicitate ■ **20,30 Film: "Odiseea spațială 2001"** (prod. SUA; regia Stanley Kubrick; cu: Kein Dullea, Gary Lockwood). Film SF cu valoare metaforică, moment de răscruce în evoluția genului, atît prin faptul că ecranizează principalele teme ale literaturii SF, cît și prin măiestria realizării. ■ 23,00 Infonova ■ 23,10 Magazin sportiv ■ **23,25 Film documentar - Istoria americană** (II). Statele Unite ale Americii și cel de-al doilea război mondial. ■ 23,50 Euromusic.

TELEVIZIUNEA NAȚIONALĂ

7,00 TVM. Telematinal ■ 8,30 La prima oră ■ **9,20 Film serial (r): Santa Barbara** (SUA), ep. 329 ■ 10,05 Limbi străine. Franceză; Engleză ■ **11,05 Cinematograful de artă (r): În voia sorții** (Anglia, 1990). Regia Pat O'Connor ■ 12,55 Desene animate ■ 13,10 Muzica pentru toți ■ 14,00 Actualități ■ 14,10 TVR Iași ■ 15,00 TVR Cluj-Napoca ■ 15,40 Actualități ■ 15,50 Fii tu însuți! Tineri fără tinerețe ■ 16,30 Conviețuiri ■ 17,20 Desene animate ■ 17,35 Cazuri și necazuri în dragoste ■ 18,30 Viața partidelor parlamentare ■ 18,55 Medicina pentru toți. Sezonul rece și virozele respiratorii ■ **19,25 Film serial pentru tineret: Tarzan** (SUA, 1993), ep. 3 ■ 19,55 Marea privatizare: unde subscriem? ■ 20,00 Actualități. Buletin meteo ■ 20,40 Publicitate ■ 20,45 Reflector. Concurență neloială ■ 21,10 Succese MTV: Microrecital Tina Turner ■ **21,25 Finala Super-Cupei Europei la Fotbal: Real Zaragoza (cîștigătoarea Cupei Cupelor) - Ajax Amsterdam (deținătoarea Cupei Campionilor Europeni)** ■ 23,15 Actualități ■ 23,30 Studioul șlagărelor ■ 0,00 Gong! Emisiune de critică și actualitate teatrală. ■ 0,30 Magazinul notelor blue.

7,00 La prima oră ■ 9,20 Ora de muzică ■ **10,05 Mozaic**: Figurile invizibilului: "Galben-roșu-albastru", pictură de Vasily Kandinsky (1866-1944), păstrată în Muzeul Național de Artă Modernă din Paris (Arte); Jo Privat - un maestru al acordeonului (CFI) ■ 11,30 Desene animate ■ 12,00 Balet (r): "Visul unei nopți de vară"; "Enas" ■ 13,30 Palete: "Cele patru anotimpuri", pictură de Nicolas Poussin (1594-1665), păstrată în Muzeul Luvru (Arte) ■ 14,00 Actualități ■ 14,10 Ala-bala-portocala; Desene animate; Muzică; Jocuri ■ 14,55 Limbi străine (r). Franceză. Engleză ■ 15,55 Desene animate ■ **16,20 Film serial: Inimă sălbatică** (Mexic), ep. 73 ■ 17,05 23 de milioane (I) ■ **17,45 Film serial: Iubiri amăgitoare** (Venezuela), ep. 103 ■ 18,30 23 de milioane (II) ■ 20,00 Cu cărțile pe față. Noutăți editoriale ■ 21,00 TVM. Mesager ■ 21,30 Între da și nu. Mentalitatea muncii... privată și de stat ■ 22,00 Credo. Arheologia biblică ■ **23,15 Film artistic: Buster** (Anglia, 1988). Premieră pe țară. Cu: Phil Collins

Radio NORD-EST

5,30-10,00 Micul dejun. Emisiune matinală de informații și muzică: știri din actualitatea locală, informații utilitare, horoscop, sfatul medicului, informații economice, concursul dimineții, relatări în direct din diferite puncte ale orașului (6,00-6,30 buletinul de știri și programul Actualitatea preluate de la BBC). Realizatori: Iulia Mihalache și Cătălin Elisei ■ 10,00-14,00 Fir direct. Timp de 4 ore în contact direct cu viața orașului: informații din actualitatea locală, răspunsuri la întrebările ascultătorilor, concursuri și muzică. Realizator Cristina Țilică ■ 14,00-14,30 BBC: Buletinul de știri și Actualitatea ■ 14,30-18,00 Turnul de control. Cea mai importantă emisiune informativă a zilei ■ 14,45 Paralela Sport ■ 16,30 Puls Nord-Est - reportaje, interviuri, relatări din actualitatea locală și națională, informații economice, muzică. Realizator Ovidiu Simonca ■ 18,00-19,00 BBC: Buletinul de știri și Actualitatea ■ 19,00-21,00 Buzduganul de seară. Emisiune de divertisment: muzică și concursuri și în reluare, DIVERTIS RADIO SHOW (19,30-20,00), realizat de grupul DIVERTIS în colaborare cu ARS NOVA. Realizatori: Livia Susanu și Daniel Buzdugan ■ 21,00-21,30 BBC: Buletinul de știri și Actualitatea ■ 21,30-22,00 Puls Nord-Est - ediția de seară (știri, reportaje, interviuri, relatări din actualitatea locală și națională) ■ 22,00-24,00 Noapte americană. O emisiune despre America și muzica americană Realizator Costi Rezlescu ■ 0,00-3,00 Rob Mc Lean Show - Voa Europe ■ 3,00-4,15 Albumul nopții ■ 4,15-5,00 Jazz - Voa Europe ■ 5,00-5,30 Ritmuri de înviorare.

TV SATELIT - RECOMANDĂRI

■ 11,50 Străzile din San Francisco (s) ■ 13,00 Ce vrăji a mai făcut nevasta mea? (s): "Lecția de patinaj" ■ 13,25 Căsuța din prerie (s) ■ 14,25 Mîini murdare pe Hawaii (f.p.). Regia Fred Walton; cu: Kevin Kilner ■ 16,10 Doi polițiști la Miami (s.p.) ■ 18,05 O familie pentru doi (s) ■ 18,35 Armăsarul negru (s): "Alegerea" ■ 19,05 Raven (s.a.): "Regăsirea" ■ 20,00 Codul cuanței (s.SF): "Salt fără plasă" ■ 21,50 Cancoon, regina șerpilor (f)

■ 10,20 Cine-i șeful aici? (co./r, SUA) ■ 10,55 Show-ul lui Bill Cosby. (co./r, SUA, 1984) ■ 13,05 O echipă binecuvîntată. Furtul diamantelor (s.p., SUA, 1989) ■ 14,35 Chaos la puterea a zecea. (co., SUA, 1990) ■ 16,05 Mica noastră fermă. (s., SUA, 1978) ■ 17,20 Desene animate și program pentru copii ■ 18,25 Toți sub același acoperiș. (co., SUA, 1994) ■ 18,55 Cine-i șeful aici? (co., SUA, 1985) ■ 19,25 Show-ul lui Bill Cosby. (co., SUA, 1984) ■ 21,00 Înțelegere criminală (f.p., SUA, 1993) ■ 0,00 Scanner Cop 2 (f., SUA, 1994)

SAT 1 ■ 10,00 Cannon - Cariera judecătorului Killian (s.p., SUA, 1975) ■ 14,00 Trapper John, M.D. - Sora are o problemă (s., SUA, 1983) ■ 15,00 Star Trek - Deep Space Nine - Jurămîntul sîngelui (s. SF, SUA, 1994) ■ 16,00 MacGyver - Madona (s., SUA, 1989) ■ 19,00 Așa e viața - Familia Wagenfeld (s., Ger., 1995) ■ 21,00 Bună ziua, doctore! - N-a fost o mare iubire (s., Ger., 1995); regia Peter Wekwerth ■ 22,00 Schwarz intervine (s., Germania, 1993) ■ 23,15 Ran - fotbal ■ 1,00 În mîinile unui străin (p. I) (f., SUA, 1987)

RTL TELEVISION ■ 9,05 Springfield Story (ep. 2377) ■ 10,05 Clanul din California (s) ■ 11,00 Frumos și bogat (ep. 1386) ■ 13,30 Golden Girls. Sentimente cunoscute (s) ■ 14,00 Hobby-ul ei este crima. Secretele confesionalului (s.p.) ■ 18,30 Între noi (s. ep. 290) ■ 20,40 Vremuri bune, vremuri rele (s. ep. 914) ■ 21,15 Edgar Wallace. Pisica din Kensington (f.p., Germania, 1995), cu: Horst Günter Marx, Pinkas Braun, Karin Gregorek, regia Peter Keglevic ■ 23,05 Quincy. Autojustiție (s.p.) ■ 0,05 Miami Vice. Masa vegetariană (s.p.)

EUROSPORT ■ 11,30 Biatlon. Campionatele mondiale - Ruhpolding, Germania ■ 12,30 Fotbal. Eurogoluri (r) ■ 14,00 Biatlon. Campionatele mondiale, Ruhpolding, Germania ■ 15,00 Patinaj artistic. Campionatele Statelor Unite - San Jose, California. Partea a doua ■ 20,00 Snowmobile. Cursa "The King of snowmobile" de la Levi, Laponia, 20 ianuarie. ■ 21,00 Aerobic. Miss World 1995 (r) ■ 22,00 Box ■ 00,00 Snooker. Liga Europeană 1996

TELECABLE

TELECABLE I

08,00 - 18,00 Program ANTENA 1. Din cuprins: Film serial: Capcană periculoasă ■ Observator ■ Film artistic: Dieppe (război, p. II) ■ Film artistic: Nebunie acută (thriller) ■ Film serial: Model Academy (ep. 1) ■ Film serial: Viață în trei.

18,00 - 03,00 Program propriu. 19,00 Film: Cel mai mare iubăreț ■ 21,00 Film: Iubire nemuritoare ■ 22,55 Film: The commish ■ 23,55 Film: Ieșirea din paradis ■ 1,35 Film: Bunicul.

TELECABLE II

10,20 Program Tele 7 abc 10,50 Bună dimineața, copii! ■ 11,40 Film serial: Femeia bionică ■ 12,35 Magazinul femeilor ■ 13,30 Film serial: Un trio cu haz ■ 14,00 Week-end abc ■ 17,00 Prințul din Bel Air ■ 18,30 Desene animate ■ 19,00 Interzis bărbaților ■ 20,00 Film serial: Falcon Crest ■ 21,00 Telejurnal ■ 21,35 Film artistic: Inimi sălbatice ■ 23,10 Gala Tele 7 ■ 0,00 Videosport

Radio IAȘI

13,00 Radiojurnal ■ 13,15 Panoramic Pop ■ 14,00 Buletin de știri ■ 14,05 Întîlniri pe unde medii (ora 15,00 - Știri) ■ 15,20 Compact disc ■ 16,00 Radiojurnal

TEATRUL NAȚIONAL

Teatrul Național "Vasile Alecsandri" prezintă astăzi, la orele 19.00, spectacolul cu piesa "Tango", de Slawomir Mrozek (premier I, abonament II). Regia Ion Sapdaru.

TEATRUL "LUCEAFĂRUL" ANUNȚĂ

Teatrul "Luceafărul" prezintă scuze spectatorilor care n-au putut avea acces la ultimele reprezentații, capacitatea sălii fiind depășită. Pentru a preîntîmpina astfel de situații, ca și emiterea de bilete fără loc, Serviciul de organizare pune la dispoziția publicului, începînd cu data de 8 februarie, tel. 147840, la care pot fi făcute rezervări. Pentru spectacolele duminicale se vor pune în vînzare cu anticipație, la Casa Teatrului (str. Grigore Ureche nr. 5), bilete sau abonamente, în fiecare sîmbătă, între orele 10-15.

DECLARAȚIE - APEL

Luînd act de inițiativa d-lui Nicolae Manolescu, în numele Partidului Alianței Civice din România, de a depune **candidatura patriotului român Ilie Ilașcu pentru acordarea Premiului Nobel pentru pace pe anul 1996**, solicităm adeziunea instituțiilor fundamentale ale Statului Român, precum și a tuturor partidelor politice, organizațiilor neguvernamentale, asociațiilor din țară și străinătate la susținerea acestei propuneri.

Considerînd acest gest moral, creștin și politic, fără precedent de la Revoluția din decembrie 1989, facem un apel către românii de toate naționalitățile din țară și diaspora la efortul de revigorare a unității și demnității naționale, precum și la susținerea prin adeziunea lor explicită a acestei nominalizări.

În numele românilor din Norvegia,
Valeriu Pavel
Reprezentant PAC, OSLO

Toate cererile de adeziune se trimit în limba engleză la adresa:

DEN NORSKE, NOBELKOMITE
DRAMMENSV. 19
0255 OSLO
NORWAY
Fax (0047) 22 43 01 68

DIN TELEFOANELE, SCRISORILE ȘI AUDIENȚELE ZILEI

Rubricile "Din telefoanele, scrisorile și audiențele zilei" și "Ultimul vagon poștal" au menirea de a asigura un dialog direct între cititori și reprezentanții principalelor instituții publice. În cadrul acestor rubrici cititorii își pot exprima opiniile în legătură cu diverse probleme locale și de interes național. Semnatarii scrisorilor sînt rugați să folosească un limbaj decent și să nu aducă acuzații nefondate. Pentru atestarea veridicității afirmațiilor făcute, materialele prezentate la redacție pot fi însoțite de copii xerox ale unor acte doveditoare. De asemenea, semnatarii scrisorilor trebuie să lase un număr de telefon la care pot fi contactați pentru relații suplimentare.

Redactorul de serviciu răspunde apelurilor dvs. la numerele de telefon 271271 și 172557 între orele 8.00 - 24.00

■ *Anomalii generate de lipsa unei noi legi a asociațiilor de locatari*

Pe data de 2 februrie a.c., ne-a vizitat la redacție ***Gheorghe Cristescu, din Iași, str. Canta nr. 58, bl. 480 B, et. 3, ap. 13***, care s-a adresat ziarului în speranța că va rezolva "neînțelegerea" în care se află cu administrația de locatari de care aparține. Gh. Cristescu a achiziționat (nu este un caz singular) în toamna anului 1995 un apometru tip MBRF DN 15, fabricat de către GRUP ROMET S.A. Buzău, pentru a-l monta în apartament. A informat RAJAC de montarea acestuia și i s-a comunicat, conform adresei nr. 12451/1 noiembrie 1995, că "deoarece contractul de furnizare a apei este încheiat, în condițiile legii, între RAJAC Iasi și asociația de locatari, contorul montat în apartament va constitui modul de decontare a apei consumate între el, ca locatar, și asociația de locatari". S-a adresat administrației, președintelui Bradu, respectiv administratorului Ungureanu, prezentînd și o copie xerox a adresei primite de la RAJAC, pentru a lua în considerație, la calcularea consumurilor, situația sa, însă a fost trimis la RAJAC, pentru a încheia un contract separat. Deși a propus să se constituie o comisie pentru a verifica instalarea apometrului (apometru aprobat prin CERTIFICAT APROBARE DE MODEL Nr. 071/7 martie '95 eliberat de Biroul Român de Metrologie Legală din București, înregistrat la nr. 276/13 martie '95, semnat de director general Păun Gabriel Iordăchescu), conducerea administrației a considerat ilegală montarea acestui apometru. Gh. Cristescu mai menționează că începînd cu 1 decembrie '95 este decuplat complet de la "apa caldă" (de către cine??) și nu înțelege de ce trebuie să plătească niște servicii de care nu beneficiază, prezentîndu-ne o copie după lista de plată, la întreținere, pentru luna decembrie 1995.

Sîntem de acord cu dvs., dar nu înțelegem de ce administratorul asociației de locatari nu este de acord a citi consumul de apă, înregistrat de contorul din apartamentul dvs. În general, administratorii au devenit, pur și simplu, numai niște încasatori, cu toate că legea după care funcționează și sînt retribuiți nu s-a schimbat. Sperăm ca în curînd legislativul să ia în dezbatere proiectul de lege privind statutul asociațiilor de locatari.

■ *Patinuarul - în paragină*

Emil Mitrofan, din Iași, str. Aleea Rozelor, ne-a prezentat situația existentă la patinuar. Mergînd cu copiii, la patinuar a fost uimit de starea de degradare în care se află acesta. Zăpada nu era înlăturată, stațiile frigorifice ale patinuarului au fost închiriate de primărie unor particulari (după cum i-a spus un supraveghetor), pînă și vestiarul este închiriat, nu există iluminat, iar "fondul" muzical lipsește cu desăvîrșire. M.E. întreabă primăria cum este posibil ca puținele locuri de agrement ce au mai rămas în Iași să ajungă în ultimul stadiu de degradare, fără a se ocupa cineva de ele?

■ *Sinuosul drum al apei către ieșeni*

Rubrica noastră este zilnic alimentată de sesizări privind avarii la rețeaua de distribuire a apei. Am fi bucuroși dacă am recepționa astfel de apeluri cît mai rar, dar se pare că evenimentele acestea neplăcute au devenit cotidiene. Astfel, ***Mihai Blaga, din cartierul Dacia***, ni s-a plîns că de o săptămînă blocul Z1 nu are apă rece, nici caldă, se pare datorită unei avarii lîngă Școala 39. De asemenea, ***Maria Guinea, din blocul 558 de pe șoseaua Păcurari***, ne sesizează că duminică, 4 februarie a.c., nu au avut nici apă rece nici caldă, iar ***Vasile Anton, blocul 999-A din șoseaua Nicolina 86***, a rămas cu săpunul pe el, pe la orele 8,30, tocmai cînd făcea duș, deoarece s-a oprit apa caldă. Așa că angajamentul directorului Dubeț de a distribui apă caldă zilnic, după un program riguros respectat, este contestat de unii ieșeni...

■ *Nemulțumirile unui abonat al firmei Cony-SAT*

În seara zilei de 2 februarie, ***Vasile Macovei, din Iași, str. Splai Bahlui 20 A, bl. I1, sc. C, et. 3, ap. 8***, ne-a sunat la redacție pentru a ne vorbi despre calitatea retransmisiilor tv ale firmei CONY-SAT.

Fiind abonat al CONISAT, conform contractului nr. 4900/11 decembrie 1995, a plătit d-lui Buiciac, reprezentant al firmei, un aconto de 19.500 lei, iar în data de 17 decembrie '95, cînd s-a făcut cablarea, a mai plătit 27.900 lei. Este, însă, nemulțumit de calitatea serviciilor oferite de CONISAT. Vasile Macovei ne-a specificat că nu are imagine și sonor, iar cînd are imagine, apar pe ecranul televizorului "dungi paralele", "fulgere" și "purici". Considerînd că aceste servicii nu sînt satisfăcătoare, ne roagă să intervenim pentru a clarifica situația, dorind, în final, să-l informăm care sînt formalitățile pe care trebuie să le îndeplinească pentru a reintra în posesia banilor avansați deja firmei CONISAT.

În această problemă am luat legătura cu Cristian Nedelcu, de la CONISAT, care ne-a comunicat că emițătorul se află în Podu Roș, deasupra magazinului "1001 Articole" și că imaginea neclară s-ar datora cablărilor ilegale și vremii nefavorabile. În ceea ce privește restituirea banilor plătiți de Vasile Macovei, am luat legătura cu directorul Huțanu, care ne-a precizat că abonatul care renunță la serviciile firmei CONISAT pierde 10% din suma depusă ca avans, conform contractului, dacă în termen de 30 de zile nu anunță firma de încetarea relațiilor contractuale. Directorul firmei CONISAT a precizat că va trimite la domiciliul lui Vasile Macovei o echipă pentru remedierea defecțiunii, dorind o reală colaborare firmă-abonat.

■ *Așteptați verdictul justiției!*

Ileana Ciornei, din Iași, strada Canta 14, ne scrie că este în litigiu cu surorile sale, neînțelegerile fiind generate de împărțirea recoltei de pe un teren. Ne spune că acest conflict este pe cale de judecare și că la înfățișarea din 1 februarie ar fi fost amenințată de fiul unei surori. Stimată cititoare, credem că este necesar să așteptați verdictul justiției. În ceea ce privește cea de-a doua problemă pe care ne-o prezentați - obținerea unor drepturi necuvenite de către o văduvă de război - este bine să adresați o sesizare la Asociația Veteranilor și Văduvelor de Război, strada Lascăr Catargi nr. 37.

■ *Omenia - în pauză de masă*

Dorel Serpe, din Piatra Neamț, str. Independenței 1, bl. G-1, sc. A, ap. 6, ne descrie un fapt petrecut în seara de 24 ianuarie la Primăria din localitatea Strunga. În acea seară era în cursă cu un vehicul de mare tonaj, încărcat cu medicamente destinate policlinicii din Piatra Neamț, dar a rămas în pană în fața Primăriei Strunga. A încercat să repare defecțiunea dar, fiind noapte (în jurul orei 20,00), a fost nevoit să aștepte pînă a doua zi. Afară fiind ger el și colegul său au vrut să intre în primărie pentru a se dezmorți, dar primarul comunei, Gheorghe Sîrghiac, nu le-a permis, motivînd că primăria nu este un local public. Au ieșit afară și în acel moment s-au întîlnit cu un grup de copii, care participaseră la festivitățile din 24 ianuarie de la Iași, respectiv sărbătorirea zilei Unirii Principatelor Române, în prezența președintelui țării, Ion Iliescu. Nici copiii, al căror autobuz rămăsese de asemenea în pană, nu s-au bucurat de un tratament mai bun, primarul somîndu-i: "Ieșiți afară! Ce, la noi e grădiniță?". În acea clipă s-a deschis ușa unui birou, de unde a ieșit viceprimarul și, prin ușa deschisă, s-a putut observa care era motivul pentru care nu se putea încălzi cineva în clădirea primăriei: pe o masă erau sticle de vin, fripturi și, la masă, încă două persoane.

■ *Un proiect al Asociației "Pro Basarabia și Bucovina"*

Într-o scrisoare adusă la redacție de profesorul universitar Adrian Corduneanu, membru al Solidarității Universitare Iași se aduce la cunoștința ieșenilor strădania membrilor Asociației "Pro Basarabia și Bucovina" de a "ține trează conștiința de neam a românilor din țară și din afara hotarelor ei, într-o perioadă dificilă a istoriei noastre". "Membrii Solidarității Universitare au strîns o modestă sumă de bani și au oferit-o filialei Asociației «Pro Basarabia și Bucovina»", donație destinată "ridicării la Iași a unui monument în memoria tuturor celor care - în urma ocupației sovietice - și-au pierdut Țara, au fost deportați în Siberia sau în alte locuri groaznice sau au fost omorîți și aruncați în gropi comune". "...Prezentul apel se adresează tuturor celor care vor dori și vor putea să se mobilizeze în vederea atingerii acestui modest obiectiv, a cărui semnificație este majoră."

Relații asupra proiectului se pot obține la sediul Asociației "Pro Basarabia și Bucovina", din strada 14 Decembrie 1989.

■ *Actualitatea în catren*

A ținut afișul cîteva zile lupta aprigă pentru menținerea în funcție a ministrului Telecomunicațiilor, Adrian Turicu, deși primul ministru demonstrase o ilegalitate comisă de cel desemnat de PUNR să facă parte din guvern. Pînă la urmă, s-a dovedit că iese din guvern din motive de... sănătate, prin urmare pot să comentez situația în catrenul:

PDSR își lasă aliații
Ce-au încălcat acordul încheiat:
Peuneristul de Comunicații
Fu, prin urmare, excomunicat.

Constantin IURAȘCU
Eugen ACASANDREI

☎ TELEFOANE UTILE

- ☎ SALVARE: 961
- ☎ POMPIERI: 981
- ☎ POLIȚIE:
  Inspectoratul Județean Centrala 140720; Dispecerat 146666; Municipiu Centrala 140020 Dispecerat 146840/955 Ofițer de serviciu 146850; Serviciul Circulație - 140070.
- ☎ SERVICII MEDICALE MOBILE (asistență medicală de urgență la domiciliu): 113130/569, zilnic între orele 7,00-23,00
- ☎ PROTECȚIA MUNCII.: 116139
- ☎ AGENȚIA C.F.R.: 147673
- ☎ INFORMAȚII GARĂ: 146333
- ☎ AUTOGARĂ: 146587
- ☎ TAXICOM, dispecerat: 953, 146593
- ☎ AGENȚIA TAROM: 115239
- ☎ INFORMAȚII AEROPORT: 174058
- ☎ STAȚII PECO: Baș Ceauș - 176865; Aurel Vlaicu - 175872; Bucium - 132891; Crișan - 112182; Păcurari - 164142; Sărărie - 147480.
- ☎ A.C.R. - informații utile: 112345, 130177.
- ☎ DISPECERATE: R.A. GazMetan - 141737; R.A. Apă-Canal - 142451 (centrala - 215410); Renel - 147070, deranjamente - 929; Termoficare - 141956; R.A. Locuința - 112434; Telefoane - Deranjamente - 921; Protecția mediului - 147010.
- ☎ GARDA FINANCIARĂ: 114065, 112427.
- ☎ ADMINISTRAȚIA FINANCIARĂ: 143030
- ☎ TRIBUNAL: 146300
- ☎ PROCURATURĂ: 212566
- ☎ CAMERA DE COMERȚ: 117757
- ☎ CENTRUL MILITAR JUDEȚEAN: 146370
- ☎ STATUL MAJOR JUDEȚEAN DE APĂRARE CIVILĂ: 214470
- ☎ HOTELURI: Moldova - 142225; Traian - 143330; Unirea - 142110; Continental - 114320; Sport - 232800.
- ☎ POLICLINICA CU PLATĂ: triaj informații - 117244
- ☎ OFICIUL JUDEȚEAN PENTRU PROTECȚIA CONSUMATORILOR: 145392.
- ☎ LABORATOR ANALIZE "PRO FAMILIA": 230431
- ☎ Servicii de pază și protecție, intervenții GUARD SECURITY: tel: 210094; tel/fax: 212658.

REPARAȚII

- ☎ Tîmplărie - 158588
- ☎ Rașchetat parchet - 126923
- ☎ Hidroizolații terase, subsoluri, garaje - 174340
- ☎ Închideri balcoane - 117512
- ☎ Sobe, construcție-curățire - 177878
- ☎ Instalații sanitare - 160164
- ☎ Reparații mașini de spălat rufe, vase, mașini de uscat, rebobinări motoare - 173204
- ☎ Frigidere - 251006; 220859
- ☎ Aragaze - 132141

Monitorul cotidian de informații

Str. Smîrdan nr. 5 ■ Tel. 17.25.57;
271271; 271333; 271467 (centrala) ■
Fax 27.04.15
■ Publicitate tel./fax 14.47.76

■ REDACTOR SEF - Dan Radu
■ REDACTOR SEF ADJUNCT - Toni Hrițac
■ SECRETAR GENERAL DE REDACȚIE - Marius Cristian

SEFI DEPARTAMENTE:
■ Eveniment național și internațional: Cristian Racu (int. 110)
■ Investigații speciale: Valentin Gheorghiță (int. 123)
■ Cultură: Dorin Popa (int. 109)
■ Sport: Nicolae Grecu (int. 107)
■ Redactor de serviciu: Constantin Iurașcu (int. 124)
■ Fotoreporter: Constantin Plop
■ Grafică: Lucian Amarii, Daniel Melinte
■ Publicitate: Cristina Labonțu (int. 122, fax 144776)
■ Difuzare: Mihai Tudose (int. 120)
■ Contabilitate: Antoneta Filip (int. 112)

NORD-EST PRESS
- agenție de presă -
Str. Smîrdan nr. 5 ■ Tel. 17.25.57;
271271 (centrala) ■ Tel 14.56.10
■ EDITOR: Mona Dîrțu

EDITOR
NORD-EST
Str. Smîrdan nr. 5 ■ Tel. 17.25.57; 27.12.71
■ Fax 27.04.15
Director general: ALEXANDRU LĂZESCU
Director editor: FLORIN ZAMFIRESCU
Director de marketing: CEZAR CALUSCHI
Director executiv: GABRIEL RUSU

ABONAMENTELE se pot face la orice Oficiu Poștal din țară.
MONITORUL figurează în catalogul Presei interne la poziția 838.

TIPAR OFFSET: MULTIPRINT, Iași str. Sf. Lazăr nr. 49

MONITORUL EXTERN

Polonia

45.000 de mineri sînt în grevă

Salariatii de la opt din cele mai importante mine de cărbune din Polonia, grupate în cadrul regiei "Nadiwslanska Spolka Wegloma" (NSW), au intrat ieri în grevă, pentru a-și sustine cererile de mărire a salariilor, informează agenția PAP, citată de REUTER.

Minerii cer o mărire cu 248 de dolari a salariului luat ca bază de calcul în anul 1995.

Lideri ai sindicatului "Solidaritatea", care au coordonat această acțiune grevistă, afirmă că minerii din cadrul regiei NSW sînt cel mai prost plătiți din industria minieră a Poloniei.

Reprezentantii conducerii NSW au respins, însă, această revendicare a minerilor, declarînd că este imposibil să fie procurate sumele respective, avînd în vedere că regia si-a încheiat activitatea pe anul trecut cu un deficit de 60 milioane dolari. În actiunea grevistă sînt implicați 45.000 de mineri.

Sub presiunea rebelilor

Prim-vice premierul din Tadjikistan a demisionat

Pericolul unui nou război civil în Tadjikistan a fost îndepărtat, după demisia prim-vice premierului Makhmadsayid Ubaudullayev, șef al statului major și lider regional, relatează REUTER. Demisia acestuia fusese cerută de doi dintre comandanții militari, care amenințau capitala. Întelegerea poate intra în vigoare în cazul în care colonelul rebel Makhmoud Khudoyberdyev își va retrage trupele, iar cei doi comandanți vor preda armele pînă la 7 februarie. Presedintele tadjic, Imomali Rakhmolov, si Parlamentul au acceptat demisia condiționat, dar ministrul Apărării a rămas în funcție. Criza a izbucnit cu o săptămînă în urmă, cînd fostii rebeli sustinători ai guvernului au preluat controlul orașelor Kurgan-Tyube, la sud de Dushanbe, și Tursunzade, la vest de capitală, ceea ce ar fi putut duce la declanșarea unui război civil asemănător celui din 1992. Khudoyberdyev si-a condus cea mai puternică brigadă pînă la 15 kilometri de Dushanbe, cerînd demisia ministrilor pe care i-a acuzat de corupție. Luptătorii au acceptat să depună armele si si-au retras cererea de eliberare din functie a ministrului Apărării, a informat agentia Itar-Tass.

Alegeri partiale în Azerbaidjan

Partidul președintelui a cîștigat

În Azerbaidjan au avut loc, duminică, alegeri partiale, al căror rezultat este de asteptat să confirme majoritatea partidului condus de presedintele azer, Haydar Aliyev, relatează REUTER. Alegerile au fost organizate pentru 15 dintre cele 124 de locuri ale Parlamentului, în care Partidul Noul Azerbaidjan detine aproximativ 60% dintre locuri.

Rezultatele definitive ale votului vor fi date publicității în cursul zilei de luni. Observatorii străini au afirmat că, la prima rundă de alegeri, care a avut loc în noiembrie, au fost semnalate nereguli. Grupurile internaționale de supraveghere l-au acuzat pe președintele azer că a exclus, în mod incorect, din cursa electorală partidele de opoziție și candidații acestuia.

Solana și noua strategie a NATO

■ aceasta prevede relații mult mai strînse cu Rusia și țările din Est

Javier Solana consideră că 1996 este anul în care teoriile trebuie puse în practică în relațiile Alianței cu statele central-europene și cu Rusia. Secretarul general al Alianței Nord-Atlantice, Javier Solana, a declarat, dumincă, în cadrul Conferinței Internationale asupra Securității de la München (Wehrkund), că 1996 este ***"anul în care practica înlocuiește teoria"*** și în care ***"elementele noii arhitecturi a securității europene, asamblate cu grijă pînă acum, încep să se sudeze"***.

Referindu-se, în finalul discursului său, la extinderea NATO către Est și la relațiile Alianței cu Rusia, Solana a afirmat că, pe parcursul acestui an, va fi intensificat dialogul Alianței cu fiecare dintre statele care doresc să adere la această structură transatlantică, concomitent cu pregătirea Alianței însăși pentru o viitoare extindere.

Solana a caracterizat misiunea internațională de pace din Bosnia, IFOR, drept ***"cel mai ambițios program conceput pînă acum în cadrul Parteneriatului pentru Pace (PFP)"***. Întreaga activitate a IFOR, a adăugat secretarul general al NATO, va fi folositoare statelor participante la PPP, acestea putînd acumula cunoștințe și experiență din experienta NATO. Solana a subliniat importanța relatiei NATO cu Moscova, afirmînd că "***participarea unei brigăzi ruse la IFOR și buna cooperare pe teren dintre forțele ruse și cele ale NATO demonstrează că este posibil ca Alianța Nord-Atlantică și Rusia să conlucreze, ca parteneri egali, în atingerea criteriilor de securitate ale noii Europe***".

Javier Solana, secretar general NATO

Situația din Irlanda de Nord este tensionată

■ IRA este pe cale de a se scinda, ceea ce poate declanșa un nou val de violențe

Gerry Adams, liderul Sinn Fein, aripa politică a Armatei Republicane Irlandeze, a precizat, duminică, faptul că toate părțile implicate în negocierile de pace trebuie să accepte așa-numitul "***raport Mitchell***", relatează REUTER.

"Primul ministru britanic, John Major, a aruncat, pur și simplu, raportul la gunoi, dar noi avem nevoie ca el să recunoască acest document ca parte a planului de pace", a declarat Adams.

Raportul, elaborat de o comisie condusă de fostul senator american George Mitchell, afirmă că propunerea britanică de dezarmare a gherilelor catolice si protestante înaintea începerii convorbirilor este nerealistă. Imediat după publicarea, în cursul lunii trecute, a raportului, Major a propus, în mod unilateral, organizarea de alegeri înaintea începerii negocierilor.

Mitchell, mediator în cadrul eforturilor de pace din Irlanda de Nord, a avertizat, duminică, asupra pericolului ca o parte a Armatei Republicane Irlandeze (IRA) să se scindeze, putînd declanșa un nou val de violențe. Recomandînd Marii Britanii să renunțe la cererea sa de dezarmare a gherilelor înaintea începerii convorbirilor, fostul senator american a precizat că există posibilitatea ca IRA să încalce acordul de încetare a focului.

Naționalistii catolici le-au cerut oficialilor americani să convingă Marea Britanie să respecte recomandările comisiei conduse de Mitchell, ca un pas menit să ducă la începerea discuțiilor pînă la sfîrsitul lunii februarie.

Adams a declarat, la Pittsburgh, că revigorarea economică a Irlandei de Nord trebuie să constituie un punct cheie al convorbirilor de pace. Liderul Sinn Fein, care s-a întors, duminică, în Irlanda, a declarat că partidul său încearcă să convingă marile companii americane să investească în Irlanda. Operatiunea de strîngere de fonduri de la Pittsburgh a adus 32.000 de dolari în ultimele două zile.

În cadrul vizitei sale în Statele Unite, Adams s-a întîlnit cu presedintele american, Bill Clinton, care a subliniat necesitatea unor "progrese rapide" în vederea organizării convorbirilor de pace din Irlanda.

În cadrul eforturilor de pace, miercuri este programată, la Dublin, o întîlnire între ministrul irlandez de Externe, Dick Spring, si secretarul britanic pentru Irlanda de Nord, Sir Patrick Mayhew.

John Major, prim ministrul britanic, este presat de SUA în problema Irlandei de Nord

Cecenii au cerut retragerea armatei ruse

■ președintele Elțîn urmează să ia o decizie în cursul acestei săptămîni

Peste 1.000 de susținători ai liderului separatist cecen Djohar Dudaev s-au adunat, luni, în capitala Groznîi, în cea de-a doua zi de demonstrații, cerînd retragerea trupelor rusești de pe teritoriul republicii, relatează REUTER.

Demonstranții și-au început acțiunea de protest duminică, în centrul orașului, cerînd demisia liderului pro-moscovital republicii, Doku Zavgayev, a informat agenția Itar-Tass. Luni, protestatarii s-au adunat cîntînd "Allah Ahbar" (Dumnezeu este cel mai mare) și strigînd lozinci împotriva forțelor rusești. Demonstranților li s-au alăturat persoane ducînd steaguri verzi islamice și portrete ale lui Dudaev, sosite, cu autobuze și camioane, din alte zone ale republicii.

Președintele rus, Boris Elțîn, care a ordonat trimiterea de trupe în Cecenia, în 1994, va lansa, se pare, o inițiativă de pace, în cursul acestei săptămîni, într-o încercare de a pune capăt conflictului în care și-au pierdut viața mii de persoane.

Zavgayev a anunțat, săptămîna trecută, că retragerea treptată a trupelor ruse de pe teritoriul cecen ar putea începe în următoarele două sau trei săptămîni. Comandantul forțelor federale a afirmat, însă, că este prea devreme pentru a vorbi despre un termen limită pentru retragerea acestora. Negocierile în vederea eliberării a 12 membri ai trupelor speciale rusești, deținuți încă de ceceni, în urma crizei din Daghestan, din luna ianuarie, urmează să fie reluate.

Liderul separatist cecen, Djohar Dudaev

Sîrbii bosniaci au decretat restricții de circulație în Sarajevo

■ această măsură sporește tensiunile cu guvernul bosniac

Forțele de poliție ale sîrbilor bosniaci au decretat, duminică, restricții de circulație în suburbiile sîrbe ale orașului Sarajevo, deși zona a fost trecută, în mod oficial, sub controlul guvernamental, sîmbătă noapte, relatează REUTER.

Poliția municipală declară că "***încă mai asigură securitatatea tuturor cetățenilor din partea sîrbă a orașului Sarajevo***", iar restricțiile impuse privesc circulația între orele 21.00 și 5.00.

Poliția sîrbă cooperează cu reprezentanții forțelor internaționale de poliție și ***"își respectă sarcinile de apărare a oamenilor și a proprietăților***", a declarat comandantul poliției din zonă, Rajko Gluhovic.

Această măsură sporește tensiunile cu guvernul bosniac, deja nemulțumit de faptul că poliția sîrbă a primit permisiunea de a mai rămîne 45 de zile, ceea ce contravine prevederilor Acordului de la Dayton, semnat în noiembrie. Cele cinci suburbii ale orașului Sarajevo au fost oficial preluate sub controlul guvernamental, sîmbătă, la miezul nopții, dar acesta nu poate trimite trupe militare pînă la 19 martie. Un număr cuprins între 10.000 și 12.000 de sîrbi - ceea ce reprezintă 15-25% din total - au părăsit deja suburbiile, temîndu-se de răzbunarea foștilor lor rivali.

Carl Bildt, Înaltul reprezentant pentru Bosnia, a hotărît, după consultări avute cu oficialități NATO, ca poliția sîrbă să rămînă pînă la sfîrșitul acestui termen, pentru a scădea temerile sîrbilor rămași în Sarajevo.

Guvernul bosniac a protestat, sîmbătă, împotriva acestei hotărîri, afirmînd că Bildt și-a depășit autoritatea și că sîrbii mențin, în suburbiile orașului, în mod ilegal, militari îmbrăcați în uniforme de poliție, cerînd dezarmarea acestora.

Secretarul de Stat american, Warren Christopher, a plecat, duminică, de la Sarajevo, spre Belgrad, declarînd că Iugoslavia nu va fi complet reabilitată decît în momentul în care va reveni la respectarea drepturilor omului în regiunea Kosovo și va asigura extrădarea sîrbilor bosniaci acuzați de crime de război de către tribunalul Națiunilor Unite de la Haga. Oficialități ale ONU au precizat că Washingtonul nu va aproba nici un ajutor internațional pentru Belgrad și nu va fi de acord cu ridicarea definitivă a sancțiunilor și cu recunoașterea oficială pînă cînd nu vor fi extrădați cei acuzați de crime de război. Printre aceștia se numără liderul politic Radovan Karadzic și comandantul militar Ratko Mladic.

China a fost lovită de un nou cutremur

Luni în zori, un alt cutremur măsurînd 6,00 grade pe scara Richter, a lovit orasul Lijiang, din sud-vestul Chinei, care cu două zile în urmă fusese devastat de un prim seism și mai puternic (7,00 grade), au anuntat specialistii Oficiului seismologic din provincie, citați de REUTER.

De data aceasta nu s-au mai produs victime, deoarece supraviețuitorii cutremurului de sîmbătă sînt adăpostiți acum în corturi sau pur și simplu trăiesc sub cerul liber.

În ceea ce priveste bilanțul șocului seismic de sîmbătă, la Beijing s-a anunțat că numărul morților a ajuns la 240, iar cel al răniților la circa 14.000. Se asteaptă ca cifra însumînd numărul victimelor să depășească 300, deoarece multe persoane se mai află încă sub dărîmături. Numărul celor care au rămas fără adăpost este de ordinul a sute de mii.

Peste 2.000 de soldați ai Armatei chineze luptă din greu să scoată de sub dărîmături victimele din satele provinciei Lijiang situate în perimetrul epicentrului acestui distrugător seism.

Duminică, guvernul central al Chinei a lansat un apel presant comunității internaționale, pentru a acorda un ajutor de urgență sutelor de mii de sinistrați din provincia Lijiang.

Cunoscutele și delicioasele produse
IFANTIS
se află acum în Iași.
Puteți cumpăra specialitățile din carne de la magazinele
HALA CENTRALĂ
NEST
CENTRAL
Rodex
În curînd, în majoritatea magazinelor din Iași.
Cumpărați azi!

salatele
IFANTIS
CELEBRE
GUSTOASE
SĂNĂTOASE
Dacă doriți
să vindeți aceste
salate minunate
sunați ACUM
la telefon
032-212.982
salatele
■ DE BOEUF
■ SANTORINI
■ de icre
■ de vinete
■ TZATZIKI
■ de cartofi
■ de ton
■ BUDAPEST
■ de pui
■ de ardei
■ SKORDALIA

Aveți încredere în profesionalismul dumneavoastră?
Sînteți un tînăr dinamic?
Alăturați-vă forțele de o FORȚĂ!
M.V.D.®
ANGAJEAZĂ:
JURIST - vîrsta maximă 30 ani
SECRETARĂ - cunoștințe dactilo, PC, public relations, vîrsta maximă 30 ani
2 COLABORATORI - studii superioare, cunoștințe PC, vîrsta maximă 30 ani
Pentru punctul de lucru din Pașcani
2 COLABORATORI - studii superioare, cunoștințe PC, vîrsta maximă 30 ani, cu domiciliul în Pașcani
Dinamism, acțiune, seriozitate - atuurile viitorului Dvs.!
Cererile de angajare se primesc la Hotel UNIREA, camera 107, după ora 17,00. Informații la telefon 212299, după ora 17,00.

- MAȘINI MANUALE DE TĂIAT GRESIE ȘI FAIANȚĂ "SIGMA" - Italia
- MAȘINI ELECTRICE DE GĂURIT "STAYER" - Italia
- ROTOPERCUTANTE ELECTRICE "RYOBI" - Japonia
  - 0 în beton pînă la 22 mm
- ROTOPERCUTANTĂ CU MOTOR DE BENZINĂ "RYOBI" - Japonia
  - 0 în beton pînă la 38 mm
- POLIZOARE UNGHIULARE 0115 mm; 0 125 mm; 0180 mm.
- TRUSE SCULE
- RULETE 2m; 5m; 20m; 30m.
- CLEȘTE PENTRU NITURI ALUMINIU (pop-nituri)
- HÎRTIE ABRAZIVĂ
- CHIT SILICONIC
- SPUMĂ POLIURETANICĂ PENTRU MONTAJ
- CHEI BRUTE TIP YALA PENTRU APARTAMENTE
Se pot cumpăra de la magazinul
S.C. ALFA CIVIC S.R.L.
din str. Bradului nr. 3, bloc 907, tr. 5
(lîngă S.C. MOLDAVIA S.R.L.)
Tel./fax 032/222308
ALFA CIVIC
unelte ■ scule ■ dispozitive ■ accesorii ■ aparate electrice ■ instalatii ■ adezivi ■ coloranti ■ abrazivi

PECO SA
prietenul de care ai nevoie
benzină
motorină
uleiuri
anvelope
VICTORIA, BARUM (import)
(toate dimensiunile

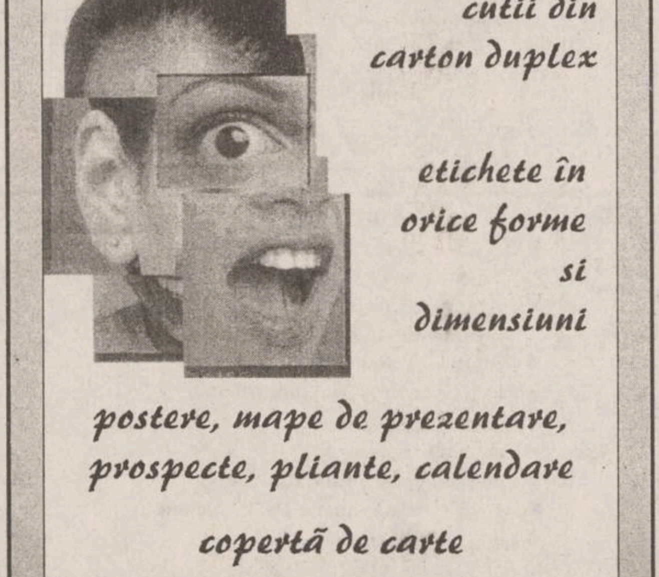

fabrica de ambalaje
MULTICOLOR
Printing & Packages S.A.
cutii din carton duplex
etichete în orice forme si dimensiuni
postere, mape de prezentare, prospecte, pliante, calendare
copertă de carte
UNIVERSUL CULORILOR
CALITATEA PE CARE O ASTEPTATI DEMULT !
Iași, Smîrdan 5, tel.: 032-271468, fax: 032-270415

Universitatea AL. I. CUZA Iași
Rectoratul
organizează
CONCURS
pentru ocuparea postului de
SECRETAR I (M)
la Facultatea de Chimie
în ziua de vineri, 15 februarie 1996, ora 10,00
la Facultatea de Chimie
Condiții de înscriere:
- absolvent cu studii medii
- cel puțin 3 ani vechime în muncă de secretariat
Cererile vor fi depus la Registratura Universității, pînă la data de marți, 12.02.1996, însoțite de un dosar plic ce va conține următoarele acte:
- copie după diploma de absolvire
- declarație scrisă din care să rezulte că nu a fost condamnat penal
- adeverință medicală
- recomandare de la ultimul loc de muncă
- curriculum vitae
- copie după carnetul de muncă capitolele I și IX.
Probe de concurs:
1. test de secretariat
2. procesare de texte pe calculator a unor lucrări specifice de secretariat
3. probă de limbă străină - dictare în limbile engleză, franceză, germană.
4. Interviu.
Bibilografie:
- M.E.I.: Regulament privind activitatea profesională a studenților, aprobat prin Ordinul M.E.I. nr. 1689 din 18.08.1971;
- Regulament privind regimul actelor de studii, aprobat prin Ordinul M.E.I. nr. 6378 din 28.04.1986.

LABORATORUL DE ANALIZE al Societății PROFAMILIA
efectuează toate analizele de laborator
(hematologie, biochimie, bacteriologie, imunologie),
în condiții ultramoderne cu un personal de înaltă calificare
De asemenea, se lucrează în regim de urgență test de diagnostic pentru sarcină, al cărui rezultat îl primiți în 10 minute.
Str. Chișinăului nr. 11C, sc. D, parter. Telefon 230431
Program zilnic 7^{00} -17^{00}, sîmbătă-duminică 9^{00} -11^{00}.

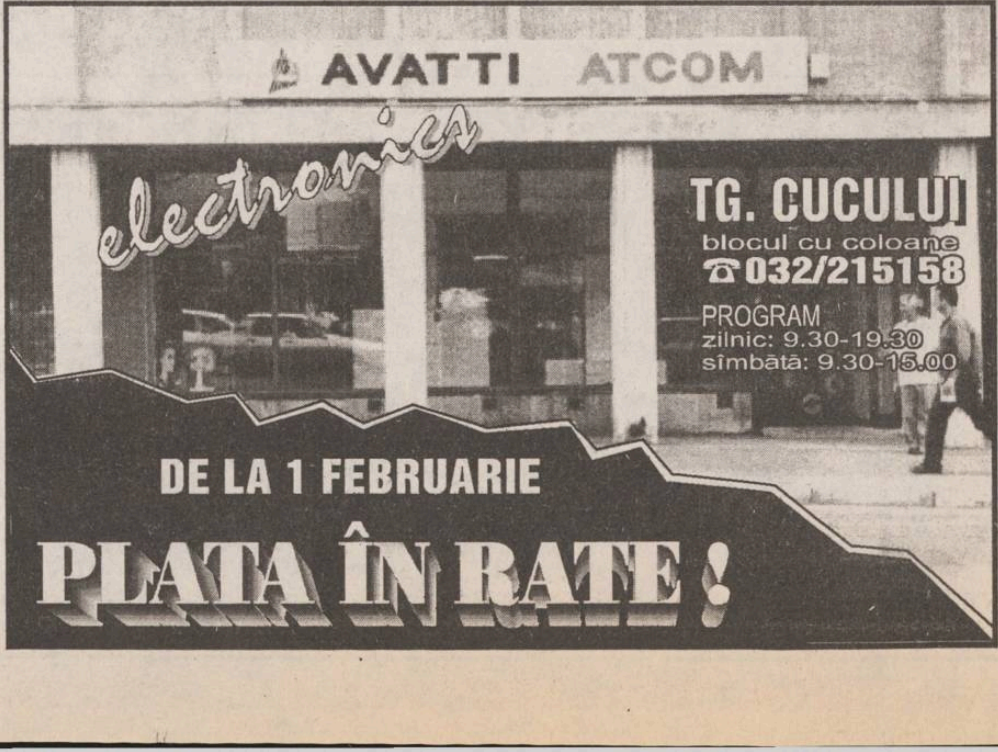

AVATTI ATCOM
electronics
TG. CUCULUI
blocul cu coloane
☎ 032/215158
PROGRAM
zilnic: 9.30-19.30
sîmbătă: 9.30-15.00
DE LA 1 FEBRUARIE
PLATA ÎN RATE !

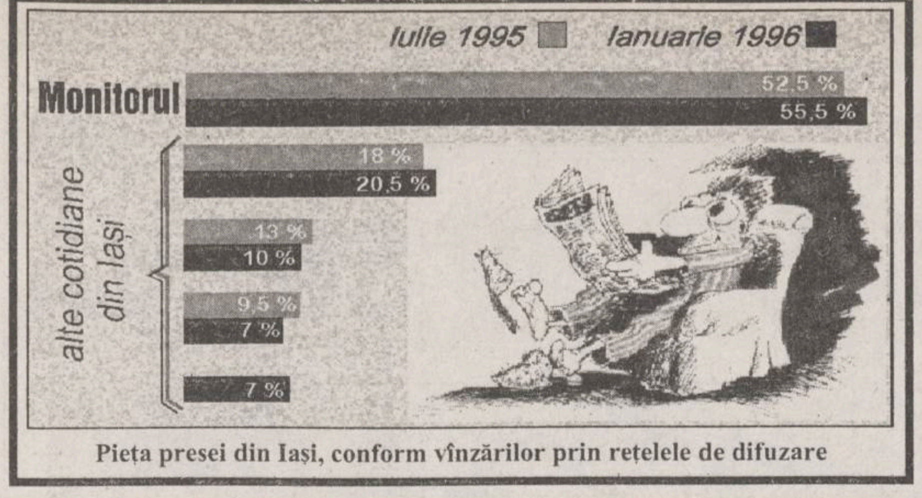

Pieța presei din Iași, conform vînzărilor prin rețelele de difuzare

Minerii se încruntă din nou la Guvern

■ *la greva generală au participat ieri 160.000 de persoane*

Peste 160.000 de mineri din Cartel Alfa au intrat, ieri, într-o grevă generală de 24 de ore, începînd cu schimbul I. Greviștii cer reacordarea drepturilor obținute în 1990, în timpul ***guvernării lui Petre Roman***, prin ***HG 267 și 314.*** Conform acestor hotărîri, minerii care își desfășurau activitatea în zone grele lucrau doar șase ore în subteran, primeau sporuri substanțiale de periculozitate (împărțite pe nivele) și beneficiau de asistență medicală și medicamente gratuite. De asemenea, vîrsta de pensionare scădea în raport cu anii lucrați în condiții grele. **(amănunte în pagina 5A)**

Supercupa Europei

Zaragoza - Ajax 1-1

Aseară, în prima manșă a Supercupei Europei la fotbal, Real Zaragoza și Ajax Amsterdam au terminat la egalitate, 1-1 (1-0). Golurile au fost marcate de Aguado (28), respectiv Kluivert. În minutul 65, arbitrul le-a refuzat spaniolilor un penalty. Returul va avea loc peste două săptămîni, la Amsterdam.

MIERCURI
7 februarie 1996
An VI,
Nr. 30 (1397)
12 PAGINI
400 LEI
pentru Republica
Moldova
30 bani

cotidian de informaţii
Monitorul

SECȚIUNEA A
ȘTIRI,
OPINII,
COMENTARII

Înainte de a anunța Poliția, Salvarea sau Pompierii, sunați la MONITORUL!
271.271

Director onorific: AUREL LEON
Redactor șef: DAN RADU

Durerile tăcute ale oamenilor de lîngă noi

Fetițele gemene ale unei familii respectabile din Iași sînt bolnave de SIDA

■ *se pare că sîngele infectat le-a fost transfuzionat acum 7 ani, la spitalul de copii*

Săptămîna trecută, la ***Inspectoratul Teritorial pentru Handicapați Iași,*** au fost înregistrate două noi cazuri HIV. Două fetițe gemene, în vîrstă de șapte ani și trei luni, au fost depistate ca fiind infectate, în urma unor teste de specialitate. Părinții celor două gemene au depus documentația necesară încadrării copiilor în gradul I de invaliditate deoarece, conform ***Legii 53/1992,*** persoanele afectate de imunodeficiență beneficiază de protecție socială. Părinții celor două fetițe sînt oameni de condiție bună. Tragedia se consumă în familie, cu o resemnare tristă. Ei și-au dorit foarte mult să aibă copii, mai ales că s-au căsătorit după ce fiecare dintre ei au trecut de prima tinerete. După nouă luni de la nașterea celor două gemene a fost necesară internarea lor în spitalul de pediatrie. Gemenele au avut nevoie de transfuzii de sînge, lucru care se pare că a dus la contaminarea lor cu virusul HIV. Părinții nu-și pot explica altfel îmbolnăvirea celor două fetițe, deoarece nici unul dintre ei nu este seropozitiv. Unul dintre specialiștii contactați de părinți ne-a destăinuit că acest caz a devenit cunoscut în cartierul unde locuiește nefericita familie. Atît vecinii, cît și rudele manifestă teamă atunci cînd se află în apropierea celor doi copii, lucru care a dus la o izolare treptată a celor care, fără voia lor, trăiesc această dramă cumplită. Medicul este de părere că această tragedie a fost urmarea unei conjuncturi nefaste, deoarece înainte de anul 1990 nu se aplicau măsuri speciale de protecție împotriva infestării cu virusul HIV. În opinia specialistului - care a preferat să își păstreze anonimatul - infectările prin transfuzie nu puteau fi prevenite în vremea lui Ceaușescu deoarece atunci nici măcar nu se recunoștea că în România poate exista SIDA.

Micuțele gemene au fost victimele ignoranței impuse de regimul totalitar. ***"Medicii care au salvat poate viețile celor doi copii prin aceste transfuzii au intenționat să facă bine, fără să știe însă că se va ajunge la o asemenea tragedie"*** - ne-a declarat specialistul ieșean. **(Silviu LABEȘ)**

Depășind suma de 1,5 miliarde lei

Valoarea tranzacțiilor la Bursa de Valori a atins un nivel record

Valoarea tranzacțiilor efectuate la ședința de ieri, 6 februarie, a ***Bursei de Valori*** a atins un nivel record - 1.509.288.700 lei, cu peste 1,4 miliarde lei fată de nivelul din ședința precedentă (198.545.400 lei). Valoarea tranzacțiilor de ieri depășește cu 450 milioane lei precedentul nivel record, înregistrat în ședința din 9 ianuarie (1.057.860.450 lei). S-au efectuat 412 tranzacții, în volum de 46.184 acțiuni. Au fost tranzacționate acțiunile a zece societăți comerciale: ***APSA Baia-Mare, Artrom Slatina, Carne Arad, Comelf Bistrița, IAIFO Zalău, Astra Vagoane Arad, UAMT Oradea, Mobila Alfa Oradea, Azomureș SA Tîrgu-Mureș*** și ***Sanevit Arad.***

Guvernul introduce timbrul de autenticitate pentru țigări și produsele din tutun

Guvernul a aprobat, la reuniunea de ieri ,o hotărîre privind marcarea obligatorie a țigărilor și produselor din tutun cu timbre de autenticitate. Acțiunea de marcare va începe la 1 martie, iar costul tipăririi primei tranșe de timbre, asigurat prin suplimentarea bugetului ***Ministerului Finanțelor,*** va fi de 900 milioane lei. Necesarul de timbre este de 680 milioane exemplare pentru țigaretele din producție internă și 280 milioane exemplare pentru țigările de import. Timbrele vor fi tipărite la ***RA Imprimeria Națională*** în sistem Offset, în trei culori, dintre care una fluorescentă și vor fi prevăzute cu două însemne de securitate. Culoarea fluorescentă va fi folosită pentru verificarea autenticității țigărilor, în punctele vamale.

Sărăcia este tot mai greu de suportat

Salariații de la TEROM au ieșit ieri în stradă

■ *ei cer mărirea salariilor* ■ *salariul mediu brut este de 180.000 lei, iar un șef de secție are 275.000 lei* ■ *astăzi, instanța va judeca procesul intentat de administrația firmei TEROM S.A. sindicatului salariaților* ■

Aproximativ o mie cinci sute de angajați ai societății comerciale ***TEROM S.A.*** (fostul Combinat de fire și fibre sintetice) din Iași au participat ieri, începînd cu orele 14.00, la marșul și mitingul de protest organizat de sindicatul salariaților firmei. Mitingul respectiv s-a desfășurat în piața Palatului Culturii și a durat aproximativ patruzeci de minute, încheindu-se în jurul orelor 16.00. După ce liderul de sindicat ***Constantin Hîrlăuanu*** a anunțat încheierea mitingului, circa optzeci la sută dintre participanți s-au adunat în fața clădirii Prefecturii Iași, unde timp de circa treizeci de minute au scandat o serie de lozinci împotriva managerului firmei ***Ion Ardelean.*** Referitor la această acțiune spontană a salariaților, reprezentanți ai sindicatului de la TEROM S.A. au afirmat că este foarte posibil ca în cursul acestor zile organizatorii mitingului să fie amendați de Poliție. **(Alin TOCAN)**

continuare în pagina 2A

Încercare de rezolvare a crizei imigranților ilegali

Persoanele persecutate în țara de origine pot primi azil în România

Persoanele persecutate în țara de origine, din considerente de rasă, naționalitate, religie sau politice, vor putea primi azil în România, a decis, ieri, plenul Senatului. Proiectul de lege privind dreptul de azil, statutul și regimul refugiaților în România, adoptat integral de Senat, prevede că dreptul de azil și statutul de refugiat sînt acordate de ***Oficiul Român pentru Refugiați,*** din cadrul Ministerului de Interne. Statutul de refugiat permite beneficiarului să fie angajat, să urmeze învățămîntul primar în aceleași condiții cu cetățenii români și să beneficieze de asigurările sociale. Refugiații pot primi un ajutor rambursabil, vreme de șase luni, la nivelul unui salariu minim, dacă sînt lipsiți de mijloacele de existență necesare. Ei pot fi expulzați din rațiuni de siguranță națională, însă cel în cauză nu poate fi trimis în teritorii unde viata îi este amenințată. Pînă în prezent au fost admise, în România, 411 cereri de azil, iar 1141 de cereri sînt în curs de rezolvare. Majoritatea cererilor de azil provin din ***Bangladesh, Sri Lanka, Pakistan*** și ***Somalia.***

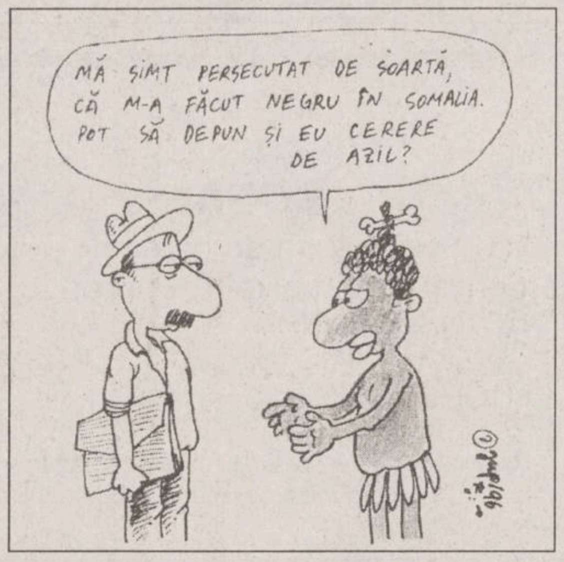
MĂ SIMT PERSECUTAT DE SOARTĂ, CĂ M-A FĂCUT NEGRU ÎN SOMALIA. POT SĂ DEPUN ȘI EU CERERE DE AZIL?

Ion Iliescu reinstaurează cenzura

■ *vizitele prezidențiale vor fi reflectate numai de Rompres, TVR și Radio România Actualități*

Paul Dobrescu, consilier prezidențial, i-a anunțat pe toți ziariștii acreditați la Cotroceni că, începînd cu 7 februarie a.c., d-l Iliescu nu va mai fi însoțit în vizitele prin țară decît de corespondenți Rompres, TVR și Radio România Actualități. ***"Nu s-a luat această măsură din rațiuni financiare, ci pentru protejarea imaginii președintelui"*** - a spus ***Paul Dobrescu.*** Consilierul prezidențial i-a "liniștit" pe ziariștii nedumeriți, precizînd că se pot informa despre activitatea președintelui din țară prin intermediul celor trei medii de informare. Prin această decizie, care poate fi numită și cenzură, se încalcă în primul rînd articolul 31 din Constituție, care prevede dreptul la informare. Mai mult, se face o discriminare între cele trei medii de informare și restul presei. Hotărîrea luată la Cotroceni a avut la bază, printre altele, și publicarea în ***"Monitorul"*** (precum și transmiterea la Radio "Nord-Est") a dialogului dintre Ion Iliescu și acel simplu cetățean al Iașului, dialog desfășurat cu ocazia vizitei prezidențiale. Cu siguranță, ***Radio România Actualități, TVR*** și ***Rompres*** nu ar fi dat publicității acel dialog. **(L. GHEORGHIU)**

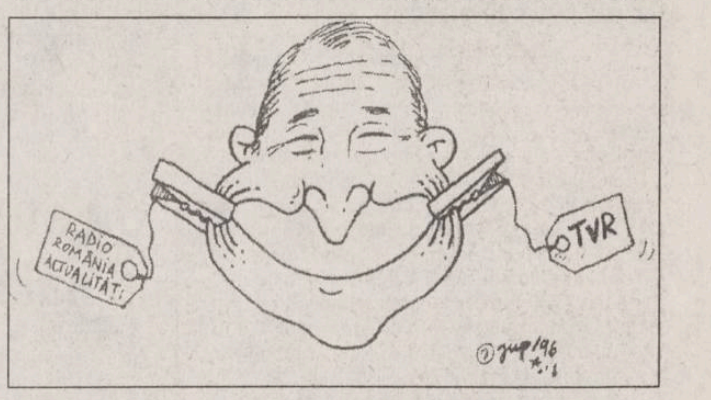

90% din unitățile medicale din Iași funcționează fără a avea aviz sanitar

■ *acest fapt se poate pedepsi cu amendă în valoare de un milion lei*

Din totalul de patruzeci de unități medicale de stat care funcționează pe raza județului Iași doar patru din acestea au primit autorizații sanitare de funcționare din partea ***Centrului de Medicină Preventivă.*** Instituțiile aflate în "legalitate" sînt: ***Spitalul de Neurochirurgie, Spitalul de boli infecțioase, Leagănul de copii 1 A*** și ***Leagănul de copii 1 B.*** Motivul pentru care marea majoritate a unităților medicale ieșene nu au aviz de funcționare este că unele clădiri sînt foarte vechi și nu mai corespund din punct de vedere funcțional iar la altele s-au făcut modificări fără a se respecta normele sanitare.

Potrivit legii, funcționarea fără autorizație sanitară se pedepsește cu amendă în valoare de un milion lei. Deoarece atît Centrul de Medicină Preventivă cît și unitățile pe care este în măsură să le avizeze sanitar sînt subordonatele Minsterului Sănătății aceste amenzi nu se aplică. În schimb sînt riguros controlate cabinetele și farmaciile particulare care însă au obținut autorizație de funcționare. **(Mihaela CĂNĂNĂU)**

SOCIETATEA DE ASISTENȚĂ FINANCIARĂ ȘI INVE
SAFI SA FINANCIAL SERVICES AND INVESTMENT COM
Sunati acum la telefon 117596
• FONDUL MUTUAL AL OAMENILOR DE AFACERI
Datele la zi valabile începînd de LUNI, 5 februarie 1996:
Număr C.I. în circulație: 5.560.688 echivalent TIP C
Activul net: 481.750,2 milioane lei
Un certificat TIP A echivalent cu 8 certificate TIP C
Un certificat TIP B eschivalent cu 2 certificate TIP C
Valoarea la zi a certificatelor de Investitor (C.I.):
tip A: 693.120 lei - la răscumpărare
tip B: 173.280 lei - la răscumpărare
tip C: 86.640 lei - la vînzare sau răscumpărare
Creșterea valorii C.I.
• în anul 1995 120,0%
• fată de săptămîna anterioară 1,5%
• în ultima lună 6,1%
• FONDUL PRIVAT DE ACUMULARE ȘI PENSII deschis atît persoanelor în activitate, cît și pensionarilor
Casa Model (mezanin) Telefon 117596 Zilnic, între orele 9,00-18,00 (sîmbătă, duminică închis)
Biroul SAFI Iași practică un comision de maxim 1%

TESTER TRADING
TESTER
Distribuitor național al
R.J. Reynolds Tobacco Co.
vă oferă la prețul producătorului

Winchester
Monte Carlo
CAMEL FILTERS
TURKISH & AMERICAN BLEND CIGARETTES

Mari reduceri pentru en gros și subdistribuitori.
* Transport gratuit
* Comenzi prin agenții săi comerciali sau la tel. 032/250559, 250699

Școală de presă organizată de MONITORUL

Cotidianul MONITORUL anunță organizarea unui concurs de selecție pentru cei doritori să urmeze cursurile școlii de presă. Sînt acceptați candidați cu vîrste între 20 și 35 de ani.

Persoanele selectate vor urma, timp de trei luni, gratuit, cursurile școlii (două săptămîni cursuri teoretice, zece săptămîni cursuri practice, timp în care vor fi plătiți pentru textele publicate), după care vor fi angajați ca reporteri sau redactori, în funcție de aptitudini, la departamentul ECONOMIC, la departamentul POLITIC sau la departamentul EVENIMENT LOCAL.

Înscrierile se pot face la secretariatul cotidianului, strada Smîrdan nr. 5.
Alte informații la telefon 271.333, între orele 8,00 - 17,00.
Data limită a înscrierilor - 10.02.1996, inclusiv.
Concursul va avea loc pe 11.02.1996, începînd cu ora 10,00.

Persoanele cu experiență jurnalistică, doritoare să lucreze la ziarul nostru, ne pot contacta la telefonul 143224. Confidențialitatea discuției este asigurată.

MONITORUL DE IAȘI

Pe cale judecătorească

Universitatea "Al.I. Cuza" revendică proprietățile care i-au fost luate

Unul dintre punctele Proiectului privind strategia de dezvoltare a Universității "Al.I. Cuza" în perioada 1996-2000 propus de prof. Gheorghe Popa, rectorul instituției, prevede reîntregirea patrimoniului. Conform Legii învățămîntului, instituțiile de învățămînt își recapătă titlurile de proprietate asupra terenurilor și clădirilor care le-au fost atribuite înainte de decembrie 1989. Rectorul Gheorghe Popa ne-a precizat că Universitatea "Al.I. Cuza" va face demersurile necesare recăpătării acestor bunuri. Principalele terenuri care vor fi revendicate sînt pămîntul aparținînd Stațiunii de cercetări biologice și marine Agigea, cel al Stațiunii de cercetare de la Potoci și terenul din strada Pinului, Iași. După cum am aflat de la Serviciul Juridic al Universității "Al.I. Cuza", în toate aceste cazuri există probleme care vor fi soluționate pe calea justiției, deoarece actualii administratori nu vor ceda aceste terenuri pe altă cale. Astfel, numai în privința terenului din strada Pinului, deja Consiliul Local Iași i-a dat altă destinație. După cum ne-a precizat primarul Constantin Simirad aici va fi construit noul Spital de Urgențe din Iași. La rîndul ei, Universitatea "Al.I. Cuza" prevăzuse construcția unei săli de sport și a unui bazin de înot pentru Facultatea de Educație Fizică. Primarul Constantin Simirad a adăugat că va încerca soluționarea acestei probleme fără a se ajunge în justiție. **(S. ARADEI)**

Boală financiară

Datoriile Direcției Sanitare au depășit cinci miliarde lei

Directorul Direcției Sanitare Iași, dr. Mihai Frasin, a anunțat ieri, în cadrul unei întîlniri cu directorii principalelor unități medicale din județ, că datoriile direcției pe care o conduce se cifrează la 5,65 miliarde lei. Din această sumă 4,6 miliarde lei reprezintă datoriile la bugetul local și 1,05 miliarde lei la bugetul național în speță, pentru medicamente. Apreciind drept prea mari aceste datorii, directorul Direcției Sanitare a analizat situația cheltuielilor pe luna ianuarie la fiecare spital. De asemenea, o altă problemă pusă în discuție a fost cea privitoare la registratorii medicali. Directorii convocați au prezentat situația angajărilor efectuate pe parcursul anului 1995, precum și modul în care au rezolvat problema registratorilor medicali, pentru ca salariul acestora să nu fie diminuat. La acest punct, singurul spital care nu a găsit încă soluții este Spitalul "Sf. Spiridon".

În finalul întîlnirii, dr. Mihai Frasin a menționat că datoriile Direcției Sanitare vor fi achitate în momentul în care va fi anunțat bugetul Sănătății pentru județul Iași, adică după adoptarea Legii bugetului pe 1996. **(Mihaela CĂNĂNĂU)**

Pentru ce au mai depus dosare?

1737 de persoane nu vor să intre în posesia ajutorului social

În urma distribuirii ajutorului social aferent lunii decembrie '95, prin Poștă, din cele 10.700 de persoane aflate pe listele de plată 1370 nu s-au prezentat la oficiile poștale pentru a-și ridica banii. Cei în cauză urmează să se adreseze serviciului de contabilitate din cadrul Primăriei Iași, pentru încasarea acestor drepturi bănești, însă din sumele cuvenite vor fi reținute taxele poștale corespunzătoare. De asemeni, mai sînt 1737 de persoane care nu si-au ridicat sumele aferente ajutorului social după cum urmează: 157 din luna august; 226 din luna septembrie; 471 din luna octombrie și 883 din luna noiembrie.

Menționăm că pentru luna ianuarie sînt 11680 de persoane ce beneficiază de ajutorul social și, după cum se știe, vor primi sumele aferente prin Poștă, la oficiile poștale de cartier, în ultimele 10 zile ale lunii februarie. **(C. NICOLAU)**

Timp de peste două ore, salariații de la TEROM și-au făcut publice nemulțumirile

Marș și miting de protest pe stradă

■ *astăzi se va judeca procesul intentat de administrația firmei TEROM S.A. sindicatului salariaților*

Continuare din pagina 1A

Menționăm că, pe tot parcursul marșului și mitingului de protest, sindicatul a asigurat o bună desfășurare a acestor acțiuni, organizatorii numind un număr suficient de oameni de ordine.

În urma desfășurării acțiunilor de protest de ieri ale salariaților de la firma ieșeană, o delegație a sindicatului a avut o întîlnire cu ***Lucian Flaișer***, vicepreședintele Consiliului Județean Iași, și ***Alexandru Anghel***, subprefect. Scopul acestor discuții, ca și cel al manifestărilor de protest, a fost de a sensibiliza conducerea administrației locale privind situația gravă a S.C. TEROM S.A. "Principala problemă pe care o avem este lipsa unui program de dezvoltare în perspectivă a firmei. În plus, nivelul de salarizare este foarte scăzut" - a afirmat liderul de sindicat Constantin Hîrlăuanu. Totodată, acesta a afirmat că declanșarea conflictului de muncă are la bază și lipsa de seriozitate a echipei de conducere de la fostul Combinat de fire și fibre sintetice: ***"Am întrerupt negocierile în momentul în care, după discuții lungi, ce aveau ca obiect o majorare a salariilor pe baza unui profit minim, unul dintre membrii conducerii unității ne-a anunțat că societatea are pierderi de opt sute milioane lei la sfîrșitul anului 1995".***

Limitele salariale la SC TEROM

Salariul minim (brut) - 112.000 lei
Salariul maxim - șef secție - 275.000 lei
Salariul mediu - 180.000 lei

La sfîrșitul discuțiilor de ieri, de la Prefectură, Lucian Flaișer și Alexandru Anghel au afirmat că astăzi vor încerca să sensibilizeze Fondul Proprietății de Stat - București pentru ca acesta să acorde un sprijin financiar firmei TEROM S.A. De fapt, unitatea ieșeană a fost inclusă pe lista întreprinderilor care intră sub incidența Ordonanței 13, de supraveghere economico-financiară. Pe baza acestui act legislativ, S.C. TEROM S.A. ar fi trebuit să primească un suport financiar de cinci miliarde lei anul trecut. Neacordarea acestor bani a determinat conducerea firmei ieșene să angajeze importante credite financiare, pentru care a plătit dobînzi de peste un miliard lei, după cum au afirmat reprezentanții sindicatului.

Conform datelor pe care le deținem în prezent, ieri managerul ***Ion Ardelean*** a fost plecat la București, pentru a rezolva problema materiei prime de la combinatele petrochimice din țară. Se pare că acestea refuză să mai livreze materie primă unității ieșene, atît timp cît aceasta are importante datorii.

În cursul dimineții de astăzi, la Judecătoria Iași urmează să se desfășoare primul termen al procesului intentat de administrația S.C. TEROM S.A. sindicatului salariaților. În cazul în care instanța va suspenda sau va declara ilegală greva angajaților de la această unitate, greva generală programată să se desfășoare începînd de mîine nu va mai avea loc. De fapt, această grevă generală depinde, în cazul în care instanța nu se va pronunța, și de analiza sindicatului programată astăzi la prînz.

La aceste discuții se va stabili dacă rezultatele grevei de avertisment și cele obținute în urma mitingului de ieri mai fac necesară continuarea conflictului de muncă.

Unul dintre demonstranți a agitat deasupra capului o mătură, dînd de înțeles astfel că managerul firmei trebuie să plece

Emilian Banu a pierdut procesul intentat Gărzii Financiare

■ *el a cerut de la Garda Financiară și Direcția Finanțelor Publice aproape jumătate de miliard de lei*

Tribunalul Iași a respins marți, 5 februarie, acțiunea formulată de ***Emilian Banu***, patronul firmei ***"Astra Holding"*** S.R.L. din Galați, împotriva Gărzii Financiare din Iași și a Direcției Generale a Finanțelor Publice și Controlului Financiar de Stat. Precizăm că în această acțiune Emilian Banu a solicitat instanței să oblige cele două instituții să-i achite suma de 479.915.780 lei reprezentînd contravaloarea a 37.482 de seturi de lenjerie. Patronul firmei gălățene a mai cerut ca unitățile pîrîte să achite și cheltuielile de judecată în valoare de 55.059.118 lei. După cum am mai menționat, însă, instanța nu i-a admis lui Emilian Banu nici una dintre aceste cereri, dînd cîștig de cauză Gărzii Financiare.

Amintim că Emilian Banu este creierul afacerii "Lenjeria", afacere în care a fost implicat și subprefectul de Iași, ***Alexandru Anghel***. După ce Garda Financiară i-a confiscat lui Emilian Banu marfă în valoare de aproape jumătate de miliard de lei, omul de afaceri din Galați a fost cercetat de Poliție și Parchet, fiind scos de sub urmărire penală. Ulterior, Parchetul General a infirmat parțial aceste soluții, concluzionînd că patronul firmei gălățene a săvîrșit o contravenție sancționată cu confiscarea mărfii și plata unei amenzi egală cu valoarea mărfii. Însă, în cele din urmă, Emilian Banu a obținut o sentință definitivă favorabilă la Tribunalul Bacău. Potrivit verdictului pronunțat la Bacău, Emilian Banu a obținut anularea procesului verbal de constatare și contravenție întocmit de Garda Financiară Iași. În aceste condiții, patronul firmei "Astra Holding" a dat în judecată Garda Financiară solicitînd contravaloarea a 37.482 seturi lenjerie de pat, acțiune care, așa cum am mai precizat, i-a fost respinsă. După toate probabilitățile, patronul gălățean va formula apel. **(N. MANOLIU)**

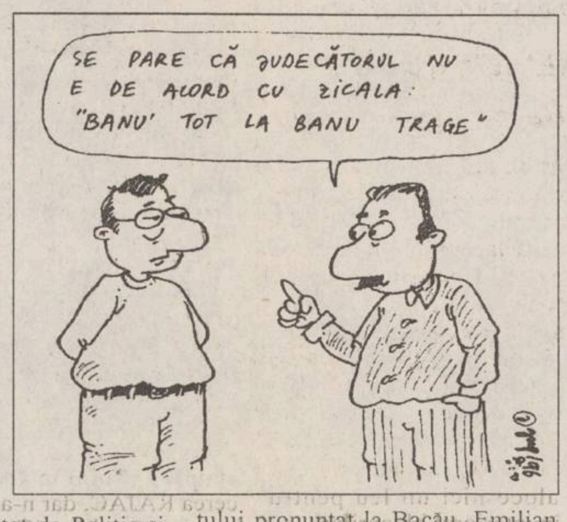
SE PARE CĂ JUDECĂTORUL NU E DE ACORD CU ZICALA: "BANU' TOT LA BANU TRAGE"

Ore de sport desfășurate pe holurile școlii

■ *Liceul "Garabet Ibrăileanu" nu are sală de sport*

Liceul teoretic "Garabet Ibrăileanu" este singurul liceu din Iași care nu are o sală de sport, orele la acest obiect de studiu desfășurîndu-se în condiții improvizate. Situația aceasta există încă de la construirea clădirii, respectiv de 40 de ani, sala de sport nefiind luată în calculul proiectantului. Și totuși, în programa de învățămînt la acest liceu sînt prevăzute 72 ore de sport.

Pe timpul iernii, orele respective sînt ținute pe holurile liceului. Deși una din sălile de clasă de la parterul clădirii a fost transformată în sală de sport, situația a rămas neschimbată. Dimensiunile necorespunzătoare ale sălii improvizate nu permit decît claselor I-IV să-și desfășoare orele.

"Bineînțeles că orele de sport ținute pe holuri crează dezordine, perturbînd liniștea necesară celorlalte clase. Cum poți însă să le spui elevilor să nu alerge sau să țipe la orele de sport? Toți directorii pe care i-a avut liceul timp de 40 de ani au cerut construirea unei săli, Inspectoratul școlar județean făcînd doar promisiuni în vînt", ne-a declarat ***Mioara Girtan***, directorul Liceului "Garabet Ibrăileanu". Răspunsul dat de inspectorul general, ***Rodica Luca***, la această problemă - ***"vom căuta să realizăm acest proiect după ce vom termina cu lucrările la Liceul «Național», Liceul «C. Negruzzi», Școala generală nr. 8, Liceul «M.Eminescu» în funcție de fondurile financiare de care dispunem***" - nu a dat însă mari speranțe conducerii Liceului "Garabet Ibrăileanu".

Precizăm că anul acesta, din cele 10 miliarde de lei solicitate de IȘJ Iași Ministerului Învățămîntului au fost aprobate doar 4,2 miliarde de lei. Această sumă, se pare că nu va acoperi nici măcar lucrările de consolidare necesare la unele licee ieșene. Cu toate acestea, Liceul "G.Ibrăileanu" a închiriat etajul II al clădirii Facultății de Științe Economice "Petre Andrei", banii de pe chirie vărsîndu-se în bugetul IȘJ. ***"Am solicitat IȘJ să ne furnizeze niște bani din chiria pe care o luăm de la Facultatea "Petre Andrei" în vederea cumpărării unei rețele de calculatoare sau pentru începerea lucrărilor de construcție a sălii de sport. Inspectorul general ne-a răspuns că prin ordin ministerial acești bani folosesc în achitarea datoriilor față de regiile autonome (RENEL, RAT, RAJAC).***", a mai precizat Mioara Girtan, directorul Liceului "G.Ibrăileanu".

În concluzie, cei 1100 elevi ai Liceului "G.Ibrăileanu" sînt nevoiți să-și desfășoare ore de sport pe holurile liceului, așteptînd primăvara pentru a juca un meci de fotbal sau baschet în curte. **(M. POPESCU)**

Un student de 39 ani a fost prădat în sala de așteptare a Gării Iași

Parchetul de pe lîngă Tribunalul Iași a dispus recent arestarea lui Mihăiță Roșu (24 ani), din comuna Sirețel (județul Iași), învinuit de furt calificat în dauna avutului privat. În ziua de 16 ianuarie a.c., Mihăiță Roșu a sustras o geantă diplomat cu instrumente muzicale aparținînd lui Nicolae Crețu (39 ani), din localitatea Mălini (județul Suceava), student în anul I la Academia de Artă, din Iași. Furtul a avut loc în sala de așteptare, clasa I, din Gara Iași, în momentul în care Nicolae Crețu tocmai ațipise. În geantă se găseau un flaut argintat, două fluiere, o piculină și o tilincă, estimate de proprietar la 8 milioane lei. Hoțul a fost identificat și prins după trei zile, de către subofițerii postului de Poliție TF din Gara Iași. Instrumentele muzicale furate au fost recuperate integral și restituite persoanei păgubite. **(V. ISPIR)**

LUMEA PE DOS

Prins la volan fără permis de conducere

Marți, 5 februarie 1996, la ora 13, pe strada Străpungerii-Silvestru, polițiștii l-au depistat și identificat pe Iulian Emilian Tudose, din Iași, inginer la SC "RODAE" SA filiala Iași, care conducea autoturismul marca Ford Escort, IS-327, fără să posede permis de conducere. Iulian Emilian Tudose nu mai deține carnet de conducător auto din anul 1987, cînd i-a fost anulat pentru conducere în stare de ebrietate. Poliția i-a întocmit dosar penal.

Autoturism abandonat

Un autoturism Dacia 1310, IS-6199512, care fusese furat din Iași, în noaptea de 19/20 ianuarie 1996, a fost găsit abandonat în ziua de 3 februarie a.c., în satul Gura Bohotin, comuna Gorban, județul Iași. Automobilul aparține lui Adel Kerim, din Israel. După verificările efectuate de Poliție, a fost identificat autorul furtului - Dan Constantin Corduneanu (34 ani), din Iași, reținut în continuare pentru cercetări.

Doi hoți de vite

Mihai Surdu (26 ani) și Vasile Balica (27 ani), ambii din comuna Voinești (județul Iași), au fost arestați luni, 5 februarie a.c., pentru furt calificat în dauna avutului privat. Învinuiții au furat pe timp de noapte, la 21/22 decembrie 1995 și 2/3 februarie 1996, trei vite din grajdurile unor gospodari din Miroslava. Ulterior, hoții au sacrificat animalele furate în curtea casei lui Ion Sturzu, din Iași, șos. Voinești, și au vîndut carnea la două societăți comerciale ieșene. Odată cu Mihai Surdu și Vasile Balica, procurorii Parchetului de pe lîngă Judecătoria Iași vor ancheta și pe Ion Sturzu, acuzat de complicitate.

SOCIETATEA DE ASISTENȚĂ FINANCIARĂ ȘI INVESTIȚII
FINANCIAL SERVICES AND INVESTMENT COMPANY
SAFI SA

anunță

ACORDAREA DE FINANȚĂRI PENTRU PERSOANE JURIDICE

DE CĂTRE

FONDUL MUTUAL AL OAMENILOR DE AFACERI

Informații la
Centrul Teritorial SAFI pentru zona Moldova
Tel./fax 032/214906

SC METALO Chimice SA
Str. Sf. Lazăr nr. 4, bl. P. Curcanu, tel. 032/116162, fax 032/114407

angajează

ȘOFER
cu calificarea de mecanic auto pentru mașina Raba-Furgon 10 to.

Condiții: carnet de conducere cu categoriile A, B, C, D și fără antecedente penale.

Relații la sediul societății, str. Sf. Lazăr nr. 4, birou Plan organizarea muncii, personal și la telefon 116162.

Aveți încredere în profesionalismul dumneavoastră?
Sînteți un tînăr dinamic?
Alăturați-vă forțele de o FORȚĂ!

M.V.D.®

ANGAJEAZĂ:

JURIST - vîrsta maximă 30 ani
SECRETARĂ - cunoștințe dactilo, PC, public relations, vîrsta maximă 30 ani
2 COLABORATORI - studii superioare, cunoștințe PC, vîrsta maximă 30 ani
Pentru punctul de lucru din Pașcani
2 COLABORATORI - studii superioare, cunoștințe PC, vîrsta maximă 30 ani, cu domiciliul în Pașcani

Dinamism, acțiune, seriozitate - atuurile viitorului Dvs.!
Cererile de angajare se primesc la Hotel UNIREA, camera 107, după ora 17,00. Informații la telefon 212299, după ora 17,00.

Centrul Cultural Francez din Iași
Bd. Copou 26, tel. 032/147900

organizează un
curs de pregătire pentru
Bacalaureat
și un
curs de
Franceza Afacerilor
în urma căruia candidații se pot înscrie la examenul pentru obținerea Certificatului Practic de Franceză Economică și Comercială.

Înscrierile au loc la sediul Centrului Cultural Francez, zilnic, între orele 15,00 - 18,00.

SC OVERSEAS DISTRIBUTION SRL
Bd. Tudor Vladimirescu 303, tel. 032/212982

unic distribuitor al produselor
Knorr
vă oferă:
➤ plicuri supe - 6 sortimente
➤ cuburi KNORR - 3 sortimente
➤ budinci ALSA-KNORR - 6 sortimente
➤ cremă ALSA-KNORR - 2 sortimente
➤ piure de cartofi
➤ supe instant - 3 sortimente
➤ sosuri KNORR - 5 sortim
➤ gama de băuturi KONDRATOV - CAPPONE

Facilități excepționale!
✓ transport asigurat de firmă
✓ aprovizionare permanentă
✓ condiții de plată avantajoase

PAPER DRAGON
SUCURSALA IAȘI
B-dul COPOU, Nr. 7
tel/fax: 032/214033

Vă oferă en-gros la cele mai mici prețuri:
- Caiete școlare de toate tipurile;
- Hîrtie offset (gramaj 60; 70; 80 g/m2);
- Hîrtie de ambalaj;
- Hîrtie de scris;
- Agende, dosare și registre, notesuri, blocuri de corespondență, plicuri;
- Toată gama de documente tipizate.

PAPER DRAGON LA ÎNDEMÎNA TUTUROR!

Evadați
în grădinile parfumate
și visați
împreună cu
YARDLEY
Gamă completă de cosmetice și parfumuri pentru femei și bărbați.
YARDLEY OF LONDON
Peste 200 de ani de rafinament
DECORA - Piața Unirii
Program 8.oo - 20.oo, duminică 10.oo - 14.oo;
Tel. 142937

"Dacă aveți o priză, folosiți-o cu folos."
NEST electronics
Reduceri de preț la TV GRUNDIG
diag. 55 teletext
Cel mai mic preț din Iași.
Complexul Comercial Ștefan cel Mare (etajul I)
NEST ELECTRONICS
ASIROM
Casa Modei
B-dul Ștefan cel Mare
6600 Iași, Cloșca 10
(complexul comercial din Ștefan cel Mare)
tel. 213284

MONITORUL DE IAȘI

La Universitatea Tehnică

Examenul de admitere va avea loc doar la două obiecte

Universitatea Tehnică "Gh. Asachi" Iași a propus ca, începînd cu 1996, examenul de admitere să se sustină doar la două obiecte. După cum ne-a precizat prof. Victor Bulacovschi, prorector cu probleme didactice la această institutie, urmează ca Ministerul Învățămîntului să aprobe această nouă formulă pentru concursul de admitere. Cele două obiecte de examen vor fi matematica și fizica. Pînă pe 1 martie a.c. Ministerul Învățămîntului va comunica și manualele valabile pentru concursul de admitere la toate specializările.

Facultatea de Științe Economice anunțase initial că examenul de admitere va avea loc la două obiecte obligatorii: matematică și economie, de curînd s-a revenit asupra acestei propuneri. Rectoratul Universității "Al.I.Cuza" a trimis la Ministerul Învățămîntului o adresă în care specifică faptul că pentru admiterea 1996 se va reveni la formula mai veche, respectiv matematica obligatorie iar economia sau geografia la alegere. Facultătile de Matematică si Filosofie din cadrul acestei institutii vor organiza examenul de admitere în luna iulie, spre deosebire de celelalte facultăti care îl organizează în luna septembrie.

Conform Legii învățămîntului, facultățile pot alege perioada de desfășurare a examenului de licență. Prof. Ioan Toderascu, prorector al Universității "Al.I.Cuza" ne-a precizat că majoritatea facultătilor preferă luna septembrie, deoarece în iulie încă mai există o activitate didactică intensă sau cadrele didactice își iau concediu în această perioadă. În plus, la specializările la care concurenta este mică, este mai avantajos, deoarece sînt preluati candidatii picați cu note mari de la specializările cu o mai mare concurentă. **(S. ARADEI)**

Prin Ordonanta 5/1996

Taxele de avizare a jocurilor de noroc au crescut de trei ori

Prin Ordonanța 5/1996, taxele de avizare și atestare pentru jocurile de noroc au fost majorate de trei ori. Astfel, noile taxe pentru eliberarea documentelor de avizare și atestare a jocurilor de noroc sînt: - 2,1 milioane lei pentru fiecare masină mecanică sau electronică cu cîstiguri, fată de 700.000 lei, cît a fost pînă acum; - 3 milioane lei pentru fiecare masă de joc de noroc, fată de 1 milion lei, cît a fost pînă în prezent; - 44 milioane lei pentru o sală de joc tip "Bingo", "Keno" sau alte asemenea, fată de 15 milioane, vechea taxă; - 15% din încasările estimate la data avizării, pe baza documentelor tehnico-economice de eficientă prezentată de agentii economici, pentru activitățile de tip loteristic, pronosticuri sportive și pentru jocurile de tip "Bingo", transmise prin retelele locale de radio TV.

În plus, pentru avizarea mutării aparatelor autorizate dintr-un spatiu în altul se percepe o taxă egală cu 50% din taxa de avizare și atestare. Precizăm că avizele respective sînt valabile timp de 3 ani de la data eliberării, potrivit Hotărîrii Guvernului nr. 486/1992. **(Costel STROESCU)**

Un fenomen nemaiîntîlnit a devastat patru zone forestiere din județ

■ *pădurea dă impresia că un avion tocmai a trecut pe deasupra brazilor, lăsînd în urmă copaci cu vîrfurile tăiate*

Aspect din pădurea Bîrnova, unde, foarte multi copaci sînt căzuți la pămînt sau au vîrfurile retezate

În cursul lunii ianuarie, în patru zone forestiere ale județului Iași - pădurile de la Bîrnova, Poieni - Repedea, pădurea Doi Lei de la Răducăneni și cea de la Dolhești - s-a produs *"un fenomen nemaiîntîlnit în județul Iași"*, după cum ne-a declarat ing. ***Florian Munteanu***, director al Filialei Silvice Iași. Depunerile de gheață și de chiciură, care au persistat un timp îndelungat - de la două săptămîni pe versanții însoriți, pînă la o lună sau chiar mai mult pe versanții umbriți - au determinat ruperea coroanelor a sute de copaci și chiar doborîrea la pămînt a altor cîtorva zeci. În pădurea Bîrnova, de pildă, priveliștea este dezolantă, dar, în același timp, incredibilă. Dacă la poale, unde se regăsesc foioasele, copacii sînt fie doborîți, fie rupți de la jumătate, fie au doar cîteva crengi dezgolite despărțite de trunchi și aruncate la pămînt, pe măsură ce urci și intri în pădurea de rășinoase ai impresia că un avion tocmai a trecut razant pe deasupra brazilor, lăsînd în urmă copaci cu vîrfurile tăiate parcă după o linie dreaptă. Pe alte porțiuni, copacii sînt îndreptați, toți, în aceeași direcție, opusă aceleia dincotro a bătut ninsoarea, cocoșați sub povara copleșitoare a zăpezii. Despre ceea ce s-a întîmplat în aceste zone ne explică ing. Florian Munteanu: " În noaptea de 2 ianuarie a plouat și imediat după aceea a dat înghețul. A urmat o ninsoare măruntă care s-a depus pe ramuri. Stratul de gheață care s-a format a avut o grosime de 1 pînă la 3 centimetri în diametru, sau chiar mai mult, depășindu-se de trei, patru ori rezistența naturală a arborilor. Aceștia au cedat și așa s-a ajuns la ruperea unor părți din coroană sau a arborilor în întregime, producîndu-se, în unele cazuri, chiar dezrădăcinarea copacilor. Deși a fost un fenomen unic, nu se poate vorbi de o calamitate naturală, căci pierderile pe care le-a suferit fondul forestier sînt minore. Au fost afectate circa o mie de metri cubi (mc) de masă lemnoasă, în condițiile în care noi exploatăm 230.000 mc de masă lemnoasă anual. Estimate în bani, pagubele materiale înregistrate pînă acum se ridică la 25 milioane lei. Interesant a fost faptul că acest fenomen a fost concentrat numai în aceste patru zone, nefiind astfel afectate bazinele viticole sau cele pomicole ale județului". Directorul filialei din Iași a ROMSILVA ne-a mai explicat că arborii care au mai mult de o treime din coroană distrusă au fost marcați pentru tăiere, iar cei care au doar vîrfurile retezate vor fi lăsați să trăiască în continuare. "Doar cei care au aspect urît, dezolant, vor fi tăiați. În rest, ați văzut, sînt loturi de pînă la un hectar și jumătate afectate, nu putem defrișa pădurea", a conchis ing. Florian Munteanu. **(Gynella PARFENIE)**

Cauzele crizei de unt

■ *abia în lunile de vară S.C. Lactis va produce o cantitate suficientă pentru piața Iașului*

În urmă cu cîteva săptămîni, la Iași, s-a declanșat o acută criză a untului. În prezent, pe piata municipiului Iași se livrează zilnic aproximativ o tonă și jumătate de unt, din totalul producției de două tone pe zi a societății comerciale Lactis SA (fosta Întreprindere pentru comercializarea și industrializarea laptelui - ICIL), după cum a declarat ieri ***Paraschiva Iliescu***, directorul tehnic al firmei. Această cantitate de unt produsă de Lactis SA este insuficientă fată de cererea, de aproape trei ori mai mare, de pe piață. ***"Zilnic, prelucrăm cincizeci de mii de litri de lapte, cantitate de trei ori mai mică decî în perioada de vară, ceea ce determină reducerea proporțională a producției de unt."*** - a afirmat directorul Iliescu. Acesta consideră că cererea mare de unt și lapte de pe piata ieșeană se datorează faptului că prețurile de comercializare ale celor două produse sînt foarte mici din cauza controlului guvernamental. ***"Prețul untului provenit din import este de circa patru ori mai mare decît cel produs de Lactis SA iar prețul margarinei se apropie de prețul untului românesc. În aceste condiții, este absolut normal ca populația, din care o mare parte are venituri reduse, să consume foarte mult unt. Acestei cereri nu-i putem face față."*** - a conchis Paraschiva Iliescu.

Interesant este că, pe perioada de vară, cînd prețurile legumelor sînt mai scăzute și devin o alternativă mai ieftină pentru alimentația populației, consumul de unt scade semnificativ. În această perioadă a anului, productia de unt a SC Lactis SA se cifrează la aproximativ sase tone pe zi. Cererea de unt de pe piata ieșeană este inferioară producției amintite, fapt ce permite firmei producătoare stocarea unei părți din producție. Directorul Paraschiva Iliescu a declarat că, totuși, aceste stocuri nu asigură consumul normal pe perioada de iarnă. În aceste condiții este normal ca și în cursul săptămînilor următoare criza untului să continue la Iasi.

O propunere interesantă pentru repararea instalațiilor interioare de canalizare

■ *fiecare familie dintr-o asociație de locatari ar putea plăti lunar un abonament la o firmă specializată*

Un lucru evident la ora actuală în Iași îl reprezintă pierderile de apă din rețeaua de distribuție a orașului sau din retelele interioare ale blocurilor. Deși toată lumea sustine că este imposibil ca o familie de patru persoane să consume într-o lună 60 de metri cubi, sau chiar mai mult, RAJAC Iași continuă, lună de lună, să emită facturile fără a întreprinde nimic pentru stoparea fenomenului.

În prezent, nimeni nu știe cu exactitate care este procentul pierderilor de apă, dar diverse statistici apreciază că nivelul acestora se cifrează între 25% și 50% (!) din apa pompată la intrarea în oraș. O bună parte din aceste procente reprezintă pierderile din interiorul blocurilor - în special la cele vechi, cu instalațiile al căror termen de garanție este de mult depășit. Cum în proporție de 90%, ieșenii sînt proprietarii apartamentelor în care locuiesc, RAJAC Iași nu este dispusă să aloce nici un leu pentru reparații în interiorul blocurilor.

O soluție simplă și care poate fi pusă ușor în aplicare a fost oferită de *Teodor Mateescu*, șeful Catedrei de instalații, din cadrul Facultății de Construcții, și, în același timp, membru în Consiliul de administrație al RAJAC Iași: ***"Se poate crea un fel de abonament, în valoare de cîteva sute de lei lunar, și care poate fi perceput odată cu întreținerea. Astfel, Regia Apă-Canal ar avea banii pentru a interveni oricînd ar fi solicitată. O avarie produsă într-un apartament poate costa sute de mii de lei, pe cînd printr-un abonament lunar cetățenii n-ar trebui să mai plătească nimic"***. Această idee simplă a avut-o în vedere și conducerea RAJAC, dar n-a fost niciodată exprimată public. **(G. GACHI)**

Puține șanse pentru a obține o locuință de la Primărie

Fondul locativ de stat este aproape inexistent

■ *afirmă președintele Comisiei pentru repartizarea locuințelor din cadrul Primăriei*

Ieri, la Primăria Iași au avut loc audiențele solicitate săptămînal de către publicul ieșean primarului *Constantin Simirad*. Dintre cele 35 de persoane care s-au prezentat, 16 au solicitat atribuirea unor locuințe. "Din nefericire, aceștia nu pot fi ajutați în nici un mod de Primăria Iași. Pe lîngă faptul că majoritatea nu sînt îndreptățiți să solicite locuințe, deoarece mulți sînt în situația de a-și fi înstrăinat locuințele pe care le-au deținut, Fondul locativ de stat este practic inexistent.

Singurele locuințe care se pot elibera și astfel pot fi atribuite sînt cele ale căror chiriași decedează. Astfel, anul trecut, la circa 1500 de cereri am atribuit numai 128 locuințe, deoarece doar atîtea au fost disponibile. Cel puțin în viitorul apropiat nu văd o rezolvare a acestei probleme, deoarece Fondul locativ de stat nu dispune de locuințe din lipsă de fonduri", ne-a declarat *Nicolae Duică*, șeful Comisiei pentru repartizarea locuințelor, din cadrul Primăriei Iasi. **(C. NICOLAU)**

SAFI ÎȘI PREZINTĂ ACTIVITATEA

SOCIETATEA DE ASISTENȚĂ FINANCIARĂ ȘI INVESTIȚII

SAFI - FMOA

FONDUL MUTUAL AL OAMENILOR DE AFACERI

SAFI SA

- Activul net: **481,7 miliarde lei**
- Nr. C.I. în circulație: **5.560.688** echiv. tip C
- Nr. de investitori: **peste 380.000**
- În anul 1995 valoarea certificatelor de Investitor SAFI-FMOA a avut o creștere echivalentă cu o dobîndă bancară de **120%**.

SIGURANȚĂ ȘI PROFIT

Fondul Mutual al Oamenilor de Afaceri și societatea care îl administrează, SAFI - INVEST S.A. sînt autorizate de Comisia Națională a Valorilor Mobiliare prin deciziile 169/22.09.1995, respectiv 168/22.09.1995.

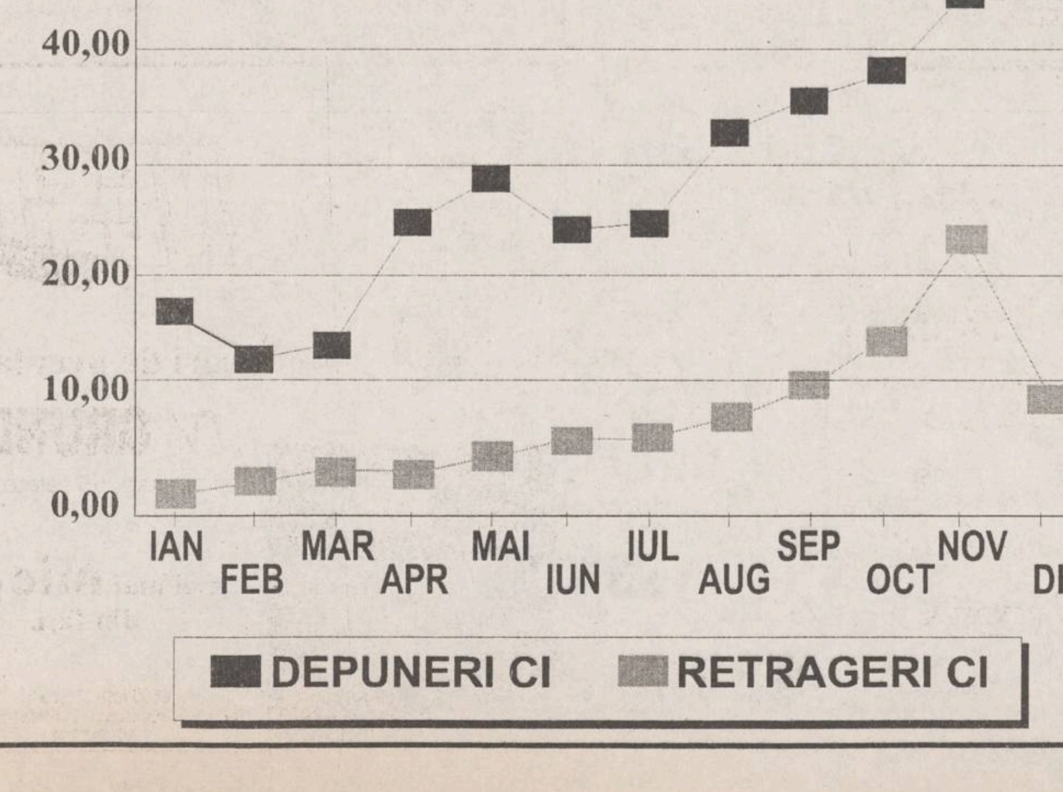

Activul net al Fondului Mutual al Oamenilor de Afaceri a crescut de la 45,2 miliarde lei la începutul anului 1995, la 422,9 miliarde lei la sfîrșitul aceluiași an.

În luna ianuarie a anului 1996 totalul depunerilor a depășit suma de 50 miliarde lei.

Conform datelor existente SAFI-FMOA deține 60% din piața fondurilor mutuale din România.

SAFI - FMOA a onorat prompt răscumpărările de certificate care în 1995 s-au situat la nivelul de 86,1 miliarde lei, din care numai în noiembrie 1995 s-au făcut plăți de 22,7 miliarde lei.

Pentru informații suplimentare:
tel. 032-214.906 de luni pînă vineri,
între orele 10.oo-14.oo

MONITORUL FINANCIAR

Cursurile valutare de referință ale Băncii Naționale a României pentru 07.02.1996:

Valute în cont	Curs lei
1 franc elvețian	2248
1 marcă germană	1838
1 franc francez	5346
1 liră sterlină	4141
1 dolar SUA	2701
1 ECU	3372
1 leu moldovenesc	593

FMOA-SAFI

Valoarea la zi a certificatului de investitor (CI) la Fondul Mutual al Oamenilor de Afaceri (FMOA) - SAFI este de 693.120 lei - tip A, 173.280 lei - tip B și 86.640 lei - tip C. În anul 1995, rentabilitatea CI a fost de 120%. Activul net al Fondului este de 481.750,2 milioane lei. Numărul CI aflate în circulație este de 5.560.688 echivalent tip C. Menționăm că un certificat tip A este echivalent cu 8 certificate tip C iar un certificat tip B este echivalent cu 2 certificate tip C.

Credit Fond

Valoarea la zi a unității de investiție (UI) la Fondul Mutual Credit Fond - administrat de Certinvest - este de 24.800 lei. Activul net al Fondului este de 22.096.056.000 lei. Numărul de UI aflate în circulație este de 890.970.

FRI

Valoarea la zi a certificatului de investitor la Fondul Român de Investiții, administrat de Creditanstalt Invest România - CIRO, este de 37.200 lei, tipul A, și 112.600 lei pentru tipul B.

Fondul de Investitii ARDAF

Valoarea la zi a titlurilor de investiție ARDAF este de 13. 200 lei.

Cursul de schimb al principalelor valute valabil pentru 07.02.1996

Casele de schimb valutar	Dolar SUA		Marcă germană		Liră sterlină	
	C	V	C	V	C	V
Banca Dacia Felix (tel. 145125)	2975	3200	2010	2180	4000	4150
B.R.D. (tel. 211340)	2700	2751	1831	1865	4131	4209
B.R.C.E. (tel. 211738)	2780	2830	1868	1901	4421	4297
Credit Bank (tel. 117591)	3000	3260	1820	2150	4080	4435
Casa de schimb Hygeco (tel. 112035)	3280	3389	2240	2299	-	-
Casa de schimb ACR (tel. 112345)	3250	3350	2250	2320	-	-
BANKCOOP (tel. 211236)	2850	2950	1850	1950	-	-
Casa de schimb Italian (tel. 213123)	3250	3400	2220	2320	4600	5100
Banca "București" (tel. 212009)	2970	3185	1978	2150	4499	4823
Banca Comercială "Ion Tiriac" (tel. 211740)	3000	3100	2125	2200	4400	4500

Dobînzile plătite de băncile comerciale persoanelor fizice pentru depozitele la termen în lei

Durată depozitului	Banca Comercială Română	Banca Română pentru Dezvoltare	Banca "Ion Țiriac"	Banca București	Bankcoop	Banc Post	Credit Bank	Banca Agricolă	Bancorex	Banca "Dacia Felix"
1 lună	45%	43%	48%	45%	44%		42%	42%	45%	48%
3 luni	47%	52.5%	50%	45%	49%	38%	47%	52%	47%	55%
6 luni	46%	53%	42%	41%	47%	40%	48%	47%	47%	43%
9 luni	46%	53.5%		39%	47%		49%	47%	47%	40%
12 luni	46%	54%	40%	38%	50%	42%	50%	50%	47%	35%
la vedere	18%	15%	20%	18%	21%	18%	18%	17%	18%	18%
suma minimă	100 000 lei	100 000 lei	500 000 lei	500 000 lei	200 000 lei	500 000 lei	200 000 lei	500 000 lei	100 000 lei	-

A îmbătrînit modelul suedez?

■ *interviu cu prof. univ. RUDOLF MEIDNER, un membru marcant al social-democrației suedeze*

Modelul suedez a fost invocat, imediat după decembrie 1989, ca o posibilă soluție politică, în stare să împace reminiscențele egalitariste din perioada comunistă cu nevoia de relansare economică, prin trecerea la economia de piață. Altfel spus, modelul suedez pare să reprezinte cea mai blîndă formă de capitalism. Este acest model o alternativă viabilă? Există în Suedia o criză a acestui sistem și care va fi evoluția lui? De aceea vă prezentăm un dialog pe care l-am avut la Stockholm cu unul dintre actorii principali ai social-democrației suedeze.

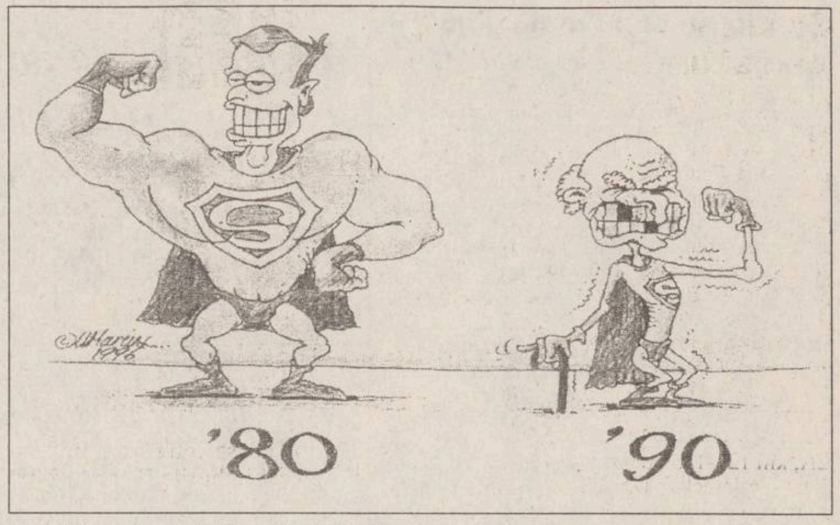

■ *Un amestec de economie de piață și intervenționism de stat*

- Domnule profesor, puteți să rezumați esența modelului suedez printr-o singură frază?

- Modelul suedez este construcția care a asigurat locuri de muncă tuturor, care a creat securitate socială și a adus egalizare în viața societății din Suedia.

- Într-adevăr în perioada de glorie a modelului suedez rata șomajului nu a depășit 1,8% iar protecția socială îmbrăca forme inimaginabile în orice altă țară din lume. Se pare însă că modelul suedez este acum doar un mit, deoarece rata șomajului este de 13% iar securitatea socială este în pericol din cauza descreșterii economice și a colapsului sistemului financiar bancar.

- Da, mulți afirmă că modelul suedez este mort, că este o piesă antică. Acest lucru s-a afirmat cel mai adesea în legătură cu tratativele dintre sindicate și patronat, privind stabilirea salariilor. Unii susțin că ar fi mai bine să se renunțe la sistemul încheierii contractelor colective naționale de muncă. Acest fapt ar constitui o părăsire a principiului solidarității salariilor. Părerea mea este că totuși modelul suedez, așa cum există acum, are șanse să supraviețuiască. În ciuda diferitelor contradicții dintre grupuri există o opinie generală foarte răspîndită: actuala rată a șomajului nu mai poate fi acceptată și foarte mulți cetățeni doresc să fie menținut sistemul de securitate socială.

- Cu un deficit bugetar anual de peste 200 miliarde de coroane va fi probabil mai dificil de menținut. Ce rol joacă proprietatea privată în sistemul suedez?

- Modelul suedez este un amestec de economie de piață și intervenționism de stat. Proprietatea privată asupra mijloacelor de producție este însă un principiu de bază. Socializarea, în sensul în care aceasta a fost folosită în Europa de Est nu are de a face cu modelul suedez. Veți fi uimit să aflați că proporția proprietății de stat (5%) este mult mai mică decît în celelalte țări vest-europene.

■ *Cele mai puternice sindicate sînt în Suedia*

- Care a fost factorul decisiv în impunerea modelului suedez?

- Atunci cînd vorbim despre modelul suedez trebuie să luăm în considerare rolul hotărîtor al mișcării muncitorești. Spre deosebire de alte țări vest-europene în Suedia peste 80% din salariați sînt organizați în sindicate, care și-au creat și o foarte puternică ramură politică social-democratică. Există o colaborare tradițională foarte intimă între reprezentanții Partidului Social Democrat și liderii sindicali. "Actorii" modelului suedez au fost prin urmare guvernanții social-democrați și mișcările sindicale. Ei au urmărit în special menținerea unei rate minime a șomajului și realizarea egalizării în societate printr-o politică activă a forței de muncă, coordonarea politicii salariilor, politica socială globală coroborată cu menținerea unui sector public puternic și cu politica solidară a veniturilor și a locurilor de muncă. Întregul sistem de asistență socială și educație este subvenționat de stat. Fiecare al treilea suedez lucrează în acest domeniu public. Este cel mai mare sector public din țările occidentale, fapt care duce în mod natural la cele mai ridicate impozite din lume.

- Politica solidară a salariilor implică o desprindere a valorii salariului de situația reală a întreprinderilor. Oare acest principiu nu duce la scăderea motivației muncii?

- Întrebarea este justificată, acest punct de vedere există și în Suedia, dar principiul solidarității este de mare importanță pentru a asigura forța acțiunilor sindicale. Muncitorul suedez știe că, dacă va lucra eficient își va păstra locul de muncă dar, în același timp, ar fi drept să se plătească salarii diferite la prestații diferite.

■ *"Există puține popoare care lucrează așa de mult"*

- Unii observatori susțin că actuala criză reprezintă urmarea unei îndelungi guvernări social-democrate, în care tendințele socialiste ale egalizării societății au fost fatale.

- Nu este vorba de tendințe socialiste, ci de modul de a privi omul. Noi avem ca punct de plecare credința că fiecare om dorește să muncească și probabil există puține popoare care lucrează așa de mult. La noi, peste 80% din femei și-au manifestat dorința de a avea un loc de muncă. Există numeroase sondaje, care arată că oamenii suferă foarte mult cînd sînt în șomaj. Deși sînt social-democrat, afirm totuși că sîntem răspunzători, și noi, pentru criza actuală deoarece în anii '80, social-democrații nu au mai respectat unele principii ale modelului suedez. Mă refer în primul rînd la faptul că politica financiară și cea a impozitelor nu a mai fost o politică restrictivă, în stare să contrabalanseze atmosfera foarte încinsă, extrem de liberală, din acea perioadă. **(Constantin SEVERIN)**

Evenimente deosebite la granița cu Republica Moldova

■ *33 de cetățeni din Bangladesh au trecut ilegal granița*

In ultimii ani, grănicerii din ***Brigada "Moldova" Iași*** s-au confruntat cu tot mai frecvente cazuri de trecere frauduloasă a graniței de către cetățeni din Asia, care tranzitează ilegal Estul Europei, cu scopul de a ajunge în Occident. O ultimă astfel de "captură" a avut loc în noaptea de 31 ian./1 feb. 1996, în zona "Rogojeni" (județul Galați), cînd 33 de bărbați din Bangladesh au fost reținuți după ce au trecut Prutul, pe gheață, dinspre Republica Moldova.

Emigranții din Bangladesh tranzitau prin România, fiind convinși că aici se pot obține foarte ușor vize pentru țările din Occident. Un alt fenomen negativ, căruia grănicerii trebuie să-i facă față, este contrabanda de țigări, după cum ne-a precizat lt.col. ***Zaharia Ivașcu,*** din cadrul Brigăzii de grăniceri "Moldova" Iași. În ziua de 4 februarie 1996 a fost reținut Iurea Botea, din Republica Moldova, care după ce a trecut de punctul de frontieră Ungheni-Iași, a sărit din tren, avînd cu el o geantă cu 49 cartușe de țigări, pe care urma să le vîndă în scop de speculă. Doi șoferi de autobuze, ***Nicolae Bria*** și ***Dumitru Mocanu,*** ambii din Republica Moldova, au fost prinși în data de 4 februarie a.c., la Gura Prutului (jud. Galați), transportînd țigări, în valoare totală de 32 milioane lei, fără să poată justifica cu facturi proveniența lor. Le-a fost confiscată marfa și li s-a aplicat interdicția de a intra în România pe o perioadă de un an de zile.

Și un caz care face notă discordantă cu cele de mai sus - trei tineri din Republica Moldova, ***Gheorghe Obreja*** (22 ani), ***Vasile Buzdugan*** (19 ani) și ***Anatol Oprea*** (16 ani) au fost depistați în noaptea de 4/5 februarie a.c., în jurul orei 2.00, după ce traversaseră Prutul, pe gheață, în apropiere de Brănești-Galați. Chestionați de grăniceri, tinerii au declarat că doreau să ajungă la Focșani, în căutarea unui loc de muncă. **(Valentin ISPIR)**

Anul trecut

Principalele investiții pentru protecția mediului

Principalele investiții în domeniul protecției mediului au fost făcute, în 1995, de către ***RAJAC Iași,*** în cadrul procesului de dezvoltare și retehnologizare a ***Stației de Epurare de la Holboca*** (investiție cifrată la 6,345 miliarde lei), pentru reabilitarea rețelei de canalizare a Iașului - 198,4 milioane lei și pentru lucrările de canalizare realizate în municipiul Pașcani - 734 milioane lei. De asemenea, R.A. Citadin a cheltuit peste două miliarde lei pentru reamenajarea Vărsătoarei de la Tomești, iar ***S.C. UNIREA S.A.*** a realizat, din surse proprii, o instalație de recirculare și răcire și o stație de preepurare a apelor uzate, investiții în valoare de un miliard 316 milioane lei. În 1995, ***Agenția pentru Protecția Mediului Iași*** (APM) a efectuat 2066 controale, soldate cu 370 de amenzi în valoare totală de peste 86 milioane lei. 61% dintre amenzi au fost date pentru nerespectarea condițiilor legale de salubrizare și pentru modul necorespunzător de gestionare a deșeurilor, 16% pentru lipsa actelor reglementare, 12% pentru neîncadrarea în standarde și normative, iar 6% pentru distrugerea vegetației și a spațiilor verzi. Cu ocazia controalelor menționate, APM a dispus 4171 măsuri tehnice și de organizare, care au avut ca scop reducerea poluării de către unitățile verificate. (**G. PARFENIE)**

LABORATORUL DE ANALIZE al Societății PROFAMILIA

efectuează toate analizele de laborator
(hematologie, biochimie, bacteriologie, imunologie),
în condiții ultramoderne cu un personal de înaltă calificare
De asemenea, se lucrează în regim de urgență test de diagnostic pentru sarcină, al cărui rezultat îl primiți în 10 minute.

Str. Chișinăului nr. 11C, sc. D, parter. Telefon 230431
Program zilnic 7⁰⁰ -17⁰⁰, sîmbătă-duminică 9⁰⁰ -11⁰⁰.

INSTITUTUL EUROPEAN PENTRU COOPERARE CULTURAL ȘTIINȚIFICĂ IAȘI
str. Cronicar Mustea nr. 17, Iași
tel. 032/127311, fax 032/ 230197

Serviciile oferite de Institutul European Iași prin departamentele de profil sînt:
- **grafică publicitară**
- **imprimare tipografică**

(formulare tipizate, etichete pt. ambalaje individuale și colective în 1-6 culori, autocolante, prospecte, pliante și mape publicitare, cataloage de produse, calendare, broșuri, cărți, ecusoane și alte tipărituri plastificate pînă la format A3 etc)

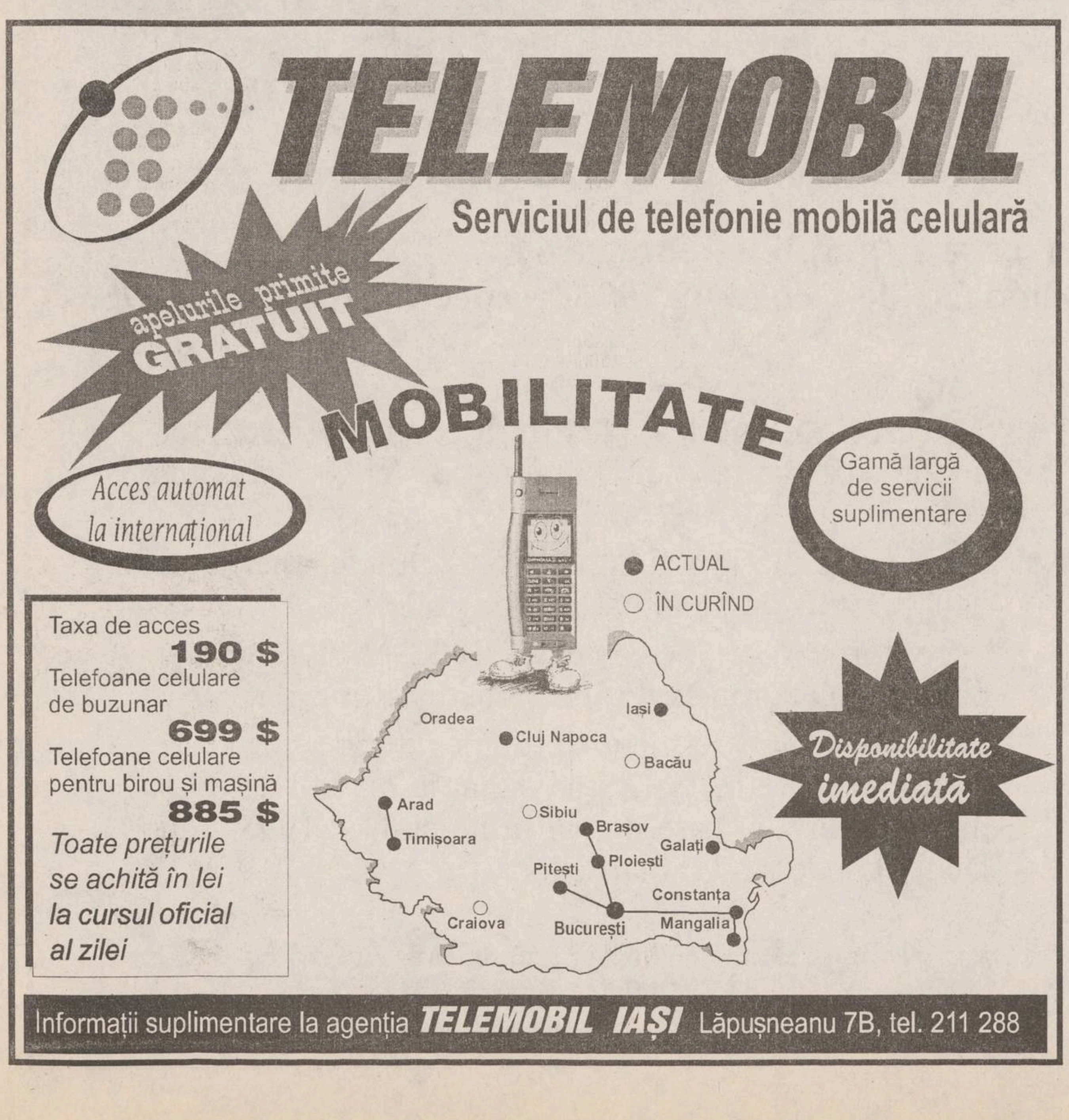
TELEMOBIL
Serviciul de telefonie mobilă celulară

apelurile primite GRATUIT
MOBILITATE
Acces automat la internațional
Gamă largă de servicii suplimentare
● ACTUAL
○ ÎN CURÎND
Oradea
Cluj Napoca
Iași
Bacău
Arad
Timișoara
Sibiu
Brașov
Galați
Pitești
Ploiești
Constanța
Craiova
București
Mangalia
Disponibilitate imediată

Taxa de acces
190 $
Telefoane celulare de buzunar
699 $
Telefoane celulare pentru birou și mașină
885 $
Toate prețurile se achită în lei la cursul oficial al zilei

Informații suplimentare la agenția ***TELEMOBIL IAȘI*** Lăpușneanu 7B, tel. 211 288

CORPO SAN
societate specializată în servicii medicale mobile

oferă

ASISTENȚĂ MEDICALĂ NON STOP

Corpo San stă la dispoziția dumneavoastră 24 de ore din 24.

În orice moment din zi sau din noapte veți putea beneficia de serviciile **Corpo San**, dînd un simplu telefon.

Un echipaj medical de înaltă calificare se va deplasa de fiecare dată, în maximă urgență, la dumneavoastră.

Sistemul de asistență medicală de urgență la domiciliu devine o realitate.

Un simplu telefon și **Corpo San** va fi acolo unde este nevoie de ajutor.

Vă reamintim pe scurt serviciile pe care Corpo San vi le oferă **NON STOP**:
- consultații medicale la domiciliul pacientului, cu deplasare la pacient în regim de maximă urgență
- tratamente de urgență la domiciliul pacinetului
- transportul și internarea pacientului în cazuri de necesitate
- analize de laborator la domiciliul bolnavului
- tratamente injectabile, intravenoase și intramusculare, la domiciliul pacientului
- eliberarea de rețete în regim compensat, precum și eliberarea altor acte medicale.

Apelați
NON STOP
CORPO SAN
la telefon
113.130
SOSIM IMEDIAT

MIERCURI
7 februarie 1996
Inclus în nr. 30 (1397)

monitorul
Sport

SECŢIUNEA B
SPORT,
PUBLICITATE,
DIVERTISMENT

Alina Motoc - maestră FIDE!

După ce a cucerit titlul national de junioare, tînăra șahistă ieșeană Alina Motoc a avut frumoasa surpriză de a afla că este și maestră FIDE. Acest titlu, o veritabilă trambulină pentru rîvnita demnitate de maestru internațional, este o premieră pentru șahul românesc dacă ne amintim că Alina are numai zece ani și jumătate! Nouă nu ne rămîne decît să sperăm că copilul minune al șahului ieșean va deveni o valoare certă! **(N.G.)**

Lupte

Frații Corduneanu - la Ankara

La turneul internațional de lupte greco-romane "Nikola Petrov" programat la Sofia în perioada 9-11 februarie, România va fi reprezentată la 9 categorii: Marian Manolescu (48 kg), Valentin Rebeja (52 kg), Marian Sandu (57 kg), Leonard Frîncu (62 kg), rezervă - Constantin Ozachievici, Ender Memet (68 kg) - rezervă Gheorghe Bica, Constantin Mircea (74 kg), Petre Șudureac (90 kg), Ion Țicală (100 kg) și Laurențiu Amariei (130 kg). Antrenori - Nicolae Pavel și Ion Dragomir. Arbitru: Constantin Bușoi. Tot în aceeași perioadă, la Ankara (Turcia) se va desfășura turneul "Yasar Dogu" la lupte libere. Vor face deplasarea: Gheorghe Corduneanu (48 kg), Constantin Corduneanu (52 kg), Bogdan Ciufulescu și Aurel Cimpoieru (57 kg), Șerban Munjiev (62 kg), Maricel Bălan (68 kg), Dan Lungu (74 kg) și Nicolae Ghiță (82 kg). Antrenori - Petru Coman și Ladislau Simon - a informat secretarul general al FR Lupte, Gheorghe Urian.

Poli - eterna poveste

Vicepreședintele Romeo Zlăvog a avut un accident de mașină

■ *din fericire, totul a fost doar o sperietură* ■ *astăzi, pe terenul Politehnica II, de la ora 14.00, Politehnica Iași va întîlni pe F.C. Bucovina Suceava*

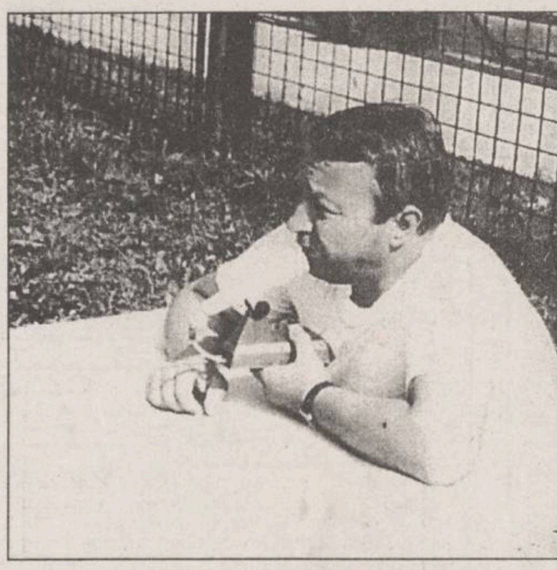

Reflecții rutiere cu Romeo Zlăvog

Ieri, Politehnica a efectuat primul antrenament în Iași după cantonamentul de la Predeal. Dacă pe Valea Prahovei, fotbaliștii ieșeni s-au bucurat doar în trei rînduri de prezența mingii, primul contact cu zăpada din Copou s-a făcut în prezența "obiectului". La această ședință de pregătire a ajuns cu oarecare întîrziere și Emil Trîmbițaș care ne-a declarat că aproape sigur se va transfera la Poli, dorința lui neavînd, după spusele jucătorului, piedici din partea conducerii lui F.C. Onești, ultimul club la care a evoluat ex-băcăuanul. Așadar, astăzi de la ora 14.00, în meciul amical ce va avea loc pe terenul Politehnica II cu F.C. Bucovina Suceava, spectatorii, ce vor beneficia de intrare liberă, vor putea să urmărească doi jucători noi. Aceasta deoarece în cursul serii de ieri era așteptat de la Odorheiu-Secuiesc și Csifö. Harghiteanul trebuia să vină în Iași alături de Lörinczi cu mașina vicepreședintelui Politehnicii, Romeo Zlăvog, care a plecat ieri dimineață la Odorheiu-Secuiesc pentru definitivarea transferului lui Csifö. Din păcate, pe raza comunei Filipești, autoturismul conducătorului ieșean s-a răsturnat pentru a evita coliziunea cu alte două autovehicule implicate într-un accident destul de grav. Urmările acestui incident au fost însă minore pentru vicepreședintele Politehnicii, care s-a ales cu un far spart și o sperietură zdravănă, Romeo Zlăvog întorcîndu-se totuși în Iași la volanul propriei mașini. Contactați telefonic, Lörinczi și Csifö au fost chemați la echipă, semnarea contractului lui Csifö urmînd a fi făcut la o dată ulterioară. Cel de-al treilea jucător vizat de a fi transferat la Poli, Constantin Arăpașu, va sosi, după toate probabilitățile, în această seară în "dulcele tîrg". "Ghid" îi va fi tot neobositul Romeo Zlăvog, care se deplasează astăzi laGalați pentru ultimele discuții cu președintele echipei locale Dunărea, Ilie Hagioglu. Să sperăm că va fi un drum fără greutăți!

Dacă de sosiri tot am vorbit, la capitolul plecări, într-o discuție purtată ieri cu Liviu Petrache, acesta și-a manifestat dorința ca, după susținerea examenelor de licență, să se transfere la Bekescsaba. Chestionat referitor la această posibilitate, președintele Politehnicii, Romeo Olteanu, ne-a declarat că nu a mai primit nici un semn de la clubul ungar, așa că transferul lui Petrache nu este deocamdată de actualitate. **(Ovidiu MINEA, Mircea UNGUREANU)**

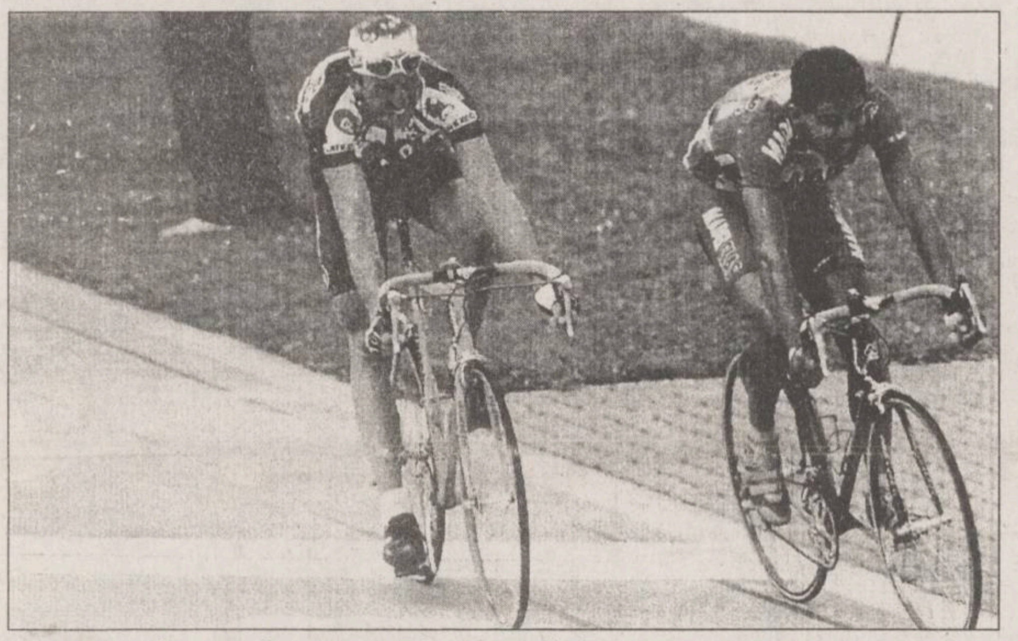

Ce e mai nou în sportul cu pedale

Un pluton verde-alb-roșu

■ *Mapei GB rămîne "number one"!*

Inscrierile oficiale pentru noul sezon s-au încheiat, echipele se cunosc, ca și componenții acestora, transferările pe parcursul anului fiind foarte rar acceptate în ciclism. 11 echipe din 22: culorile italiene vor fi din nou predominante în pluton în sezonul 1996, care se deschide marți cu Grand Prix Marseille. Ca și anul trecut, cea mai puternică grupare rămîne Mapei GB (nr.1 pe 1995), cu un trio de invidiat, eterogen ca naționalități, dar atît de omogen în curse: elvețianul Tony Rominger, spaniolul Abraham Olano, belgianul Johann Museeuw. MG Technogym (nr. 3 în '95), se va baza pe elvețienii Pascal Richard și Ralf Jaerman, iar Gewiss (locul 4) va conta, în principal, tot pe rusul Evgheni Berzin, sprijinit de compatriotul Bobrik. Cele trei echipe transalpine, care, v-ați dat seama, nu sînt în nici un caz compuse numai din italieni (singura italiană 100 % este Carrera lui Chiappucci și Pantani), au dominat clar sezonul trecut, cîștigînd 178 (!) de curse: 71 Mapei, 48 MG, 31 Gewiss. Au penetrat "frontiera" italiană, ONCE, datorită perechii Laurent Jalabert - Alex Zuëlle (53 de succese - locul 2) și Banesto, care își datorează locul 5 (27 de victorii) aproape în exclusivitate "vulturului" Miguel Indurain. De altfel, navarezul nici nu acceptă, deocamdată, în echipa sa decît grade de la sublocotenent în jos. Dar se apropie vremea cînd, așa cum Pedro Delgado l-a primit sub aripa sa pe Miguel, și acesta va lua sub ocrotire un compatriot de mare valoare. Dacă ne amintim de Campionatele Mondiale din Columbia, acesta ar fi, cel mai probabil, Abraham Olano. În spatele acestor cinci "monștri", restul echipelor vor împărți firimiturile. Franța va încerca să uite un an dificil, care a "ucis" două grupări, Le Groupement și apoi, incredibil, Castorama! GAN așteaptă mai mult de la Chris Boardman și Eddy Seigneur. Belgia va conta tot pe Lotto, unde liderului moldovean Andrei Cimil i s-a alăturat Nelissen. În Germania, Telekom mizează în special pe Eric Zabel și pe recent transferatul Bjarne Rijs, danezul fiind al doilea "stranier" în grupul german, alături de ucraineanul Pulnikov. Cei trei vor trebui să acopere eclipsa de formă a lui Olaf Ludwig. Reprezentanta SUA, Motorola, va juca pe "pedala" lui Lance Armstong, fost campion mondial de șosea în 1993. Reprezentanta Olandei, Rabobank, va încerca să-și refacă blazonul, achiziționîndu-i pe experimentații Breukink, Bruynell și Sörensen. În fine, noua echipă elvețiană JJ Loup (cu Meier, Wirz, Aebersold), pare ruda săracă a tuturor celor prezentate anterior.

Din acest sezon, fanii veloului vor trebui să învețe un nou vocabular, pentru că deși denumirile "profesionist" și "amator" vor fi păstrate, aceștia vor fi reuniți, în premieră, în același pluton. Astfel, pînă la 23 de ani, ei vor alerga în categoria "speranțe", iar după această vîrstă, în "elită". În același timp, un profesionist sub 23 de ani poate alege între a participa la "speranțe" sau "elită", dacă are loc în echipa sa și dacă se simte în stare. Această măsură are un dublu efect, conducînd și la admiterea profesioniștilor la Jocurile Olimpice. O inovație care ne poate oferi un duel Indurain - Rominger la Atlanta, în august! **(G. ANGHEL)**

În imagine, Abraham Olano, revelația sfîrșitului de sezon 1995, depășindu-l la sprint pe italianul Gianluca Bortolami.

La trialul de selecție de la Bucuresti

Ieșeanul Ovidiu Bobîrnat și-a reconfirmat valoarea

La sfîrșitul săptămînii trecute, sîmbătă și duminică, la Clubul Național din București a avut loc un trial de selecție pentru lotul național de juniori la box. La această competiție a participat și ieșeanul Ovidiu Bobîrnat **(foto)**, sportiv al clubului Vointa, antrenat de Viorel Soroceanu și Iosif Mathias. Confirmîndu-și valoarea, Bobîrnat a cîștigat ambele meciuri jucate, dispunînd de rapidistul Constantin Cojocaru (abandon în repriza a III-a) și de Valdemar Cucereanu din Alba Iulia (decizie la puncte, 3-0). Trebuie menționat că boxerul din Alba Iulia este vicecampion european de juniori I. Aceste succese i-au asigurat lui Ovidiu Bobîrnat postura de titular în lotul de juniori, care va participa în luna martie la întîlnirea cu echipa Germaniei și în aprilie la un puternic turneu în Austria. Sportivii care vor confirma la aceste comeptiții vor participa în luna septembrie la Campionatul Mondial de juniori din Cuba. De ieri, lotul național a plecat la Constanța, unde va rămîne în cantonament pentru 30 de zile. Iată componența sa completă: 48 kg - C. Baboi (București); 51 kg - Ov. Bobîrnat și V. Cucereanu; 54 kg - Fl. Simion (București) și A. Rîpan (Bistrița); 57 kg - G. Lungu și Fl. Pavel (București); 60 kg - N. Ciobanu (Sadu) și C. Sameș (București); 63,5 kg - P. Balint (București); 67 kg - O. Ionescu (București) și A. Diaconu (Ploiești); 71 kg - V. Pavel (Galați); 75 kg - Șt. Balint și C. Voicu (București); 81 kg - I. Babovschi (Bacău) și Fl. Barb (București); 91 kg - C. Ioniță (București). Antrenorii lotului sînt Vasile Fîntînă și Mihai Nicolau.

Pugilistul Ovidiu Bobîrnat are 18 ani și a susținut 64 de meciuri în cariera sa, cîștigînd 58 din acestea. Este elev în clasa a XI-a la Liceul Industrial Nicolina (director V. Moroșanu), care îl sprijină în mod deosebit în activitatea sportivă de perormanță. Antrenorul Viorel Soroceanu a ținut să facă un apel prin intermediul "Monitorului" către conducerea Cooperativei Meșteșugărești, care patronează clubul Vointa, pentru sprijinirea secției de box de la acest club. Dacă se dorește ca rezulatele de valoare ale pugiliștilor să aibă continuitate, n-ar trebui să ne aducem aminte de ei doar cînd înving. **(Ion C. TEODOR)**

PANORAMIC

Programul turneului sud-american

Uruguay, Peru și Bolivia - adversarele naționalei de tineret

Echipa de tineret a României, condusă de Victor Pițurcă, Grigore Sichitiu și Gabriel Boldici, a plecat ieri cu destinația Montevideo. Echipa lui Pițurcă va juca pe 8 februarie, la Paysandu, cu selecționata Uruguayului. Următoarele meciuri sînt programate la 11 februarie cu formația statului Peru, la Lima și pe 13 februarie, cu Bolivia, la Santa Cruz. De remarcat este faptul că echipa României întîlnește selecționate sud-americane "under 23". Lotul de tineret se întoarce din turneul sud-american pe data de 16 februarie.

Nemulțumit de statutul de rezervă

Panduru vrea să plece de la Benfica

Deși inițial Basarab Panduru declarase că dorește să rămînă la Benfica Lisabona, indiferent dacă este sau nu titular, ieri, ex-stelistul a precizat că s-a săturat de statutul de rezervă și că ar dori să părăsească echipa lusitană. Pe de altă parte, UEFA a anunțat că Benfica va trebui să plătească Stelei 1 milion de dolari pentru transferul fotbalistului român, deși suma comunicată anterior de către forul continental era de 1,5 milioane dolari. Deși UEFA a redus suma, Benfica nu s-a arătat dispusă să o plătească.

Astăzi, la reuniunea organizată de UEFA

Problemele abordate: Superliga europeană și cazul Bosman

Astăzi va avea loc la Geneva o reuniune organizată de UEFA, la care vor lua parte reprezentanți ai cluburilor de top din Europa, precum și membrii ai celor mai importante federații de pe continent. Problemele care se vor discuta sînt cazul Bosman și înființarea unei superligi europene. UEFA va încerca să-i convingă pe delegații prezenți la reuniune să nu schimbe regulamentul de transferări, deși știe că nu are nici o putere să oblige cluburile să se conformeze. În ceea ce privește crearea superligii, aceasta este o idee susținută de cele mai bogate cluburi din Europa. AC Milan, Bayern München, CF Barcelona sau Manchester United sînt nerăbdătoare să se întîlnească regulat într-o astfel de superligă, cu cîștiguri imense din drepturile de televiziune. Organizația fotbalistică europeană a acceptat să lărgească participarea la Cupa Cupelor și Cupa UEFA, ceea ce înseamnă că mult mai multe cluburi își vor cere partea din profiturile realizate din drepturile de televizare. Cîștigătoarea Cupei Ligii și campiona sau vicecampioana unei țări ar putea să acceadă direct în Cupa Cupelor. În ceea ce privește Cupa UEFA, planurile sînt avansate pentru extinderea competiției la 119 echipe.

Pregătirile adversarilor noștri de la Euro '96

Astăzi, meci amical Spania - Norvegia

Astăzi, la Las Palmas, naționala Spaniei va susține un meci amical în compania selecționatei Norvegiei. Datorită calendarului intern extrem de aglomerat, Spania nu va susține decît două partide de pregătire - ambele cu Norvegia - înaintea turneului final din Anglia. Față de partidele precedente, Clemente nu îl va avea la dispoziție pe portarul Andoni Zubizarreta, accidentat. Locul său va fi luat de Jose Canizares, rezerva lui Buyo la Real Madrid. Selecționerul a dezmințit zvonurile conform cărora îl va trimite între buturi pe Toni Jimenez de la Espanyol: "Nu am de gînd să schimb portarul decît dacă vom conduce cu 3-0". După partida de la Las Palmas, Spania și Norvegia se vor întîlni din nou, la Oslo, în luna aprilie. Reprezentativa Spaniei face parte din grupa B la Campionatul European din această vară, alături de Bulgaria, România și Franța.

Pentru omor prin imprudență

James Kelly - cinci ani de închisoare

Un jucător profesionist al echipei engleze de divizia 1, Wolverhampton, a fost condamnat ieri la cinci ani de închisoare, pentru omor prin imprudență. James Kelly, 22 de ani, l-a lovit cu piciorul în cap pe Peter Dunphy, în timpul unei bătăi care a avut loc în septembrie anul trecut, în fața unui hotel din Liverpool. Dunphy, 26 de ani, a decedat instantaneu. În depoziția pe care a făcut-o în fața tribunalului, fostul antrenor al lui Wolverhampton și al naționalei Angliei, Graham Taylor, a mărturisit că Kelly era un jucător popular și demn de încredere.

Atlanta '96

"King" Carl va participa la Olimpiadă

Atletul american Carl Lewis, multiplu campion olimpic, aflat la Atlanta unde probează noile uniforme olimpice, alături Gail Devers și Jackie Joyner-Kersee, a declarat că nu va rata ocazia să fie prezent anul acesta la JO. "Mă simt foarte relaxat. Știu că va fi ultima mea prezență la Jocurile Olimpice. Sînt însă decis să obțin rezultate cît mai bune. Nu pot spune că ultima perioadă a fost ușoară pentru mine. Acum însă sînt pregătit pentru a fi prezent la Atlanta. Știu că sînt mulți care cred în succesul meu, dar tot atîți sînt și cei care nu au încredere în mine. Cînd va veni timpul voi fi pregătit" a încheiat Lewis.

Rugby, Turneul celor 5 Națiuni

Scoția are toate atuurile pentru a cîștiga "Marele Șlem"

În ultimii ani, pe un fond de schimbări tactice în formația lui Skrela, inspirate de la predecesorul său Berbizier, Franța nu mai contează serios în tradiționala competiție a celor cinci, lăsînd loc liber astfel Angliei și Scoției. Și pentru că din teamul "scaietelui", Gavin Hastings își anunțase retragerea, se prefigura o hegemonie pentru mulți ani a Angliei. Lucru vizibil, de altfel, anul trecut, cînd în stil de mare campioană și-a atras "Marele Șlem", după care a fost la un pas și de Cupa Mondială. Un lucru scîrțîie, totuși, deși rugbyul practicat în Albion pare a fi deosebit de spectaculos, deschis, pe trei-sferturi, cu apetit deosebit pentru eseu. Sau poate Scoția reprezintă mai mult decît îi dau gir specialiștii? După două etape în celebra competiție, englezii au pierdut teren în fața "dușmanilor de temut" (cum își spun unii altora cele două echipe) dar nu într-un joc direct, ci pierzînd la mustață pe "Parc des Princes". Cum Franța a încasat-o și ea duminică, drumul pare mai liber ca niciodată scoțienilor către un nou titlu, și mai sigur, către un "Mare Șlem". Programul le este extrem de favorbail, cu joc pe 17 februarie în Țara Galilor, unde musai trebuie să cîștige, după care, în etapa a IV-a, ultima pentru ei, vor primi vizita Angliei pe "Murrayfield". Dacă vă amintiți, totul seamănă cu ce s-a întîmplat anul trecut, doar că întreg programul era inversat, jocul decisiv disputîndu-se la Londra. Atunci, ultimul cuvînt l-au avut englezii (nu fără emoții!). Acum a venit rîndul alb-albaștrilor.

În privința celorlalte trei competitoare va fi interesant de urmărit în primul rînd duelul Irlanda - Țara Galilor, pentru... ultimul loc. Și dacă Franța ține la blazon, totul va ieși la suprafață în jocul direct, ce va avea loc tot în etapa a IV-a, irlandezii anulînd relativa inferioritate tehnică față de galezi prin faptul că joacă acasă. Acesta este calculul hîrtiei, surprizele putînd apărea însă, mai ales că anul acesta toate cele cinci formații par în formă. **(Silviu HOROBEȚ)**

P.S. - Subiectul zilelor acestea rămînea însă oportunitatea primirii Italiei în competiție, lucru ce se preconizează de cîțiva ani. Britanicii oare ce părere au?

A apărut nr. 4/1 februarie 1996, al revistei
Supliment legislativ
Capital
Săptămînal economic și financiar

❒ **O sesizare cu efect de bumerang**
Credibilitatea SAFI depinde de clarificarea acuzațiilor aduse lui Sorin Mahika
❒ **Emil Boroghină: "Nu este altceva dincolo de teatru"**
❒ **Coșmarul sfârșitului de mileniu se numește SIDA**
Milioane de bolnavi și miliarde de dolari luptă cu necruțătorul sindrom.
❒ **Prima înfrângere a blocajului financiar**
Pentru restructurarea a 120 de întreprinderi s-au cheltuit 137 miliarde lei
❒ **"Cocor" zboară după cupoane**
Societatea bucureșteană se află pe lista privatizării în masă
❒ **Piața OTC - iarmarocul acțiunilor**
Înființarea acestei piețe se face cu ajutorul americanilor

INSTITUTUL EUROPEAN
Ultimele apariții editoriale:

Istorie și diplomație
• Dr. Nicolae Lupu
Jurnal american
Colecția *Istorie și diplomație*

TEXTE DE FRONTIERĂ
• Dumitru Danielopol
Jurnal londonez
Colecția *Texte de frontieră*

Istorie și diplomație
• Gh. Barbul, Ion Solacolu
Schimbarea alianțelor României. De la Titulescu la Antonescu
Colecția *Istorie și diplomație*

Complexul Comercial Stefan cel Mare (etajul I)
NEST ELECTRONICS
ASIROM
Casa Modei
B-dul Ștefan cel Mare

Special pentru clienții noștri
filtru de apă **BRITA**
corpuri de iluminat **ITALIA**
caseta video a **Grupului DIVERTIS**
Ceasuri de mînă **Le Duc**

NOU!
Mașini de spălat automatice
ARDO

NEST ELECTRONICS
"Dacă aveți o priză, folosiți-o cu folos."
Produse electronice și electrocasnice
6600 Iași, Cloșca 10
(pasajul comercial din Ștefan cel Mare)
tel. 213284

Ofertă specială pentru elevi !!!

Prețuri promoționale
Paris
Atena
Londra
Viena
Pliant gratuit telefonînd la 032-213450

Împreună vom călători NET
net
Informații și inscrieri:
IAȘI 032-117596
BACĂU 034-118611
SUCEAVA 030-225482
KLM AGENT

AGENDA OMULUI DE AFACERI

INFOTEC

a deschis
un nou magazin de piese auto,
import. Găsiți aici produse BOSCH, SACHS, MONROE, HELLA, MICHELIN, DUNLOP, CASTROL, SHELL și altele.

Şos. Păcurari 75, tel. 250176,
program luni-vineri 9.00-18.00, sîmbătă 9.00-12.00.

CLAVAGET SRL

oferă prin magazinele sale
din incinta COAFOR - Piața Unirii
și COAFOR - "Super Copou"
Produse COLGATE-PALMOLIVE, FARMEC, FA
Produse electronice și electrocasnice
PREȚURI FĂRĂ CONCURENȚĂ!!
Tel. 213362

MOLDROM SA

import - export
materii prime, laminate din oțel
și materiale de construcții

Str. Tătărași nr. 57, tel./fax 173025, 172799, 270499
Contact: Constantin Badea, Director executiv

TOFAN GRUP SA
Filiala Iași

comercializează
anvelope și camere auto

Str. Ghica Vodă 1B (demisol), tel. 114782
Contact: Cornel Arcip, Director

COMITEL SRL

oferă și instalează
echipamente PANASONIC

centrale telefonice, telefaxuri,
audio-video
instalații pentru aer condiționat

Iași - Bd. Copou nr. 3, parter - cam. 2
Tel. 032-210054; 213375

ROTHERM SRL

oferă și instalează echipamente pentru incălzire centrală și condiționarea aerului, import Italia și Franța, reprezentant al firmelor:

RADIANT - microcentrale și cazane de încălzire (gaz metan și motorină)
- arzătoare (gaz metan, motorină și CLU)
CIAT - unități de ventilație, climatizare și tratarea aerului, schimbătoare de căldură cu plăci

Service în garanție și post garanție.
PREȚURI MINIME PENTRU UN CONFORT MAXIM !
Tel./Fax: 032/175105

ABES MED SRL

comercializează
- băuturi: vodcă: PERFECT
  produse VALCO - Baia Mare
  lichioruri
  sucuri
- țigări ● paste făinoase ● dulciuri
- conserve ● margarină ● hîrtie igienică
- produse cosmetice ● detergenți

Bd. Poitiers 14, Centrul comercial Euromarket

SC VIBLANC SA

vinde
- Frigidere "Arctic":
  - 240 l = 640.000 lei
  - 180 l = 540.000 lei
  - 140 l = 450.000 lei
- Aragaze Satu - Mare
  - 4 ochiuri - 310.000 lei
- Congelatoare "Arctic":
  - 210 l = 868.000 lei
  - 160 l = 760.000 lei
  - 120 l = 606.000 lei
- Combine frigorifice - 230 l = 850.000 lei
- Lăzi frigorifice "Arctic" - 113 l = 600.000 lei

Produsele au garanție 12 luni.
Tel. 032/14.22.89; 032/14.80.19

LOG SOFT SRL

desface prin **Magazinul SUNSHINE:**
- componente electronice și aparatură import Germania
- proiectoare, lămpi și becuri cu halogen
- transformatoare toroidale produse de SC PETRA SRL
- faxuri și copiatoare
- consumabile

str. Anastasie Panu 2A, tel. 032/211130, fax: 032/137766

ORU SRL

IMPORTATOR DIRECT - ARTICOLE PAPETĂRIE - MADE ÎN GERMANIA

VĂ OFERĂ
- agende
- biblioraфturi
- hîrtie xerox A4+A3
- diverse articole de papetărie

Vînzări direct din depozit cu RABATURI în funcție de valoarea comenzii.
Str. Păcurari nr. 129, bl. 601, tel/fax: **032/165658**

FIMEX SRL

comercializează:
- televizoare GOLDSTAR
- calculatoare, imprimante
- fax-uri, telefoane, copiatoare, birotică
- consumabile, hîrtie imprimantă și copiator

Asigură service în garanție și postgaranție
Str. Cuza Vodă nr. 8 Tel./Fax: 032/211333

MIXT COM SRL *vinde en gros:*

✓ produse cosmetice:
- Colgate Palmolive cu 3% sub prețul fabricii;
- Farmec Cluj - AC -0%
- deodorante gama Fa, Denim, Impulse, Rexona, 8x4, Extase, Fleurs de Paris
- fixativ, neofix, soluție permanent la rece

✓ detergent

TRANSPORT GRATUIT PE BAZĂ DE COMANDĂ! ***CONDIȚII AVANTAJOASE DE PLATĂ!***
Complex Comercial SIRAJ, stand 3C, tel. 213482

CABINET OBSTETRICĂ-GINECOLOGIE
Viața medicală

- asigură consultații de obstetrică-ginecologie
- tratamente ● mici intervenții (chiuretaje)
- analize ● sexologie

Podu Roș, str. Țutora 4, sc. E, ap. 1, tel. 122034.
Program: zilnic 12,00-19,00, sîmbătă 9,00-14,00.
Contact: Dr. Alexandra Ovănescu, Dr. Masheh Osama

ALFA CIVIC

distribuie
scule, dispozitive, unelte, accesorii
BOSCH, MAKITA, METABO, STAYER, FELISATTI, FIAC, P.G.M., AQUAPOMPE

Tel. 032-222308

ELECTRIC PULS SRL

oferă
- sisteme de alarmă DSC Canada
- componente electronice
- telecomenzi video

Telefon 230059, fax 230094

NATIONAL PROTGUARD
Filiala Iași

servicii de pază și protecție

Hotel Unirea, camera 1204, tel. 117105, 211463
Contact: Iulian Florea, Director economic

IRSIDO SRL

vă oferă en gros
- rechizite de birou (biblioraфturi, caiete mecanice, mape, dosare, capsatoare, perforatoare, seturi de birou) produse ESSELTE - Franța
- articole de scris (pixuri, pixuri ceramice, stilouri, creioane mecanice, evidențiatoare, markere), produse SCHNEIDER - Germania și MICRO - Corea
- hîrtie xerox, hîrtie calc, indigouri

Str. Toma Cozma nr. 7A, tel. 144255

CRISS GROUP SRL

vinde en gross
- băuturi: vodcă: PERFECT, FIRIZA, SATRA, CLUB 22
  rom: PIRAT, COMOARA
  lichioruri (15 sortimente)
- țigări ● paste făinoase ● dulciuri
- conserve: carne, pește ● margarină
- produse cosmetice ● detergenți

Bd. Poitiers 14, Centrul comercial Euromarket, tel. 251759

LIVIUS

- *Calculatoare SALIENT (garanție 3 ani)*
- *Imprimante (ace/jet/laser/color)*
- *Plottere și cutter-plottere ROLAND*
- *Programe de contabilitate CIEL*
- *JURIST-PC: colecție de legi*

str. Fătu 1A, tel/fax:032/11.22.21

PETRA SRL

societate mixtă româno-germană
- transformatoare toroidale de rețea în gama 15VA - 5000 VA
- rebobinări motoare și transformatoare electrice
- acționări electrice și automatizări
- lămpi și becuri cu halogen 20, 50 W
- proiectoare și becuri cu halogen 100(150)W, 300(500)W
- reclame luminoase
- componente electonice și aparatură, import Germania

str. Împăcării nr. 27, tel. 125808, fax 221281

PALLADIAN COMPUTERS

Calculatoare
Service
Multimedia
Imprimante
Software
Subansamble

Cea mai bună OFERTĂ !
Str. Arcu 85, tel. 211696, 250050, fax: 211696

HONDA
S.C. PIT STOP S.R.L.
dealer autorizat pentru Moldova
- motoare de uz general (2.2 -20 CP)
- motopompe (600-2300 l/min)
- generatoare electrice (0.35 - 12 KVA)
- motoare de barcă (2 - 45 CP)

Calitate japoneză originală.
Str. C. Negri 62; Tel 032-147968; Fax 032-211238; CP 171- OP 1 Iași

CANEL SRL

SISTEME DE ALARMĂ
pentru imobile, locuințe etc.

Str. I. C. Brătianu nr. 22
Tel. 032/114821, Tel/Fax: 032/211986

TUDOR MAGNUM

comercializează
- nasturi • fermoare diverse • tercoturi
- ață bumbac și sintrom • elastic • blană sintetică
- capse • pernițe umeri și tricoturi

Program 9.00-18.00 Sîmbăta 10.00-14.00
Str. Fundac Gavril Muzicescu - fostă Banu (lîngă IIRUC), tel.213676.

VÎNZĂRI

Vindem hîrtie ziar neutilizată în procesul de producție, ce poate fi folosită ca ambalaj. Preț 910 lei/kg. Rel. la tel. 230060.

Mori de cereale
-proiectare
- comercializare
- reparații
- montaje
Reprezentant autorizat ***SEMAG TOPLEȚ*** în Moldova, Basarabia și Ucraina.
Înainte de a investi consultați un specialist!
Tel. 032-252204.

Oferim hîrtie ambalaj uz general și hîrtie ambalaj specială (pentru preparate și carne).
Tel. 116864, 116370.

Vînd conductori și cabluri electrice din cupru sau aluminiu, orice dimensiune. **Tel. 210766.**

Multitrade S.R.L. oferă echipament discotecă import Germania, material publicitar. **Tel/fax 032-233702, 032-223205.**

Vînd haină iepure no. 46. Tel. 174635.

ABATOR PIETRĂRIE vinde carcasă porc fără slănină.

■ **Vînd haină blană nutrie, lungă, și haină 3/4, noi. Telefon 144970. (340104)**

■ Vînd moară de porumb - 600 kg/oră, presă de ulei - 1000 kg/zi. Telefon 032/143493, între orele 18,00-21,00. (74457)

■ Vînd S.R.L. înfiintată în 1992, balanta zero. Telefon 110094, după ora 14,00. (74969)

■ Vînd dispozitive cu telecomandă pentru deschiderea automată a portilor vilei dvs. Telefon 032/137119. (340086)

■ Vînd vin nobil și producător. Telefon 122302. (340856)

■ Vînd brac german (2 luni). Telefon 035/471083. (340093)

■ Vînd frigider tip congelator 140 l, putin folosit, la un pret convenabil, și aspirator "Figi", sigilat, model deosebit, filtru cafea și alte aparate electrice de uz casnic, noi, din Ungaria. Toate la pret convenabil. Telefon 123873. (340158)

■ Vînd făină porumb - 350 lei/kg, grisată 450 lei/kg, cantități peste 500 kg, peste o tonă asigur transport. Telefon 117126. (340885)

■ Vînd piele de vitel dubită și vopsită, pentru hamuri și pungi cu aparat contra naturii. Relatii la telefon 173384; 270699. (70720)

■ IMPORTANT. Miraculoasa retetă de Bitter suedez a binecunoscutului doctor Ssants, POATE FI ASTĂZI A DVS. Trebuie doar să trimiteti anticipat la adresa: Andronache Maria, str. I. Creangă nr. 52 Iasi, bl. S1, sc. B, et. 4, ap. 18, suma de 10.000 lei, împreună cu adresa dvs., pentru a primi incredibila retetă, usor lizibilă, care vă vindecă de peste 50 de afectiuni (gripă-cancer). La primirea retetei, veti putea opta pentru o mostră din acest miraculos medicament, preparat natural din plante. Garantez expedierea în 3 (trei) zile de la primirea sumei. (72031)

AUTO MOTO

■ **Vînd set complet perii spălătorie auto tip ARAL. Pret negociabil 1000 DM. Relatii la telefon 033/732011. (638249)**

■ **Vînd Citroen AX 11 RE, fabricatie Germania, neînmatriculat, an fabricatie 1989, stare tehnică bună. Pret negociabil 5400 DM. Relatii la telefon 033/732011. (638250)**

■ **Vînd Renault Trafic Bus, an fabricatie 1989, neînmatriculat, stare tehnică bună, pe benzină, tractiune fată. Pret negociabil, 8000 DM. Relatii la telefon 033/732011. (638249)**

■ **Vînd Auto-service cu toate dotările, șoseaua Bucium nr. 30. Relatii la telefoanele 145647 sau 165689. (74951)**

■ **Vînd autoturism Mercedes 190, pe benzină. Stare exceptională. Preț negociabil. Relații la telefon 033/734771, între orele 12,00-18,00.**

■ Banca Agricolă Sucursala Iasi scoate la vînzare un motor ARO 127 D, patru masini tricotat și trei masini de cusut și surfilat, toate în stare perfectă de functionare. Relatii la telefon 215956, interior 304. (340903)

■ Vînd urgent Volvo 343, în stare perfectă de functionare cu carte identitate, inspectia tehnică pînă în 1997, asigurare CASCO 1996. Pascani, telefon 762139. (340102)

■ Vînd două planetare lungi, de Dacia 1300 în perfectă stare (15.000 km. parcursi). Pret convenabil. Telefon 170035, după ora 16.00. (340915)

ELECTRONICE

Vînd xerox PANASONIC de înaltă performanță. Tel. 130561, 230014.

CASE - TERENURI

■ **Vînd casă cu grădină în suprafață de 2,05 ha în loc. Bucecea, Botoșani. Telefon 031/531071.**

■ Vînd teren construibil, 1000 mp, în satul Valea Adîncă, comuna Miroslava. Relatii la familia Barău Petru. (340132)

■ Vînd teren construibil, 1200 mp, sat Bordea, com. Grajduri, pret negociabil. Telefon 65 - Grajduri. (340160)

■ Vînd urgent casă 3 camere plus dependinte, 100 mp, în stradela Moara de Vînt nr. 27. Pret informativ - 50 milioane lei. Telefon 173461. (340894)

■ Vînd casă neterminată și 1000 mp teren în satul Valea Adîncă. Telefon 159951. (340184)

SUNAȚI ACUM

AGENȚIA CASTER
- tranzacții imobiliare (case, terenuri)
- intermediem vînzări, închirieri și schimburi de case, apartamente și terenuri.

Înscrierea în baza de date și reclamă (presă și radio) gratuită.
Ofertă actualizată permanent pe computer.
Perfectarea actelor în regim de urgență,
Pentru informații suplimentare sunați acum la tel. **142110/106**, între orele 9.00-19.00, sîmbăta 9.00-14.00.
Hotel Unirea, cam. **106**.

AGENȚIA CASTER
vinde
apartament 3 camere decomandate, 2 balcoane, stare foarte bună, Piața Voievozilor. Preț aproximativ, 30 milioane lei.
Pentru informații suplimentare sunați la tel. **142110/106**, între orele 9.00-19.00, sîmbăta 9.00-14.00.
Hotel Unirea, cam. **106**.

AGENȚIA CASTER
vinde
apartament 4 camere, decomandate, 100 mp., et. 2, bloc nou, Nicolina I. Preț aproximativ 35 mil. lei.
Pentru informații suplimentare sunați la tel. **142110/106**, între orele 9.00-19.00, sîmbăta 9.00-14.00.
Hotel Unirea, cam. **106**.

AGENȚIA CASTER
vinde
terenuri în zone bune, diverse utilizări.
Prețuri avantajoase.
Pentru informații suplimentare sunați la tel. **142110/106**, între orele 9.00-19.00, sîmbăta 9.00-14.00.
Hotel Unirea, cam. **106**.

CUMPĂRĂRI

■ **Cumpăr obiecte din aur (mari). Telefon 018/613231, Iași. (73445)**

■ Cumpăr dolari 3270-3380 lei/buc., mărci 2280-2350 lei/buc. Telefon 161489. (340064)

■ Cumpăr apartament 2 camere. Telefon 232813. (340151)

■ Cumpăr apartament 2 camere, decomandat, zona Alexandru, Dacia. Ofer pînă în 15 milioane. Telefon 162606. (340162)

■ Cumpăr grîu panificatie, fără tăciune. Ofer 230 lei/kg, asigur transportul. Telefon 117126. (340885)

AGENȚIA CASTER
cumpără și închiriază
garsoniere, apartamente, case, terenuri, spații comerciale, spații producție.
Pentru informații suplimentare sunați la tel. **142110/106**, între orele 9,00-14,30 și 16,00-19,00.
Hotel Unirea, cam. **106**.

AGENȚIA CASTER
cumpără urgent
apartament 2-3 camere, decomandate, etaj intermediar, zonele Independenței, Oancea, Podu Roș, Gară, Autogară.
Preț avantajos.
Pentru informații suplimentare sunați la tel. **142110/106**, între orele 9.00-19.00, sîmbăta 9.00-14.00.
Hotel Unirea, cam. **106**.

AGENȚIA CASTER
cumpără
1, 2, 3, 4 camere, indiferent de zonă și stare. Prețuri avantajoase, funcție de zonă, amplasare și amenajări.
Pentru informații suplimentare sunați la tel. **142110/106**, între orele 9.00-19.00, sîmbăta 9.00-14.00.
Hotel Unirea, cam. **106**.

ÎNCHIRIERI

AGENȚIA CASTER
caută spre închiriere
garaj în zona Socola - Țutora.
Pentru informații suplimentare sunați la tel. **142110/106**, între orele 9.00-19.00, sîmbăta 9.00-14.00.
Hotel Unirea, cam. **106**.

AGENȚIA CASTER
caută spre închiriere
casă în București, cu spațiu pentru birouri în suprafață de 80-100 mp, cu 1(2) dormitoare și cu telefon.
Pentru informații suplimentare sunați la tel. **142110/106**, între orele 9.00-19.00, sîmbăta 9.00-14.00.
Hotel Unirea, cam. **106**.

AGENȚIA CASTER
caută spre închiriere
spațiu comercial în Iași, zonă centrală sau semicentrală, în suprafață minimă de 50 mp - 200 mp.
Pentru informații suplimentare sunați la tel. **142110/106**, între orele 9.00-19.00, sîmbăta 9.00-14.00.
Hotel Unirea, cam. **106**.

AGENȚIA CASTER
caută spre închiriere
apartamente cu 1, 2 sau 3 camere, preț avantajos.
Pentru informații suplimentare sunați la tel. **142110/106**, între orele 9.00-19.00, sîmbăta 9.00-14.00.
Hotel Unirea, cam. **106**.

Ofer spațiu dotat corespunzător pentru restaurant, unui întreprinzător străin. Zonă cu vad excelent. Tel. 157000, 165583.

■ **Caut să închiriez spațiu central (termen lung). Telefon 018/613231, Iași. (73444)**

■ Ultracentral, spatii pentru reprezentante, sedii de firmă, birouri. Relatii la telefon 210711, 210706, 210645.

■ Primesc în gazdă studentă sau elevă. Telefon 176433, după ora 18,00. (340183)

SCHIMBURI

■ **Schimb (vînd) casă 2 camere, neterminată (locuibilă), cu grădină și pomi, lîngă pădure în Horlești - Voinești, unui vînător, apicultor, pictor, poet etc. (după caz și 0,5 ha teren arabil) sau schimb cu apartament, garsonieră și auto. Telefon 146023. (71195)**

■ Schimb (vînd) teren cu vie, aproximativ 2 ha în Ciurea, zona Zanea, cu Vaslui. Telefon 328012, Vaslui. (74449)

■ Schimb apartament 3 camere decomandate, Nicolina II (str. Măgurii) cu apartament 2 camere plus diferentă. Telefon 125913. (340069)

Schimb apartament cu trei camere decomandate, cu gresie, faianță și alte îmbunătățiri, etaj 1, situat în Frumoasa, cu apartament similar în zonele centrale. Ofer diferență de zonă. Tel. 221491.

DECESE

Cu sufletul greu de durere, familia Anghelescu anunță stingerea din viață a celei care a fost iubitoare mamă și bunică, **ANGHELESCU ANIȚA**
Înmormîntarea va avea loc joi, 8 februarie, la cimitirul din Tg. Ocna.

Soția Domnica, fiica, fii, ginerele, nurorile și nepoții anunță încetarea din viață a celui care a fost un bun soț, tată și bunic, **ATASIEI NECULAI**
Înmormîntarea va avea loc pe 8 februarie, ora 12,00, în satul Borosești, com. Scînteia. Dumnezeu să-l odihnească în pace.

Familia îndoliată anunță cu nespusă durere încetare din viață a celui ce a fost **PETRARU CAMIL FLORIN (ȚUȚU)**.
Corpul neînsuflețit este depus la Biserica Sf. Andrei (Sf. Mina), unde va avea loc oficierea slujbei de înmormîntare - joi 8 februarie - ora 11.oo, după care urmează înhumarea la Cimitirul Sf. Petru și Pavel.
Dumnezeu să-l odihnească.

CONDOLEANȚE

Sincere condoleanțe d-nei Petraru Felicia și familiei îndoliate, transmit foștii colegi de birou ai d-lui **PETRARU CAMIL FLORIN** om de înaltă ținută morală, dispărut prematur dintre noi.
Dumnezeu să-l odihnească

Colectivul Secției Drumuri Naționale Iași regretă trecerea în neființă a celui care a fost ec.
PETRARU FLORIN
Transmitem sincere condoleanțe familiei.

Familiile Vasilache din Iași și Costea din Constanța transmit sincere condoleanțe familiei BEREZOVSCHI pentru greaua pierdere suferită prin decesul tatălui.
Dumnezeu să-l odihnească în liniște și pace.

Asociația de locatari Socola 18 aduce un ultim omagiu fostului locatar **PETRE C. ION** și transmite condoleanțe familiei îndoliate.

Mirela și Daniela, fine, Lică, Puiu, Rica și Cristi, nepoți anunță cu durere plecarea dintre ei a dragului lor naș și unchi **CIORNEI GEORGES**.
Dumnezeu să-l odihnească în pace.

Colegii din cadrul Serviciului Aprovizionare de la S.C. FORTUS S.A. transmit sincere condoleanțe d-lui MIHAI BĂDULESCU pentru greaua pierdere suferită prin decesul tatălui.
Dumnezeu să-l ierte.

Colectivul Serviciului CTA din cadrul S.C. ALIMENTARA S.A. Iași este alături de familia PETRE GIGEL și AURELIA pentru pierderea suferită prin decesul tatălui și socrului și îi transmite sincere condoleanțe.

Familiile Calfa Vasile și Dudeanu Ermoghen transmit sincere condoleanțe d-nei învățătoare NICHIFOR DOINA pentru pierderea suferită.

Colectivul Automatizări din cadrul S.C. IPROCHIM S.A. este alături de familia ANGHELESCU NECULAI în aceste momente grele pricinuite de moartea mamei și îi transmite sincere condoleanțe.

Locatarii blocului 911 tr. II anunță cu deosebită durere încetarea din viață a celui ce a fost un bun vecin **BĂDULESCU NICOLAE**.
Lacrimi și flori pe tristul lui mormînt.
Dumnezeu să-l ierte.

Familia Mircea Bliuc este alături de familia Gh. Nistor în aceste momente grele pricinuite de incredibila dispariție a celei ce a fost **CORNELIA NISTOR**.
Dumnezeu să o odihnească.

Familia Dragomirescu transmite sincere condoleanțe familiei NISTOR pentru pierderea celei care a fost o bună mamă și soție, **NISTOR CORNELIA**.

Cadrele didactice de la Școala Popricani sînt alături de membrii familiei domnului MIHAI PALIMARU, director al Școlii Petru Poni Iași, la durerea profundă pricinuită de pierderea tatălui lui.
Pentru toți, oameni devotați școlii, sincere condoleanțe.

Nepoții Mihaela și Mihai regretă pierderea celui care a fost un minunat bunic, **ATASIEI NECULAI** din satul Borosești, com. Scînteia. Dumnezeu să-i găsească liniștea sufletească.

Cu sufletele pline de durere sîntem alături de d-na dr. Georgeta Ciobanu, de soțul, copiii și familia ei la greaua încercare prin care trec pricinuită de incredibila dispariție a celui care a fost un bun tată și bunic, **GEORGES CIORNEI** Sincere condoleanțe din partea familiilor Tudor și Feraru.

Vecinii de bloc regretă dispariția celui care a fost **BĂDULESCU NECULAI** Transmitem condoleanțe familiei îndurerate. Nu-l vom uita niciodată. Dumnezeu să-l odihnească.

Colectivul Muzeului Literaturii Române Iași este alături de colegul Mirel CANĂ la pierderea suferită prin decesul tatălui și transmite sincere condoleanțe.

Cu profund regret, colectivul Unității Militare 02309 Iași, aduce un ultim omagiu celui care a fost un bun și omenos coleg de serviciu, **POSTOLACHE OVIDIU-ILIE** care ne-a părăsit în plină tinerețe. Sincere condoleanțe familiei indurarate. Dumnezeu să-l ierte.

Colegii din cadrul secției SMS FORTUS transmit sincere condoleanțe dl. ing. șef pregătirea fabricatiei FCM, Nicolae ANGHELESCU pentru greaua pierdere suferită prin decesul mamei. Dumnezeu să o ierte.

Colectivul Clinicii a II-a Oftalmologie, Spitalul nr. 3, este alături de asistenta șefă TIHU Ortansa la pierderea mamei. Sincere condoleanțe.

Colectivul Atelierului RK Boghiuri, Secția nr. 3 - RATÇ Iași transmite sincere condoleanțe și întreaga compasiune, ing. Mihai TARCĂU pentru greaua pierdere suferită prin decesul mamei.

Colectivul Serv. Transport - Depozite din cadrul S.C. Nicolina S.A. Iași sînt alături de domnul ATASIE MIHAI și transmit sincere condoleanțe pentru pierderea tatălui.

Colectivul Policlinicii pentru Sportivi este alăturj de doamna MARIOARA ȚUGURLAN în aceste momente de grea suferință pricinuite de pierderea mamei ș transmite sincere condoleanțe familiei îndurerate.

Colectivul S.U.M. din S.C. FORTUS S.A. Iași este alături de dl. ing. șef N. Anghelescu în aceste momente grele pricinuite de decesul mamei sale și-i transmite sincere condoleanțe.

Colegii de serviciu din S.U.M. din cadrul S.C. FORTUS S.A. Iași sînt alături de dl. ing. ACASANDRI MIHAI în aceste momente grele pricinuite de decesul socrului său și îi transmite sincere condoleanțe.

Prietenii și colegii de grupă sînt alături de colegul lor CĂTĂLIN NISTOR (PUIU) în greaua încercare pricinuită de moartea prematură a mamei. Sincere condoleanțe.

Colectivul de salariați de la I.U.G.T.T. Iași transmite sincere condoleanțe și compasiune familiei îndoliate pentru pierderea celui ce a fost ec. **FLORIN PETRARU**.

Îndurerați de dispariția fulgerătoare a bunei lor prietene **CORNELIA NISTOR**, Carmen și Doru, transmit familiei condoleanțe și o asigură de întreaga lor compasiune.

COMEMORĂRI

VIORICA

au trecut 5 ani de cînd te strigăm, dar tu nu ne auzi, de cînd te căutăm dar nu te găsim. Ne rugăm bunului Dumnezeu să te aibă în pază, iar noi, părinții, frații și surorile vom fi mereu alături de copiii tăi, Vasilică și Iulian.

OFERTE SERVICII

- **Profesor, meditez matematică pentru admitere la facultate. Preț 5.000 lei/h. Telefon 128563.**

- **Inginer, repar mașini de spălat (automate sau obișnuite), uscătoare de rufe, mașini de spălat vase, mașini de cusut, alte aparate electrocasnice. Telefon 233216, după ora 17,00. (71826)**

- **Centru comercial oferă spatii comerciale pentru diferite activități (en-gros, magazine, en-detail, alimentatie publică, productie, jocuri mecanice, biliard etc). Primim marfă pentru desfacere en-gros, plata după vînzare. Telefon 157000, 165583. (340904)**

- **Curs bioterapie și perceptii extrasenzoriale în perioada 12-20.02.1996. Telefon 213086, 141359. (340187)**

- Prezicem viitorul în Tarot. Scrieți problema care vă frămîntă și expediați scrisoarea la OP4, CP 1073, Iași, cu chitanța prin care ați achitat 5000 lei în cont 4072996050062 BRD - Ag. A. Panu Iasi. Primiți răspunsul prin poștă, confidential! (70276+77)

- Asistent recuperare medicală efectuez tratament la domiciliul pacientului (masaj partial si general; electroterapie; gimnastică recuperatorie) în afectiuni reumatismale, posttraumatice, neurologice (hemiplegii, hemipareze). Telefon 152517. (340059)

- Meditâm română-fizică orice nivel, profesori cu experiență. Garantăm satisfactii. Telefon 113751. (340165)

- Consultatii astrologice si cursuri de astrologie. Telefon 160052. (340186)

COMPANIA DE TURISM

NET

Excursii în:
TURCIA
07.02.1996
Asigurăm transport *GERMANIA* și *FRANȚA* și asistență obținere viză pentru *FRANȚA*.

Casa Modei -mezanin

Telefon **117596**.

CORPO SAN

societate specializată în servicii medicale mobile

oferă,
începînd cu data de *1 februarie 1996*

ASISTENȚĂ MEDICALĂ NON STOP

Începînd cu data de *1 februarie 1996*, **Corpo San** va sta la dispoziția dumneavoastră 24 de ore din 24.

În orice moment din zi sau din noapte veți putea beneficia de serviciile **Corpo San,** dînd un simplu telefon. Un echipaj medical de înaltă calificare se va deplasa de fiecare dată, în maximă urgență, la dumneavoastră.

Astfel, începînd cu *1 februarie*, sistemul de asistență medicală de urgență la domiciliu devine o realitate. Un simplu telefon și **Corpo San** va fi acolo unde este nevoie de ajutor.

Vă reamintim pe scurt serviciile pe care **Corpo San** vi le oferă **NON STOP** începînd cu data de *1 februarie 1996:*

- consultații medicale la domiciliul pacientului, cu deplasare la pacient în regim de maximă urgentă
- tratamente de urgență la domiciliul pacientului
- transportul și internarea pacientului în cazuri de necesitate
- analize de laborator la domiciliul bolnavului
- tratamente injectabile, intravenoase și intramusculare, la domiciliul pacientului
- eliberarea de rețete în regim compensat, precum și eliberarea altor acte medicale.

De la *1 februarie 1996*, apelați **NON STOP Corpo San** la telefon

113.130.

SOSIM IMEDIAT!

DR. IORDACHE CONSTANTIN, MEDIC PRIMAR PEDIATRU, oferă **consultații** la domiciliul copiilor bolnavi. Tel. **214001**.

Transport marfă și persoane cu Break Diesel, 145 lei/km.

Telefon ***129995*** sau ***141464***.

Dr. AILIOAIE
- medic primar
- DOCTORUL FAMILIEI
permanent.
Tel. *25.11.17.*

LOCURI DE MUNCĂ

S.C. angajează
- **contabil șef pentru filială Iași** cu studii superioare de specialitate
- **vînzători cu gestiune** vîrstă minimă 21 ani.

Tel. **215196**.

SC MORLUX FLORENA SRL
cu sediul în Pașcani, *angajează:*
BRUTARI, PATISERI
Relații suplimentare la tel. 032/761840.

S.C. ACK - S.R.L. PAȘCANI
organizează concurs pe data de 15.02.1996 pentru ocuparea postului de **contabil șef**.
Condiții de participare:
- studii superioare de specialitate;
- minim 5 ani vechime în contabilitate;
- cunoștințe P.C.;
- cunoștințe juridice.

Relații la telefon **032- 764363, 761033.**

- SUT CF Iasi organizează în ziua de 9.02.1996, ora 10,00, concurs pentru ocuparea a două posturi: automacaragiu; tinichigiu auto. Condiții de participare: vîrsta 30-40 ani, studii corespunzătoare, experiență în activitate, domiciliul în județul Iasi. Concursul va avea loc la SUT CF Iasi, Bd. Poitiers nr. 6. Telefon 136254. (340185)

FELICITĂRI

LA MULȚI ANI!

Să vă dea Domnul numai lumină și în lumină să dăinuiți. *La mulți ani să trăiți!* Pentru surorile **EUGENIA GHEȚU** și **DIDINA SPIRESCU** din partea familiei.

PIERDERI

- Pierdut acte: B.I., carnet conducere auto și certificat de înmatriculare pe numele Hârtan C. Telefon 163380 sau 126482. Ofer recompensă. (340140)

- Pierdut legitimație călătorie (handicapați) pe numele Dulcianu Ionut Adrian. O declar nulă. (340175)

- Pierdut act vînzare-cumpărare apartament pe numele Holicov Lucian. Îl declar nul. (340902)

- Pierdut carnet student, Facultatea Calculatoare pe numele Bodea Daniel Constantin. Îl declar nul. (340909)

- Pierdut acte S.C. DORINGO S.R.L. Le declar nule. (340905)

DIVERSE

- **S.C. caută colaborator serios, cu spațiu adecvat pentru depozit materiale de construcții. Oficiul Poștal 1, C.P. 255. (340077)**

- S-a furat la data de 2.02.1996, între orele 17,15-17,25 din autoturismul IS-64-CES, un radiocasetofon marca "Panasonic". Masina era parcată pe strada Împăcării, în fata blocului 839, sc.D. Masina a fost descuiată cu chei potrivite. Cine poate da relatii, care vor duce la prinderea hotului, este rugat să sune la telefon 220123. Recompensă 100.000 lei. (340892)

CENTRUL DE PERFECȚIONARE AL MINISTERULUI CULTURII BUCUREȘTI
CASA DE CULTURĂ A SINDICATELOR IAȘI
organizează
ȘCOALA SUPERIOARĂ DE SECRETARIAT
Se studiază:
- Tehnica activității de secretariat
- Stenodactilografie
- Utilizarea P.C. -urilor. Tehnoredactare computerizată
- Limba engleză
- Elemente de contabilitate.

Școala va functiona în perioada 4 martie - 20 iulie 1996.
Se eliberează diplome recunoscute.
Relatii la tel. 135158.

Vă anunțăm că *biroul notarului public* **SILVIA FROST** și al *notarului public* **ZAHARIA GHEORGHE** se află pe Bd. Copou nr. 3, în **clădirea ARDAF**, lîngă DACIA FELIX.
Program:
8,30 - 16,00
sîmbătă 9,00 -13,00

FILARMONICA DE STAT PLOIEȘTI
prezintă
duminică 11 februarie 1996, ora 18.oo, la Casa de Cultură a Sindicatelor Iași
SPECTACOLUL MUZICAL UMORISTIC
ȘCOALA DE CORECȚIE
cu:
- Loredana Groza
- Mihai Constantinescu
- Anastasia Lazariuc
- Draga Olteanu Matei
- Marin Moraru
- Alexandru Lulescu
- Tita Bărbulescu

Biletele se găsesc la casa sălii.

Profesorii, elevii și absolvenții **Grupului Școlar Agricol Holboca** *au hotărît ca, în luna iunie 1996 să aniverseze 35 ani de la înființarea Școlii Profesionale și 25 ani de existență a liceului. Pentru ca unitatea să-și poată primi oaspeții, în haină de adevărată sărbătoare, apelăm la toți cei legați sufletește de acest lăcaș de cultură să sprijine acțiunea din punct de vedere material și financiar. Sumele de bani pot fi depuse în contul 50194701665, deschis la Trezoreria Iași.*

AGENDA OMULUI DE AFACERI

ELCOSERV SRL
- case de marcat electronice
- cîntare electronice
- calculatoare electronice
- reparații, service, consumabile

Tel./fax: 032/230205

ELCOSERV SRL
vinde:
Role de hîrtie pentru case de marcat și calculatoare de birou:
57 mm - 885 lei cu TVA
44 mm - 930 lei cu TVA
37,5 mm - 634 lei cu TVA
Tel./fax: 032/230205

DIRECT *SRL*
produce și comercializează
- antigel concentrat și preparat
- lichid de frînă
- electrolit
- tananți
- uleiuri
- degresanți
- vopsele

pentru industria textilă și pielărie

Str. Tătărași 31, tel. 032/176335, fax 032/270321

TRANSCOM SA
efectuează
- transport auto
- reparații auto

închiriază spații de parcare
Str. Aurel Vlaicu 54, tel./fax 173636, 173078

ȘANTIER NR. 9 INSTALAȚII SA Iași
lansează construcția de locuințe cu plata în rate eșalonate pe termen de 15 ani cu dobînda de 15% pe an.
Str. N. Iorga nr. 26A, et. I, cam. 25-28, Tel/Fax: 133073
Contact: Hogaș Constantin - director

RATINEX SA - FILIALA IAȘI
execută lucrări de deratizare și dezinfecție pentru agenți economici si persoane particulare cu următoarele tarife:

AGENȚI ECONOMICI	PERSOANE PARTICULAF
dezinsectie - 35 lei ÷ 51 lei	dezinsecție - 15.000 lei/came
deratizare - 15 lei ÷ 19 lei	deratizare - cutii 1/2 kg - 2500 lei/buc

Str. Păcurari nr. 66, tel. 032/112817

ED&F MAN ZAHĂR PRODUCT SRL
vinde en gros
- zahăr rafinat la saci de 50kg

Prețuri avantajoase !!!
Roman, str. N. Titulescu, bl. 14, sc. C, et. 2, ap. 78, tel./fax 033/733532
Contact: cl. Dan Petrea

CD CENTER
- CD AUDIO - 15.000 lei/buc. peste 100 titluri
- CD-ROM-uri import USA Enciclopedii, jocuri, soft, medicină...
- Diskete 3,5" cu jocuri - 4000 lei/buc.

VÎNZĂRI ȘI ÎNCHIRIERI
Hotel TRAIAN, camera 135, tel. 143330/135
Program zilnic: 10,00 - 20,00

AUTO - TECHNIC
oferă la cele mai mici prețuri
- ✓CALCULATOARE
- ✓IMPRIMANTE
- ✓CONSUMABILE
- ✓PROGRAME CONTABILITATE

Asigură garanție și service.

Iași	Suceava
str. V. Stroiescu nr. 10	Bd. G. Enescu, bl. GZ 3, sc. C, ap. 1
tel/fax 032-21.31.01.	tel/fax 030-21.68.64

SCR MOLDOVA SA
fostă ICRA
Primește **cupoane nominative *și* certificate de proprietate** *prin subcentrul de înscriere la sediul societății din Calea Chisinăului nr. 35 (lîngă PANGRAN - CIMP IAȘI) în zona industrială, între orele 10-15.*
Persoanele care depun pentru SCR MOLDOVA SA IAȘI nu plătesc taxa de depunere de 2000 lei.

Agenția de turism "TOTEM" Iași
EXCURSII EXTERNE
GERMANIA, SUEDIA, NORVEGIA, DANEMARCA, FINLANDA, ITALIA, FRANȚA, AUSTRIA, CIPRU, GRECIA, EURO '96 - ANGLIA, TRANSPORT AUTOCAR ȘI AERIAN EUROPA.
CASA TINERETULUI - IAȘI; Telefon 032-213545

EXCEPȚIONAL ! doar prin
ELECTRONIC RESEARCH CENTER
486 DX4/100 Mhz Intel
4MB RAM, Color Monitor 14"LR
850 MB HDD, SVGA 512 KB
numai: **2.949.000 lei**
Grăbiți-vă, stoc limitat ! tel: 271058

ETNIS SRL
Partener comercial al firmei germane Vaillant, pentru zona Moldova, vă oferă
Aparate pentru încălzit
- pe combustibil lichid sau gaz
- electrice

Asigurăm: montaj, service și garanție 2 ani.
Produsele se vînd și cu plata în 6 rate lunare.
Str. N. Iorga nr. 7D, bl. F5, tel. 230113, fax 232690

Grup ROMET SA Buzău
Reprezentanța Iași
✓ **Comercializează și montează:** • instalații pentru contorizare apă rece, caldă și energie termică • filtre de purificare a apei pentru uz casnic și industrial **AQUATOR** • tavan fals și pereți despărțitori • corpuri iluminat cu bec halogen • mobilier din sticlă • jaluzele aluminiu.
✓ **Amenajează spații comerciale și expoziționale**
Bd. A. Panu nr. 56, tel. 032/214930.

PROFAMILIA
oferă
analize de laborator
(hematologie, biochimie, bacteriologie)
Str. Chișinăului nr. 11C, sc. D, parter, tel. 230431
Contact: Dr. Emil Ghiorghiță, Director

NEDO SRL
execută la comandă:
- jaluzele orizontale din aluminiu, tip oglindă
- jaluzele verticale din material textil hidrofobizat
- execută vopsiri cu pulberi în cîmp electrostatic

Calitate maximă, preț minim!
Iași, str. Iarmaroc 26, tel. 032-130894, 232664, fax 147986

SC Comtex SA
Iași, str. Grigore Ureche nr. 3, bl. Gh. Șonțu
aduce la cunoștința cumpărătorilor că
începînd cu luna august 1995 a introdus în magazinele sale sistemul de vînzare
ÎN RATE
pentru

mărfurile textile:	bunurile de folosință îndelungată:
• confecții • țesături	**• televizoare • frigidere**
• tricotaje • încălțăminte	**• mașini de spălat**
	• mașini de cusut etc.

Conditiile pentru cumpărarea în rate a mărfurilor sînt următoarele: ▪ dovadă de salariat ▪ doi garanti ▪ avans minim 30% din valoarea bunurilor ▪ număr maxim de rate - 6 ▪ dobînda lunară 5%.

Vînzarea mărfurilor cu plata în rate se face în magazinele: MATERNA, ROMARTA, MODA (Podu Roș), SUPER COPOU, SPLENDID (Centrul Civic) și MODERN (Piața Unirii).

nou!
Magazinul MATERNA
Iași, str. Ștefan cel Mare și Sfînt nr. 14
VINDE MĂRFURI CU
PLATA ÎN RATE
Vă oferim un bogat sortiment de produse
- ◆ ELECTRICE
- ◆ ELECTRONICE
- ◆ UZ CASNIC
- ◆ CONFECȚII

Plata - în 6 rate lunare, cu un avans minim de 30% din valoarea mărfurilor cumpărate și o dobîndă de 5% lunar.

AVEȚI NEVOIE DE LIMBA ENGLEZĂ?
Doriți să învățați cu profesori instruiți de Consiliul Britanic, manuale din Marea Britanie, dotare modernă asigurată de Fundația Soros?

International Language Centre
Str. Moara de Foc 35, et. 8,
6600 Iași, România
tel.: 032/252850, 252870
fax: 032/252902

ILC
Set up by the Soros Foundation in 1992
Professional expertise - British Council

vă ajută să progresați foarte repede prin cursuri cu orar flexibil pentru orice nivel, orice intensitate, orice vîrsă sau scop. Înscrieri permanente și pentru admitere facultate, TOEFL, Cambridge Certificate, Business, **cursuri zilnice preșcolari**.

NOU! *reduceri substanțiale pentru elevi, studenți și șomeri*

OFERIM ȘI CURSURI DE LIMBA ITALIANĂ, SPANIOLĂ, ROMÂNĂ PENTRU STRĂINI, alte limbi.

TV EUROPA NOVA
canal 54

miercuri, 7 februarie, ora 17:45

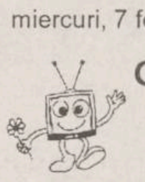

Orașul celor șapte... muze
- emisiune culturală -

- Interviul emisiunii: dialog cu acad. Al. Zub
- Atelier: creații contemporane în arta bijuteriei
- Agenda teatrală: premiera spectacolului "TANGO" de Slavomir Mrozek
- Revista presei culturale

realizator: Liliana Buruiană

HOROSCOP

BERBEC

(21 mart. - 20 apr.):

👍 Ca să ajungeți la țintă va trebui să faceți cîteva ocolișuri obositoare. Acesta să fie necazul cel mai mare cînd vă veți vedea cu sacii în căruță.

TAUR

(21 apr. - 20 mai):

✋ Lanțul de neînțelegeri parcă nu se mai sfîrșește și toată lumea pretinde că este de bună credință. N-ar fi mai cuminte să puneți totul între paranteze?

GEMENI

(21 mai - 21 iun.):

👌 Coincidențele au fost, într-adevăr, întîmplătoare, dar ce contează cînd totul sfîrșește cu bine? Se anunță o călătorie apropiată, atît de rîvnită.

RAC

(22 iun. - 22 iul.):

✋ Nu sînteți chiar ținta atacurilor, ci doar una dintre ele, gloanțele vă pot ocoli. Folosiți, însă, un "camuflaj" cît mai potrivit, adaptați-vă la teren.

LEU

(23 iul. - 22 aug.):

✋ Întîrzierile sînt supărătoare, dar nici dvs. nu aveți răbdare să așteptați. Graba dvs. este o calitate, dar în cazul acesta suportați-i și neajunsurile.

FECIOARĂ

(23 aug. - 22 sept.):

👌 Dacă alegeți cea mai potrivită metodă, va fi greu să vă stea cineva în cale. Nu are rost să vă împotmoliți, în studiul tuturor variantelor și posibilităților.

BALANȚĂ

(23 sept. - 22 oct.):

✋ Satisfacția de a constata că prezicerile negre s-au adeverit nu vă folosește la nimic. Încercați să contracarați efectele, lăsați cauzele la o parte.

SCORPION

(23 oct. - 21 nov.):

✋ Nedumeririle care vă încearcă vă fac să întîrziați și mai mult răspunsul. Ca să ieșiți din situație, singura soluție e să reacționați în viteză.

SĂGETĂTOR

(22 nov. - 21 dec.):

👎 Optimismul exagerat v-a făcut să vă bazați pe niște promisiuni fără acoperire. Fiți mai realist(ă) și încercați să dregeți ce se mai poate repara.

CAPRICORN

(22 dec. - 19 ian.):

✋ Condițiile nu vă permit să vă desfășurați toate argumentele de care dispuneți. Nu aveți altă soluție: convingeți cu ce vă este la îndemînă.

VĂRSĂTOR

(20 ian. - 18 febr.):

👌 Sînteți în plină expansiune, nu aveți de ce să vă faceți probleme. Profitați de împrejurări pentru a întări o relație prețioasă și cu perspective.

PEȘTI

(19 febr. - 20 mart.):

👎 Ciudățeniile pe care le constatați vă tulbură și mai mult siguranța de sine. Asta pentru că nu știți în care direcție și cu ce fel de mijloace să acționați.

LEGENDA:

- 👎 *- vă paște ghinionul;*
- ✋ *- prudența e mama înțelepciunii;*
- 👍 *- n-aveți nimic de pierdut;*
- 👌 *- șansa vă surîde*

S-a sfîrșit epoca de aur a croitoriei de lux în lumea modei?

Nimic nu poate concura cu show-rile lui Galliano

Cu cercelul său, pantalonii largi și mustața a la Clark Gable, John Galliano arată ca un pirat care tocmai a descins într-un magazin de mărunțișuri. Modelele sale sînt la fel de extravagante: pulovere cu bizare modele imaginînd o măduvă a spinării prelingîndu-se pe spate, uriașe flori din plastic răsărite din tighele cusute de mînă, fuste imitînd jupele balerinelor, de o șocantă indecență. Anul trecut, pe cînd primea ce mai înaltă distincție acordată de britanici creatorilor de modă, designerul punea în scenă o șocantă fantezie în care un fermecător manechin putea fi văzut smulgînd pagini din Biblie și un altul țipînd, fără vreun motiv aparent, "John Major, saltă-ți fundul!"

Succesorul lui Hubert de Givenchy, în vîrstă de 35 de ani, prezintă, în această săptămînă, la Paris, mult așteptata colecție a casei. Și, chiar dacă unii găsesc ciudat faptul că un britanic, susținător înflăcărat al clasei muncitoare ia locul unui elegant aristocrat francez, nimeni nu îndrăznește s-o spună. Galliano este întîmpinat ca un erou, un geniu menit să stopeze alunecarea casei Givenchy în spatele vitrinelor prăfuite ale istoriei modei. Pentru mulți devotați ai creației vestimentare franțuzești, Galliano reprezintă ultima speranță, omul menit să reabiliteze șifonata imagine a croitoriei de lux pariziene ca sursă de inspirație pentru creatorii de modă din întreaga lume. Galliano are imense resurse de talent. Dar este greu de crezut că bizarele sale creații pot fi medicamentul potrivit în acest caz. Modelele incomode ale croitoriei pariziene, acele sofisticate opere de artă, îngrozitor de scumpe, realizate doar la comandă pentru "marile doamne" ale societății sînt cele ce au dus la declinul modei pariziene.

Parisul concurează cu New York-ul, Milano, Londra și Tokyo

Casele de modă din Franța, care s-au împuținat la sub 20 de la peste 100, cîte erau imediat după al doilea război mondial, vînd cu mult mai puțin decît atît de numeroșii competitori străini, în special americani și italieni, care se axează în special pe colecții de serie.

De cîteva decenii, creatorii parizieni nu mai obțin nici un profit din colecțiile lor "de comandă", spre deosebire de colecțiile de serie, agreate atît de mult de public. Si, în timp ce cultura creației vestimentare, identificată multă vreme cu Parisul, s-a schimbat, creatorii francezi s-au încăpățînat să nu se schimbe odată cu ea.

"A trecut multă vreme de cînd oamenilor le păsa de lungimea fustei. Acum nu le mai pasă deloc", spune Faye Landes, analistă a industriei de îmbrăcăminte din New York. "Femeile nu vor să li se dicteze. Și, în general, canoanele eleganței sînt mult mai relaxate acum".

Donald Potard, președintele principalului consiliu de conducere al industriei vestimentare franceze, a realizat cît de mult s-a deteriorat situația abia toamna trecută, cînd a vizitat Seibu, un mare magazin universal din Tokyo. La parter, pe o mare suprafață, erau expuse haine ale creatorilor americani de mare succes, Ralph Laurens și Donna Karans. Etajul întîi era destinat creatorilor japonezi. Undeva, la al doilea etaj, înghesuite într-o amestecătură de creații europene, se aflau creațiile franțuzești.

Casele de modă păzesc secretul cifrelor proprii de afaceri

Karl Lagerfeld, considerat singurul creator din Paris capabil să-și păstreze vii, vibrante, atît colecțiile de lux, cît și pe cele de serie susține că majoritatea colegilor săi ascultă prea mult de muzele intime și prea puțin de cerințele pieții.

După părerea unor critici, industria franceză de îmbrăcăminte de serie a fost otrăvită de aroganța creatorilor, de încăpățînarea acestora de a crea de dragul creației.

"În afara a una sau două case, cifrele de afaceri pentru colecțiile «de gata» de lux sînt ridicole comparate cu cele ale italienilor sau ale cîtorva americani" spune Richard Simonin, președinte al Givenchy și Kenzo. Guy Laroche, anul trecut, înregistrase pierderi de 6,6 milioane $ în prima jumătate a lui 1995. Christian Lacroix a adunat pierderi de mai mult de 40 milioane de la deschiderea casei de modă, în 1987, iar acum pierde aproximativ 4 milioane $ anual. Patru case franțuzești - Lauvin, Per Spook, Philippe Venet și, mai recent, Guy Laroche și-au suspendat activitățile de croitorie de lux în ultimii doi ani.

Și președintele casei Yves Saint Laurent, Pierre Berge a spus, vara trecută, că producția de croitorie de lux a casei sale va fi suspendată.

"Știu exact încotro mă îndrept"

Cîțiva industriași importanți ai croitoriei de lux, ca Berge, spun că este timpul să se folosească resursele din croitorie în crearea unei industrii viabile a produselor de serie. Ideea tentează mulți creatori, chiar dintre cei odinioară alergici la discuțiile despre "nevoile reale ale femeii". "Croitoria de lux care nu aduce bani este ca o femeie frumoasă care nu poate avea copii" susține Jean Jacques Picart, partenerul de afaceri al lui Christian Lacroix. "Puțin sterilă".

Fără John Galliano, linia creată de Givenchy ar fi putut foarte bine să sfîrșească și ea. Ca și în celelalte cazuri, colecțiile de lux ale lui Givenchy deveniseră mai ales un vehicul pentru vînzarea parfumurilor și accesoriilor. În timp ce vînzările de parfumuri înfloreau (274 milioane $ în 1994), cele de haine de lux lîncezeau, ajungînd abia în jurul sumei de 16 milioane $ anual.

Acum, totul depinde de Galliano. Givenchy crede că tinerețea și îndrăzneala lui vor striga destul de tare în lumea modei pentru a se face auzite și în magazinele din Singapore și Tokio. Galliano însuși pare gata să țină pasul cu vremurile. "Vreau să respect casa și spiritul său, dar și să aduc un plus de lumină, folosind tehnica și croiala ca pe o trambulină către viitor". **(N.L)**

FLASH

Un băiețel de patru ani i-a ajutat pe hoți să-i jefuiască locuința

Micuțul Russel Brown, în vîrstă de patru ani, a dat o mînă de ajutor hoților care îi jefuiau casa, deoarece a crezut că sînt prieteni de-ai părinților săi, informează REUTER. Băiețelul din orașul britanic Coventry s-a trezit în toiul nopții, în timp ce părinții lui dormeau, și i-a descoperit pe spărgători în plină acțiune. Russel a purtat o conversație politicoasă cu "prietenii" familiei sale, le-a arătat unde-și ținea mama lui economiile și i-a dus în șopronul din grădină ca să le arate pickammerul tatălui său. Cînd hoții au început să care "prada" în mașina lor, copilul, amabil, le-a ținut ușa deschisă, deoarece ei aveau mîinile ocupate cu aparatul video, camera de luat vederi, combina muzicală și alte obiecte voluminoase. Abia a doua zi s-a hotărît băiețelul să spună că pusese și el umărul la devalidarea casei sale. Tatăl lui Russel a declarat că nu are de gînd să-l pedepsească, deoarece copilul are doar patru ani și a crezut că face o faptă bună.

Satul Fucking, din Austria, trebuie să își păzească indicatorul de la intrarea în localitate

Călătorii care trec prin satul Fucking, din Austria, iau cu ei drept amintire indicatoarele rutiere care conțin denumirea localității, informează cotidianul "Romaniai Magyar Szo". Deoarece în limba engleză termenul definește varianta vulgară a actului sexual, turiștii nu pierd ocazia să pună mîna pe cîte un indicator care cuprinde numele satului din Austria Inferioară, iar localnicii trebuie să înlocuiască mereu indicatoarele lipsă. Pentru a se apăra împotriva colecționarilor ocazionali de astfel de suveniruri, ei fixează indicatoarele în postamente și folosesc o tehnică specială de montare.

S-au inventat chiloții și sutienele care emană parfum

O companie franceză producătoare de lenjerie a inventat chiloții și sutienele care emană parfum la contactul cu pielea, chiar și după șase spălări, informează REUTER. Grupul Perrin, cu baza în Lyon, este specializat în lenjerie de mătase, dar produce și costume de baie. Noul produs este "împănat" cu micro-capsule umplute cu parfumuri franțuzești, care sînt eliberate în atmosferă unul cîte unul cînd minusculul recipient se sparge prin frecarea cu pielea. Producătorii îi asigură pe clienți că lenjeria va emana arome îmbătătoare și după a șasea spălare și chiar mai mult.

Un texan a traversat Statele Unite însoțit de cadavrul tatălui său

Americanul Vic Browning a îndeplinit ultima dorință a tatălui său, Victor, și i-a plimbat cadavrul 2100 de km, din Texas pînă în California, cu iubita mașină a răposatului: un Cadillac bleu, model 1990, informează REUTER. La o zi după ce bătrînul Browning a murit, la vîrsta de 83 de ani, fiul și nepotul său, Vic și, respectiv, Shane, au luat cadavrul îmbălsămat din Austin, Texas, l-au îmbrăcat în treningul favorit al lui Browning, i-au pus pe cap o șapcă de baseball, l-au legat de bancheta din spate a mașinii sale iubite și au pornit în călătorie. Ținta lor era orașul Victorville, situat la nord-est de Los Angeles, unde un nepot de-al bătrînului are un crematoriu, loc în care răposatul voia să-i fie arse rămășițele. Vic, 53 de ani și Shane, 33 de ani, au condus timp de 20 de ore fără întrerupere. Singurul incident s-a petrecut la granița statului California, cînd un ofițer de poliție s-a aplecat spre bătrînul Browning și l-a întrebat ce face, iar cei doi bărbați de pe bancheta din spate i-au răspuns că tatăl, respectiv bunicul lor doarme de cînd au plecat din Texas. Ofițerul a spus, făcîndu-le semn să treacă: "Da știu că are un somn sănătos!" După ce a ajuns la destinație și a incinerat cadavrul, Vic Browning a pus cenușa tatălui său într-o piramidă din marmură neagră, pe care o păstrează pe masă. Pentru a continua tradiția familiei, fiul răposatului a cerut fiicei sale să facă aceeași călătorie după moartea lui, însă cu mașina ei, o Corvette. Dar Shane, fiul lui Vic, a spus că va duce el cadavrul tatălui său în California, cu motocicleta lui, Harley Davidson.

Îngrijirea tenului

Pentru a putea utiliza cele mai adecvate metode de îngrijire a tenului, înainte de toate, trebuie stabilit cu exactitate tipul de ten cu toate caracteristicile sale.

Deci, se pot distinge următoarele feluri de ten:

a) normal (ten neutru); b) uscat (ten uscat); c) cu tendință grasă sau pielea seboreică (ten gras).

Pentru a identifica ce fel de ten avem folosim așa-numita probă cu hîrtia de mătase sau cu foița de țigară. Aceasta se aplică pe pielea obrazului, după ce acesta a fost curățit de impurități și demachiat. Proba se face la trei ore după spălare, timp în care învelișul de grăsimi și apă se reface.

Hîrtia se aplică pe diverse porțiuni (pe barbă, pomeți, nas, frunte etc.). Petele de grăsime sînt vizibile cînd se privește hîrtia în zare.

Pielea normală (tenul neutru). Este o piele destul de rar întîlnită. Acest tip de piele are un aspect moale, catifelat, mat și fin, este bine întinsă, roz, bogat irigată cu vase de sînge, nu este nici prea grasă, dar nici uscată; are o reacție acidă, pori mici, este hidratată suficient și este lipsită de pete. Pentru spălarea pielii normale folosim apa călduță și un săpun cu un pH neutru. Se vor spăla mai întîi bine mîinile, se vor clăti, apoi se formează între palme clăbucul de săpun cu care se va spăla fața bine și apoi se va clăti cu apă călduță, din abundență. Curățirea pielii normale se face cu creme grase, cu lapte demachiant sau cu soluții alcoolice. După curățirea obrazului este recomandată aplicarea unei creme grase pe bază de lanolină, coldcremă, cremă cu vitamine etc., care se va șterge după cîteva ore, pentru ca pielea să respire în timpul nopții.

Dimineața se recomandă aplicarea pe față a unei creme grase, care va fi îndepărtată după 30 minute, după care se pudrează fața.

Tenul normal este foarte rar, întotdeauna existînd tendința spre o piele grasă sau una uscată, astfel că îngrijirea obrazului va ghida după aceste predispoziții. Multe persoane au

ten mixt, adică au zone unde secreția de grăsime este abundentă, în special pe nas, bărbie, frunte, restul obrazului fiind uscat. În acest caz este recomandată aplicarea loțiunionarea zonelor grase cu o loțiune alcoolică astringentă. În zonele uscate se pot aplica creme grase nutritive.

În scopul prevenirii formării ridurilor se aplică sub ochi o cremă grasă, pe bază de lanolină sau vitamine.

Aceeași atenție trebuie acordată gîtului, decolteului, bărbiei și cefei. Atît gîtul cît și ceafa trebuie masate zilnic cu o cremă grasă. Peste cremă se poate aplica o compresă caldă, care se lasă cît mai mult, după care se pudrează zona respectivă.

Îngrijirea gîtului și a decolteului este foarte importantă deoarece aceste zone se ridează timpuriu.

Mierea
un leac universal

Mierea este menționată în mitologie (Aristeu este cel care îi învață primul pe oameni arta de a construi un stup și de a recolta mierea), în Biblie - "Pămîntul făgăduinței" unde "curge lapte și miere". În antichitate, albina era emblema elocinței. O foarte veche legendă hindusă spune că zeii au dat omenirii două comori: bobul de grîu și gîza care face miere. Pe peretele unei grote spaniole "Cueva de l' Arana" se află un desen reprezentînd doi oameni care recoltează miere. Pe hieroglifele egiptene găsim albine ca simbol al reînvierii sufletului. Napoleon Bonaparte și-a împodobit hlamida imperială cu albine, înlocuind floarea de crin.

Calitățile mierii de albine

1 kg de miere echivalează cu: 50 de ouă, sau 5,675 l lapte, sau 2,100 kg pește, sau 25 de banane, sau 40 de portocale, sau 1,680 kg carne de vită.

■ Un loc important ocupă mierea în arsenalul farmaciei de familie ca laxativ ușor, somnifer: un pahar de apă îndulcită cu miere, seara, la culcare, evită, se zice, insomniile.

■ Pentru a preveni durerile de stomac, mierea este un pansament al mucoasei gastrice.

■ Cît despre acțiunea mierii asupra cancerului, putem aminti doar că din 19.000 de apicultori, doar 7 erau atinși de teribila boală.

■ Să nu uităm o altă calitate a mierii, folosită în pentru a dezmetici rapid pe cei "amețiți". Un pahar de apă îndulcită cu miere trezește; se folosește mult în America.

■ Împotriva crăpăturilor și zbîrciturilor pielii, a degerăturilor etc., se utilizează următorul amestec (de preferat făcut cu mixerul): 10 g miere, 50 g ulei de măsline sau de migdale. În plus mierea conține acid formic, care este un puternic dezinfectant.

■ În cosmetică mierea s-a bucurat de o apreciere unanimă. Există multe săpunuri și loțiuni care conțin miere, acestea avînd proprietatea de a hrăni și împrospăta epiderma.

Popeea, soția lui Nero, utiliza pentru îngrijirea tenului miere amestecată cu lapte călduț.

Se spune că japonezii își spală mîinile cu miere, iar chinezii își albesc tenul cu o pastă făcută din semințe de portocale zdrobite și miere.

Consumul de miere este cel care contribuie la eficacitatea aplicațiilor externe, o cură de miere nu numai că albește tenul, ci face pielea mai fină.

Filmele acestei săptămîni

"Vizitatorii"
Producție Franța, 1992.
Comedie cu Christian Clavier, Jean Reno.
Premieră.
Cinema"Victoria"
(Telefon. 112502)
ora 9.00 - **900 lei**
orele: 11.00; 13.00; 15.00; 17.00; 17.00
- 1800 lei

"Suspecți de serviciu"
Producție SUA, 1995.
Thriller polițist cu Stephen Baldwin, Gabriel Byrne, Kevin Pollack.
Cinema "Republica"
(Telefon: 114327)
ora 9,00 - **900 lei**
orele: 11,00; 13,00; 15.00; 17,00; 19,00 -
1800 lei

"Nouă luni"
Producție SUA1995.
Comedie cu Hugh Grant, Juliane Moore, Robin Williams.
Cinema "Copou"
(Telefon: 145738)
ora 9.00 - **700 lei**
orele 11.00; 13.00; 15,00; 17,00 - **1300 lei**

"Don Juan de Marco"
Producție SUA 1994.
19.00 - **1300 lei**

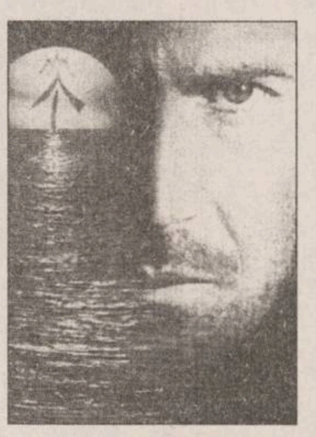

"Timecop - Răfuială dincolo de moarte".
Producție SUA 1994.
Thriller Jean Claude Van Damme
Cinema "Dacia"
(Telefon: 164740).
ora 9,00 - **500 lei**
orele: 11.00; 13.00; 15,00; 17.00
1000 lei
"Elisa"
Producție Franța 1994
Dramă
19.00 - **1000 lei**

INTEGRAMA ZILEI

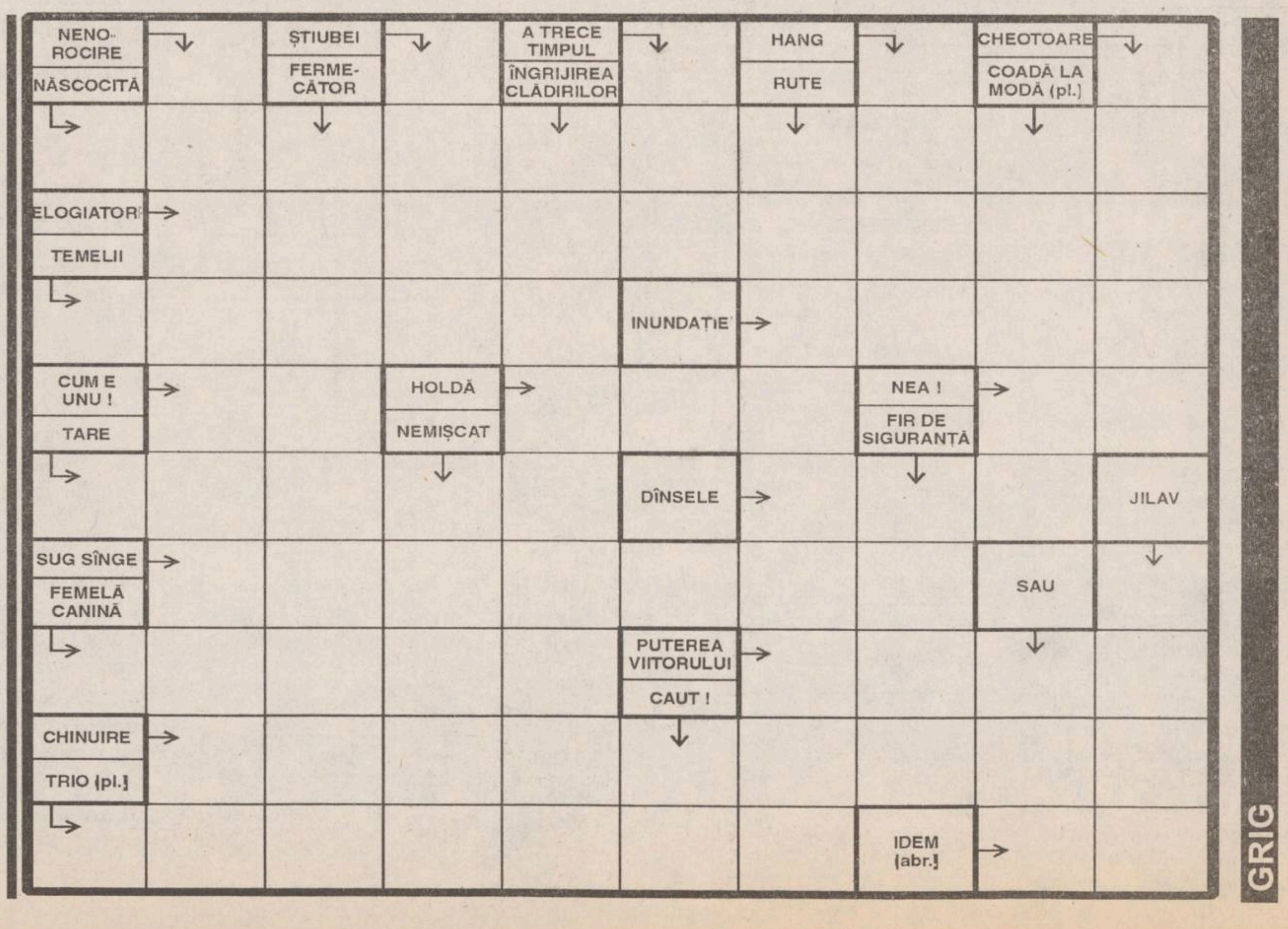

GRIG

MONITORUL INTERN

Iarna revine în forță în sudul țării

Portul Constanța și Bara Sulina au fost închise din cauza furtunii

Portul Constanta si Bara Sulina au fost închise, ieri după-amiază, din cauza mării agitate și a vîntului puternic, informează Comandamentul Central de Iarnă. De asemenea, Comandamentul anunță că pe Dunăre, în zonele Brăila, Tulcea si Galați, curg sloiuri. Formarea sulurilor de zăpadă a provocat îngreunarea circulației rutiere pe: DN 17, km 110-115; A1 Bucuresti-Pitesti, km 11-36; DN 4, km 50-67 Curcani-Oltenița; DN 65A, km 28-51 Ungheni și km 102-129 Traianu-Tr. Măgurele; DN 22, km 0-30 R.Sărat-Băile; DN 58, km 1-39 Giurgiu-Ghimpati; DN 6, km 8-51 Bucuresti-Drăgănesti; DN 31, km 32-60 Chirnogi-Oltenita; DN 22 Măcin-Tulcea; DN 2A, km 121-135 Hîrsova; DN 3, km 51-191 Ileana-Adamclisi; DN 31, km 1-30 Călărasi-Mănăstirea; DN 3A, km 20-58 Dragoș Vodă-Jegălia; A2 Pitești-Cernayodă. Poleiul a perturbat traficul rutier pe DN 39, km 30-33 Mangalia; DN 69 Timisoara-Ortisoara; DN 6, km 560-574 Timișoara-Sînnicolau. În transporturile feroviare, s-au înregistrat întîrzieri medii ale trenurilor de călători, de 10-15 minute, pe regionalele de cale ferată Galați si Constanta. Sursa citată a precizat că, în transporturile aeriene, toate aeroporturile erau operante din punct de vedere tehnic.

Un acord de colaborare

Grupul parlamentar PNȚCD din Senat cedează de bunăvoie un om către PD

Senatorul PSDR Constantin Moiceanu a anunțat, ieri, trecerea sa la grupul parlamentar al Partidului Democrat. Pînă acum, Constantin Moiceanu a făcut parte din grupul PNTCD, el fiind ales, în septembrie 1992, pe listele Conventiei Democratice, în județul Bacău. Luni, președintele Senatului, Oliviu Gherman, a declarat că între grupurile PNTCD si PD din Senat s-a ajuns la un acord pentru ocuparea unor posturi în Biroul Permanent. Prin acest acord, PNȚCD a permis grupului PD să ocupe un post de secretar al Senatului. Trecerea lui Moiceanu la grupul parlamentar PD se înscrie, astfel, în termenii unei înțelegeri mai cuprinzătoare între PNȚCD si PD.

Scandalul Dosarelor continuă

Comisia SRI îl va audia pe fostul prim-adjunct Victor Marcu

Comisia parlamentară pentru controlul Serviciului Român de Informații îi va audia, astăzi, pe Victor Marcu, fost prim-adjunct al directorului SRI, pe Ulpiu Popa Cherecheanu, adjunct al procurorului general al României si pe colonelul Pele, fost sef al SRI Timis. Aceste audieri sînt legate de publicarea în presă a dosarului de "rezident" al directorului SRI, Virgil Măgureanu, precum si de apariția în revista "România Mare" a unui document intern al SRI, în care era listat continutul unui fiset al generalului Gheorghe Diaconescu, fost sef al diviziunii de contraspionaj a SRI.

Imitînd gestul PSM

PL'93 va respinge proiectul Bugetului de stat pe 1996

PL'93 va vota împotriva proiectului Bugetului de stat pe 1996, a declarat, ieri, liderul Horia Rusu **(foto)**. El a spus că proiectul mentine o fiscalitate ridicată, păstrează subvențiile pentru sectoare economice neeficiente și "neglijează în mod criminal" sectoare strategice, precum învățămîntul, sănătatea și cultura. Proiectul Bugetului de stat pe 1996 a fost dezbătut, în cadrul comisiilor Parlamentului, urmînd a intra în dezbaterea plenului. PL'93 este a doua formațiune politică parlamentară, după PSM, care si-a declarat intenția de a respinge Proiectul bugetului de stat pe 1996.

În legătură cu acordul tehnic cu USD

Ion Diaconescu face precizări

Presedintele PNTCD, Ion Diaconescu, este surprins de reacțiile PNL față de declarația sa privind posibilitatea unui acord tehnic între CDR și USD, acord care ar cuprinde si sprijinirea, în turul doi al alegerilor locale, parlamentare si prezidențiale a candidatului cel mai bine plasat. Considerînd că nu se poate pune, nici măcar teoretic, problema calificării, în turul doi, a altui candidat decît cel al Conventiei, PNL a cerut, luni, convocarea Consiliului Național al CDR pentru a dezbate declarațiile lui Diaconescu. Liderul țărănist a precizat, într-un comunicat remis, ieri, agentiei MEDIAFAX, că declarațiile lui privind acordul tehnic cu USD nu a făcut altceva decît să exprime "opinia că ar fi bine ca CDR să încheie asemenea acorduri tehnice, atît cu USD, cît și cu alte formațiuni din opoziție", opinie care, de altfel, a fost însușită anterior de toate partidele din Comitetul CDR.

Minerii au pus în pericol funcționarea RENEL

■ *greviștii cer restituirea drepturilor pe care le-au avut în timpul guvernării Roman, a declarat ziarului MONITORUL Costel Andreescu, vicepreședintele Federației Sindicatelor Miniere "Concordia"*

Ieri dimineată, odată cu începerea schimbului I (ora 7.00), peste 60.000 de mineri din ***CNCSMR*** au intrat în grevă generală, urmînd ca alți circa 50.000 să intre în grevă, odată cu schimburile II (ora 15.00) și, respectiv, III (ora 23.00).

După cum ne-a declarat ieri vicepresedintele ***Federației Sindicatelor Miniere Concordia,*** din Regia Autonomă a Cărbunelui Ploiesti, ***Costel Andreescu,*** principala revendicare a minerilor o reprezintă chestiunea privind vîrsta de pensionare. Conform Hotărîrilor de guvern numerele 267 și 314 din 1990, emise de guvernul Roman, pensionarea minerilor se face la minimum 45 de ani și cel puțin 20 de ani de muncă în subteran. Deși nepublicate în Monitorul Oficial, aceste hotărîri au functionat pînă acum. Guvernul actual, a afirmat Costel Andreescu, refuză să le legifereze, urmînd ca problema pensionării să fie prevăzută în ***Legea pensiilor*** și ***Legea minelor,*** aflate în discuția Parlamentului. Prevederile acestora ar urma să anuleze o parte din drepturile acordate prin hotărîrile emise de guvernul Roman în 1990. Minerii, intrați ieri în grevă, ar urma conform programului anunțat, să intre în grevă generală începînd cu 12 februarie, în cazul în care guvernul refuză să le satisfacă revendicările. ***"Rezultatele negocierilor de luni cu reprezentanții guvernului au fost nesatisfăcătoare"*** - ne-a declarat vicepreședintele Federației Concordia din RA a Cărbunelui Ploiesti.

La greva de ieri au mai participat: federațiile și sindicatele din RA a Lignitului Oltenia, sindicatele din RA a Cuprului Deva, sindicatele din RA a Metalelor Rare și Radioactive București, sindicatele din ***"Cominex" Cluj,*** sindicatele Dobromin Dobrogea, sindicatele din geologie și din activități conexe.

"De fapt, principalul obiectiv al grevei de azi îl constituie sesizarea unor imperfecțiuni care să fie eliminate pînă la greva generală din 12 februarie" - a declarat ieri postului de radio BBC ***Marin Condeescu,*** președintele Centralei Nationale Confederative a Sindicatelor Miniere din România, afiliată la Cartel Alfa.

Termocentralele de la Turceni și Rovinari sînt în stare critică, din lipsă de combustibil, datorită grevei generale de 24 de ore declanșate de minerii din șapte zone miniere din România, a declarat, ieri, agenției Mediafax liderul Centralei miniere din Cartel Alfa (CNCSMR), Marin Condescu.

Acesta a spus că managerul termocentralei de la Turceni i-a cerut, ieri dimineață, asigurarea a cel puțin 8.000 de tone de cărbune activ zilnic, pentru a menține instalațiile la cald și a evita, astfel, explozia acestora.

Liderul sindical a explicat, însă, că a refuzat categoric să întrerupă greva, deoarece surse din RENEL au apreciat, înainte de declanșarea acesteia, că există unui stoc îndestulător de cărbune activ. Astfel, pe 31 ianuarie, șeful Direcției de Sinteză a RENEL, ***Tudor Ionescu,*** a afirmat că, dacă greva generală a minerilor se va prelungi, va fi nevoie să se apeleze la stocl de siguranță, dar că, în rest, nu sînt probleme. **(Pavel LUCESCU)**

Principalele dificultăți pe calea integrării europene sînt de ordin economic

■ *a apreciat Catherine Lalumière, după întîlnirea cu ministrul de Externe, Teodor Meleșcanu*

Principalele dificultăți pe care România trebuie să le surmonteze în vederea integrării în ***Uniunea Europeană*** sînt de ordin economic, a apreciat, ieri, doamna ***Catherine Lalumière,*** după întîlnirea cu ministrul de Externe, ***Teodor Meleșcanu.***

Lalumière a precizat că România, ca și celelalte state central-europene, trebuie să facă progrese economice "vizibile" pentru a se integra în UE.

De asemenea, euro-parlamentara a afirmat că obstacolele integrării sînt și de natură juridică, în speță armonizarea legislației interne cu cea comunitară. În acest context, ea a evidențiat eforturile României de a modifica cadrul legislativ cu privire la protecția minorităților, dar a apreciat că legislația în domeniu reclamă, încă, ***"modernizări profunde".***

Totodată, doamna Lalumière a declarat că, în perspectiva lărgirii, Uniunea trebuie profund restructurată, în special la nivelul procesului decizional, care a fost conceput în ideea participării celor șase membri fondatori. UE numără acum 15 membri și a primit alte nouă cereri oficiale de aderare.

Lalumière a sustinut și principiul demarării simultane a negocierilor de aderare dintre UE și țările candidate, adăugînd că momentul integrării propriu-zise va depinde exclusiv de performanțele fiecărui candidat.

Integrarea României în structurile UE este ***"un obiectiv legitim, dar greu de îndeplinit și care cere ani de eforturi din partea poporului și autorităților române",*** a spus Lalumière.

În fotografie, Catherine Lalumière, membră a Parlamentului European.

Funar nu a fost demis pentru că "PDSR a avut nevoie de sprijinul grupului parlamentar PUNR"

■ *a afirmat în exclusivitate pentru ziarul MONITORUL consilierul PNȚCD Bogdan Cerghizan*

După tergiversări care durează din septembrie 1992, ***Parchetul Cluj*** a redeschis, la 29 ianuarie a.c., dosarul penal al primarului Clujului, președinte PUNR, ***Gheorghe Funar.***

"Deși probele din cadrul dosarului penal al primarului Clujului erau arhisuficiente pentru demiterea sa, cred că demiterea nu s-a produs pînă în prezent deoarece, în Parlament, PDSR a avut nevoie de sprijinul grupului parlamentar PUNR" - ne-a declarat ieri ***Bogdan Cerghizan,*** unul dintre cei 11 consilieri ai opoziției din cadrul Consiliului Local Cluj care, în septembrie 1994, au depus la Parchetul Cluj un denunt penal împotriva primarului Gheorghe Funar.

Conform denunțului respectiv, primarul Clujului este acuzat de fals, uz de fals și abuz în serviciu. Acuza principală privește faptul că Gheorghe Funar a semnat, la 11 august 1992, contracte de concesionare pe termen de 99 de ani, unei firme comerciale, fără să respecte prevederile legale.

"Trebuie incriminată atitudinea primarului Funar, care a semnat actele de concesionare neglijînd total deciziile Consiliului Local Cluj care, conform prevederilor Legii administrației publice locale, are competența de a decide cu privire la concesionarea terenurilor aparținînd domeniului public sau privat al unităților teritorial-administrative" - ne-a declarat ieri consilierul Bogdan Cerghizan.

"Atitudinea lui Gheorghe Funar trebuie incriminată mai ales datorită faptului că a comis acea ilegalitate cînd candida la președinția României și jura să respecte Constituția. Nu se poate o asemenea dedublare" - a adăugat consilierul Cerghizan.

Doru Dobocan, procurorul care instrumentează acest caz, a promis celor 11 consilieri că, în cursul săptămînii următoare, va decide dacă probele din cadrul dosarului penal sînt suficiente pentru începerea unei anchete penale împotriva lui Gheorghe Funar. Pînă atunci, consilierul Bogdan Cerghizan va aduce noi probe la dosar. Printre acestea, copii de pe informările pe care secretarul Consiliului Local Cluj, Titus Jude, le-a făcut despre hotărîrile acestuia. Conform opiniei consilierului Cerghizan, aceste noi probe vor evidentia că primarul Gheorghe Funar a semnat actele de concesionare fără a se consulta cu membrii Consiliului Local Cluj.

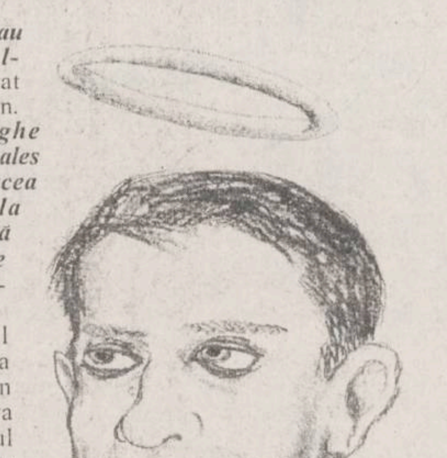

Gheorghe Funar încearcă să facă pe sfîntul în fața anchetatorilor. Grafică de Marius Ursache

Deși Bogdan Cerghizan speră și crede că "justiția își va face datoria", nu aceeași opinie o împărtășește un alt consilier. ***"În primul rînd, atît timp cît Gheorghe Funar este președintele unui partid aflat în coaliție cu PDSR, nu cred că acest caz se va soluționa în spiritul și litera legii"*** - ne-a declarat, ieri, consilierul ***Boros Janos.***

Solicitată telefonic să exprime o reacție oficială privind cazul Funar, Prefectura Cluj, prin intermediul șefului de cabinet ***Sorin Velișcu,*** ne-a precizat că, "deocamdată, nu au nici o părere". **(Monica TOMA)**

Schimbîndu-și atitudinea față de Rusia

"România acționează cu un ochi în direcția NATO"

■ *corespondență de la București apărută vineri în cotidianul "Washington Times", sub semnătura lui Ben Barber*

Demiterea ministrului comunicațiilor, ***Adrian Turicu,*** este ultimul dintr-o serie de semnale că România îmbrățisează tentativa de a fi acceptată de către ***Alianța Nord-Atlantică.*** Destituirea dlui Turicu, membru al grupării antimaghiare PUNR, urmează celor ale unor extremiști antisemiti din formatiunea ***România Mare.*** Analiștii consideră că dl Iliescu, un ex-comunist ajuns la putere în 1989, a schimbat viteza campaniei pro-NATO și pro-americane de cînd presedintele ***Clinton*** l-a primit la Washington, în septembrie. Interesul românesc pentru NATO reflectă îngrijorarea crescîndă stîrnită de Rusia în această capitală plină de înspăimîntătoare palate de beton, ce reamintesc deceniile de subjugare comunistă. Starea de îngrijorare a fost accentuată de ascensiunea electorală a naționaliștilor și comunistilor în decembrie, precum și de temeri că presedintele ***Elțîn*** este prea suferind sau prea nepopular ca să poată triumfa în alegerile prezidentiale din iunie. De la instalarea sa, acum un an, influentul ambasador american în România, ***Alfred Moses,*** a subliniat în repetate rînduri că un guvern de centru, lipsit de elemente extremiste, este prefeul României. Dar primul ministru ***Văcăroiu*** a declarat într-un interviu că recenta destituire a fost provocată de o dispută asupra nepotismului și nu are nici o legătură cu poziția exprimată de diplomatul american.

Alianța noastră cu partide nationaliste nu a influentat programele noastre, noi nu am fost influentați de doctrinele este că nu avem un acoperiș deasupra capetelor, a afirmat, într-un interviu cu reporteri străini, ministrul apărării, ***Gheorghe Tinca.***

Acoperisul este ***NATO.*** Nu există nici un dubiu că România dorește integrarea în Alianța Nord-Atlantică. Dl Tinca a reamintit că România a fost prima membră a organizației de triaj pentru NATO, Parteneriatul pentru Pace. Se crede că Polonia, Cehia și Ungaria sînt mai aproape de obtinerea invitației de aderare, întrucît au progresat mai rapid pe calea reformelor economice, a diplomatiei multipartite și controlului civil asupra fortelor armate. În aceeași directie poate fi considerată oferta către NATO a bazelor de la Marea Neagră, în coasta Rusiei. Se află de asemenea în stadiu de proiect legături rutiere directe cu Turcia și Grecia, membre ale Alianței Nord-Atlantice.

România oferă deja misiunii NATO în Bosnia dreptul de aterizare la Timișoara și este prezentă cu un mic contingent în cadrul ale de garantare a păcii. Ministrul român al apărării a notat că o serie de companii americane au început să furnizeze armatei române echipament de comunicații pentru a-i permite să participe la operațiuni comune.

România face parte din Consiliul Europei și a depus o cerere de aderare la Uniunea Europeană. Românii se tem că o Rusie națională își va impune hegemonia asupra verilor săi slavi, Bulgaria, Serbia și Ucraina. Etnicii ruși au preluat deja mai bine de o treime din Moldova vecină, unde operează un stat retrocomunist în toată regula, dotat pînă și cu statui ale lui Marx și Engels.

Cunoscutele și delicioasele produse

IFANTIS

se află acum în Iași.

Puteți cumpăra specialitățile din carne de la magazinele

NEST

HALA CENTRALĂ

CENTRAL

Rodex

În curînd, în majoritatea magazinelor din Iași.

Cumpărați azi!

salatele
IFANTIS
CELEBRE
GUSTOASE
SĂNĂTOASE

Dacă doriți
să vindeți aceste
salate minunate
sunați ACUM
la telefon
032-212.982

salatele
- DE BOEUF
- SANTORINI
- de icre
- de vinete
- TZATZIKI
- de cartofi
- de ton
- BUDAPEST
- de pui
- de ardei
- SKORDALIA

- MAȘINI MANUALE DE TĂIAT GRESIE ȘI FAIANȚĂ "SIGMA" - Italia
- MAȘINI ELECTRICE DE GĂURIT "STAYER" - Italia
- ROTOPERCUTANTE ELECTRICE "RYOBI" - Japonia
  - 0 în beton pînă la 22 mm
- ROTOPERCUTANTĂ CU MOTOR DE BENZINĂ "RYOBI" - Japonia
  - 0 în beton pînă la 38 mm
- POLIZOARE UNGHIULARE 0115 mm; 0 125 mm; 0180 mm.
- TRUSE SCULE
- RULETE 2m; 5m; 20m; 30m.
- CLEȘTE PENTRU NITURI ALUMINIU (pop-nituri)
- HÎRTIE ABRAZIVĂ
- CHIT SILICONIC
- SPUMĂ POLIURETANICĂ PENTRU MONTAJ
- CHEI BRUTE TIP YALA PENTRU APARTAMENTE

Se pot cumpăra de la magazinul
S.C. ALFA CIVIC S.R.L.
din str. Bradului nr. 3, bloc 907, tr. 5
(lîngă S.C. MOLDAVIA S.R.L.)
Tel./fax 032/222308

ALFA CIVIC

unelte ■ scule ■ dispozitive ■ accesorii ■ aparate electrice ■ instalații ■ adezivi ■ coloranți ■ abrazivi

PECO

- BENZINĂ
- MOTORINĂ
- ULEIURI
- GPL
- ANVELOPE

VICTORIA, BARUM
(import)
(toate dimensiunile)

Str. Zugravi nr. 24
Tel. 142780

DE CÎND MĂ STIU, AM APRECIAT NUMAI BENZINA PECO. ESTE CEA MAI BUNĂ!
PECO
98
96

COMENTARIUL ZILEI

Nu poți face politică fără idei și fără doctrină

Mircea IORGULESCU

Este, neîndoielnic, prea devreme să se evalueze șansele principalilor candidați la alegerile prezidențiale din toamna viitoare, cu atît mai mult cu cît încă nu se stie care vor fi principalii candidați. Ideea unora că surprizele sînt din capul locului excluse, este, probabil, mai degrabă rodul unei perceptii rutiniere, fatalist plictisită, pentru care imprevizibilul nu există nici măcar un principiu. Urmare a acestei credințe, la alegerile trecute, un candidat a fost selectat și desemnat ca atare, după criteriile unui portret-robot, desi astfel de norme nu functionează nici măcar la concursurile de frumusete. Mistica tehnologizării vieții politice s-a soldat atunci cu un esec răsunător, dar nu și-a pierdut, cîtuși de puțin, atractia. Se fac, în continuare, portrete-robot, enumerîndu-se monoton calități abstracte, într-o impecabilă limbă de lemn. Să se inspire oare, desigur inconstient, amatorii de portrete-robot din descărnatul portret al omului nou - asa cum îl descria propaganda ceausistă? O comparație, o punere pe două coloane a ceea ce se voia să fie omul nou comunist si a nesfîrsitelor liste cu trăsături moral-volitive ale candidaților ideali, întocmite cu mari aplicații în diverse partide, ar fi, probabil, foarte instructivă. Dar nu numai pentru eventuala găsire a unui nemărturisit fond comun de inspiratie. În definitiv, desi ideea de transformare a omului - cu sau fără voia lui - ar fi trebuit să dispară o dată cu dispariția regimului comunist, nu numai că nu a fost abandonată, ci a părut chiar să renască. Numărul celor animati de nobila, dezinteresata dorintă de a-și modifica semenii integral și pe cît posibil foarte repede a crescut fabulos în România, în perioada de după decembrie 1989. A rămas neclar un singur lucru: dacă, în prealabil, se vor fi modificat ei înșiși. Dacă, predicînd noul om nou, se vor fi socotind, ei însiși, primele întrupări concrete ale speciei ce va să vină. Dincolo însă de această imprecizie, faptul este că din motive necercetate încă de politologi și analisti - altă categorie profesională de succes a perioadei - există în viața politică românească o ciudată alergie la idei și doctrine politice. Majoritatea partidelor și a politicienilor refuză să-și asume o identitate doctrinară. Se teoretizează chiar inutilitatea dotrinelor și a ideilor politice, uneori, aproape agresiv.

Săptămîna trecută, la anuntarea înființării unui nou partid - un partid al intelectualilor - unul dintre întemeietori a declarat, astfel, mîndru de găselniță, că formatiunea lansată la apă are idei puține. Să fie socotită puținătatea ideilor sau chiar absența lor - de ce nu - un factor de atracție? Este viata politică românească atît de abundentă în idei și doctrine încît să nu mai existe, teoretic, pentru a crea ceva nou, proaspăt, înnoitor, decît șansa de a te proclama dusmanul ideilor? Sau poate acesti inamici ai ideilor și doctrinelor vor fi crezînd că sloganul "jos comunismul" nu poate avea altă urmare decît "jos ideile", cine poate ști? Oricum, alergia la idei și doctrine politice are un efect concret: întreține amestecul, talmes-balmeșul, nedeterminarea. PUNR se proclamă partid de centru, la fel ca și, de exemplu, PAC. Va să zică, Gheorghe Funar sI Nicolae Manolescu s-ar găsi cam pe aceleasi poziții. Asa să fie? Oportuniștilor, de toate felurile, acest paradis al lipsei de identitate le prieste, însă. Fără idei si fără doctrine, ei pot naviga în toate direcțiile, tocmai fiindcă nu există nici una. Și s-ar putea ca surprizele să vină tocmai din partea celor foarte puțini, care au și identități. Un prim gest a fost făcut. Petre Roman si-a anunțat candidatura, spunînd că este social-democrat. Nu s-a împiedicat în presupunerea că în România nu s-ar sti ce este social-democrația. Dacă prezentarea fostului premier la alegerile prezidențiale era de așteptat, precizarea identității lui politice, în termeni fară echivoc, introduce un termen de contrast obligatoriu și, de ce nu, un prag, pentru că, totusi, nu poti face politică fără idei si fără doctrină. ■

Text difuzat de postul de radio EUROPA LIBERĂ, luni, 5 februarie.

CAFEAUA DE DIMINEAȚĂ

Adevărata monografie a orașului Iași așteaptă

Aurel LEON

După demobilizare, n-am mai avut loc la Iași, am devenit fortuit bucureștean. În această "calitate", mă întîlneam cu multi ieșeni.

Toti duceam dorul Iașului, eram bolnavi de Iași! Cel mai vizibil sufereau Ionel Teodoreanu și Dan Bădărău. Înciudați amîndoi se întrebau: ce anume are tîrgul ăsta de-i ducem așa dorul? Vorba lui Topîrceanu:

"Două, post-meridiane...
Sună lung și monoton
Ornicul cu trei cadrane
De la Sfîntul Spiridon.

Toamna prin văzduh adie
Ca un zbor de libelulă.
În lumina străvezie
Merge-agale o patrulă.

Pe trotoarul plin de soare
Saltă-n mers grăbit părechi
De studente zîmbitoare
Cu frizete la urechi,

Și spre Universitate
Trec, ducînd pe serviete
Clarități întunecate
Și sclipiri de baionete".

Mai provincial nici că se poate! Totuși... Ionel visa la "Masa umbrelor" - cartea sa de memorialistică, iar Dan Bădărău mergea cu manuscrisul "Iașul vechilor zidiri" sub braț, tratînd cu M. Barbu găsirea unui editor. Cartea a fost editată, după o bună colaborare cu istoricul Ion Caproșu, în 1974, la apariția căreia prof. Iorgu Iordan avea să declare:

"Nu sînt ieșean de baștină, dar am trăit și am lucrat ca elev, student, profesor timp de patru decenii. Aceasta mă obligă să mă consider la fel ca Dan Bădărău, drept un fiu spiritual al Iașului".

Mulți, foarte mulți fii spirituali are Iașul, multi oftează după gloria de altădată, dar cînd e vorba de trecut, recurgem tot la bătrînul N.A. Bogdan și la monografia lui clădită mai mult pe legende.

N.A. Bogdan

S-au tipărit zeci de albume de broșuri despre Iași, dar o monografie adevărată încă nu avem. Si doar e opera unui funcționar modest de la Primărie, care avea pasiunea vechimilor. L-am cunoscut în ultimii ani ai vieții sale. A trăit între 1858-1939, adică 81 de ani. Avea casă pe str. Albinet, vecin fiind cu Emil Serghie. Colecționa presă și diferite vechituri. Avea o ștampilă ovală cu care își însemna proprietatea asupra hîrtiilor. Pregătea ediția a III-a din lucrare. Am găsit în fondul lui, lăsat la Arhivele Statului Iași, corespondența sa cu tînărul pictor N.N. Tonitza, cel care pentru ediția a doua i-a dat 6 schițe de cîrciumi vechi ieșene și care îi propunea lui Bogdan realizarea unui album cu vederi ieșene. Din nefericire, proiectul nu s-a realizat.

Ultima editie a monografiei lui Bogdan a apărut în 1914, deci acum 92 de ani - aproape un veac. Și în tot acest timp, n-am fost în stare avem o monografie a orașului. Despre N.A. Bogdan, Alexandru Philippide scria: "Pasionat cercetător de arhivă, a mai publicat o serie de volume strict documentare referitoare la viața orașului în care a trăit și cu care ajunsese să se identifice". Acesta-i secretul reușitei lui N.A. Bogdan: identificarea cu orașul. Autorul crede cînd scrie:

"Geograficește vorbind, Iașul e așezat în unul din cele mai importante puncte ale Europei meridionale, în privința căilor naturale, continentale, de comunicație, de trecere și scurgere de la o mare la altă mare. Drumuri mari, cunoscute și obișnuite din vechime, converg fortaminte spre și prin acest oraș; căci scoborînd din mările Baltice și statele nordice ale continentului nostru european, prin principalele căi antice de comunicație dintre țările germane și polone, spre Orientul slav ori mahomedan, cît și traversînd din mijlocul Europei (Austria și Ungaria) spre țările slavone și chiar asiatice încunjurătoare a(le) Mării Negre, singura localitate ce prezintă un punct central mai favorabil de încrucișare a acestor căi... cum și posibilități naturale de transport... a fost, din adîncă vechime Iașul".

Urmăresc zbaterile revistei "Cronica" pentru supraviețuire. Face de toate, în numele culturii. Revista împlinește niște ani, o sumă rotundă. A devenit și casă editorială ad-hoc.

Astfel, criticul Ioan Holban, în numele "Cronicii", a girat un Album al Iașilor, comandă oficială, și un altul, al cimitirului Eternitatea. Cum de nu s-a gîndit la o monografie a orașului? ■

TEATRUL, DIN CÎND ÎN CÎND

O nouă premieră pe vechile dureri

Dorin POPA

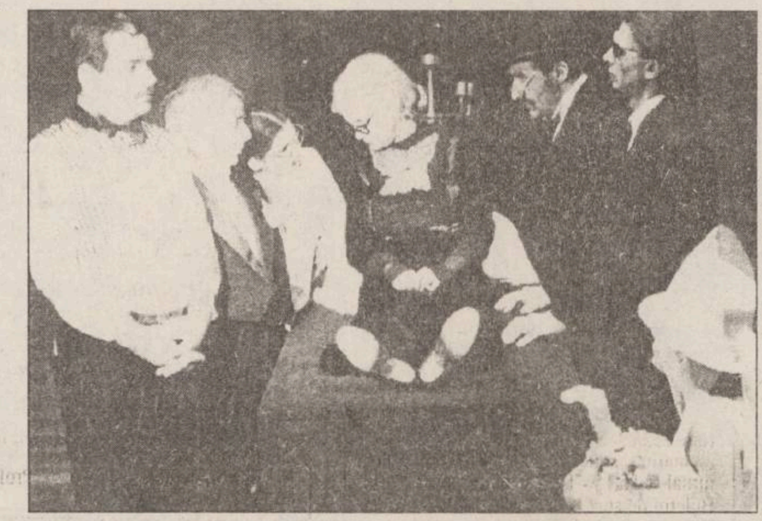

Scenă din spectacolul "Tango" de Slawomir Mrozek, realizat de Teatrul Național "Vasile Alecsandri"

Doamne, cum ne mai trec anii! Parcă ieri-alaltăieri urmăream cu sufletul la gură jocul actorilor ieșeni distribuiți de tînărul regizor Cristian Hadji-Culea în piesa "Tango" a polonezului Slawomir Mrozek. Și au trecut de atunci - o, cît de repede! - douăzeci de ani!

În stagiunea 1976-1977, ***Tangoul*** lui Mrozek a fost pus în scenă la Iași beneficiind de o distribuție de excepție. Cine juca atunci? Să-i luăm pe rînd, în ordinea rolurilor, stabilită de autor: Anny Braesky (Eugenia), Sergiu Tudose (Edek), Marcel Finchelescu (Eugeniusz), Emil Coșeru (Artur), Liana Mărgineanu (Eleonora), Teofil Vâlcu (Stomil) și Cornelia Gheorghiu (Ala). Era, să recunoaștem, o distribuție care ne lasă visători! În plus, scenografia a fost semnată de arhitectul Dan Jitianu - angajat al Teatrului Național din București - considerat de către multi cel mai bun scenograf al României.

Iată că trecerea nemiloasă a timpului i-a sortit legendei teatrului pe trei dintre protagoniștii montării de atunci - Teofil Vâlcu, Anny Braesky și Dan Jitianu, plecînd în lumea umbrelor. Marcel Finchelescu este și el plecat, de multă vreme, în Israel. Cristian Hadji-Culea, pe atunci proaspăt absolvent, astăzi un nume în teatrul românesc, aproape că s-a lansat cu acea montare a ***Tangoului.*** A fost, cu adevărat, un moment însemnat - un reper - în istoria teatrului ieșean! Montarea lui Hadji-Culea a captat, atunci, interesul întregii intelectualități iesene. Am amintit toate acestea fără a avea intenția să compar cele două montări, ci, din respect pentru un moment însemnat al teatrului ieșean, am dorit să evoc o echipă glorioasă și un joc de excepție.

Nu vreau să compar cele două montări și pentru că, între timp, multe s-au schimbat și mai ales noi spectatorii ne-am schimbat, climatul și așteptările nu mai sînt aceleași.

Desigur că, pînă la un punct, orice nouă montare cu o piesă deja reprezentată poate fi privită și ca un demers polemic. Dar, atunci, Ion Sapdaru - regizorul de acum - nu se afla încă în România și, oricum, era un copil. Probabil că, în cazul său, intențiile polemice sînt ca și nule, el fiind atras, asa cum mărturisește în caietul-program, de calitatea piesei lui Mrozek. Într-adevăr, piesa aceasta scrisă în 1974 în Estul Europei (în Polonia) pare, și acum, capabilă de a oferi destule subiecte de meditație spectatorilor. Piesa pare a-și păstra o bună parte din prospețimea inițială, cu condiția ca regizorul să stie să aducă în prim-plan problematica ei încă fierbinte. Este evident că Mrozek, oricît s-ar apropia de absurd și oricît ar sublinia grotescul lumii, rămîne, totuși, un autor satiric. O ușoară indecizie pîndeste parcă montarea lui Ion Sapdaru, regizorul neputînd, pînă în final, stabili cu exactitate un raport optim între absurd, grotesc și satiric. Problematica adusă în discuție de Mrozek, cu această piesă, Tango, nu este nici simplă și nici repede databilă. Mrozek stie să vorbească despre spinoase probleme general-umane prin fapte banale și prin personaje aparent cotidiene. Moralist superior, Mrozek nu oferă soluții în imediat. El pare a spune că întrebările sînt mai importante decît soluțiile, neagreind finalurile facile și conformiste.

Tango aduce în prim-plan o lume a valorilor răsturnate și a raporturilor inversate. Părinții sînt nonconformisti și insolenti, iar tinerii (Artur) jură pe tradiție, conveniențe și măsură. Însă, o societate alienată, orice convenții ar adopta, tot alienată rămîne. Părinții par a fi ghicit mai bine că într-o lume a valorilor răsturnate înseamnă să devii ridicol încercînd să mai păstrezi aparențele, tradiția, conveniența. Artur, dimpotrivă, vrea să salveze de deriziune lumea sa tocmai impunîndu-i (anacronic și fără suport) respectarea normelor în mod absurd. Poate că unul dintre subiectele de meditație ale piesei lui Mrozek stă tocmai în relația care se stabilește între ***alienare*** și ***infantilizare.*** Constienti sau nu, părinții și bunicii preferă să-și dea drumul pe topoganul reflexelor infantile, incercînd să nu ***vadă*** realitatea alienantă care îi înconjoară. Artur - fiul, cu o zbatere lipsită de dramatism și înecată în absurd și grotesc, se erijează în campion al convenției și apărător al tradiției. Numai că tradiția lipsită de tradiție nu poate fi mentinută multă vreme fără a cădea în șablon, în stereotip. Astfel că Artur se plictisește repede de acest joc nespecific lumii sale și se îndreaptă orbește spre cultul forței iraționale încarnată de Edek. Chiar dacă Napoleon spunea că forța nu e niciodată ridicolă, Mrozek trimite destule săgeți satirice împotriva puterii decerebrate.

Să mai notăm că ascensiunea lui Edek - un nou Arturo Ui, un Arturo Ui în socialism - are loc pe fondul inconstientei somnolente și al infantilismului letargic în care o mini-societate se adăpostește. Pentru cît timp? Amoralitatea celorlalte personaje se întîlnește de minune cu imoralitatea lui Edek. Artur-fiul nu face decît să-i deschidă drum lui Edek la conducerea familiei. Bineînțeles că Artur e prima victimă. Mrozek pare a spune că în absența exercițiului continuu al lucidității viața noastră poate urma orice traiectorie, oricît de imprevizibilă.

Actorii distribuiți de Ion Sapdaru în montarea sa cu ***Tango*** sînt următorii: Doina Deleanu (Eugenia), Teo Corban (Edek), Florin Mircea (Eugen), Radu Ghilas (Artur), Anne-Marie Chertic (Eleonora), Petru Ciubotaru (Stomil) și Irina Răduțu (Ala). Ei realizează un spectacol destul de plăcut. Florin Mircea cred că trebuie menționat în mod special, pentru că reușește să propună, cu adevărat, un personaj. Apoi, merită semnalat debutul promitător al Irinei Răduțu - o actriță tînără și frumoasă, necesară oricărei scene teatrale. Coregrafia, scenografia și ilustrația muzicală sînt, toate, de un bun nivel profesional și întregesc fericit spectacolul. Luminile lui Aurel Anton fac, de asemenea, bine ansamblului. Cristina Bâzu realizează iarăși un cochet program de sală, cu o punere în pagină dinamică, chiar dacă pe alocuri lacunar. ■

UNGHIUL DE TRAGERE

Soarta unui om

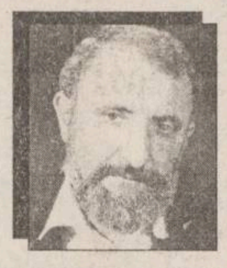

Val CONDURACHE

Ruptura dintre președintele Ion Iliescu și primul ministru Petre Roman, o pereche politică ce părea indestructibilă, nu s-a produs ca urmare a unui diferent de nedepășit la vremea aceea. Dacă stăm să ne aducem aminte, deosebirile de vederi nu au apărut - cel putin în ochii opiniei publice - între presedinte și premier, ci între aripa conservatoare din FSN, mai degrabă ostilă reformelor, și aripa reformatoare, reprezentată de Petre Roman. Tensiunile din partid, alimentate și de opțiunile presedinției, au dus la căderea guvernului Roman în urma mineriadei din septembrie 1991, dar și la scindarea FSN, în 1992, cînd moțiunea "România azi" a avut cîștig de cauză. Roman a cîștigat bătălia de partid, presedintele a plecat mai departe la drum cu aripa conservatoare - FSN - pe care a purtat-o la victorie în alegerile parlamentare din 1992. După alegeri, presedintele și-ar fi manifestat interesul pentru sustinerea unui guvern de uniune natională, din care ar fi făcut parte și CDR. Convenția ar fi refuzat, atunci, o formă de compromis mai puțin convenabilă. Zvonurile au sustinut atunci că pretențiile CDR, exprimate prin liderul ei, Corneliu Coposu, au părut exagerate. Nu avem de unde să stim care a fost adevărul negocierilor purtate atunci. Cert este că participarea la guvernare a PNL-AT, în urma pactului cu FSN, precum și intrarea în guvernul Stolojan a PNL nu au avut rezultatele așteptate. Opoziția a fost decorativă și nu ca urmare a propriei neputințe, ci prin efectul minorității de care-a dispus. Jocul politic nu s-a purtat onest, iar majoritatea s-a impus bolșevic.

Acum președintele se plînge că prerogativele de care dispune sînt extrem de restrînse. Parlamentul l-a obligat să promulge o serie de legi la care nu ar fi subscris. Însă Parlamentul acesta nu a fost inventat de opoziție, ci este opera FDSN, care a redistribuit, în 1992, voturile unor partide - PRM, PSM - iesite din calculul electoral. Pentru a avea aliați la guvernare, FDSN a inventat, practic, partide cu reprezentare parlamentară. Iar pentru a deține majoritatea parlamentară, s-a văzut obligat la o colaborare mai mult decît stînjenitoare. Pînă în 1992, cînd a deținut o majoritate copleșitoare (două treimi), FSN și prin FSN - însuși președintele - nu a avut motive să se plîngă de limitele puterii semi-prezidențiale. Abia acum, cînd PDSR îl consultă, la tot pasul, pe președinte în deciziile de importanță vitală, dl Ion Iliescu a găsit de cuviință să-și manifeste nemulțumirea. Dar legile inechitabile de care se plînge domnia sa nu au fost votate și înaintate spre promulgare de o majoritate ostilă, ci de una docilă. Președintele a remis Parlamentului legile care i s-au părut imperfecte, iar parlamentarii le-au votat din nou. Jocul acesta de-a baba-oarba a devenit deja ciudat. Președintele are acum un prim ministru mai mult decît convenabil, un Parlament dominat de PDSR, grupare "inventată" în 1992 pentru a fi contrapusă CDR și FSN - Roman. Cele două Camere dau fuga la Cotroceni cînd sînt descumpănite. Atunci cum de se întîmplă ca președintele să se declare mai mult decît nesatisfăcut de limitele puterii de care dispune?

Variantele pe care le-am putea avea în vedere sînt multe și nu ar avea nici un haz să le luăm în considerare pe toate. De aceea, simplific: fie presedintele, cu toată autoritatea reală de care dispune, nu e stăpîn pe destinele partidului de guvernămînt, care și-a luat-o în cap, desi îl consultă în toate împrejurările, dar asta numai de formă, ca să ne arunce praf în ochi, fie jocurile sînt mult mai complicate și supărările presedintelui au rostul să ne ametească cu totul. Fie, în sfîrșit, presedintele ar purta o politică personală, pe care nu reuseste s-o descifreze nici opoziția, în toată transparenta ei, dar nici măcar PDSR, care aici amenință obraznic, aici face doi pasi înapoi, de frică să nu-i fie retras sprijinul politic. În cazul acesta, poziția cea mai vulnerabilă nu este nici a PDSR, nici a opoziției, ci a presedintelui însuși, care nu se poate baza la infinit pe un credit de simpatie care i-a fost atribuit, în definitiv, în virtutea unor interese. Aici mi se pare că este, cu adevărat, marea miză politică a d-lui Ion Iliescu: nemulțumit de prestația politică a PDSR, străin de strategia acestuia, președintele în exercitiu nu se hotărăște pentru o altă alianță, nu are curajul să candideze independent și are o aversiune aproape organică fată de partidele istorice. Încercările de a reformula spectrul politic prin crearea unor alte partide (Partidul Democrat de Centru, Partidul Noua Românie, GUVR, Alternativa 2.000) nu par valabile pentru alegerile de anul acesta. Delimitările presedintelui au ceva disperat: populația resimte acut recesiunea, a sărăcit și s-a înrăit, reforma stă în loc, guvernul e incapabil s-o accelereze. Palatul Cotroceni seamănă tot mai mult cu o cetate asediată din toate părțile. Peste toate, doar alegerile anticipate ar mai lipsi. Desfacerea alegerilor prezidențiale de alegerile parlamentare (pentru care nimeni nu se hotărăște) ar conduce la un Parlament de centru-dreapta, în momentul acesta, iar presedintele tocmai de rezultatul acesta s-a ferit în 1992, cînd a forțat mîna electoratului pentru cei trei trandafiri. Cred că abia atunci a greșit Ion Iliescu, mai mult decît în 1990: aliindu-se cu adversari mai periculosi pentru democrație si care-și fac de cap și azi. Poate fi și aceasta o dramă și Marquez a scris-o, dar pe noi, ca popor, ne interesează mai mult dramele colective decît soarta unui om însingurat. ■

VIAȚĂ DE TELEMAN

Lifte, mincinoși & cataclisme

Bogdan ULMU

Niște farmaciști ne-au lăudat, în fața lui C. Buzdugan (care dădea mereu din cap, aprobator) un produs care reglează digestia: Redigest. ■ După desanțarea cu care ditirambau productul, mi-am dat seama că bietul realizator tv are mari probleme cu digestia... ■ M-am mai liniștit la final, cînd am aflat că unul dintre producători este... veterinar; eu de mult aveam dubii asupra lui C. Buzdugan! ■ Astfel emisiunea i-ar fi produs delicii oricărui scatofil, termenii cei mai des folosiți fiind "găinaț" și "diaree" (pardon de expresii)... ■ Tele M e un post care tusează, printr-o sondare a zonei melo & underground. Un reportaj bine condus ne-a prezentat mizeria unei familii de 19 persoane, care locuia în doar patru camere. ■ Venitul familiei era de doar 300.000 lei/lună. Evident, se dădea vina pe primar. ■ De cîte ori cineva e puturos și nu-și caută servici (ori nu-i place munca) e de vină primarul, firește. ■ Lipsa de demnitate a unora e bună, mai ales în campania electorală! ■ Facultatea "Eminescu" nu vroia să dea foile matricole celor care au făcut acolo pe studenții! ■ Băi, universitari nelegiferați, ați luat mălaiul destul, acu' cereți scuze, că fraierii (uneori) sînt vindicativi! ■ A murit în Bosnia primul soldat american trimis acolo să facă ordine. Ce vină avea, săracul? ■ Și ce vină avem și noi să asistăm, de patru-cinci ani, la acest război redundant?! ■ Eu aș trage la sorți - dacă cei d'acolo au chef de dat cotu': care pierde e linșat și gata, mai schimbăm subiectul!... ■ Și Casa Pogor a fost inundată: da' cu apă din conducte defecte, nu cu vin, cum ar fi fost normal!... ■ Ce vremuri! ■ Păi ăla-i Club Junimea? Spurcăm tradiția glorioasă a Moldovei, draci muzeografi! ■ 33 de locuitori ai Bangladeshului au trecut si-n țara noastră, de-au cerut pămînt & apă. Că au fost prinși la graniță, e bine; da' ce naiba n-or sta sub binecuvîntatul lor soare - că noi nu ducem lipsă de tuciurii, nici de infractori! ■ Eu i-aș trimite spre unguri - că ăia au populația mică și rata suicidului mare! ■ Si-ar fi și comic să vezi negrotei cerînd Ardealul! ■ Tot TV1, post serios, ne-a informat că evaziunea fiscală e-n floare la noi. Nu mă mir. ■ D'aia plătesc eu, ca boul, dările către stat la zi - ca să-și facă de cap miliardarii! Păi noi tot dăm vina pe Văcă si pe Georgescu Tiganul, da' dacă alde George Păunescu sau Abdul Hassan și-ar achita dările, salariul meu ar fi mai mare cu 100 de lei! ■ Păi evaziunea fiscală pe '95 e de 300 miliarde lei: cu banii ăștia, măcar de-o țuică ieșea la fiecare locuitor, zău! ■ EEEEEhhh!!! ■ La Renel au unii datorii de miliarde; da' nu le taie lumina! Ba, mai mult, Statul le acordă și credite! ■ Tot evazionistu' e boier în statul ăsta ilogic, care ține cu cacealmiștii! Eu mă simt complexat, căci nu pot păcăli nici fiscul (n-am cum, că-mi oprește impozitul înainte să-mi dea onorariul!), nici Renelul - că ăia-s niște sadici care se răzbună pe bieții consumatori cu datorii mici... ■ Și umilit, și cu banii luați! ■ Eu și telecablul îl plătesc în avans, că altfel nu pot scrie rubrica pe care taman o citiți! ■ În Anglia s-a realizat un vis de-al meu, de navetist stresat: primul tren particular! Asta ar fi singura soluție să ajungă și la noi SNCFR-ul civilizat! Da' la noi nu te lasă, că le e frică să n-o stergi cu vagonul peste graniță - și și-așa e rata natalității 0! ■ Sigur că nu mai suferim cînd în China, la un cutremur, dispar 200 de micuți cu ochi oblici! ■ Ei oricum erau excedentari. ■ Un turc & doi iranieni au adus, spurcații, fo' 7 kile de heroină, pe meleagurile mele natale. Da' noi de ce sîntem ospitalieri cu toți beliții, măi dragă?! Unde-i mîndria de mioritici? Acu' ce vor liftele, să renunțăm la mă'ligă și s-o cîrmim spre hasiș? ■ Sau vînzătoarele de bomboane agricole să strige-n gura mare "ia canabisu', neamule!" ? E și-un aspect pozitiv în lipsa de civilizație: secărica te tîmpește seara, da' dimineața ești bun de dat la șaibă... ■ Nu ne vindem specificu'/cît mai avem metilicu! ■ Cercetătorii de la Institutul de Istorie din București se plîng că au salarii mici și se degradează volumele din fosta bibliotecă a lui N.Iorga. Nu mă miră. ■ Da' ne mai mirăm apoi că ungurii ne-o iau înainte cu falsificarea istoriei noastre! ■ Păi la ei, dacă știi istorie, ești mare! ■ Iar dacă n-o știi (p-a noastră) ești și mai mare... ■ Falsific, da' plătește, tată! ■ Da' poate d'aia la noi sînt plătiți prost: că nu mai e cazul s-o falsifice... ■ Iar ăia care lipeau poza Ciuruitului pe la manifestațiile din '39, au dat cotu', ciudat, unul după altul! ■ Texasul a devenit un fel de ținut urmuzian: un bătrîn a murit cînd a ieșit din mașină (de frig); iar vacilor, la minus 50 de grade, le-au căzut urechile! ■ Eu m-as bucura să nu mai am urechi, că ale mele predispun teribil la urechiat! Toată viața m-au urechiat unii, pe dai' boj...■ Of! ■ Cecenii, naivi, le cer rusilor să plece acasă! Ha-ha-ha! ■ Cine-a mai văzut rus cu logică & bun simt?! ■ Năravul din fire... ■ Ora 7 de pe Pro TV (post care vine tare din urmă) e bine condusă de Florin Călinescu; da' băiatu sare uneori calul, cu tupeul... ■ Mie-mi plac cel mai tare dialogurile din MASH. Ăla umor, tată! ■ Dinu Săraru, care-l ia pe Pinocchio oricînd la "gogoși", ne-a explicat cum Europa liberă l-a acuzat cîndva că-i dușman al regimului comunist, iar Zoe Ceaușescu l-a apărat. ■ După ce-auzi una ca asta, chiar că trebuie să pui punct.

ACTOALITATI!
TELEVIZOR
Marius 1996

Grafică de Marius Ursache

AZI A APĂRUT

BOMBA DE CAUCIUC

PUBLICAȚIE DE EXPRESIE MOLDOVENEASCĂ ȘI CIRCULAȚIE NAȚIONALĂ

DIN SUMAR:

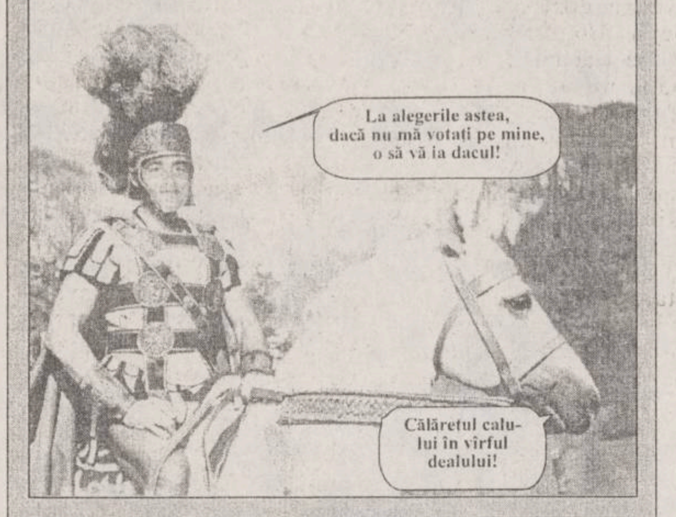
La alegerile astea, dacă nu mă votați pe mine, o să vă ia dacul!
Călărețul calului în vîrful dealului!

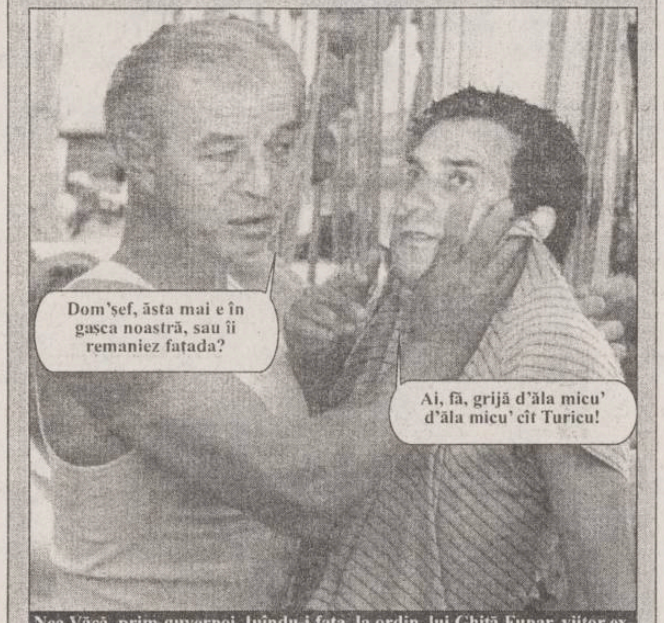
Dom'șef, ăsta mai e în gașca noastră, sau îi remaniez fațada?
Ai, fă, grijă d'ăla micu' d'ăla micu' cît Turicu!

Nea Văcă, prim-guvernoi, luîndu-i fața, la ordin, lui Ghiță Funar, viitor ex-participant la guvernare

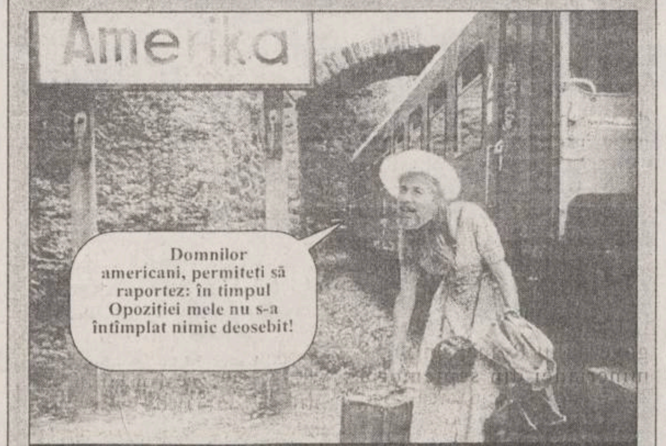
Amerika
Domnilor americani, permiteți să raportez: în timpul Opoziției mele nu s-a întîmplat nimic deosebit!

Profesorul Emil, navetist umil în țara tuturor posibilităților, coborînd din avionul candidaților la Președinție

Vă prezentăm rezolvarea pozelor apărute în numărul trecut. Pentru informații suplimentare, umflați de urgență "Bomba de Cauciuc"

CARNETUL ZILEI

VREMEA

-12° - -3° C

Vremea se va răci și va deveni predominant închisă. Cerul va fi variabil la noros, la început, apoi se va acoperi treptat și se vor semnala precipitații sub formă de ninsoare. Vîntul va sufla slab la moderat, cu unele intensificări locale de 50-60 km/h, din sector nordic, viscolind sau spulberînd zăpada. Temperatura aerului va înregistra valori minime cuprinse între -12° și -9° C, iar maxime între -6° și -3° C. **(Cristina Mariana DASCĂLU - Centrul de Prevedere a Vremii Bacău)**

CALENDARUL CREȘTIN-ORTODOX

✝ Cv. Partenie, ep. Lampsacului și cv. Luca

FARMACII DE GARDĂ

Farmacia nr. 2, Piața Unirii (tel. 116029)

SPITALE DE GARDĂ

Spitalul "Spiridon" (tel. 142730):

Clinica I Medicală,

Clinica a III-a Chirurgie;

Maternitatea "Cuza Vodă" (tel. 143320).

PRO TV

7,00 Ora 7, bună dimineața! Din sumar: Știri; Informații utile; Concursul emisiunii; Sport; Meteo; Reportaje; Revista presei; Muzică ■ 8,30 Film serial: Capcana timpului (r) ■ 9,15 Sport la minut - știri sportive ■ **9,30 Film serial: Paradise Beach** (r) ■ 10,00 Film serial: Spitalul de urgență (r) ■ 11,00 Film serial: Secrete de familie (r) ■ 12,00 Box profesionist ■ 12,50 Doar o vorbă să-ți mai spun... ■ 12,55 Știrile PRO TV ■ 13,00 Film serial: Oameni în toată firea (r) ■ 13,30 Baschet NBA: San Antonio Spurs-Orlando Magic ■ 15,00 Talk show: Deșteaptă-te, române! (r) ■ **16,30 Film serial: Paradise Beach**, ep. 48 ■ 17,00 Film serial: MASH (r) ■ 17,30 Film serial: Capcana timpului, ep. 48 ■ 18,15 Sport extrem ■ 18,45 Sport la minut - știri sportive ■ 19,00 Film serial: Oameni în toată firea, ep. 46 ■ 19,30 Știrile PRO TV ■ 19,55 Doar o vorbă să-ți mai spun ■ **20,00 Film artistic: Afemeiatul** (SUA, 1977). Regia: Francois Truffaut. Cu: Brigitte Fassey, Charles Denner, Leslie Caron ■ 21,50 Știrile PRO TV ■ 22,00 Film serial: MASH, ep. 39 ■ 22,30 Film serial Robocop, ep. 9 ■ 23,30 Povești adevărate ■ 0,00 Știrile PRO TV ■ 0,05 Sport la minut - știri sportive.

TELEVIZIUNEA NAȚIONALĂ

7,00 TVM. Telematinal ■ 8,30 La prima oră ■ **9,20 Film serial (r): Santa Barbara** (SUA), ep. 330 ■ 10,05 Moda pe meridiane. Documentar (NBC Super Channel) ■ 10,35 Videocaseta muzicală ■ 10,50 Videolexicon ■ **11,50 Film serial (r): Iubiri amăgitoare** (Venezuela), ep. 99 ■ 12,40 Desene animate: Grădina ascunsă ■ 13,10 Muzica pentru toți. ■ 14,00 Actualități ■ 14,10 TVR Iași ■ 15,05 TVR Cluj-Napoca ■ 16,00 Actualități ■ 16,10 Magazin internațional ■ 16,55 Acești pătimași minunați. Unica Revistă TV din România a vînătorilor și pescarilor ■ 17,10 Ecleziast '96 ■ 17,55 Tele-discul muzicii populare ■ 18,25 Desene animate ■ 18,55 Timpul Europei. Magazin de politică internațională ■ **19,25 Film serial pentru tineret: Fata și băieții** (Franța, 1993), ep. 152 ■ 19,55 Marea Privatizare: unde subscriem? ■ 20,00 Actualități. Buletin meteo; Telesport ■ 20,45 Publicitate ■ **20,50 Film serial: Anna și cele cinci orașe** (BBC, 1985), ep. 3 ■ 21,50 Universuri paralele. Există paranormal? ■ 22,30 Totul despre muzică. Concurs. ■ 23,00 Actualități ■ 23,15 Confluente. Monumenta Romaniae Vaticana (I) ■ **23,45 Film serial polițist: Post scriptum: Te iubesc** (SUA, 1992). Premieră pe țară. Ep. 1 ■ 0,40 Întîlnirea de la miezul nopții

7,00 La prima oră ■ 9,20 Ora de muzică... la Operetă. ■ 10,05 Caleidoscop ■ 11,30 Desene animate ■ **12,00 Telecinemateca (r): Barton Fink** (SUA 1991). ■ **13,55 Film serial: Frații** (Coreea de Sud, 1994), ep. 4 ■ 14,55 Gong! (r) ■ 15,25 De lingua latina. ■ 15,55 Desene animate ■ **16,20 Film serial: Inimă sălbatică** (Mexic), ep. 74 ■ 17,05 Zodia Balanței. Emisiune de educație juridică ■ **17,45 Film serial: Iubiri amăgitoare** (Venezuela), ep. 104 ■ 18,30 Emisiune în limba maghiară ■ 20,00 Pro memoria. Dr. Ioan Pușcaș ■ 20,30 Topul galeriilor ■ 21,00 TVM. Mesager ■ 21,30 Tradiții ■ **22,00 Film serial: Santa Barbara** (SUA), ep. 338 ■ **22,45 Un secol de cinema. Cinematograful european (V): Ocazia pierdută** ■ 23,45 Jazz-fan. ■ **0,15 Bătălii aeriene.** Episodul 11: Cursa pentru supremația aeriană (NBC Super Channel)

TELECABLE

TELECABLE I

8,00-18,00 Program ANTENA 1. Din cuprins: Film serial: Capcană periculoasă ■ Observator ■ Film artistic: Porumbelul nu trebuie să zboare (război) ■ Film artistic: Ciakmull (western) ■ Film artistic: Furia Parisului (comedie) ■ Film serial: Viața în trei ■ Film serial: Model Academy

18,00 - 03,00 Program propriu. 18,00 Film: Nell ■ 19,45 Film: Unda ■ 21,05 Film: Moartea și fata ■ 22,45 Film: Înalt, brunet și mortal ■ 0.05 Film: Povestea

TELECABLE II

17,30 - 01,00 Program Tele 7 abc. 17,30 Primul pas ■ 18,30 Desene animate ■ 19,00 Linia întîi ■ 20,00 Film serial: F.B.I. ■ 21,00 Telejurnal ■ 21,45 Film serial: "Îngerii" lui Charlie ■ 22,40 Foc încrucișat ■ 23,30 Staruri pentru totdeauna ■ 0,00 Linia fierbinte

Radio IAȘI

6,00 - 8,30 Diminețile noastre - Știri, 6,00; Radiojurnal, 7,00 ■ 7,30 - 7,45 Post-scriptum, Revista presei; Avanpremiera radio; Muzică ■ 8,00 - 8,05 Buletin de știri ■ 8,05 - 8,30 Informații utilitare ■ 8,30 - 9,00 Pe-un picior de plai - la izvoarele muzicii (alternativ) - reluare ■ 9,00 - 9,05 Buletin de știri ■ 9,05 - 13,00 Radiosfera: Știri: 10,00; 11,00; 12,00; Radio circuit multiplex; Concert de muzică populară românească ■ 13,00 Radiojurnal ■ 13,15 Muzică ușoară ■ 13,30 La zi, în viața partidelor politice ■ 14,00 Buletin de știri ■ 14,05 Întîlniri pe unde medii ■ 14,15 Meridiane culturale (ora 15,00 - Știri) ■ 15,20 Jazz-ul în comentariu și sunet - reluare ■ 16,00 Radiojurnal ■ 16,15 - 17,30 Radiograme; 17,00 Buletin de știri ■ 17,30 - 18,00 Columna ■ 18,00 - 18,10 Buletin de știri ■ 18,10 - 18,30 Corespondența radio - muzică ușoară ■ 18,30 - 19,00 Corespondența radio - muzică populară ■ 19,00 - 19,15 Radiojurnal ■ 19,15 - 19,30 Muzică ușoară românească ■ 19,30 - 20,00 Agronomica ■ 20,00 - 20,30 Farmecul operetei ■ 20,30 - 21,00 Armonii corale ■ 21,00 - 21,20 Evenimentele zilei; Sport; Meteo ■ 21,20 - 22,00 Geografie sonoră.

TELEVIZIUNI LOCALE

TVR IAȘI

Pr. I - orele 14,10 - 15,00 - Est Meridian Magazin. Fotograme (evenimente din actualitatea regională) ■ Jurnalul artelor: Românii - dincolo de granițe ■ Trimbulinzii: Liceul Codreanu - Bîrlad - prezentul unei tradiții ■ Vedete în recital ■ Videoclipul emisiunii.

EUROPA NOVA

10,05 Mati Nova ■ 11,00 Reporter Europa Nova (r) ■ 11,15 Starea de veghe (r) ■ 11,20 Restitutio (r) ■ 11,30 Film: "Odiseea spațială 2001" (r) ■ 16,00 Euromusic ■ **16,20 Film serial: "Inimă fără vîrstă"**, ep. 8 ■ 16,40 Pagini de călătorie - Rusia ■ 16,45 Pulsul planetei ■ 17,15 Desene animate ■ 17,45 Orașul celor șapte... muze - emisiune culturală ■ 18,50 Starea de veghe ■ 18,55 Publicitate ■ 19,00 Infonova ■ 19,40 Dura lex - emisiune pe teme juridice. ■ 20,00 Videoclip '96 ■ 20,25 Publicitate ■ **20,30 Film: "Pe urmele Panterei Roz"** (prod. SUA; regia Blake Edwards; cu: Peter Sellers; David Niven, Robert Loggia). Un tribut plătit activității deosebite și abilității interpretative a lui Peter Sellers. "Pe urmele Panterei Roz" înglobează fragmente din filmele precedente, într-o nouă aventură a inspectorului Clouseau. Chiar și fără a fi prezent, Peter Sellers reușește să domine scenele, conferind filmului o extraordinară comicitate. ■ 22,00 Infonova ■ **22,15 Un secol de cinema - Profunzimea comediei. Film: "Unora le place jazzul"** (prod. SUA, 1959; regia Billy Wilder; cu: Jack Lemmon, Tony Curtis, Marilyn Monroe).

TELE'M

7,00 Știri ■ 7,30 "Istoria căilor ferate britanice" (do) ■ 8,30 Music Club Tele'M ■ 8,45 "Flota scufundată de la Guadalcanal" (do, p. I) ■ 9,45 Music Club Tele'M ■ 10,00 Walt Disney prezintă: "Blossom" (co). Ep. 6 ■ **10,30 "Puștii luptători"** (karate/r) ■ 12,05 Program Worldnet, în direct de pe satelit ■ 17,00 "Cursa de pe insulă" (do, p. a II-a) ■ 18,00 Știri ■ 18,15 Reportajul zilei ■ 18,30 Telemedicina ■ 19,00 Umor cu Benny Hill ■ 20,00 Desene animate ■ 20,15 Music Club Tele'M ■ **20,30 Walt Disney prezintă "Golden girls"**. Ep. 11 ■ 21,00 "Hard Bull" (comedie) ■ 22,25 Știri ■ **22,40 "Capul metalic al glonțului"** (f.). Cu Alec Baldwin. Claris Ireland, South Carolina. Armata SUA, recruții... un fel de facultate pentru toți nebunii, opt săptămîni de scrînteală...

Radio NORD-EST

5,30-10,00 Micul dejun. Emisiune matinală de informații și muzică: știri din actualitatea locală, informații utilitare, horoscop, sfatul medicului, informații economice, concursul dimineții, relatări în direct din diferite puncte ale orașului (6,00-6,30 buletinul de știri și programul Actualitatea preluate de la BBC). realizatori: Iulia Mihalache și Cătălin Elisei ■ 10,00-14,00 Fir direct. Timp de 4 ore în contact direct cu viața orașului: informații din actualitatea locală, răspunsuri la întrebările ascultorilor, concursuri și muzică. Realizator, Cristina Tilică ■ 14,00-14,30 BBC: Buletinul de știri și Actualitatea ■ 14,30-18,00 Turnul de control. Cea mai importantă emisiune informativă a zilei ■ 14,45 Paralela Sport ■ 16,30 Puls Nord-Est - reportaje, interviuri, relatări din actualitatea locală și națională . Realizator Ovidiu Simonca ■ 18,00-19,00 BBC: Buletin de știri și Actualitatea ■ 19,00-21,00 Buzduganul de seară. Emisiune de divertisment: muzică și concursuri. Realizatori: Livia Susanu și Daniel Buzdugan ■ 21,00-21,30 BBC: Buletinul de știri și Actualitatea ■ 21,30-22,00 Puls Nord-Est - ediția de seară (știri, reportaje, interviuri, relatări din actualitatea locală și națională) ■ 22,00-24,00 Club Nord-Est. Invitați în studio, muzică și informații culturale de ultimă oră (23.25-23.55 Cuvînt împreună - rubrică de informații culturale realizată de Editura Humanitas în colaborare cu Ars Nova). Realizatori: Cătălin Elisei și Andi Barbu ■ 0,00-1,00 Exclusiv Jazz. Totul despre jazz în 60 minute. Realizatori: Romeo Cozma și Radu Tepordei ■ 1,00-3,00 Rob Mc Lean Show - Voa Europe ■ 3,00-4,15 Albumul nopții ■ 4,15-5,00 Jazz - Voa Europe ■ 5,00-5,30 Ritmuri de înviorare.

TV SATELIT - RECOMANDĂRI

■ 11,50 Străzile din San Francisco (s): "Un fost deținut"
■ 13,00 Ce vrăji a mai făcut nevasta mea? (s): "Elixirul tinereții"
■ 13,25 Căsuța din prerie (s): "Autorul"
■ 14,25 M6 Kid. Magazin pentru tineri
■ 18,35 Armăsarul negru (s): "Incendiul"
■ 19,05 Raven (s.a.): "Urgență continuă"
■ 21,00 Frumoasa noastră familie (s)
■ 21,45 Cuvînt de copil (f). Regia Miguel Courtois; cu: Gary Cole, Gregg Henry.

■ 10,10 Cine-i șeful aici? Cînd doi se ceartă... (co./r, SUA, 1985)
■ 11,10 Au sosit toți criminalii (f.p., SUA, 1985). Regia Jonathan Lynn
■ 13,05 O echipă binecuvîntată. Secretul unui bebeluș (s.p., SUA, 1989)
■ 14,35 Chaos la puterea a zecea. Bărbații fatali (co., SUA, 1990)
■ 16,05 Mica noastră fermă. (s., SUA, 1978)
■ 18,25 Toți sub același acoperiș. Mătușa Oona din Altoona (co., SUA, 1994)
■ 18,55 Cine-i șeful aici? Atunci, în tabăra de vară (co, SUA, 1985, p.I)
■ 19,25 Show-ul lui Bill Cosby. Profesionistul în reparații (co., SUA, 1984)
■ 21,00 Incredibila călătorie cu un avion demențial (co., SUA, 1980).
■ 22,50 Baldy Man (co., Anglia, 1995)
■ 0,00 The Prisoner (f., Hong Kong, 1991). Regia Chu Yen-Ping; cu: Jackie Chan

■ 10,00 Cannon. Erou fără voie (s.p., SUA, 1975); regia William Wiard; cu William Conrad
■ 14,00 Trapper John. M.D. - O greșeală artistică (s. SUA, 1983)
■ 15,00 Star Trek. Deep Space Nine. Maquisul (p. I) (s. SF, SUA, 1994)
■ 16,00 MacGyver - În vestul sălbatic (s., SUA, 1990); regia William Gereghty; cu Richard Dean Anderson, Dana Elcar
■ 19,00 Așa e viața! Familia Wagenfeld (s., Germania, 1996); regia Michael Karen
■ 21,00 Un bavarez pe Rügen - Dragostea are drumuri ciudate (s., Germania, 1995)
■ 22,00 Un adevăr ucigaș (f., Germania, 1994)
■ 23,00 Tango criminalistic - Libertate pentru un mort (s.p., Germania, 1994)

■ 9,05 Springfield Story (s.)
■ 10,05 Clanul din California (s)
■ 11,00 Frumos și bogat (s.)
■ 13,30 Golden Girls. Clown sau nu clown (s)
■ 14,00 Hobby-ul ei este crima. Foc la Cabot Cove (s.p.)
■ 18,30 Între noi. (s. ep. 291)
■ 20,40 Vremuri bune, vremuri rele (s)
■ 21,15 O mamă luptă pentru fiul ei (dramă, Germania, 1994, cu Marianne Sägebrecht, Alexander Strobele, Isabelle Redfern

■ 13,00 Schi - magazin
■ 13,30 Triatlon. Hawaii Ironman - Hawaii, SUA, etapă a circuitului profesionist '95.
■ 15,00 Baschet - magazin
■ 15,30 Fotbal. Cupa Africii - Africa de Sud. Selecțiuni din competiție
■ 17,00 Călărie. Cupa mondială la sărituri peste obstacole
■ 18,00 Automobilism. Formula 1. Magazinul curselor de Mare Premiu
■ 18,30 Concursul internațional de atletism în sală, Moscova, în direct
■ 19,30 Magazinul sporturilor cu motor
■ 21,00 Concursul de atletism de la Gent, Belgia, în direct
■ 00,00 Fotbal. Meci amical: Spania - Norvegia (înreg.)

OPERA

Opera Română Iași prezintă astăzi, la orele 18,30, un spectacol extraordinar: "Bal mascat", operă în trei acte de G.Verdi. În distribuție: Andrea Martin (Austria), Mioara Cortez, Filimon Siminic, Evredica Filipovici, George Popa, Mihai Mot, Adriana Mesteș, Eduard Sveatchevici, Mihai Axinte. Conducerea muzicală Giuseppe Camerlingo (Italia).

CLUBUL CULTURAL "JUNIMEA"

Muzeul Literaturii Române Iași organizează astăzi, la orele 17,00, la Clubul cultural "Junimea", o "seară culturală bîrlădeană". Cu această ocazie va avea loc lansarea cărții "Descîntece de inimă rea", de Andrei Petruș.

DIN TELEFOANELE, SCRISORILE ȘI AUDIENȚELE ZILEI

Rubricile "Din telefoanele, scrisorile și audiențele zilei" și "Ultimul vagon poștal" au menirea de a asigura un dialog direct între cititori și reprezentanții principalelor instituții publice. În cadrul acestor rubrici cititorii își pot exprima opiniile în legătură cu diverse probleme locale și de interes național. Semnatarii scrisorilor sînt rugați să folosească un limbaj decent și să nu aducă acuzații nefondate. Pentru atestarea veridicității afirmațiilor făcute, materialele prezentate la redacție pot fi însoțite de copii xerox ale unor acte doveditoare. De asemenea, semnatarii scrisorilor trebuie să lase un număr de telefon la care pot fi contactați pentru relații suplimentare.

Redactorul de serviciu răspunde apelurilor dvs. la numerele de telefon 271271 și 172557 între orele 8.00 - 24.00

■ *Utilitatea înființării unor servicii speciale la RAT și RAJAC*

Elena Dulceanu, din Iași, str. Primăverii nr. 23, bl. A2, ap. 2, ne-a vorbit despre modul cum funcționează relația locatar-regie autonomă. Avînd o avarie (spărtură) la țeava de apă caldă de la bucătărie, a solicitat P.T. de care aparține sistarea furnizării apei calde, pe o perioadă de o jumătate de oră pentru remedierea defecțiunii (lipirea țevii de plumb). De la P.T. și de la dispeceratul RAT i s-a spus că nu au voie să oprească apa caldă. Ne-a relatat că apa caldă i-a inundat bucătăria și se extinde în tot apartamentul. Întreabă cum se poate ca la un P.T. să nu existe un serviciu special, permanent, pentru remedierea urgentă a avariilor ce apar la instalațiile sanitare datorită degradării și uzurii acestora?

Am luat legătura cu dispecerul Scarlat, de la RAT, care ne-a comunicat că nu poate întrerupe furnizarea apei calde decît pentru un sfert de oră, deoarece ceilalți locatari alimentați din același punct termic se vor revolta, el trebuind să suporte reproșurile lor.

Așteptăm ca RAT și RAJAC să informeze ieșenii dacă există o reglementare, măcar pe plan local, ce se poate aplica în caz de avarie în apartamentele locatarilor, avarii de care nu se pot face vinovați locatarii, și dacă există, la cine pot să apeleze în caz de urgență.

■ *Plata ajutorului - "în funcție de încasări"*

Vasile Pînzaru, din Iași, str. Stejar nr. 31, bl. 14, sc. B, ap. 1, ne-a telefonat luni pentru a ne povesti cum se face plata ajutorului de șomaj la Oficiul PTTR Tătărași. Așteptînd zadarnic ca factorul poștal să-i aducă acasă ajutorul de șomaj, s-a deplasat, în jurul orei 17.00, la oficiul poștal. La ghișeu, însă, pînă la ora 19.30, a tot fost amînat de oficiantă, deoarece nu avea încasări, în final spunîndu-i-se să revină a doua zi.

În seara aceleiași zile, am discutat cu șefa de tură de la Oficiul Tătărași, d-na Oprică. Aceasta ne-a vorbit despre greutățile pe care le întîmpină la achitarea ajutorului de șomaj. Achitarea a fost eșalonată pe zile, de către bancă, iar factorii epuizează banii. Seara, în funcție de încasări, se mai achită cîteva mandate, însă oamenii sînt nervoși, unii chiar violenți, considerînd că de lipsa banilor se face vinovat personalul de la Oficiul poștal.

■ *La Poștă, telefoane defecte*

"Cizmarul n-are ghete...", mi-a venit în minte această sintagmă ascultînd povestea ieșeanului *I. Teodorescu*: dorind să dea un telefon de la receptoarele instalate în holul Oficiului Poștal de pe Cuza Vodă, a avut surpriza să constate că un singur aparat cu monezi era în stare de funcționare; erau instalate mai multe aparate cu cartele magnetice, dar cei mai mulți cetățeni care doresc să vorbească se bizuie doar pe receptoarele cu monezi. "Dacă în holul poștei centrale sînt mai multe aparate defecte, care este situația telefoanelor instalate pe străzi sau în locuri mai izolate?", ne-a întrebat interlocutorul nostru. Întrebare pe care o transmitem celor în măsură să dea un răspuns.

■ *Confuzii profitabile*

Gheorghe Grosu, din Iași, ne face cunoscut faptul că au apărut în Iași taxiuri ale firmei ROMARIS, taxiuri care au instalat pe caroserie niște casete. Dînsul spune că aceste casete sînt asemănătoare celor instalate pe mașinile poliției rutiere, iar în timpul nopții automobiliștii "de rînd" se retrag lîngă trotuare, dînd prioritate vehiculelor pe care le cred ale poliției. Dacă acea casetă buclucașă mai temperează goana unor automobiliști, are un rol pozitiv, trebuie să recunoaștem.

■ *O sugestie*

I. Andreescu ne-a telefonat să ne sugereze publicarea în cotidianul "Monitorul" a ultimelor reglementări vamale privind introducerea în țară a unor mărfuri și în special a autoturismelor, considerînd că aceste informații ar interesa un mare număr de cititori. În funcție de spațiu, se va da curs cît de curînd sugestiei lui I. Andreescu.

■ *Problemele studenților*

O studentă din anul IV de la Facultatea de Matematică ne-a semnalat o situație pe care o consideră anormală, de la această facultate. Un redactor al cotidianului "Monitorul" a preluat cazul și dacă situația semnalată se dovedește a fi reală, va constitui materialul unui articol ce va fi publicat în numărul viitor.

■ *Actualitatea în catren*

S-a terminat îndelungata luptă purtată de "conducerea destinelor" Radioteleviziunii Române împotriva lui Gabriel Liiceanu, ca nu cumva să fie cooptat în Consiliul Național al Radioteleviziunii. În data de 15 ianuarie, Camerele reunite ale Parlamentului au hotărît scoaterea definitivă a acestuia de pe listă, așa că nu mă rabdă inima să nu scriu:

Dorind s-alunge duhuri rele
G. Liiceanu a lansat
Acel "Apel către lichele"
Și iată că l-au ascultat.

Constantin IURAȘCU
Eugen ACASANDREI

ULTIMUL VAGON POȘTAL

"Neajunsurile semnalate la Sanatoriul Bîrnova țin în primul rînd de serviciul administrativ"

Către redacția ziarului "Monitorul"

Subsemnatul **Dr. Traian Mihăescu, șeful Clinicii de Pneumoftiziologie Iași**, mă simt dator să-mi expun punctul de vedere privind "cazul" Sanatoriului Bîrnova și felul în care acesta a fost prezentat în paginile ziarului Dvs. și "rezolvat" de Direcția Sanitară Iași.

În primul rînd, țin să remarc că demiterea Dlui Dr. Simionescu este relatată în ziarul Dvs. de azi 6 febr. pe un ton care lasă să se înțeleagă că a fost o acțiune necesară, chiar curativă. Din păcate nu se ține cont că neajunsurile semnalate la Sanatoriul Bîrnova țin în primul rînd de serviciul administrativ al sanatoriului și nu de pregătirea profesională a personalului medical, silit să lucreze în condiții improprii. Cred că pe prima pagină ar fi trebuit să apară fotografia administratorului spitalului și nu a medicului care servește cu devotament rețeaua de pneumoftiziologie de mai bine de 30 de ani. Clinica Pneumoftiziologică din Iași, ca for metodologic pe linie profesională, nu a fost solicitată de Direcția Sanitară Iași pentru a-și exprima punctul de vedere, deși s-a solicitat acest lucru. Mai mult, se continuă ignorarea soluțiilor expuse de noi în Planul de combatere a tuberculozei în jud. Iași și se eludează faptul că este necesară, în primul rînd, o analiză serioasă a cauzelor care au dus la lipsa de finanțare a acțiunilor de combatere a tuberculozei. Menținerea în post a administratorului Sanatoriului Bîrnova și demiterea medicului director fără consultarea Clinicii Pneumoftiziologice (deci fără acceptarea noțiunii de for metodologic pe linie profesională) este o decizie bizară (la care ziarul Dvs și-a adus în mod greșit contribuția), decizie ce poate avea urmări nefaste pentru întregul corp medical. Aceasta pentru că se crează o precedență de responsabilitate pentru o activitate care nu ține de pregătirea medicală, ci de cea de organizare administrativă.

În al doilea rînd, nu pot să fiu de acord cu ideea că medicii de la Sanatoriul Bîrnova nu au dreptul să stabilească diagnosticul de tuberculoză la un caz nou de îmbolnăvire și fiecare internare în sanatoriu trebuie să fie precedată de o evaluare în Spitalul Clinic de Pneumoftiziologie. Din păcate, în ultimii 10 ani numărul de cazuri noi de tuberculoză înregistrate anual în județul Iași s-a dublat, în timp ce capacitatea de spitalizare a rămas aceeași. Ideea de sanatorizare se aplică azi îndeosebi cazurilor noi, cu forme de boală extinsă și cu probleme sociale deosebite, care implică internări de lungă durată. Indiferent de cine are acum conducerea Clinicii de Pneumoftiziologie sau a Sanatoriului Bîrnova presiunea de internare a cazurilor noi se va menține și posibilitățile de diagnosticare exactă a cazurilor Sanatoriului Bîrnova vor trebui rapid îmbunătățite.

Spre deosebire de bolile cardio-vasculare, tuberculoza este o boală a săracului. Atîta vreme cît problema sărăcirii populației va fi eludată, atît timp cît corpul administrativ-birocratic al sistemului sanitar va avea precedență față de personalul medical, directorii pe linie medicală a sanatoriilor vor putea fi demiși în mod periodic, fără ca aceasta să aducă o soluție!

Dr. Traian Mihăescu
Șef clinică

☎ TELEFOANE UTILE

☎ SALVARE: 961
☎ POMPIERI: 981
☎ POLIȚIE:
Inspectoratul Județean Centrala 140720; Dispecerat 146666; Municipiu Centrala 140020 Dispecerat 146840/955 Ofițer de serviciu 146850; Serviciul Circulație - 140070.
☎ SERVICII MEDICALE MOBILE (asistență medicală de urgență la domiciliu): 113130/569, zilnic între orele 7,00-23,00
☎ PROTECȚIA MUNCII.: 116139
☎ AGENȚIA C.F.R.: 147673
☎ INFORMAȚII GARĂ: 146333
☎ AUTOGARĂ: 146587
☎ TAXICOM, dispecerat: 953, 146593
☎ AGENȚIA TAROM: 115239
☎ INFORMAȚII AEROPORT: 174058
☎ STAȚII PECO: Baș Ceauș - 176865; Aurel Vlaicu - 175872; Bucium - 132891; Crișan - 112182; Păcurari - 164142; Sărărie - 147480.
☎ A.C.R. - informații utile: 112345, 130177.
☎ DISPECERATE: R.A. Gaz-Metan - 141737; R.A. Apă-Canal - 142451 (centrala - 215410); Renel - 147070, deranjamente - 929; Termoficare - 141956; R.A. Locuința - 112434; Telefoane - Deranjamente - 921; Protecția mediului - 147010.
☎ GARDA FINANCIARĂ: 114065, 112427.
☎ ADMINISTRAȚIA FINANCIARĂ: 143030
☎ TRIBUNAL: 146300
☎ PROCURATURĂ: 212566
☎ CAMERA DE COMERȚ: 117757
☎ CENTRUL MILITAR JUDEȚEAN: 146370
☎ STATUL MAJOR JUDEȚEAN DE APĂRARE CIVILĂ: 214470
☎ HOTELURI: Moldova - 142225; Traian - 143330; Unirea - 142-110; Continental - 114320; Sport - 232800.
☎ POLICLINICA CU PLATĂ: triaj informații - 117244
☎ OFICIUL JUDEȚEAN PENTRU PROTECȚIA CONSUMATORILOR: 145392.
☎ LABORATOR ANALIZE "PRO FAMILIA": 230431
☎ Servicii de pază și protecție, intervenții GUARD SECURITY: tel: 210094; tel/fax: 212658.
☎ Vama Nicolina - 142817
☎ Punct vamal Of. Poștal 13 - 113093
☎ Direcția Regională Vamală Iași - 127779; 130154

REPARAȚII

☎ Tîmplărie - 158588
☎ Rașchetat parchet - 126923
☎ Hidroizolații terase, subsoluri, garaje - 174340
☎ Închideri balcoane - 117512
☎ Sobe, construcție-curățire - 177878
☎ Instalații sanitare - 160164
☎ Reparații mașini de spălat rufe, vase, mașini de uscat, rebobinări motoare - 173204
☎ Frigidere - 251006; 220859
☎ Aragaze - 132141

Monitorul
cotidian de informații

Str. Smîrdan nr. 5 ■ Tel. 17.25.57;
271271; 271333; 271467 (centrala) ■
Fax 27.04.15
■ Publicitate tel./fax 14.47.76

■ REDACTOR ȘEF - Dan Radu
■ REDACTOR ȘEF ADJUNCT - Toni Hrițac
■ SECRETAR GENERAL DE REDACȚIE - Marius Cristian

ȘEFI DEPARTAMENTE:
■ Eveniment național și internațional: Cristian Racu (int. 110)
■ Investigații speciale: Valentin Gheorghiță (int. 123)
■ Cultură: Dorin Popa (int. 109)
■ Sport: Nicolae Grecu (int. 107)
■ Redactor de serviciu: Constantin Iurașcu (int. 124)
■ Fotoreporter: Constantin Plop
■ Grafică: Lucian Amarii, Daniel Melinte
■ Publicitate: Cristina Labonțu (int. 122, fax 144776)
■ Difuzare: Mihai Tudose (int. 120)
■ Contabilitate: Antoneta Filip (int. 112)

ABONAMENTELE se pot face la orice Oficiu Poștal din țară.
MONITORUL figurează în catalogul Presei interne la poziția 838.

NORD-EST PRESS
- agenție de presă -
Str. Smîrdan nr. 5 ■ Tel. 17.25.57;
271271 (centrala) ■ Tel 14.56.10
■ EDITOR: Mona Dîrțu

EDITOR
NORD-EST
Str. Smîrdan nr. 5 ■ Tel. 17.25.57; 27.12.71
■ Fax 27.04.15
Director general:
ALEXANDRU LĂZESCU
Director editor:
FLORIN ZAMFIRESCU
Director de marketing:
CEZAR CALUSCHI
Director executiv:
GABRIEL RUSU

TIPAR OFFSET: MULTIPRINT, Iași str. Sf. Lazăr nr. 49

MONITORUL EXTERN

Cecenia

Armata rusă va deschide focul în cazul în care va fi provocată

Șeful fortelor armate rusești din Cecenia a avertizat, marti, asupra faptului că militarii aflati în subordinea sa ar putea "deschide foc mortal" în cazul în care sustinători ai separatistilor ceceni vor mai fi folositi ca acoperire pentru atacuri armate îndreptate împotriva trupelor rusesti, informează agenția Interfax, citată de REUTER.

Locotenent-colonelul Viaceslav Tihomirov, comandant al fortelor ruse din Cecenia, a declarat că luptătorii separatiști au încercat să se infiltreze printre demonstranții aflați în centrul capitalei Groznîi. Cîteva mii de ceceni demonstrează, pentru a treia zi consecutiv, la Groznîi, cerînd retragerea trupelor rusesti de pe teritoriul republicii și demiterea guvernului susținut de Moscova. Tihomirov a declarat că forțele rusești au întărit protecția clădirilor guvernamentale din capitala cecenă. "Avem capacitatea de a opri prin forță orice provocări. Nu este nici o altă soluție de iesire din această situație. Vom împusca mortal", a mai adăugat comandantul militar rus.

Spre o mai mare transparentă?

Parlamentul Ungariei dezbate revizuirea Legii serviciilor secrete

Parlamentul Ungariei a început, marți, dezbaterile asupra unui proiect de lege care, dacă va fi adoptat ar duce la expunerea legăturilor pe care multi oficiali din eșalonul doi al Executivului de la Budapesta le-au avut, în trecut, cu serviciile de securitate ale fostului regim comunist al Ungariei, informează REUTER.

Legea aflată în vigoare în prezent, care a fost adoptată în martie 1994, și se aplică doar înalților oficiali și funcționari guvernamentali, trebuie revizuită, în baza unei decizii a Curții Constituționale, care apreciază că domeniul de aplicabilitate al legii este prea restrîns.

Premierul în exercițiu, socialistul Gyula Horn, a recunoscut, în cursul campaniei sale electorale din mai 1994, că în perioada reprimării sîngeroase a revoluției din 1956 el își satisfăcea stagiul militar. Recunoașterea acestui fapt nu a afectat în vreun fel succesul campaniei electorale a actualului premier.

Dezbaterile se vor concentra asupra modalităților de lărgire a domeniului de aplicabilitate al legii curente, însă atmosfera politică din Ungaria în acest moment este puțin favorabilă unei schimbări. Cooperarea cu fostele servicii de securitate este un act de persuasiune al fostul regim ce s-a extins la nivelul întregii societăti, iar multi cetăteni sînt de părere că trecutul ar fi mai bine să fie uitat.

Cambodgia

Prințul Norodom Sirivudh va fi judecat pentru participare la conspirație

Pe 15 februarie a.c., la Phnom Penh, se va deschide procesul împotriva prințului Norodom Sirivudh, frate vitreg al regelui Norodom Sihanuk si fost ministru de externe al Cambodgiei, a anunțat, marți, ministrul Justiției, Chem Sngoun, citat de REUTER.

Prințul este acuzat de a fi fost implicat într-un complot ce urmărea asasinarea co-premierului Hun Sen, care reprezintă mișcarea khmerilor rosii în guvernul central cambodgian. Actul de acuzare a fost revizuit recent, el conținînd în prezent doar două acuzații: "complot în scopuri criminale" și "terorism".

Prințul Sirivudh, care se află în exil în Franța, a respins aceste acuzații și a declarat că, dacă i se garantează securitatea, este gata să se întoarcă în țară si să apară în fața tribunalului, pentru a-și demonstra nevinovăția.

Oficiali ai guvernului au afirmat că procesul își va urma cursul, indiferent dacă prințul Sirivudh se va întoarce în țară sau nu.

Consecinte ale scandalului Oleksy

Negocierile în vederea formării noului guvern polonez continuă

Primul ministru polonez desemnat, Wlodzimierz Cimoszewicz, a declarat că speră că pînă la sfîrsitul săptămînii să ajungă la un acord privind formarea unui guvern de coaliție, dar convorbirile de luni dintre cele două partide de guvernămînt nu au avut nici un rezultat, relatează REUTER.

Președintele Alexander Kwasniewski l-a numit, săptămîna trecută, pe Cimoszewicz, reprezentînd Alianța stîngii democratice, pentru formarea unui nou guvern, pentru a pune capăt crizei politice determinate de demisia premierului Jozef Oleksy. Cimoszewicz a început negocieri între Alianta Stîngii Democrate și Partidul Țărănesc, în vederea atribuirii portofoliilor ministeriale. Cele două partide au acceptat ca noul Cabinet să fie similar celui condus de Oleksy.

SUA - în febra campaniei electorale

O analiză de
Sebastian LAWSON

Data de 6 februarie reprezintă pentru americani începutul anului alegerilor prezidențiale. Locuitorii statului Louisiana vor fi primii care vor vota, în cadrul alegerilor preliminare, reprezentantul Partidului Republican - contracandidatul președintelui Bill Clinton. Alegerile preliminare vor continua pînă la data de 4 iunie, chiar dacă cîștigătorul ar putea fi desemnat în ziua de 12 martie, zi supranumită și "Super Tuesday" (Marțea cea Mare), cînd alegerile preliminare vor fi finalizate în 12 state.

Ambele partide politice americane folosesc un sistem de alegeri preliminare, precum și alegeri ținute în cadrul fiecărui partid, alegeri la care nu participă decît susținătorii partidului, cu scopul de a alege candidatul prezidențial. În majoritatea statelor, votanții sînt înregistrați ca republicani sau democrați, iar apoi pot participa la respectivele alegeri preliminare. Fiecare stat alege un număr de delegati, în funcție de mărimea statului respectiv și de convenția partidului care susține candidatul la președinție. Cu toate acestea, dacă alegerile anterioare pot fi considerate momente de referință, este puțin probabil să se afle cine va fi contracandidatul lui Bill Clinton în scrutinul final ce va avea loc în noiembrie.

Chiar dacă nimic nu poate împiedica un alt democrat să candideze alături de Bill Clinton, nici unul nu și-a anunțat candidatura, iar Clinton ar putea să profite din plin de acest lucru, în timp ce electoratul american urmărește rivalii republicani ai lui Clinton războindu-se între ei.

Se pare că trei candidați s-ar putea să fie desemnati de Partidul Republican. Primul aflat în fruntea cursei pentru nominalizarea candidatului republican la alegerile prezidențiale, senatorul Bob Dole, în vîrstă de 72 de ani, este un politician de carieră și a candidat la președinție în 1980 și 1988. Punctul central al campaniei lui Dole îl reprezintă necesitatea ca populația să redobîndească mai multă putere. În ciuda popularității dovedite de sondajele de opinie, imaginea lui Dole este afectată de o serie de dezavantaje. Campania sa electorală din 1988 a reprezentat un dezastru și mulți îl găsesc prea arogant. În ce privește problemele sociale, analiștii politici consideră că Dole se află în prezent la stînga spectrului republican. Vîrsta sa de asemeni ar putea să îl dezavantajeze: în trecut Dole a suferit de cancer de prostată.

Faptul că Bob Dole este de multă vreme asemănat cu Washington ar putea însemna pentru electoratul american mai degrabă un impediment decît un avantaj. Succesul răsunător al lui Ross Perot la alegerile din 1992, cînd a cîștigat 17 % din voturi, în ciuda faptului că a candidat ca independent a reprezentat o dovadă incontestabilă a resentimentelor multor americani fată de guvernul federal, precum necesitatea apariției unui outsider care să pună lucrurile la punct. Mizînd pe sentimentul anti-Washington, surpriza cursei pentru Casa Alba o reprezintă Steve Forbes. Forbes, în vîrstă de 48 de ani, este fiul multi-milionarului Malcolm Forbes, în prezent un editor care și-a cîștigat succesul pe cont propriu. Platforma politică a lui Forbes se bazează pe trei lucruri simple: cultul familiei, impozite mai mici și un rol mai redus al guvernului federal. Aceste propuneri ale lui Forbes se potrivesc cu sentimentele tipic americane mult mai bine decît programul mult mai sofisticat al lui Dole. Cu toate acestea, s-ar putea ca Dole să îl atace pe Forbes în forță, sugerînd că Forbes pur și simplu nu are pregătirea necesară acestei funcții. De asemeni, s-ar putea ca lipsa de experientă a lui Forbes să treacă drept un progres în cursa prezidentială și ne putem aștepta să apară greșeli tactice în tabăra lui.

În schimb prestația senatorului Phil Gramm lasă de dorit. Gramm s-a făcut remarcat în viața politică în calitate de co-autor al unui proiect de lege care să elimine enormul deficit bugetar american. El a continuat să se folosească de reputația de conservator fiscal. Totuși Gramm s-a dovedit un candidat slab și fără charismă în cursa electorală, nereușind să cîștige inimile americanilor.

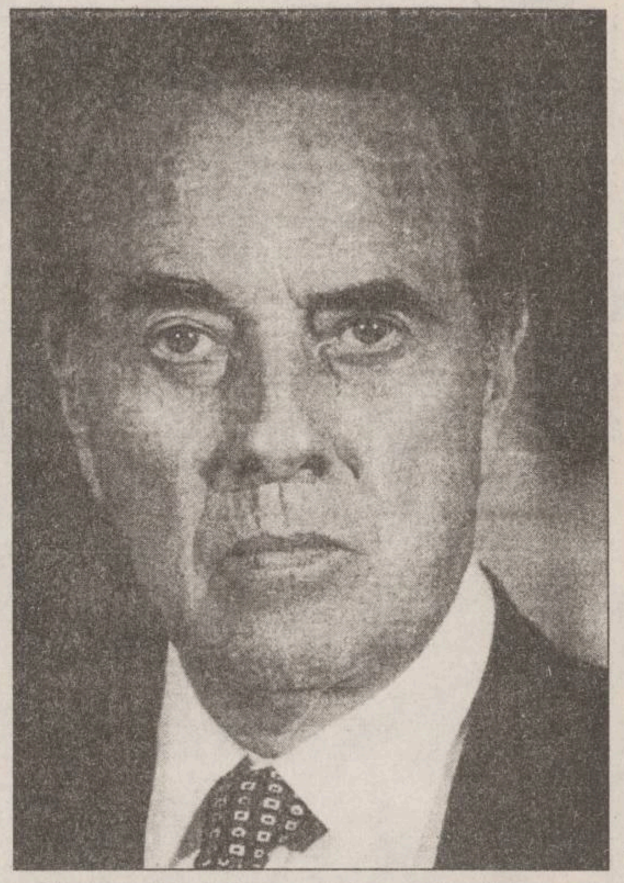
Senatorul Bob Dole este favorit în cîștigarea nominalizării drept candidat prezidențial republican

La ultimul sondaj de opinie realizat de postul de televiziune american CNN în colaborare cu revista Time, Dole se afla în frunte cu un procent de 47 %, Forbes cu 17 % dar în creștere, în timp ce Gramm înregistra numai 9 %. Nici unul din ceilalți candidați nu a întrunit mai mult de 6%. Cu toate acestea, campaniile electorale anterioare au demonstrat că pot apărea oricînd surprize în timpul alegerilor preliminare, cînd candidați necunoscuți anterior după ce au cîștigat într-un singur stat răsar pe neașteptate . Probabil că nu mai devreme decît în vară vom ști cu siguranță cine se va bate cu Clinton pentru cea mai puternică funcție din lume.

Sebastian Lawson, licențiat în politologie și economie la Oxford, și-a susținut în 1994 teza de doctorat în sociologie, la aceeași universitate. Vizitează România pentru prima dată în 1989. Începînd cu 1990, predă la Universitatea "Al. I. Cuza". În 1995 scrie o lucrare avînd ca temă naționalismul moldovenesc. În prezent este redactor al cotidianului MONITORUL.

Președintele american a fost chemat în fața tribunalului

Luni, judecătorul George Howard Jr. a admis cererea acuzaților James și Susan McDougal ca președintele american, Bill Clinton, să depună mărturie în fața instanței. Cei doi sînt acuzați de fraudă și au fost partenerii soților Clinton în cadrul firmei de avocatură "Whitewater". Susan McDougal a fost acuzată că a primit 300.000 de dolari drept împrumut, de la fostul judecător și bancher David Hale. Acesta susține că Bill Clinton - pe atunci guvernator - l-a îndemnat să acorde acest împrumut. Între timp, președintele american - care nu a fost acuzat - a negat aceste afirmații. Susan McDougal consideră că președintele este "singura persoană de pe lume" a cărei mărturie poate contrazice acuzațiile lui David Hale. La rîndul său, avocatul acuzatei, Bobby McDaniel, a susținut că "președintele este un martor important, care poate știrbi credibilitatea martorului principal al guvernului. Credem că David Hale va declara în fața tribunalului că președintele a făcut presiuni asupra sa pentru a plăti cei 300.000 de dolari. Credem că președintele va declara, sub jurămînt, că aceasta nu s-a întîmplat și că domnul Hale nu spune adevărul".

Citația a fost prezentată ieri tribunalului și i-a fost remisă președintelui american. Anterior, oficialii americani au declarat că se caută o cale prin care Bill Clinton să onoreze cererea judecătorului George Howard Jr. Acesta a precizat în citație că mărturia președintelui este "vitală pentru un proces corect și o apărare corespunzătoare", dar a precizat că nu este necesar ca Bill Clinton să se prezinte personal în fața Curții, fiind admisă o bandă video sau comunicarea prin satelit. Avocatul Bobby McDaniel a declarat că dorea ca președintele să depună mărturie personal, aceasta fiind "cea mai bună metodă de evaluare a credibilității martorului". Avocatul personal al soților Clinton, David Kendall, a precizat că președintele american intenționează "să coopereze într-un mod potrivit".

Bill Clinton nu este primul președinte aflat în funcție, care depune mărturie într-un proces. Thomas Jefferson a depus mărturie în scris, iar Gerald Ford, Jimmy Carter și Ronald Reagan au trimis Curții înregistrări video. **(după C.N.N.)**

Criză în relațiile dintre Spania și Belgia

Decizia luată luni de către autoritățile belgiene, de a nu extrăda către Spania două persoane suspectate de a face parte din mișcarea separatistă bască ETA, a determinat suspendarea "relațiilor judiciare" dintre Madrid și Bruxelles, relatează REUTER.

Ministrul spaniol al Justiției, Juan Alberto Belloch, a declarat că știrea despre eliberarea lui Jose Luis Moreno Ramajo și a soției sale, Racquel Garcia, este "o știre proastă", precizînd că Spania va continua să exercite presiuni în vederea extrădării celor doi. Belloch a mai adăugat că Spania a suspendat "cooperarea internațională în domeniul juridic cu Belgia".

Ministrul spaniol de Externe, Carlos Westendorp, l-a convocat pe ambasadorul belgian la Madrid pentru a-i explica decizia autorităților belgiene.

Ramajo și Garcia, care s-au aflat, temporar, în custodia autorităților belgiene, începînd din 1993, au fost eliberați, printr-un ordin al ministrului belgian al Justiției, Stefan De Clerck, la numai două ore după ce Consiliul de Stat se pronunțase în favoarea apelului lor împotriva extrădării.

Consiliul, cea mai înaltă autoritate judiciară a Belgiei și cea mai înaltă instanță de apel, l-a atenționat pe ministrul Justiției că interpretează în mod eronat tratatul european împotriva terorismului. Un organism al Consiliului îi recomandase deja lui De Clerck să anuleze ordinul de extrădare, dar era necesară o ședință în plen a acestuia pentru a transforma hotărîrea în lege.

Ministerul spaniol de Externe și-a manifestat încrederea în faptul că, în timp, Consiliul belgian se va pronunța în favoarea extrădării. "Cerem din nou autorităților belgiene să folosească toate mijloacele permise de legislația belgiană pentru ca suspecții să nu se sustragă acțiunilor judiciare", a declarat un purtător de cuvînt al Ministerului spaniol de Externe.

Atena a refuzat să-l primească pe Richard Holbrooke

Premierul grec, Costas Simitis, a refuzat să-l primească oficial pe emisarul de pace american, Richard Holbrooke, care intenționa să viziteze Atena, susținînd că programul său este foarte încărcat în următoarele zile. Acest refuz vine în urma presiunilor făcute de Opoziția elenă asupra guvernului, acuzîndu-l pe Simitis că a acceptat planul lui Holbrooke în disputa cu Turcia privind insula Imia din Marea Egee. Săptămîna trecută, Grecia și Turcia au desfășurat forțe navale în apropierea acestei insule, însă, după intervenția Washingtonului, cele două state și-au retras navele de luptă.

După acest refuz, pentru a evita creșterea tensiunilor între Atena și Ankara, Holbrooke și-a anulat vizita pe care intenționa să o facă săptămîna viitoare în Turcia. Asistentul secretarului de stat pentru Afaceri Europene și Canadiene, întreprinde un turneu "de adio" în Europa Centrală și de Est, înainte de retragerea sa din viața politică, anunțată pentru 21 februarie.

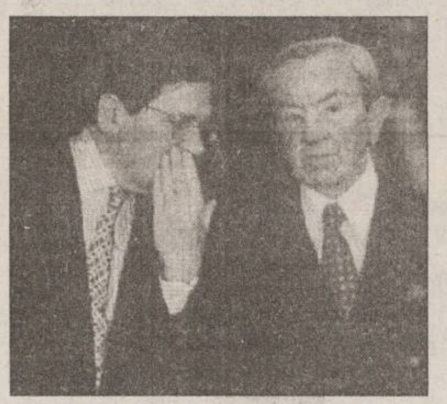
Richard Holbrooke (stînga) alături de Warren Cristopher, secretarul de stat al SUA

Ankara a anunțat că regretă decizia emisarului de pace american: "Sîntem gata să îl primim și regretăm că nu poate veni. Ne pare rău că Grecia l-a respins".

Holbrooke a fost prezent ieri, la Davos (Elveția), la Economic Mondial, unde sînt dezbătute probleme privind reconstrucția în spațiul ex-iugoslav.

Situația dintre Turcia și Grecia se menține încordată, tensiunile fiind alimentate de criza politică de la Ankara și de opoziția și presa elenă care îl acuză pe premierul Simitis de slăbiciune în conflictul din Marea Egee.

Oficialitățile de la Ankara au declarat, marți, că regretă anularea vizitei trimisului special al Statelor Unite, Richard Holbrooke, care a renunțat la intenția de a media conflictul declanșat între Turcia și Grecia, după ce Atena a respins oferta sa, relatează REUTER.

"Sîntem gata să îl primim și regretăm că nu poate veni. Ne pare rău că Grecia l-a respins", a declarat Omer Akbel, purtător de cuvînt al Ministerului turc de Externe. **(Florin NICULA)**

Încă un bancher rus asasinat

Cadavrul unui bancher rus a fost descoperit, luni, într-o parcare din Moscova, cu gîtul tăiat și numeroase alte răni, cea mai recentă dintr-o într-o serie de crime semnalate în ultima perioadă în capitala Rusiei, relatează REUTER.

Alexei Butenko, în vîrstă de 26 de ani, ocupa funcția de director adjunct al Grandinvestbank. Cadavrul său a fost găsit cu cîteva răni de cuțit în zona abdominală, obrazul sfîșiat și gîtul tăiat. Poliția a inițiat o anchetă, în cadrul căreia este luată în considerare orice explicație a asasinatului, inclusiv cele legate de obligațiile sale profesionale.

Bancherii și întreprinzătorii au devenit victimele predilecte ale ucigașilor plătiți, atît în Moscova, cît și în alte orașe din Rusia. Asociația băncilor din Rusia a declarat că bandele crimei organizate lovesc în reprezentanții băncilor pentru a prelua controlul asupra domeniului bancar.

Reformele vor continua în Rusia

■ *a declarat premierul rus, Victor Cernomîrdin*

Premierul rus, Victor Cernomîrdin, a respins, luni, zvonurile despre faptul că ar fi părăsit funcția și a precizat că reformele din Rusia vor continua, informează REUTER.

Întrebat, la Soci, dacă se află în concediu în timp ce președintele rus, Boris Elțîn, se va hotărî dacă să îl demită sau nu, Cernomîrdin a rîs și a afirmat că nici nu se pune problema unei demiteri. Cernomîrdin susține că vacanța sa este numai odihna "dinaintea bătăliei".

Premierul rus a declarat că recentele modificări în componența guvernului nu implică nici o schimbare pe calea reformelor, adăugînd, însă, că cei cinci ani de reforme economice au fost ani grei pentru Rusia, iar prețul plătit pentru aceste reforme ar fi putut fi mai mic.

Elțîn, care a demis cîțiva dintre reformiștii aflați în guvern, după ce alegerile parlamentare din luna decembrie a anului trecut au fost cîștigate de comuniști, a declarat, la rîndul său, că reformele vor continua, dar nivelul de viață trebuie îmbunătățit în Rusia.

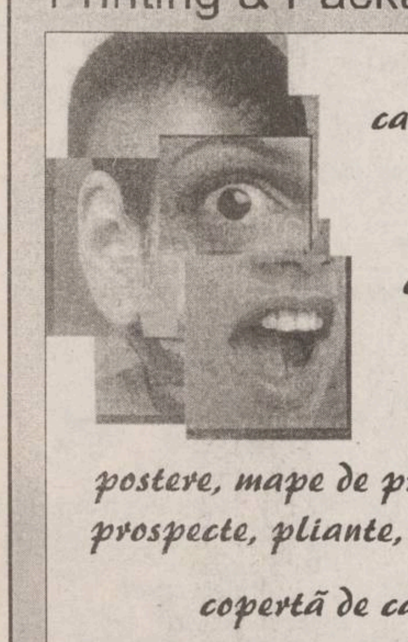
fabrica de ambalaje
MULTICOLOR
Printing & Packages S.A.

cutii din carton duplex
etichete în orice forme și dimensiuni
postere, mape de prezentare, prospecte, pliante, calendare
copertă de carte

UNIVERSUL CULORILOR
CALITATEA PE CARE O ASTEPTATI DEMULT!
Iași, Smîrdan 5, tel.: 032-271468, fax: 032-270415

Societatea de Servicii Informatice
SINTA S.A. Iași
Bd. Țuțora nr. 17. Tel. 032/230072, fax 032/232834
oferă:

☑ Sistem de asistare a traducerilor din limbile română - engleză /engleză - română cu următoarele componente:
- dicționar român-englez (35.000 intrări)
- dicționar englez-român (35.000 intrări)

(plus dicționare specializate Economie, Mecanică, Petrol și Gaze)
- gramatica limbii engleze (manual on-line)
- pronunția limbii engleze (driver audio)
- procesare texte pt. traducere (editor ASCII intern)

(Configurație recomandabilă: 286...586/8.5 MB HD/1... 4MB RAM)
Informații la tel.: 032/127108/230072.

☑ Acces la rețeaua publică de date LOGICnet (cu noduri în fiecare județ și în Republica Moldova) cu posibilitate de conectare la rețelele publice internaționale.
Legătură directă cu Bursa Maritimă de Mărfuri Constanța
Informații la tel.: 032/127108 137158 230072.

☑ Banca de date SINTA - C
- peste 100.000 informații aparținînd unui număr de 350 agenți economici din toată țara - permanent la dispoziția dvs. pe propriile calculatoare.

Devenind abonatul nostru puteți fi cunoscut sau puteți cunoaște cererile și ofertele din banca noastră de date.
Informații la tel.: 032/230076.

MÎINE APARE

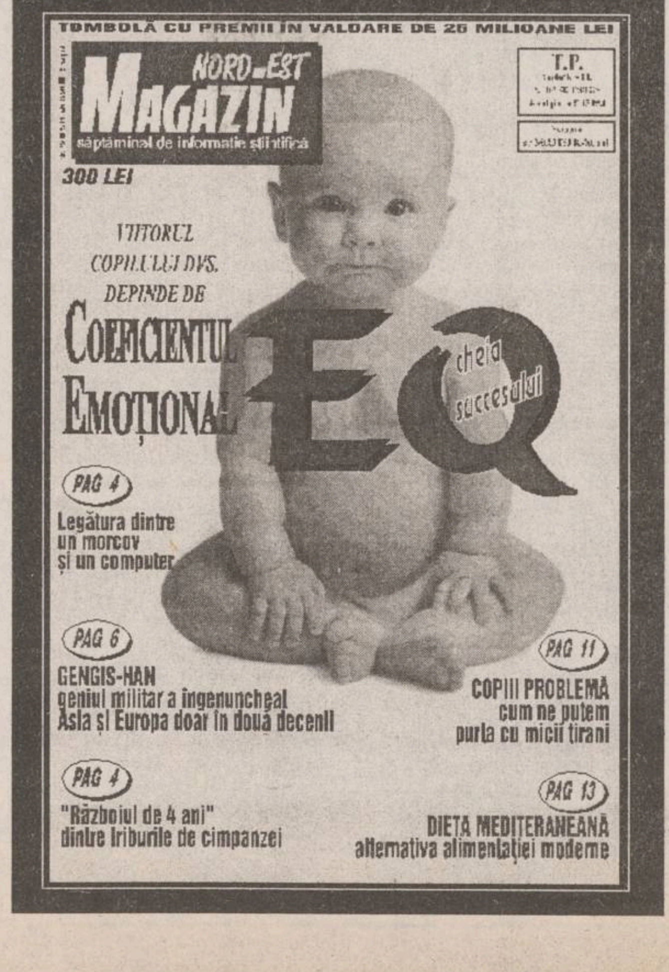
TOMBOLĂ CU PREMII ÎN VALOARE DE 25 MILIOANE LEI
NORD-EST MAGAZIN
săptăminal de informație științifică
300 LEI
T.P.
VIITORUL COPILULUI DVS. DEPINDE DE
COEFICIENTUL EMOȚIONAL
EQ
cheia succesului
PAG 4
Legătura dintre un morcov și un computer
PAG 6
GENGIS-HAN
geniul militar a îngenuncheat Asia și Europa doar în două decenii
PAG 11
COPIII PROBLEMĂ
cum ne putem purta cu micii tirani
PAG 4
"Războiul de 4 ani" dintre triburile de cimpanzei
PAG 13
DIETA MEDITERANEANĂ
alternativa alimentației moderne

TV EUROPA NOVA
canal 54

miercuri, 7 februarie, ora 22:15

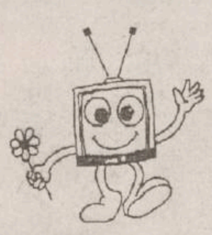

Un secol de cinema
Profunzimea comediei

Unora le place jazzul

(prod. SUA, 1959, regia: Billy Wilder
cu: Jack Lemmon, Tony Curtis, Marilyn Monroe)

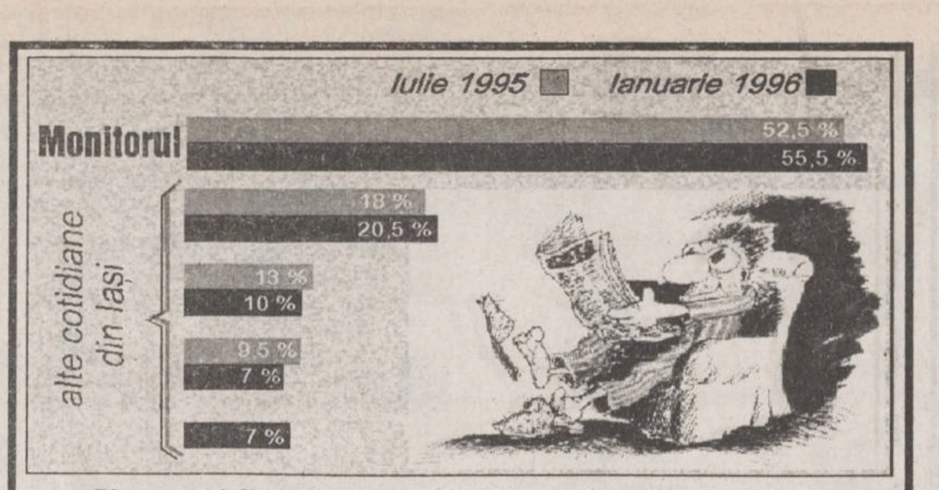

Pieța presei din Iași, conform vînzărilor prin rețelele de difuzare

Din cauza ninsorii și a viscolului

Zece trenuri vor fi anulate

Meteorologii anunță, pentru perioada 8-10 februarie, intensificarea ninsorilor și a vîntului, cu deosebire în sudul și sud-vestul țării. Vîntul va sufla cu 50-60 km/h, producîndu-se fenomenul de viscol începînd cu sudul, sud-estul țării și, apoi, Moldova. Stratul de zăpadă va ajunge la 20-25 cm, ceea ce va determina formarea, pe alocuri, a troienelor. Temperatura maximă de astăzi, 8 februarie, se va situa între -8 și -20 garde C. Meteorologul de serviciu al INMH a precizat că fenomenele vor fi în limitele obișnuite ale lunii februarie, dar acestea se pot repeta. Din cauza ninsorii și a viscolului, zece trenuri de călători vor fi anulate astăzi informează Societatea Națională a Căilor Ferate Române. Acestea sînt: **trenurile *623, București - Iași*; 156, Câmpulung - București N; 942, Brașov - Constanța; 8411, București - Slobozia; 1010, Piatra Olt - București; 583, București - Suceava; 527, București - Suceava; 232, Călimănești - București; 544, Comănești - București și 2021, București - Deva.**

I-a chemat cineva pe ruși sau nu?

Senatorul PNȚCD Valentin Gabrielescu, președintele Comisiei "Decembrie 1989", a declarat, ieri, agenției MEDIAFAX că stenograma ședinței Sovietului Suprem al URSS, din 24 decembrie 1989, care ar conține dovada că Ion Iliescu a cerut ajutor militar sovietic, poate fi consultată de oricine, fiind un document public. Gabrielescu a spus că stenogramele ședințelor Sovietului Suprem pot fi consultate în "Cartea Roșie", care apare la Moscova și care reprezintă corespondentul "Monitorului Oficial" din România.

JOI
8 februarie 1996
An VI,
Nr. 31 (1398)
12 PAGINI
400 LEI
pentru Republica Moldova 30 bani

cotidian de informaţii

Monitorul

SECȚIUNEA A
ȘTIRI, OPINII, COMENTARII

Director onorific: AUREL LEON
Redactor șef: DAN RADU

Înainte de a anunța Poliția, Salvarea sau Pompierii, sunați la MONITORUL! 271.271

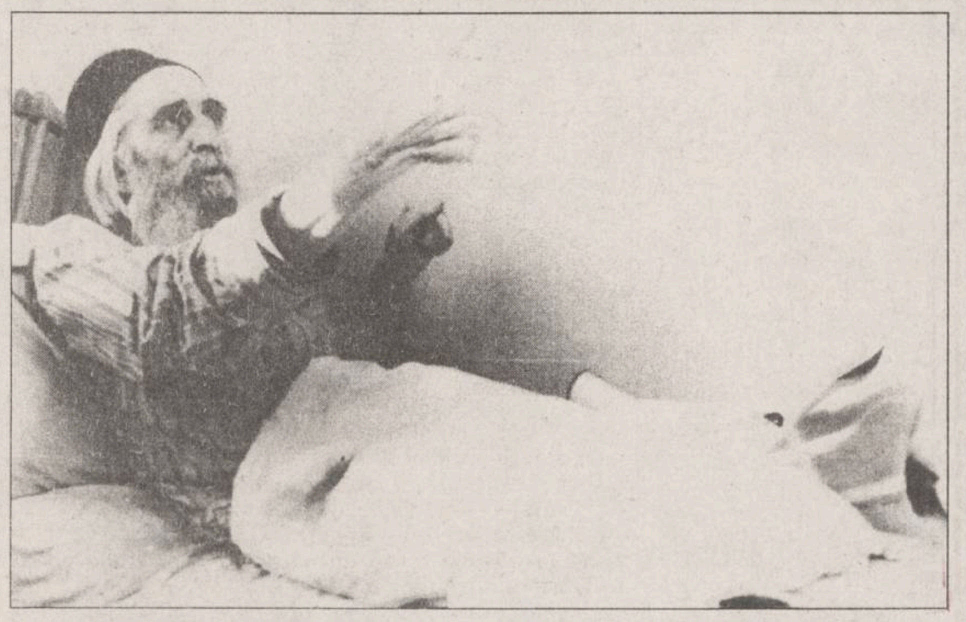

"Crucea" unui om care-și adună comoara în Cer

Părintele Cristofor a rămas fără ambele picioare

■ *după operația de amputare, el i-a binecuvîntat pe medici și i-a mulțumit lui Dumnezeu că i-a lăsat mintea și mîinile tefere*

"Călugărul trebuie să fie cumpătat în toate, el nu are voie să se sature niciodată de mîncare, nici de somn" - se confesa, în urmă cu exact doi ani, *părintele Cristofor* cotidianului **"Monitorul"**. Pe atunci părintele era internat în Clinica I Chirurgie a Spitalului "Sf. Spiridon", unde a fost supus unei intervenții chirurgicale de amputare a piciorului stîng. Acum, părintele Cristofor se află din nou în spital, în aceeași clinică, unde, în urmă cu două zile, i-a fost amputat de deasupra genunchiului și piciorul drept **(foto)**. Membrii echipei operatorii, dr. Dan Niculescu, dr. Liliana Forțu și dr. Irina Brănișteanu au fost practic obligați să recurgă la această soluție deoarece, pe fondul unei arterite mai vechi, piciorul bolnavului era suprainfectat, gangrena putîndu-se extinde. Licențiat în Teologie, părintele Cristofor reprezintă o nouă generație de preoți din familia sa. Născut în comuna Iosîncrai, în județul Satu-Mare, părintele Cristofor a fost trimis în Moldova, la Schitul Horăicioara, unde fostul regim i-a stabilit domiciliul forțat pentru înclinațiile sale politice către partidul lui Iuliu Maniu. *"Așa mi-a fost crucea"* - povestește resemnat părintele. *"Cred că nici nu se putea altfel. Învățătorul meu era cumnatul lui Iuliu Maniu, pe care tatăl meu îl respecta foarte mult"* - a mai adăugat părintele Cristofor. Pentru convingerile sale politice, tînărul, pe atunci în vîrstă de numai 21 de ani, a stat timp de patru ani în pușcărie la Sighet, deși instanța îl condamnase la opt ani și șapte luni. Din 1964, părintele Cristofor nu a mai părăsit Moldova, călugărindu-se la Schitul Horoița Neamț. În momentul în care s-a călugărit a jurat să-și păstreze fecioria, să-și strîngă comoară în cer și să ajute pe toți cei ce-i solicită ajutorul. Călugăria o apreciază ca pe **"un dat"** de la Dumnezeu, deși recunoaște că pe atunci cînd era student a iubit-o pe fiica dascălului din comuna natală. Tatăl său, preotul comunei, s-a împotrivit căsătoriei, pentru că mama fetei era unguroaică. Credința în Dumnezeu și imensa dragoste pentru tatăl său i-au schimbat destinul, transformîndu-l dintr-un preot cu soție și copii în comuna natală - așa cum își visa viitorul - în călugăr, undeva, prin părțile noastre. Chiar și cumplita încercare prin care a trecut în ultimii doi ani, perioadă în care a pierdut ambele picioare, o apreciază tot ca pe "un dat" al Domnului căruia, în rugăciunile sale, îi mulțumește că i-a lăsat mintea și mîinile tefere. Credința în Dumnezeu l-a ajutat să treacă peste minutele de groază în care medicii au fost nevoiți să-i îndepărteze piciorul bolnav.

Părintele nu s-a plîns nici atunci cînd scrîșnetul fierăstrăului pe os îl punea în fața unei realități îngrozitoare. Dimpotrivă, la sfîrșitul intervenției chirurgicale, părintele Cristofor a mulțumit celor trei medici și i-a binecuvîntat. Iubit pentru cultura și sfătoșenia sa, unul dintre medicii care l-au operat i-a promis că va încerca să-i obțină o proteză din străinătate. Pînă atunci, un student de la Facultatea de Teologie, care la rîndul său a suferit un accident în urma căruia i s-au amputat ambele picioare, s-a oferit să-i doneze cărucul cu rotile, deoarece acesta a primit proteze. Părintele Cristofor va mai rămîne în spital cel puțin două săptămîni.

Studenților de la Facultatea de Teologie, care îl vizitează, le-a cerut să-i aducă doar cele două publicații pe care le citește cu regularitate, **"Monitorul"** și **"România liberă"**. ***"În rest, spune părintele Cristofor, sînt obișnuit cu privațiunile, căci călugărul trebuie să fie cumpătat în toate."*** **(Mihaela CĂNĂNĂU)**

Consecințele unei datorii de 84 miliarde lei pe care județul Iași o are la Regia Națională de Electricitate și la ROMGAZ

RENEL pedepsește sever orașul Iași

■ *pe fondul lipsei de păcură și pentru că are datorii, Iașul a fost "luat la ochi" și trecut pe lista neagră* ■ *regiei autonome "Termoficare" i s-a recomandat ca, pentru cîteva zile, să nu mai furnizeze apă caldă* ■

Ieri dimineață, Regia de "Termoficare" a primit din partea conducerii filialei Electrocentrale Iași (CET) a RENEL un fax, prin care se solicită sistarea totală a livrării apei calde către populație, începînd cu 7 februarie. Fără să conțină nici o explicație, mesajul se încheia astfel: ***"Vă vom anunța asupra datei cînd se va reveni la situația normală de funcționare"***.

După ce a luat legătura telefonic cu conducerea de la CET Iași, *Arcadie Dubeț*, directorul Regiei de "Termoficare", a comunicat presei doar că va da curs cererii formulate de CET. În realitate, această situație a fost creată în urma unui ordin primit de CET Iași de la conducerea superioară a RENEL București - emis în urmă cu două zile - prin care se solicita reducerea la jumătate a rației zilnice de păcură folosită pentru furnizarea agentului termic în oraș. Dacă la -15° C, Centrala Electrotermică ar trebui să consume zilnic 1200-1300 t păcură, *Victor Romert*, directorul general al RENEL București, i-a obligat pe cei din Iași să se limiteze la un consum maxim de 700 t zilnic. Această cantitate va fi utilizată exclusiv pentru încălzirea locuințelor, dar, mai mult ca sigur, și aceasta va fi deficitară în zilele următoare, conform celor afirmate de Arcadie Dubeț: "***Nu cred că vom putea asigura mai mult de 18°C în apartamente"***. Cum nici pînă acum, confortul termic nu s-a înscris în parametrii optimi, este de așteptat ca ieșenii să rămînă cu totul în frig. ***"Nu vreau să spun și eu ca Ceaușescu «mai puneți-vă o haină pe voi», dar cred că așa va fi"***, a încheiat directorul de la RAT Iași, Arcadie Dubeț.

Nimeni nu poate preciza cît va dura această perioadă. Conducerea CET, prin vocea purtătorului de cuvînt, ing. ***Radu Luca***, a avansat data de 15 februarie, deci o perioadă de 8 zile. Este posibil ca perioada să fie totuși mai mică. ***"În Constanța, nici o barjă nu mai descarcă păcură, datorită vremii total nefavorabile. În același timp, RENEL întîmpină mari greutăți financiare, datorită debitelor uriașe pe care le are de încasat de la datornici, deci nu are bani să cumpere păcură suficientă"***, a mai declarat inginerul Luca. **(Gabriel GACHI)**

continuare în pagina 2A

În condițiile în care în apartament temperatura nu a crescut peste 10 grade

Primarul din Roman refuză să plătească întreținerea

■ *i s-au alăturat atît managerii cîtorva fabrici importante din oraș, cît și un consilier municipal, locuitori ai aceluiași cartier*

În calitate de locatar, primarul municipiului Roman, ***Otto Helmuth Mayerhoffer***, a refuzat - alături de celelate 516 familii care locuiesc în blocul nr.3 de pe strada Rahovei și în blocul nr. 2 de pe strada Unirii, arondate asociației de locatari nr.38 - plata către RA GOSCOM a contravalorii agentului termic furnizat de centrala termică nr.16 în lunile ianuarie și februarie. În condițiile în care temperaturile din apartamente au avut valori cuprinse între 2 și 10 grade Celsius, iar factura înaintată asociației nr.16 de către regie a fost de 5,7 milioane lei - cu 1,45 milioane lei mai mult decît în luna anterioară - au mai refuzat plata debitelor pe luna ianuarie ing. Gheorghe Butnaru - managerul fabricii de mașini unelte SC UMARO SA, ing. Toader Dumitrache - managerul fabricii de țevi, SC PETROTUB SA, ing. Gheorghe Drăgușanu - director mecano-energetic la aceeași societate, consilier local, ing. Eugen Căescu - managerul SC ROMTRAN SA, consilier local și ing. Constantin Netedu - director în cadrul RA ROMTELECOM Neamț, care sînt locatari ai acelorași imobile.

S-a născut primul copil român prin fertilizare "in vitro"

■ *corespondentul MONITORULUI la Timișoara prezintă această premieră medicală absolută*

Marți, la Clinica de Obstetrică-Ginecologie "Bega" din Timișoara, s-a născut primul copil român prin fertilizare "in vitro". Este băiat, în greutate de 3.600 g, perfect sănătos și va purta - conform dorinței familiei - numele Daniel. Evenimentul este o premieră națională și situează medicina românească la nivelul atins doar de statele avansate. Din păcate, ministerul de resort din România nu figurează pe lista celor care au făcut posibilă această premieră românească de pe malurile Begăi.

Pe data de 20 mai 1995, la această clinică a fost inaugurat în premieră pentru Europa de Est, primul Centru de Laparoscopie, Endoscopie, Chirurgie Laparoscopică și Fertilizare "in vitro". Cu acest prilej, au fost operate 4 fertilizări "in vitro". Norocoasa acestei operații este d-na *Adela Giurgiucău*, în vîrstă de 32 de ani, din Timișoara - care, fiind supusă unei operații cezariene care a durat 30 de minute, l-a adus pe lume pe Daniel. Copilul s-a născut la termen, adică cu 4 zile înainte ca sarcina să atingă 9 luni. Șeful Clinicii "Bega", acad. prof. dr. ***Ioan Munteanu***, cel care a condus echipa de medici, a declarat ziariștilor că al doilea român care se va naște prin metoda "in vitro" va fi, de fapt, o unguroaică. Deși fertilizarea s-a făcut la Timișoara, copilul se va naște la Cluj.

Întrucît ține foarte mult la această premieră, al cărei principal autor este, acad. prof. dr. Ioan Munteanu s-a oferit să fie nașul primului român născut prin această metodă, cu condiția de a nu ocupa locul al doilea, în această competiție, la care și-au anunțat candidaturile cîteva personalități din Germania. Nu se exclude posibilitatea unui cuplu de nași, evident româno-german.

La întrebarea dacă prima femeie fertilizată "in vitro" din România a fost desemnată în urma unei selecții, specialiștii Clinicii "Bega" au răspuns că faptul poate fi considerat o selecție naturală, ținînd seama că din mai multe fertilizări, doar d-na A.G. a avut șansa de a reține sarcina. Majoritatea cheltuielilor - deosebit de ridicate - a fost suportată de Crucea Roșie din Heidelberg, Germania. Cînd sponsorii germani vor constata că aceste operații vor fi efectuate fără probleme în România, acestea vor fi coordonate numai de către medici de la noi. Iar dacă statul român nu va investi fondurile necesare, costurile vor fi suportate de către părinți. **(Clement LUPU)**

SAFI SA
SOCIETATEA DE ASISTENȚĂ FINANCIARĂ ȘI INVE
FINANCIAL SERVICES AND INVESTMENT COM
Sunați acum la telefon 117596

- **FONDUL MUTUAL AL OAMENILOR DE AFACERI**

Datele la zi valabile începînd de **LUNI, 5 februarie 1996:**

Număr C.I. în circulație: 5.560.688 echivalent TIP C
Activul net: 481.750,2 milioane lei

Un certificat TIP A echivalent cu **8** certificate TIP C
Un certificat TIP B eschivalent cu **2** certificate TIP C

Valoarea la zi a certificatelor de Investitor (C.I.):
tip A: 693.120 lei - la răscumpărare
tip B: 173.280 lei - la răscumpărare
tip C: 86.640 lei - la vînzare sau răscumpărare

Creșterea valorii C.I.
- în anul 1995 **120,0%**
- fața de săptămîna anterioară **1,5%**
- în ultima lună **6,1%**

- **FONDUL PRIVAT DE ACUMULARE ȘI PENSII** deschis atît persoanelor în activitate, cît și pensionarilor

Casa Model (mezanin) Telefon 117596 Zilnic, între orele 9,00-18,00 (sîmbătă, duminică închis)

Biroul SAFI Iași practică un comision de maxim 1%

Școală de presă organizată de MONITORUL

Cotidianul MONITORUL anunță organizarea unui concurs de selecție pentru cei doritori să urmeze cursurile școlii de presă. Sînt acceptați candidați cu vîrste între 20 și 35 de ani.

Persoanele selectate vor urma, timp de trei luni, gratuit, cursurile școlii (două săptămîni cursuri teoretice, zece săptămîni cursuri practice, timp în care vor fi plătiți pentru textele publicate), după care vor fi angajați ca reporteri sau redactori, în funcție de aptitudini, la departamentul ECONOMIC, la departamentul POLITIC sau la departamentul EVENIMENT LOCAL. Înscrierile se pot face la secretariatul cotidianului, strada Smîrdan nr. 5.

Alte informații la telefon 271.333, între orele 8,00 - 17,00.
ATENȚIE! DATA LIMITĂ A ÎNSCRIERILOR S-A MODIFICAT!
Înscrierile se pot face pînă vineri, ora 17,00.
Concursul va avea loc sîmbătă, 10.02.1996, începînd cu ora 10,00.

Persoanele cu experiență jurnalistică, doritoare să lucreze la ziarul nostru, ne pot contacta la telefonul 143224. Confidențialitatea discuției este asigurată.

Pentru a asculta telefoanele KGB

Agenți CIA au stat ascunși șase ani în canalele de scurgere a reziduurilor menajere

Angajații Agenției Centrale de Informații (CIA) au interceptat convorbirile KGB ascunși în rețeaua de canalizare a reziduurilor menajere, relatează publicația "The Sunday Times", citată de canalul de televiziune "Duma", recepționat în Covasna de corespondentul Mediafax.

În perioada 1979-1985, agenți ai CIA au ascultat toate convorbirile telefonice ale serviciului sovietic de spionaj.

Denumiți de colegi "șobolani de canal", ei au înregistrat atît secrete de stat, cît și bîrfe, deoarece ofițerii KGB erau convinși de securitatea liniilor telefonice "K".

MONITORUL DE IAȘI

Pentru anul acesta

Prefectul a prezentat ieri obiectivele Guvernului

Prefectul Dan Gâlea a prezentat ieri presei ieșene principalele probleme care au fost abordate în cursul zilelor de luni și marți, în cadrul reuniunii de lucru de la București dintre primul-ministru Nicolae Văcăroiu, miniștrii și prefecții și președinții Consiliilor Județene. Reuniunea a avut drept scop prezentarea direcțiilor prioritare de acțiune ale Guvernului, în această perioadă, printre primele aflîndu-se stadiul aplicării Legii nr. 55/1995 privind accelerarea privatizării și asigurarea cu combustibili pentru perioada de iarnă. O altă problemă majoră a fost cea a datoriilor foarte mari pe care le înregistrează agenții economici la plata utilităților către RENEL și ROMGAZ. Guvernul a prezentat prefecților și președinților Consiliilor Județene o ordonanță emisă recent prin care agenții economici care dețin valută și nu dispun de lichidități în lei, vor fi obligați să-și achite datoriile din rezervele valutare. A mai fost discutată strategia de dezvoltare a infrastructurilor în transporturi și în turism. Prefectul Dan Gâlea a ținut să sublinieze că, așa cum au afirmat reprezentanții Guvernului, ideea vehiculată în privința eșecului privatizării este extrem de periculoasă și neadevărată. Motivul pentru care ritmul subscrierilor este încă scăzut este acela că populația nu este informată și nu știe ce să facă cu aceste hîrtii de valoare. Prefectul de Iași a făcut cunoscut presei că Guvernul și-a propus realizarea, în 1996, a unei rate a inflației de maximum 20 la sută și o creștere a P.I.B. de minim 4 la sută. **(M.B.)**

Luni

Sindicatul de la Aeroportul Iași va declanșa o grevă de avertisment

Luni, 12 februarie, Federația Sindicatelor Aeroportuare din România va declanșa, la nivel național, o grevă de avertisment de două ore. . Precizăm că, la nivelul județului Iași, declanșarea conflictului dintre sindicat și patronat a fost înregistrată la Direcția Muncii și Protecției Sociale de la data de 23 ianuarie. Revendicările susținute de sindicatul R.A. Aeroportul Iași și care stau la baza conflictului de muncă sînt în principal de natură financiară. Sindicatul Liber al Aeroportului Iași solicită îmbunătățirea sistemului de salarizare și aprobarea unor fonduri necesare acordării primei de vacanță. De asemenea, un alt punct inclus pe lista revendicărilor este acceptarea contractului colectiv de muncă încheiat la nivel de grup de unități și încheierea contractului individual de muncă pentru anul 1996. "Mai ales pentru cei care lucrează la sol (maiștri, electricieni, tehnicieni, mașiniști), nivelele de salarizare stabilite sînt extrem de mici. Cu o vechime de 20 de ani de muncă ai un salariu brut de 200.000 de lei. Sporurile corespunzătoare activității pe care o prestăm uneori se dau, alteori nu.", ne-a declarat Constatin Nichifor, președintele sindicatului de la R.A. Aeroportul Iași. În cazul în care nu vor fi rezolvate revendicările amintite, Sindicatul Liber al R.A. Aeroportul Iași va declanșa o grevă generală începînd cu 15 februarie, orele 6,30. Menționăm că luni, greva de avertisment anunțată se va desfășura între orele 10,30 și 11,30. **(Silvia CRAUS)**

RENEL își revarsă mînia asupra orașului Iași

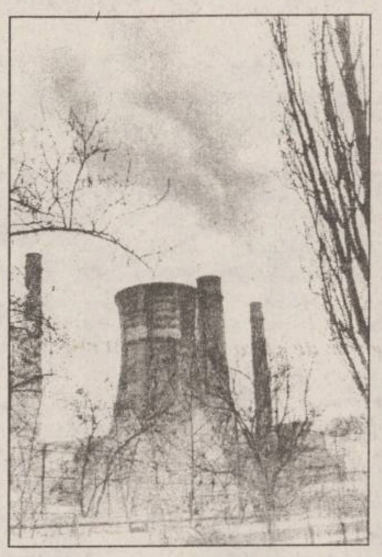

■ *"Ținînd cont de nivelul datoriilor către Renel, este firesc un asemenea comportament", afirmă Ion Amihăesei, președintele Consiliului Județean*

Continuare din pagina 1A

Pe de altă parte, oficialitățile ieșene sînt mult mai optimiste; atît primarul Constantin Simirad cît și președintele Consiliului Județean, Ion Amihăesei, se bazează pe navetele de păcură care continuă să sosească în Gara Iași. "***Într-adevăr, însă aceste cantități primite sînt și ele reduse la jumătate față de zilele trecute, nedepășind 700 t pe zi. Dacă n-am primi nimic, în cîteva zile Iașul ar «îngheța»"*** - a opinat ing. Radu Luca, amintind că, în prezent, stocul de păcură este doar de 4000 t.

Totuși, de ce a fost încă o dată Iașul pedepsit de către RENEL București, aflăm de la Ion Amihăesei, președintele CJ Iași: ***"În total, județul Iași datorează celor de la RENEL și "Romgaz" circa 84 miliarde lei, o sumă foarte mare raportată la nivelul întregii țări. Cum cele două regii au mari greutăți financiare este firesc acest comportament".*** Din cele 84 miliarde lei, 47 miliarde revin agenților economici, 3,3 miliarde instituțiilor bugetare și numai 16 miliarde populației. În aceste condiții este greu de justificat o asemenea măsură.

În încheiere, semnalăm o coincidență curioasă. În perioada celor trei crize pe care CET-ul și, implicit, Iașul le-a parcurs, directorul general al CET Iași, Ion Mihai, nu s-a aflat în oraș.

Mecanismele ascunse ale unei evaziuni fiscale de peste un miliard de lei

■ *Poliția a dezlegat aceste enigme la două firme ce se ocupau cu comerțul de alcool*

Biroul de cercetări penale din cadrul Inspectoratului Județean de Poliție Iași (IJP) a încheiat ieri o primă parte a anchetei declanșate la mijlocul lunii decembrie 1995, la firma ***Anim SRL***, societate suspectată de efectuarea unor uriașe tranzacții ilegale cu alcool. Poliția, în colaborare cu comisarii Gărzii Financiare Iași, a descoperit că ***Ionel Măricuță,*** patronul firmei Anim SRL, a reușit prin falsificarea unor documente de însoțire a mărfii să se sustragă de la plata unor accize (taxe speciale) datorate statului, taxe estimate la aproximativ ***1.175.650.000 lei.***

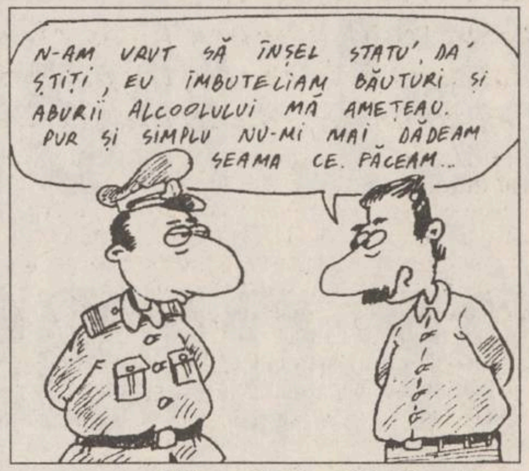
N-AM VRUT SĂ ÎNȘEL STATU', DA' ȘTIȚI, EU ÎMBUTELIAM BĂUTURI ȘI ABURII ALCOOLULUI MĂ AMEȚEAU. PUR ȘI SIMPLU NU-MI MAI DĂDEAM SEAMA CE. FĂCEAM...

Potrivit anchetei poliției, Ionel Măricuță a încercat să ascundă activitatea de procesare a alcoolului, activitate care ar fi determinat plata unor accize de 100%. Patronul firmei Anim a vîndut în perioada august-octombrie 1995 cantități însemnate de votcă și rom, marfă care era scoasă pe piață cu avize de însoțire false. Aceste acte relevau că alcoolul ar fi fost procesat de o firmă din București, caz în care Măricuță ar fi scăpat de plata accizelor. Patronul firmei Anim lucra în colaborare cu ***George Kupan, managerul SC Reveriment Prodcom SRL Suceava,*** cei doi fiind arestați pe 12 decembrie 1995. Acuzat de comiterea infracțiunilor de fals, uz de fals și evaziune fiscală, Ionel Măricuță va fi cercetat în continuare de Parchet. În paralel, poliția continuă cercetările la firma condusă de George Kupan, așteptîndu-se rezultatul unei expertize contabile.

Filiera "Măricuță" în afacerile cu alcool este a doua de acest gen descoperită de poliție în ultimele luni. Recent, serviciul pentru combaterea criminalității economico-financiare, din cadrul Poliției municipiului Iași, a definitivat primul dosar al filierei "Păun", o rețea de trei firme (***Iacodan - Phoenix Mixt - Trio Prodcom***) condusă de soții Dumitru și Maria Păun din Iași. Cercetările efectuate la una din cele trei firme au relevat că soții Păun s-au sustras de plata unor accize de circa ***55 milioane lei***, ancheta continuînd la celelalte două firme. Primul dosar a fost trimis Parchetului cu propunerea de trimitere în judecată a soților Păun, sub acuzația de evaziune fiscală. Amintim că Maria Păun, încercînd să evite un control al Direcției Financiare, a plasat în diplomatul unui inspector suma de un milion de lei. Maria Păun a fost scoasă de sub urmărire penală pentru comiterea infracțiunii de "dare de mită" întrucît, potrivit Parchetului, probele n-au fost suficiente. **(Sorin SIMON)**

PDSR e în toate

Ionel Adrian va fi numit reprezentant F.P.S. la COMTOM

■ *Ionel Adrian este vicepreședinte la filiala Iași a PDSR*

La firma COMTOM S.A. Tomești va fi numit un nou reprezentant al Fondului Proprietății de Stat (FPS) în Adunarea Generală a Acționarilor (AGA). Astfel, în locul vicepreședintelui Băncii Agricole, Victor Doandeș, care și-a dat demisia în luna ianuarie, va fi numit ***Ionel Adrian***, fost rector al Universității Agronomice "Ion Ionescu de la Brad". În prezent, Ionel Adrian îndeplinește funcția de vicepreședinte al Partidului Democrației Sociale din România (PDSR) și de președinte al Forumului Agricultorilor din România, filiala Iași (organizație înființată în cadrul PDSR după retragerea sprijinului PDAR pentru Guvernul Văcăroiu, acum doi ani).

Reamintim că, în urma scandalului generat de exportul de carne de porc făcut în pierdere de către S.C. COMTOM S.A. timp de doi ani, în 1993 și 1994, ambii reprezentanți FPS din AGA și-au dat demisia. Mai întîi s-a retras, la sfîrșitul anului trecut, Constantin Dascălu, directorul Direcției Generale pentru Agricultură și Alimentație Iași care a fost înlocuit de directorul Direcției Teritoriale a FPS, Toader Berlea iar acum Ionel Adrian îl înlocuiește pe Victor Doandeș. **(Costel STROESCU)**

La Grupul Scolar de Constructii

Pentru prepararea hranei elevilor, au fost puse pe foc scaune și catedre uzate

Ieri, la două din cele trei cantine școlare situate în zona industrială a fost întreruptă furnizarea agentului termic către Filiala Electrocentrală Iași. Așa cum a declarat directorul adjunct al CET, inginerul Dan Grecu, conducerilor liceelor afectate, motivul acestei întreruperi pe termen nelimitat este ***lipsa momentană a combustibilului*** (a păcurei). Astfel, în cursul dimineții de ieri nefurnizarea agentului termic a creat o adevărată stare de panică la Grupul Școlar de Construcții. Conducerea Liceului s-a văzut pusă în imposibilitatea de a asigura mîncarea de prînz a elevilor. "***Am cerut explicații directorului de la CET care ne-a spus că nu au păcură pentru a asigura furnizarea agentului termic. Bineînțeles că ne-am pus imediat problema cum vom prepara hrana caldă celor 300 de elevi care iau masa la cantina liceului nostru. Am continuat demersurile contactîndu-l pe subprefectul Alexandru Anghel și pe inspectorul general, Rodica Luca. Soluția oferită de conducerea ISJ - să mutăm elevii la cantina Liceului industrial "Mihail Sturza" - nu ne-a convenit, drept care am trecut la culegerea deșeurilor din incinta școlii (scaune stricate, catedre și alte obiecte de inventar date la casat) și am reușit pînă la urmă să le oferim o masă corespunzătoare elevilor"***, ne-a declarat Elena Teodorescu, director adjunct la Grupul Școlar de Construcții. La ora 10, ora la care se începe prepararea prînzului, sala de mese a liceului respectiv era acoperită de o perdea deasă de fum. Totuși celor 300 de elevi li s-a asigurat o masă corespunzătoare. De asemenea, directorul liceului în cauză, Lucia Popa ne-a precizat că ***"o soluție pentru evitarea unor astfel de accidente ar fi racordarea la conducta de gaz metan care se află la doar 4 metri de cantină"***. Din cauză că nu s-a precizat cît va dura această situație, conducerea Grupului de Construcții a apelat la Fabrica de mobilă în vederea achiziționării a 1000 de kilograme de deșeuri. Într-o situație asemănătoare se află și Liceul de industrie ușoară "Victoria". Și aici mîncarea de prînz s-a preparat folosindu-se plite electrice. ***"Am găsit imediat soluția de avarie și am înțeles problema cu care se confruntă la ora actuală CET-ul",*** ne-a declarat profesorul Ioan Asandulesei, directorul Liceului "Victoria". Și totuși, una dintre angajatele de la bucătăria cantinei i s-a plîns că mîncarea se prepară mult mai încet în aceste condiții. **(Silvia CRAUS)**

În fotografie, un aspect de la servirea mesei de prînz la Grupul Școlar de Construcții

Elena Corban se află în greva foamei pentru o porție de mîncare

Elena Corban, în vîrstă de 37 ani, a declarat ieri, 7 februarie a.c., începînd cu ora 11,00, greva foamei în fața Primăriei Iași. Motivul acestui gest îl constituie ***suspendarea, la 17 decembrie 1995, a celor trei rații de hrană*** pe care femeia le ridica zilnic pentru copiii săi, minori, de la Cantina de ajutor social situată lîngă Sala Polivalentă. Familia Corban, compusă din cinci membri, a trăit în ultimii ani din ajutorul de șomaj. Din toamna anului trecut ***singurul venit lunar îl reprezintă un ajutor social de circa 121.000 lei,*** sumă care ***depășește cu 750 lei plafonul maxim admis***, pe membru de familie, pentru primirea unei porții de hrană de la Cantina săracilor; aceasta a fost de altfel cauza pentru care directorul cantinei s-a sesizat și a tăiat numele Corban de pe lista celor care căpătau alimente gratuit. Deși sînt în divorț, soții Corban locuiesc încă împreună într-un apatament situat în blocul 481, șoseaua Păcurari nr. 90, din Iași; ei trăiesc cu grija zilei de mîine pentru copiii lor, avînd de plătit și ***400.000 lei cheltuieli de întreținere*** către asociația de locatari. Elena Corban a recurs la greva foamei într-o ultimă tentativă de a sensibiliza autoritățile locale, fiind hotărîtă să nu cedeze pînă la rezolvarea situației disperate în care se află.

Contactat aseară, primarul Constantin Simirad ne-a precizat că, în acest caz, nu Primăria este instituția abilitată să rezolve problema Elenei Corban, ci Consiliul Județean, care are în administrare cantinele de ajutor social.

Protejează și sporește economiile dumneavoastră

CARNET DE INVESTITOR
FNI
FONDUL NAȚIONAL DE INVESTIȚII

Valoarea nominală a Unității de Fond 10.000 lei
(la 15 noiembrie 1995)
Valoarea la zi a Unității de Fond 12.650 lei

Fondul Național de Investiții, administrat de SOV Invest SA, este un fond deschis de investiții, la dispoziția oricărei persoane fizice sau juridice.

Investind la FNI obțineți Carnetul de Investitor, care vă ajută să luptați eficient împotriva inflației protejîndu-vă și, chiar mai mult, sporindu-vă economiile. De aceea, vă recomandăm investiția la FNI: este accesibilă, protejează și sporește economiile dumneavoastră.

Unitățile de Fond le puteți cumpăra de la **Agenția GELSOR**, Iași, str. Moara de Foc nr. 35, tel. 032/215406.

FNI FONDUL NAȚIONAL DE INVESTIȚII
Relații suplimentare la tel. 01/3305470

Autorizat de Comisia Națională a Valorilor Mobiliare cu nr. 159/1995

CORPO SAN
societate specializată în servicii medicale mobile

oferă

ASISTENȚĂ MEDICALĂ NON STOP

Corpo San stă la dispoziția dumneavoastră 24 de ore din 24.

În orice moment din zi sau din noapte veți putea beneficia de serviciile **Corpo San**, dînd un simplu telefon.

Un echipaj medical de înaltă calificare se va deplasa de fiecare dată, în maximă urgență, la dumneavoastră.

Sistemul de asistență medicală de urgență la domiciliu devine o realitate.

Un simplu telefon și **Corpo San** va fi acolo unde este nevoie de ajutor.

Vă reamintim pe scurt serviciile pe care Corpo San vi le oferă **NON STOP**:

- consultații medicale la domiciliul pacientului, cu deplasare la pacient în regim de maximă urgență
- tratamente de urgență la domiciliul pacinetului
- transportul și internarea pacientului în cazuri de necesitate
- analize de laborator la domiciliul bolnavului
- tratamente injectabile, intravenoase și intramusculare, la domiciliul pacientului
- eliberarea de rețete în regim compensat, precum și eliberarea altor acte medicale.

Apelați
NON STOP
CORPO SAN
la telefon
113.130
SOSIM IMEDIAT

SC OVERSEAS DISTRIBUTION SRL
Bd. Tudor Vladimirescu 303, tel. 032/212982

Unic distribuitor al produselor
TOPWAY IND.
vă oferă
✓ margarină WIESANA - caserole 0,5 kg
✓ margarină vrac WIEMA - pentru uz industrial
✓ margarină calup - pentru creme și foietaje
✓ drojdie comprimată PAKMAYA

Facilități excepționale!
✓ transport asigurat de firmă
✓ aprovizionare permanentă
✓ condiții de plată avantajoase

SC "ORU" SRL
IMPORTATOR DIRECT
ARTICOLE PAPETĂRIE
MADE ÎN GERMANIA

vă oferă:

- agende
- biblioraftruri
- hîrtie xerox A4+A3
- plicuri diferite
- capsatoare
- perforatoare
- agrafe și capse
- blocnotesuri
- cuburi notițe
- textmarkere
- seturi de birou
- caiete
- ascuțitori
- stilouri
- creioane
- radiere
- rechizite școlare

... și multe, multe altele!

GAMĂ VARIATĂ DE CULORI ȘI MODELE
Vînzări direct din depozit cu RABATURI
în funcție de valoarea comenzii.
CELE MAI MICI PREȚURI!
SC ORU SRL, Str. Păcurari nr. 129, bl. 601,
tel/fax: 032/165658

SAB
vă oferă:
prin magazinul din str. A.Panu nr.1
tel. 21.42.57 (lîngă Hala Centrală)

PRODUSE
ELECTROCASNICE
ȘI ELECTRONICE
Philips, De Longhi,
Ardo, Rowenta, Indesit
Moulinex

PENTRU AMENAJĂRI
INTERIOARE
faianță, gresie, obiecte sanitare,
căzi acryl, chiuvete inox,
tapet, var lavabil, linoleum, folie
autocolantă, corpuri de iluminat,
lacuri, vopsele, adezivi, feronerie Urbis.

MONITORUL DE IAȘI

Liviu Antonesei, presedintele PAC-Iasi:

"PAC va avea candidat la președinție"

"Probabilitatea ca PAC să să aibă un candidat la președinție este mai mare decît probabilitatea de a nu avea", a declarat ieri, ***Liviu Antonesei*** **(foto)**, președintele PAC-Iași, în cadrul unei conferințe de presă.

Liviu Antonesei a menționat că PAC își va anunța candidatul la președinție după alegerile locale. Aceasta pentru "a nu permite filialelor PAC să se culce pe o ureche, ci să-și facă treaba", a adăugat președintele PAC-Iași. Realizînd o schiță de analiză a situației politice actuale, Liviu Antonesei a caracterizat anunțarea candidaturii lui Petre Roman la președinție drept "cel mai interesant eveniment politic". "Candidatura lui Petre Roman face mai interesantă campania electorală mai ales datorită tentativei de coagulare a Opoziției care, prin președintele PNȚCD, a anunțat că-l va susține în turul doi al alegerilor", a subliniat președintele PAC-Iași. Decizia președinției României de a permite numai TVR, Rompres și Radio România Actualități să reflecte vizitele prezidențiale reprezintă, în opinia lui Liviu Antonesei, "o încercare de introducere a cenzurii", un fapt ce ilustrează "slăbiciunile" președintelui Ion Iliescu.

Răspunzînd unei recente aprecieri a președintelui CDR-Iași și președintelui PNL-Iași, Adrian Mogoș, care afirmase că "PAC este un partid fragil", Liviu Antonesei a declarat: "Noi ne asumăm fragilitatea. Dar PNL, care se consideră un partid puternic, de ce are nevoie de o cîrjă numită PNȚCD?". **(Monica TOMA)**

Pentru a elibera locurile blocate

Ministerul Învățămîntului va reintroduce doctoratul la zi

În 1996, sesiunea de admitere la doctorat va avea loc în perioada mai-iunie, în întîrziere față de anul trecut cînd a avut loc în luna februarie, deoarece Ministerul Învățămîntului va introduce unele modificări privind acest concurs. După cum a comunicat și Liviu Maior, ministrul Învățămîntului, se are în vedere ca una din condițiile admiterii la doctorat să fie absolvirea cursurilor de studii aprofundate.

Un alt aspect nou preconizat de Ministerul Învățămîntului este reintroducerea doctoratului la zi, cu frecvență. Candidații admiși vor fi obligați să încheie teza de doctorat într-o perioadă limită. În acest timp doctoranzii la zi vor fi și bursieri, prestînd ore de cercetare la catedra la care s-au înscris.

După cum a comunicat ministrul Învățămîntului, Liviu Maior, în acest fel se va restrînge numărul locurilor la doctorat fără frecvență. În acest caz doctoranzii au o perioadă mare de timp în care își pot susține lucrarea, ceea ce face ca un număr de locuri să fie blocat ani de zile. **(S.ARADEI)**

Proteste și demisii la vîrf la S.C. TEROM

Conflictul de la societatea TEROM S.A. a culminat ieri cu două evenimente majore: instanța de judecată a dispus "încetarea grevei declanșate de sindicatul din societate, ca fiind ilegală", iar managerul Ioan Ardelean și alți doi membri ai echipei de conducere și-au înaintat demisiile din funcțiile deținute. Cele două evenimente sînt de natură să determine acutizarea stării conflictuale existente în cadrul combinatului, mai ales că, în cursul zilei de astăzi, conducerea sindicatului intenționează să organizeze un nou miting de protest

Mitingul de protest, prevăzut pentru ora 14.30, va surveni, potrivit declarației liderului de sindicat, Constantin Hîrlăuanu, ca urmare a refuzului administrației S.C. TEROM S.A. de a majora salariile celor peste 5400 de angajați cu 35 pînă la 45 la sută. Menționăm că, deși instanța de judecată a declarat ilegală acțiunea grevistă de la TEROM S.A., sindicatul poate face apel în termen de trei zile. *"Intenționăm să continuăm acțiunea de protest prin organizarea de mitinguri, pînă vom primi un răspuns favorabil la cererea noastră. Funcție de hotărîrea care va fi luată de instanță la apelul nostru, vom stabili și viitoarele forme de protest"*, ne-a declarat *Constantin Hîrlăuanu*. De cealaltă parte, managerul ***Ioan Ardelean, Neculai Romila***, director general adjunct, și ***Dan Silvestru***, director de resurse, și-au înaintat ieri demisiile la Direcția FPS Iași și la filiala Iași a FPP II Moldova.

Motivația acestui act ne-a fost prezentată de managerul Ioan Ardelean: ***"Sub presiunea sindicatului, nu pot accepta o cerere care ar însemna distrugerea combinatului. Eu nu-mi pot reproșa nimic. Dacă cineva poate face mai mult pentru a menține această societate pe linia de plutire, să o facă".***

Referindu-se la motivul declanșării conflictului de la S.C. TEROM S.A. - cererea sindicatului de majorare a salariilor cu 35-45 la sută, Ioan Ardelean a ținut să sublinieze: ***"În condițiile în care fondul de salarii este de peste un miliard de lei, o creștere a salariilor cu 40 la sută, în medie, ar însemna dislocarea unui fond suplimentar de circa 500 milioane lei lunar. Or, așa ceva nu este posibil, dacă ținem cont că, potrivit balanței provizorii pe anul 1995, profitul brut obținut la sfîrșitul anului trecut de TEROM S.A. este cuprins între 70-80 milioane lei".***

Referitor la conflictul de muncă existent la S.C. TEROM S.A., directorul filialei ieșene a FPS, *Toader Berlea* ne-a declarat: ***"Sindicaliștii sînt iresponsabili și duc la faliment combinatul. Consider că este aberantă solicitarea de majorare a salariilor cu pînă la 45 la sută".*** O poziție asemănătoare a adoptat și prefectul *Dan Gâlea*, care a afirmat ieri: "***Cred că acțiunea grevistă de la TEROM face parte dintr-un program național de acțiuni de protest. A cere acum o asemenea majorare de salarii este o acțiune lipsită de sens. Sigur că oamenii sînt nemulțumiți de salariile mici, dar nu asta este soluția. Nu servește nimănui ca societatea să intre în colaps, nici chiar salariaților, care ar putea rămîne pe drumuri"***. În ciuda opiniilor contradictorii, conflictul de la TEROM va continua și în zilele următoare. **(Mihaela BREZEANU)**

Disputa dintre liderul sindicatului, Constantin Hîrlăoanu (stînga), și managerul Ioan Ardelean (dreapta) a atins ieri un punct critic

Principalele date privind situația economică a SC TEROM

- **Capital social: circa 67 miliarde lei**
- **Cifră de afaceri: circa 50 miliarde lei**
- **Profit brut: - 3,64 miliarde lei (la sfîrșitul anului 1994)**

Profit brut: 70-80 milioane lei (estimat la sfîrșitul anului 1995)

- **Număr de salariați: peste 5400 - față de circa 7000 în 1990.**
- **În ultimii cinci ani, societatea a înregistrat constant dificultăți în aprovizionarea cu materiile prime principale, datorită producției interne foarte scăzute. Ca o consecință, s-a impus necesitatea importului de materii prime, importuri care au implicat angajarea unui volum important de credite care au atras plata unor dobînzi împovărătoare.**
- **În ianuarie 1995, S.C. TEROM S.A. a fost inclusă printre societățile aflate sub supravegherea financiară a guvernului, conform Ordonanței nr. 13/1995.**

Lucruri care nu se puteau întîmpla înainte de 1989

Dan Pavelescu, directorul DJTS, este profesor și student la IEFS

Dan Pavelescu, directorul DJTS Iași

Lacunele sistemului de învățămînt de dinainte de 1989 sau alte interese de moment îi obligă pe mulți absolvenți ai IEFS să-și continue studiile.

Un caz aparte, dar nu singular, este reprezentat de dl Dan Pavelescu, director al DJTS Iași, în dubla ipostază de cadru didactic asociat și de student al Facultății de Educație Fizică și Sport din cadrul Universității "Al. I. Cuza". "Dl Dan Pavelescu ține săptămînal în facultatea noastră șase ore de lucrări practice la disciplina baschet. În paralel, își continuă studiile la același profil, în scurt timp urmînd a susține examenele pentru licență. Continuarea studiilor a fost opțiunea a peste 130 de cadre didactice care au absolvit forma de învățămînt de trei ani. Legislația permite acest lucru. Cît despre alegerea d-lui Dan Pavelescu ca profesor asociat, aceasta a avut la bază bogata sa experiență în domeniu" - a declarat prof. drd. *Gheorghe Luca*, decanul Facultății de Educație Fizică și Sport. **(Ovidiu MARDARE)**

500.000 lei pentru fiecare bolnav de TBC

■ directorul Direcției Sanitare crede că, oferind această sumă bolnavului, se evită cheltuielile de spitalizare ■ bolnavul trebuie să-și ia angajamentul că va urma tratamentul la domiciliu ■

In ultimii zece ani, 30 milioane de oameni din întreaga lume au murit din cauza tuberculozei. Aproximativ 300.000 de copii au fost uciși de TBC numai în cursul anului trecut. Menționăm că aceste date ne-au fost puse la dispoziție de dr. *Traian Mihăescu*, șef de clinică la Spitalul de Pneumoftiziologie din Iași.

În județul Iași, incidența tuberculozei a crescut în mod alarmant, depășindu-se cu mult media pe țară. Astfel, dacă în 1985 se înregistrau în județ 444 cazuri noi de TBC, ceea ce reprezenta o incidență de 56,6 la suta de mii de locuitori, în 1992 această rată a incidenței TBC ajunsese la 84 de cazuri la 100.000 de locuitori, pentru ca în 1995 să se atingă cifra de 113,2 cazuri noi la suta de mii de locuitori. Tot în 1995, 104 persoane au decedat din cauza tuberculozei, 47 de decese fiind înregistrate numai la Sanatoriul Bîrnova.

Tuberculoza nu este repartizată omogen pe teritoriul județului, în zona Tg. Frumos înregistrîndu-se incidența cea mai crescută, urmînd, apoi, în ordine, zona Iași, zona Hîrlău și zona Pașcani. ***"Există însă motive să se creadă că în Hîrlău și Pașcani tuberculoza este subdiagnosticată, numărul cazurilor la copii și cazurile de meningită fiind mult mai mare decît ar explica-o numărul cazurilor cunoscute la adulți"***, menționează dr. Traian Mihăescu. În municipiul Iași, incidența cea mai crescută se înregistrează în cartierele Alexandru cel Bun, CUG și Tătărași, iar în zona rurală, la 25 de dispensare se înregistrează creșteri peste medie. "Ce s-ar putea face pentru a stopa această creștere îngrijorătoare? Să vă dau un exemplu vizavi de ce s-a petrecut în America. In 1994, în New York incidența TBC atinsese 200 cazuri noi la suta de mii de locuitori, deci mai mult decît în Iași la ora actuală. Așa încît, în 1995 bugetul pentru sectorul TBC a crescut cu 15 la sută. S-a ridicat imediat o construcție nouă, modernă, pentru diagnosticare și nu pentru internare. S-a angajat un număr impresionant de asistenți sociali, care aveau sarcina să urmărească dacă bolnavul își respectă tratamentul. Deci bolnavii se tratează la domiciliu. Statul le acordă gratuități - și acolo tuberculoza este tot o boală a sărăciei - numai cu condiția ca bolnavul să-și ia pilula. Si am înțeles că astfel, la începutul acestui an, s-a calculat că prin investiția din 1995 s-a făcut o economie substanțială, evitîndu-se ca bolnavii din 1994 să devină cronici", spune dr. Traian Mihăescu.

Această soluție, probabil utopică pentru România anului 1996, se apropie de ideea dr. ***Mihai Frasin***, directorul Direcției Sanitare, exprimată cu ocazia controlului efectuat la Sanatoriul Bîrnova: ***"Deci în 1995, sanatoriul a primit peste un miliard de lei. Ținînd cont că pe parcursul anului au fost internați aici, în medie, o mie de bolnavi, înseamnă că pentru fiecare bolnav s-a cheltuit un milion de lei. Păi, în condițiile astea, nu e mai bine să închidem sanatoriul și să dăm bolnavului 500.000 lei, asigurîndu-ne că-și face tratamentul la domiciliu? Vă asigur eu că bolnavii ar fi mai mulțumiți, am face economie la buget și nici n-am mai avea bătaie de cap".*** **(Gynella PARFENIE)**

SAFI ÎȘI PREZINTĂ ACTIVITATEA

SOCIETATEA DE ASISTENȚĂ FINANCIARĂ ȘI INVESTIȚII

SAFI - FMOA

FONDUL MUTUAL AL OAMENILOR DE AFACERI

SAFI SA

Fondurile mutuale sînt instituții cu o largă prezență în țările dezvoltate, gestionînd sume de bani comparabile cu ale băncilor. În cursul anului 1995, totalul fondurilor gestionate de fondurile mutuale în S.U.A. a depășit suma de **750 miliarde dolari**. Fondurile mutuale sînt controlate de organisme naționale, care verifică legalitatea funcționării fondurilor și asigură protecția investitorilor.

Constituit în baza Ordonanței 24/1993, aprobată prin Legea nr. 83/1994, care reglementează activitatea fondurilor mutuale la noi în țară, **Fondul Mutual al Oamenilor de Afaceri**, administrat de **SAFI - INVEST S.A.**, este primul fond mutual apărut în România, o parte din experiența acestuia fiind preluată ulterior și de alte fonduri mutuale apărute la noi.

Confirmînd necesitatea apariției unor astfel de instituții financiare, în contextul economiei românești, **Fondul Mutual al Oamenilor de Afaceri** a înregistrat și înregistrează rezultate foarte bune. Aceste rezultate se datorează felului în care acest fond a fost administrat de societatea **SAFI- INVEST**.

SIGURANȚĂ ȘI PROFIT

Fondul Mutual al Oamenilor de Afaceri și societatea care îl administrează, SAFI - INVEST S.A. sînt autorizate de Comisia Națională a Valorilor Mobiliare prin deciziile 169/22.09.1995, respectiv 168/22.09.1995.

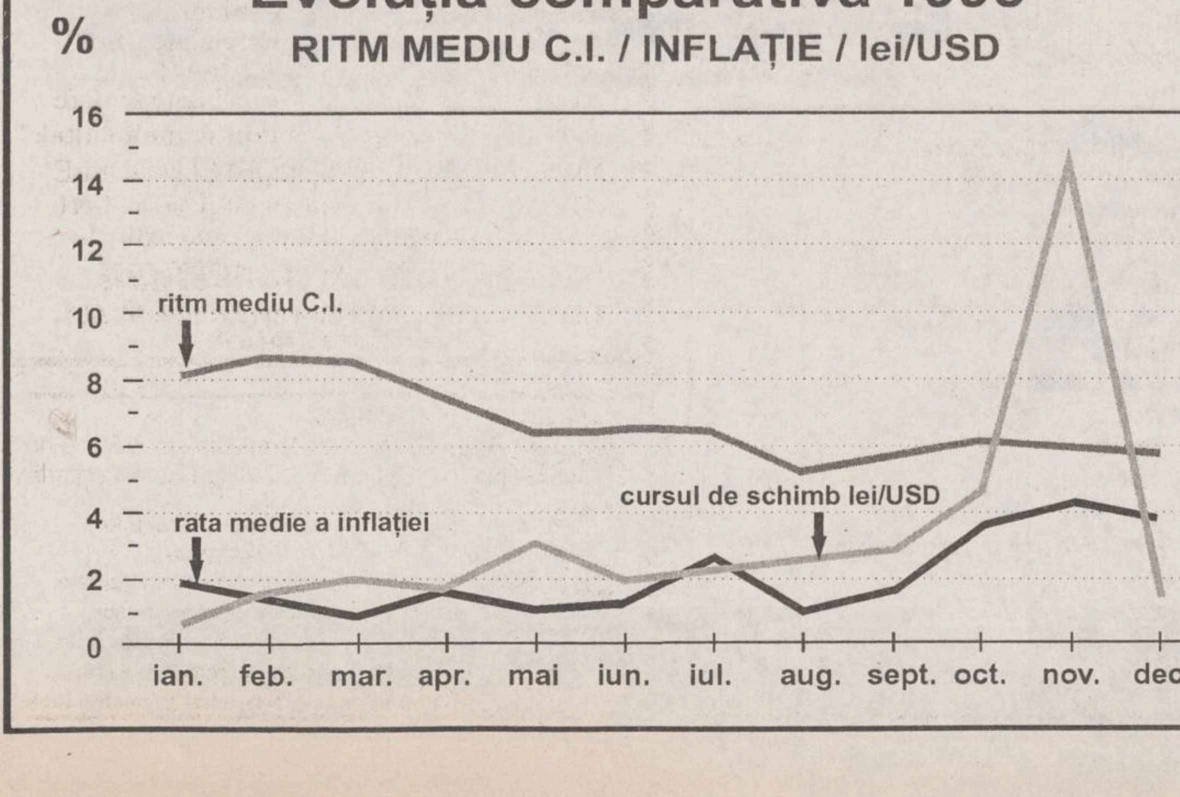

Se constată din prezentarea grafică faptul că ritmul de creștere a valorii Certificatelor de Investitpr ale F.M.O.A. este superior atît ratei de creștere a inflației, cît și față de ritmul de creștere a valorii dolarului față de leu, cu excepția unei foarte scurte perioade de timp (26 octombrie - 20 noiembrie) cînd dolarul a crescut brusc de la 2200 lei la 2548 lei.

Acest lucru demonstrează în fapt, protecția economiilor investitorilir în Certificatele SAFI - FMOA față de actiunea inflației

O altă posibilitate de investire a banilor pentru persoanele fizice o reprezintă depozitele bancare. Dobînda maximă ce s-ar fi putut obține prin această modalitate de investire, pentru anul 1995, ar fi fost de cel mult 55%, comparativ cu creșterea medie realizată de fondurile mutuale, care a depășit 90%.

Fondul Mutual al Oamenilor de Afaceri, administrat de SAFI - INVEST, a înregistrat cea mai mare creștere, atingînd valoarea de 120%.

Pentru informații suplimentare:
tel. 032-214.906 de luni pînă vineri,
între orele 10.oo-14.oo

MONITORUL FINANCIAR

Cursurile valutare de referință ale Băncii Naționale a României pentru 08.02.1996:

Valute în cont	Curs lei
1 franc elvetian	2260
1 marcă germană	1846
1 franc francez	537
1 liră sterlină	4185
1 dolar SUA	2716
1 ECU	3386
1 leu moldovenesc	597

FMOA-SAFI

Valoarea la zi a certificatului de investitor (CI) la Fondul Mutual al Oamenilor de Afaceri (FMOA) - SAFI este de 693.120 lei - tip A, 173.280 lei - tip B și 86.640 lei - tip C. În anul 1995, rentabilitatea CI a fost de 120%. Activul net al Fondului este de 481.750,2 milioane lei. Numărul CI aflate în circulație este de 5.560.688 echivalent tip C. Menționăm că un certificat tip A este echivalent cu 8 certificate tip C, iar un certificat tip B este echivalent cu 2 certificate tip C.

Credit Fond

Valoarea la zi a unității de investiție (UI) la Fondul Mutual Credit Fond - administrat de Certinvest - este de 24.800 lei. Activul net al Fondului este de 22.096.056.000 lei. Numărul de UI aflate în circulație este de 890.970.

FRI

Valoarea la zi a certificatului de investitor la Fondul Român de Investiții, administrat de Creditanstalt Invest România - CIRO, este de 37.200 lei, tipul A, și 112.800 lei pentru tipul B.

Fondul de Investitii ARDAF

Valoarea la zi a titlurilor de investiție ARDAF este de 13.200 lei.

Fondul National de Investitii

Valoarea la zi a unității de fond este de 12.650. Creșterea față de valoarea nominală a unității de fond (10.000 lei la data de 15.11.1995) este de 26,5%. Creșterea față de săptămîna trecută: 2,02%. Creșterea față de 1.01.1996: 12,44%.

Noile taxe vamale pentru autoturismele achiziționate din import de persoane fizice

Capacitate cilindrică	Vechime					
	An bază	1 an	2 ani	3 ani	4 ani	5 ani
Pînă la 500 cmc	833.04	341.76	326.81	307.58	284.09	251.19
501 la 600 cmc	1324.32	546.82	508.37	480.6	446.42	397.72
601 la 700 cmc	1836.96	734.78	708.08	653.62	608.76	544.25
701 la 800 cmc	2349.6	939.84	907.8	845.86	771.1	690.78
801 la 900 cmc	2819.52	1127.81	1089.36	1038.1	933.43	837.31
901 la 1000 cmc	3332.15	1332.86	1270.92	1191.69	1116.06	983.84
1001 la 1100 cmc	3844.8	1537.92	1470.64	1384.13	1278.4	1130.37
1101 la 1200 cmc	4336.08	1742.98	1670.35	1576.37	1461.02	1276.9
1201 la 1300 cmc	4827.36	1948.03	1851.91	1730.16	1623.36	1423.43
1301 la 1400 cmc	5340	2136	2033.47	1922.4	1785.7	1590.89
1401 la 1500 cmc	5831.28	2323.97	2233.19	2114.64	1948.03	1716.49
1501 la 1600 cmc	6322.56	2529.02	2432.9	2287.66	2110.37	1863.02
1601 la 1700 cmc	6835.2	2734.08	2614.46	2460.67	2272.7	2009.55
1701 la 1800 cmc	7326.48	2939.14	2796.02	2652.91	2435.04	2156.08
1801 la 1900 cmc	7839.12	3127.1	2995.74	2825.93	2617.67	2302.61
1901 la 2000 cmc	8330.4	3332.16	3177.3	2998.94	2780	2449.14
2001 la 2100 cmc	8821.68	3537.22	3377.02	3171.96	2942.34	2595.67
2101 la 2200 cmc	9035.28	3742.27	3576.73	3364.2	3104.68	2742.2
2201 la 2300 cmc	9825.6	3930.24	3758.29	3537.22	3267.01	2888.73
2301 la 2400 cmc	10615.92	4135.3	3939.85	3710.23	3429.35	3035.26
2401 la 2500 cmc	10829.52	4323.26	4139.57	3902.47	3591.68	3181.79
2501 la 2600 cmc	11320.8	4528.32	4339.28	4075.49	3754.02	3328.32
2601 la 2700 cmc	11812.08	4733.38	4520.84	4248.5	3936.65	3474.84
2701 la 2800 cmc	12324.72	4938.43	4702.4	4440.74	4098.98	3621.37
2801 la 2900 cmc	12816	5126.4	4902.12	4613.76	4261.32	3767.9
2901 la 3000 cmc	13307.28	5331.46	5101.84	4786.78	4443.95	3914.43
Peste 3001 cmc	13819.92	5519.42	5283.4	4979.02	4606.28	4081.9

Dobînzile plătite de băncile comerciale persoanelor fizice pentru depozitele la termen în lei

Durata depozitului	Banca Comercială Română	Banca Română pentru Dezvoltare	Banca "Ion Țiriac"	Banca București	Bankcoop	Banc Post	Credit Bank	Banca Agricolă	Bancorex	Banca "Dacia Felix"
1 lună	45%	43%	48%	45%	44%		48%	42%	45%	48%
3 luni	47%	52.5%	50%	45%	49%	38%	51%	52%	47%	55%
6 luni	46%	53%	42%	41%	47%	40%	51%	47%	47%	43%
9 luni	46%	53.5%		39%	47%		51,5%	47%	47%	40%
12 luni	46%	54%	40%	38%	50%	42%	52%	50%	47%	35%
la vedere	18%	15%	20%	18%	21%	18%	18%	17%	18%	18%
suma minimă	100 000 lei	100 000 lei	500 000 lei	500 000 lei	200 000 lei	500 000 lei	500 000 lei	500 000 lei	100 000 lei	-

Principalele probleme ale învățămîntului tehnic în viziunea rectorului Mihai Gafițanu

Realitățile economice de după 1989 au atras cu sine reconsiderarea posibilităților de adaptare a sistemului de învățămînt superior tehnic. Asupra multiplelor aspecte conexe dinamicii acestui segment din învățămînt am solicitat opiniile prof. univ. dr. ing. Mihai Gafițanu, rectorul Universității Tehnice "Gh.Asachi"

Principalele puncte de criză

- În ce ar consta principalele puncte de criză ale învățămîntului superior tehnic?

- Principalele puncte de criză sînt legate de scăderea dimensiunilor economiei naționale. Este un aspect aproape proporțional. Pe de altă parte, trebuie să facem ca economia să crească într-un ritm mai vioi.

Al doilea aspect ar consta în faptul că înainte de '89, din considerente ideologice, căutam să inventăm totul. Acum avem de-a face cu importul de tehnologie, intervine și competiția. Nu mă interesează numărul de ingineri ci calitatea lor. Înainte, inginerul intervenea ca un fel de agitator industrial, acum el trebuie să intervină cu alte forțe, cu alte argumente. Schimbarea de viteză nu poate fi o schimbare lină, implică niște adaptări, intervenții din partea statului - firește - dar și din partea noastră. Mă gîndesc în special la efortul de adaptare. Argumentul încurajator pentru dinamica învățămîntului superior tehnic este următorul: acest tip de învățămînt a făcut oameni de calitate. Dar că mai avem multe de făcut în ceea ce privește adaptarea conținutului învățămîntului la noile cerințe. Asta atrage cu sine o selecție între diferite școli, competențe, posibilități de evaluare. Ar trebui găsită și o gradație pentru acestea.

- Cum îi apreciați pe studenții de după '89?

- Nu-mi neg copiii. Studenții sînt foarte buni. Înainte de '89 numărul de candidati era foarte mare în comparatie cu alte zone universitare. Într-adevăr, actualmente numărul de candidați este mai mic, dar copiii sînt așa cum i-am făcut.

Mai au studenții vreo motivație pentru studiu?

- Mai au aceștia vreo motivație pentru studiu, știut fiind că nu există siguranța unui loc de muncă?

- Judecînd lucrurile pentru azi se poate trage o concluzie greșită. Și anume că nu ar exista motivația. Dacă aș lua în discuție perioada interbelică și cîștigul unui inginer comparativ cu cel al unui bugetar aș găsi o primă motivație. Dacă mă gîndesc la cei care lucrează la Microsoft găsesc și o altă motivație. Motivația nu reprezintă doar traiul de azi pe mîine. Nu cred că un absolvent de-al nostru va muri de foame. În momentul de față încercăm să facem un oficiu de orientare și asigurare a posturilor pentru absolvenți. Este încă o idee generală, orientarea profesională este necesară la fel ca și intensificarea eforturilor institutului pentru găsirea unor locuri de muncă. Rezultatele ar fi extraordinare și convingătoare.

- Numărul studenților politehniști este în scădere. A scăzut și exigența profesorilor?

- Învățămîntul se baza pe niște reproduceri de formule, de demonstratii. A trebuit să se producă o schimbare în domeniu. Solicitările actuale trebuie să aibă loc pe alt front pentru a redefini accesul către meserie.

Exodul de inteligență

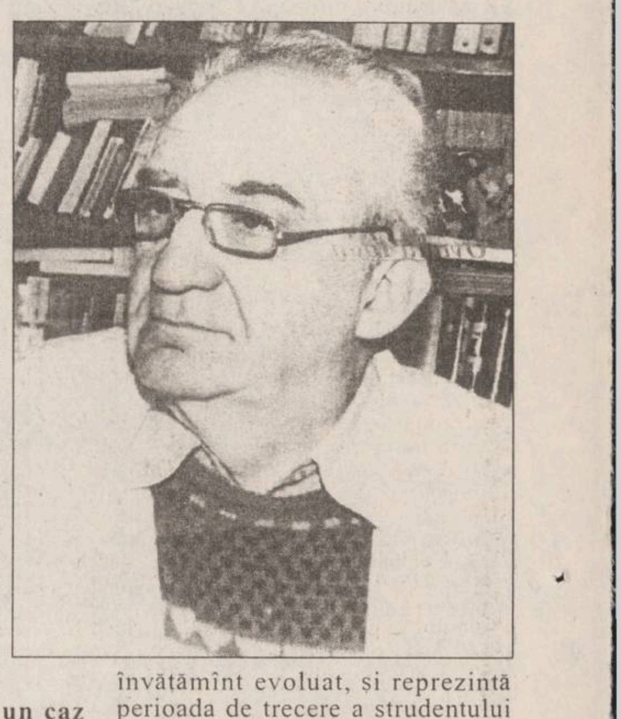

- Ce puteți spune despre asistenții universitari care au beneficiat de burse de studii în străinătate și care la întoarcere și-au găsit posturile ocupate?

- Întoarcerea sau nu în țară nu mai este privită ca înainte. N-am auzit de cazuri în care asistenții și-ar fi găsit, la întoarcerea în țară, posturile ocupate. Printr-un act normativ se suspendă postul în cazul în care deplasarea depășește 90 de zile. Referitor la cei care au rămas ar fi trebuit să funcționeze niște sentimente legate de locul în care s-au născut, de o anumită atmosferă ce nu poate fi nicăieri reprodusă.

- România reprezintă un caz aparte în privința exodului de inteligență?

- Există o mișcare accentuată a forței de muncă de înaltă calificare. Lucrul acesta se petrece și în Japonia, China sau India. Totul depinde de diferențele economice. Să le oprim ar însemna să ne întoarcem la totalitarism. Ce ar trebui să facem este să găsim modalitățile prin care să micșorăm diferențele de natură economică. Pe de altă parte ar fi păcat să-l oprești pe un om de valoare să se realizeze.

"Poți rămîne repetent în altă parte, dar nu la inginerie"

- Ce pondere va avea în programa universitară activitatea de cercetare și proiectare desfășurată de studenți?

- A fost o mare eroare să renunțăm în mare grabă la ea. Această activitate există în orice învățămînt evoluat, și reprezintă perioada de trecere a strudentului către profesiune, către societate. La noi activitățile de genul acesta aveau o nuanță festivistă iar o dată cu festivismul am aruncat și conținutul. Activitatea de cercetare și proiectare desfășurată de studenti trebuie să-și capete adevărata menire. Revigorarea ei este foarte simplă: în loc să pun studentul să învețe cursul îi dau o temă de cercetare a cărui mod de rezolvare trebuie să mă convingă. Am aplicat această soluție și a dat rezultate.

- Cum este privită introducerea în învățămîntul superior tehnic a sistemului cu credite transferabile?

- Există dorința de a face un studiu în acest sens. Creditele transferabile se desfășoară sub consilierea unui specialist. Se elimină noțiunea de repetenție dar să nu ne imaginăm că respectivele credite transferabile merg la întîmplare.

Poți rămîne repetent în altă parte, dar nu la inginerie. **(A consemnat Ovidiu MARDARE)**

Candidatura lui Ilie Ilașcu la Premiul Nobel pentru Pace a fost inițiată de ieșeanul Valeriu Pavel

Valeriu Pavel este reprezentantul Partidului Alianței Civice în Norvegia

Inscrierea lui ***Ilie Ilașcu*** pe lista candidatilor la ***Premiul Nobel pentru Pace,*** o inițiativă a ***Partidului Alianței Civice,*** este cu atît mai îmbucurătoare cu'cît primele demersuri în acest sens au fost făcute de un ieșean, ***dl Valeriu Pavel,*** stabilit de zece ani în Oslo (Norvegia). Valeriu Pavel este reprezentantul PAC în Norvegia și, practic, ideea de a sustine candidatura lui Ilie Ilașcu la această prestigioasă distincție internațională i-a venit cu cîteva zile înainte ca lista să fie închisă. Deoarece această propunere trebuia să vină din partea unei grupări din țară, Valeriu Pavel a venit săptămîna trecută în România și cu acordul presedintelui PAC, senatorul ***Nicolae Manolescu,*** Ilie Ilașcu a fost înscris pe lista candidaților, în ziua de 23 ianuarie, printr-un fax trimis la Comitetul Premiului Nobel pentru Pace de la Oslo. În opinia presedintelui filialei PAC locale, ***Liviu Antonesei,*** această propunere are o importanță covîrșitoare. ***"Este binevenită această propunere, deoarece îi poate asigura lui Ilie Ilașcu o protecție. De obicei, în legătură cu o persoană care este înscrisă pe listele de candidați la Premiul Nobel pentru Pace, orice regim, chiar ca acela de la Tiraspol, nu poate face ce vrea, fiind nevoit să dea cont în fața opiniei publice internaționale",*** a apreciat Liviu Antonesei. În legătură cu această inițiativă, Valeriu Pavel a afirmat că nu este vorba de o încercare a PAC-ului de a cîștiga capital politic. ***"Cred că susținerea candidaturii lui Ilie Ilașcu la acest premiu trebuie să se situeze deasupra tuturor disputelor politice, pentru că problema acestui mare patriot este problema tuturor românilor din țară, din Republica Moldova și a celor din diaspora. Ce frumos ar fi pentru noi, românii din diaspora, să aflăm în luna noiembrie, cînd se va cunoaște numele cîștigătorului Premiului Nobel pentru Pace, că Ilie Ilașcu va fi cîștigătorul și că în România opoziția a cîștigat alegerile",*** ne-a declarat Valeriu Pavel. **(Silviu LABEȘ)**

De la 1 februarie

TVA pentru reclamă a scăzut la 9%

pînă acum era de 18%

Începînd cu data de 1 februarie 1996, taxa pe valoare adăugată percepută pentru activitatea de reclamă și publicitate efectuate prin ziare și reviste a fost redusă de la 18% la 9%.

Reducerea nu va fi aplicată în cazul publicațiilor cu profil de reclamă și publicitate, care sînt organizate și funcționează ca persoane juridice distincte. Această reducere a cotei de TVA a fost introdusă prin ***Ordonanța nr. 2/1996.***

Diminuarea cotei de TVA reprezintă o facilitate pentru agenții economici care își fac reclamă în ziare și reviste, întrucît cheltuielile făcute la acest capitol vor scădea corespunzător. **(Costel STROIESCU)**

ROMSILVA R. A.
FILIALA SILVICĂ PIATRA-NEAMȚ

FILIALA
SILVICĂ
PIATRA-NEAMȚ

în ziua de 16 februarie 1996, ora 10.oo organizează
Licitație
de masă lemnoasă la ocoalele silvice, pentru societățile care prezintă certificat de atestare.
Înscrierile se fac la sediul filialei pînă pe 15 februarie 1996, orele 15.oo.
Nu sînt admise la licitație societățile:
- care au restanțe în achitarea masei lemnoase;
- care nu au contractat masa lemnoasă adjudecată;
- care nu au început lucrările de exploatare conform contractelor încheiate anterior.
Pentru partizile care nu s-au vîndut în ziua de 16 februarie 1996 se organizează o nouă licitație pe data de 19 februarie 1996, ora 10.oo.
Relații suplimentare la sediul filialei, telefon 033- 211696, 211697, 219905.

SC METALO Chimice SA
Str. Sf. Lazăr nr. 4, bl. P. Curcanu, tel. 032/116162, fax 032/114407

angajează

ȘOFER
cu calificarea de mecanic auto pentru mașina Raba-Furgon 10 to.

Condiții: carnet de conducere cu categoriile A, B, C, D și fără antecedente penale.

Relații la sediul societății, str. Sf. Lazăr nr. 4, birou Plan organizarea muncii, personal și la telefon 116162.

INSTITUTUL EUROPEAN
PENTRU COOPERARE
CULTURAL ȘTIINȚIFICĂ IAȘI
str. Cronicar Mustea nr. 17, Iași
tel. 032/127311, fax 032/ 230197
Serviciile oferite de Institutul European Iași prin departamentele de profil sînt:
● grafică publicitară
● imprimare tipografică
(formulare tipizate, etichete pt. ambalaje individuale și colective în 1-6 culori, autocolante, prospecte, pliante și mape publicitare, cataloage de produse, calendare, broșuri, cărți, ecusoane și alte tipărituri plastificate pînă la format A3 etc)

SCHIMBAȚI CUPOANELE NOMINATIVE
PE
ACȚIUNI LA FPP II MOLDOVA !

FACEȚI FĂRĂ EFORT O INVESTIȚIE SIGURĂ PENTRU COPIII VOȘTRI

O INVESTIȚIE DE CARE NE VOM ÎNGRIJI NOI SĂ FIE RENTABILĂ.

NU CREDEȚI ÎN MINUNI !
NU VĂ VOM ÎMBOGĂȚI PESTE NOAPTE !
ADEVĂRATA VALOARE CERE TIMP ȘI ÎNCREDERE.

UN CÎȘTIG SIGUR PRIN
FPP II MOLDOVA
CEL MAI BUN ADMINISTRATOR AL ACȚIUNILOR DUMNEAVOASTRĂ !

MERGEȚI PE MÎNA NOASTRĂ ȘI NU VEȚI REGRETA !

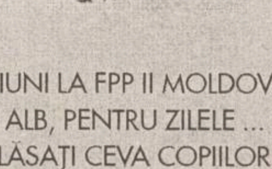

SCHIMBAȚI CUPOANELE PE ACȚIUNI LA FPP II MOLDOVA ȘI NU UITAȚI, VEȚI AVEA UN CEC ÎN ALB, PENTRU ZILELE ... CÎND VEȚI DORI SĂ LĂSAȚI CEVA COPIILOR VOȘTRI.

COPIII VĂ VOR MULȚUMI !
Filiala Iași, str. Grigore Ureche nr. 3, tel. 032/112008.

REGIA AUTONOMĂ DE TRANSPORT ÎN COMUN IAȘI

Începînd cu data de 7 februarie 1996,
traseul de autobuze
43 barat
CUG tramvaie - Baza 3 - Tătărași Sud
se desființează
din motive de eficiență economică.

Pînă la expirarea lor, abonamentele eliberate pe acest traseu rămîn valabile pe traseele care asigură legătura între CUG tramvaie și Tătărași: 9; 9 barat; 47; 47 barat; 5; 2; 1; 43; 27; 4; 8; 16, 16 barat.

FRESCO
MADE IN ITALY
str. Aleea Rozelor nr. 8,
sc. B, et. 2, ap. 12
Tel./Fax: 032-132607

vă oferă
vitrine și lăzi frigorifice
pe care vă invită să le admirați la magazinele
NEST, Hala Centrală, Moldova, S.C.T. Moldova, Capitol Pres, Unic și Pescăruș.

OFERTA NOASTRĂ ÎNGHEAȚĂ ORICE CONCURENȚĂ !

AUTO dinasty
oferă
PIESE AUTO
pentru mașini străine și indigene
Dacia, Raba, Saviem, tractor
•pinioane •cutii viteză •seturi motor •pompe (apă, ulei, motorină, benzină) •arbori cotiți •supape •demaroare •camere frînare •alternatoare •acumulatori import
Pentru micii producători mașini de rindeluit, frezat, și găurit, strung universal
EN DETAIL•EN GROS
Str. Păcurari 79
(vis-a-vis de Service Păcurari)
Tel. 250330 Fax: 250329

JOI
8 februarie 1996
Inclus în nr. 31 (1398)

monitorul
Sport

SECȚIUNEA B
SPORT,
PUBLICITATE,
DIVERTISMENT

Pe teren de zgură și o vreme potrivnică

Poli s-a reîntîlnit cu suporterii

■ *Politehnica Iași - FC Bucovina Suceava 1-1 (1-1)*

Aproximativ 200 de spectatori au înfruntat ieri după amiază un ger puternic pentru a vedea pe terenul Politehnica III prima evoluție acasă din acest an a ieșenilor. Calitatea jocului, influiențată și de stratul de zăpadă existent, a fost destul de modestă. Poli a încercat să construiască mai mult, însă reușitele au fost de puține, Bucovina dînd o replică peste așteptări. Ieșenii au început meciul într-o formulă inedită, cu Apachiței la închidere și Dobrea în linia mediană, fundașii laterali evoluînd foarte avansat. De partea cealaltă, sucevenii, cu un elastic 5-4-1 s-au apărat exact și au contraatacat periculos. În min. 9, oaspeții dschid scorul, centrarea lui Buzea dintr-o lovitură liberă executată din lateral dreapta fiind reluată în plasă printr-o spectaculoasă foarfecă laterală din careu de către Gurită. Treptat, echipa de primă ligă începe să lege jocul, dar finalizările lui Dobrea (min. 13), Paraschiv (min. 28) și Pancu (min. 36) nu schimbă scorul. Prim repriză se încheie, totuși, la egalitate, deoarece, în min. 41, Kerezsy a transformat un penalty acordat în urma unui fault în careu al lui Munteanu asupra lui Pancu. Incisivul Gurită ,nu este de acord cu acest 1-1, dar bara transversală spune "veto" la lobul suceveanului din min. 43, care încerca să modifice scorul.

Ceaiul fierbinte băut la pauză de jucătorii celor două formații și schimbările efectuate au avut un efect contrar așteptărilor, jocul scăzînd în intensitate în repriza a doua. Singurele minute în care spectatorii s-au mai încălzit au fost 59 și 60, cînd Ambrosie, Pancu și Apachiței au irosit bune ocazii de a înscrie. În rest, un angajament fizic total. A fost, deci, un rezultat echitabil după aspectul jocului, cei mai buni jucători din cele două formații fiind Cobuleanu și Gurită.

Antrenorul principal al ieșenilor, Narcis Ciocîrlan, a declarat la sfîrșitul meciului că este nemultumit de prestația elevilor săi. Cu toate că rezultatul unui meci amical nu contează, subscriem la aceatsă părere. La Poli nu au jucat Cîmpanu și Cotan (accidentați), harghitenii Lörinczi și Csifö nesosind în Iași deși erau așteptați încă de marți seară. Nici o persoană din conducerea clubului nu știa nimic despre cei doi jucători. În ceea ce privește situația stelistului Mozacu, președintele ieșean Romeo Olteanu ne-a declarat că într-o discuție purtată cu președintele secției de fotbal a clubului Steaua, Ion Alexandrescu acesta a negat declarația publicată săptămîna trecută într-un ziar central, cum că tînărul militar nu ar veni la Iași. Așadar, după întoarcerea steliștilor din Italia, rămîne de urmărit această pistă. La sfîrșitul meciului, jucătorii ieșeni care au evoluat mai puțin au rămas pe teren lucrînd cu mingea sub conducerea antrenorilor.

Trîmbițaș, încercînd să depășească un adversar

Au jucat echipele:

Poli: Câmpeanu - Abălașei (Tănase '46), Paraschiv (Petrache '66), Cobuleanu, Nemțanu (Rudac '66), Alexa (Urdaru '46) - Dobrea (Căunei '75), Apachiței (Nemțanu '71, Donose '80), Kerezsy (Trîmbițaș '46) - Ambrosie (Adam '66), Pancu.

Bucovina: Munteanu - Buzea (Goian '46), Ghinea, Ciobanu, Sandu, Ilucă - Guriță (Stamate '79), Perjă, Murariu, Susanu (Crăciun '70) - Mihăilă. **(Ovidiu MINEA).**

La Iasi, iese de obicei fum fără foc

Hanganu la Poli?

După atîți italieni "sosiți" la Politehnica, un nou de anvergură s-a auzit ieri pe la colțurile terenului de zgură că ar sosi la Iași. Este vorba de Hanganu, fostul hunedorean, victorian, dinamovist, belgian, turc, actualmente "naționalist". Acesta ar fi, după gura lumii cea slobodă, asul "de treflă (!) din mîneca lui Vasile Ianul, consilierul președintelui Politehnicii. Rămîne de văzut ce variantă va alege Hanganu pentru a veni la Iași: cea românească sau cea "italiană". După cum ne-am obișnuit, și ținînd cont de vistieria Politehnicii, mergem pe mîna... italienilor! Ovidiu Hanganu a jucat de 12 ori în echipa națională, pentru care a înscris două goluri. **(O.M.)**

Și ceferiștii au început pregătirile

Ieri, pe stadionul Tineretului, divizionara B CFR Fortus a susținut un meci de verificare în compania echipei FEPA Bîrlad. Ieșenii au cîștigat cu 2-1, prin golurile înscrise de Pavăl și Mazilu și vor întoarce sîmbătă vizita bîrlădenilor. Mai important decît scorul este evoluția mulțumitoare a echipei, în ciuda unor anumite fricțiuni în lot datorate situației financiare, precum și unor neînțelegeri între "patronatul" metalurgist și cel ceferist. A lipsit Botezatu fiind bolnav, o bună prestație avînd talentatul portar Cozianu, adus de la divizionara C AS Mobila. De la antrenorul principal Dorinel Toiu am aflat că se încearcă transferarea tînărului mijlocaș Paulescu de la Politehnica. **(N.G.)**

Prima mansă a Supercupei Europei

Două echipe obosite mai pot face spectacol!

■ *Real Zaragoza (Spania) - Ajax Amsterdam (Olanda) 1-1(1-0)*

Stadion: La Romareda.

Au înscris: Xavier Aguado '29 / Patrick Kluivert '71. Asistentă: 23.000 de spectatori.

Arbitrul francez Remi Harrel a condus echipele:

Real Zaragoza: Juanmi - Belsue, Solana (Cuartero), Celada, Aguado, Lopez (Pardeza '78), Nayim, Morientes, Higuera , Dani (Berti '78). Antrenor: Victor Fernandez.

Ajax Amsterdam: Van der Sar - Reiziger, Blind **(foto)**, F. de Boer, Bogarde, Scholten, Finidi, Musampa (Van der Bergh '51), Kluivert, Litmanen (Wooters '63), R. de Boer.

Cartonase galbene: Solana, Nayim (Real), Scholten, R. van der Boer, Nordin, Wooters.

În prima parte a jocului, gazdele, deținătoarele Cupei Cupelor, au avut initiativa la mijlocul terenului, apropiindu-se periculos de cîteva ori de poarta lui van der Sar. Real a avut sansa deschiderii scorului după cinci minute de joc, Solana intrînd în careu pe partea stîngă, sutul său fiind deviat în corner de Van der Sar. După lovitura de colt, tot Solana a sutat fără succes. În min.18, Morientes a încercat o deviere la centrarea lui Lopez, dar Van der Sar a fost la post. A ratat, apoi, Bogarde, la centrarea lui Finidi (min. 20), el fiind imitat de Moriente, de la numai 6 metri. În min.28, Mohamed Nayim are sansa golului, el trimițînd o ghiulea de la jumătatea terenului, ca și în finala cu Arsenal, dar mingea a trecut pe lîngă poarta apărată de Van der Sar, mai norocos decît David Seaman. Un minut mai tîrziu însă, la un corner de pe partea dreaptă, nemarcat în careul mic, Aguado înscrie cu capul unicul punct al reprizei: 1-0 pentru Real. Lareluare, campioana Europei își intensifică presiunea la poarta lui Garcia, acțiunile întreprinse de Finidi George sau Kluivert fiind mult mai bine sustinute de coechipieri. În min. 62, Dani solicită penalty la un fault al lui F. De Boer. La o incursiune a olandezilor, noul intrat pe teren Wooters îi pasează în diagonală lui Kluivert și acesta egalează cu un sut la colțul lung, cu piciorul stîng: 1-1.

Spre final, olandezii au mai multe ocazii de gol, Ronald De Boer și rezerva Van der Bergh fiind la un pas de 1-2. A ratat apoi Wooters, din careu, sutul său fiind deviat de piciorul unui fundas. În ultimul minut, lovitura liberă executată de Frank de Boer, din poziție lateral stînga, a trecut putin pe lîngă bara porții lui Juanmi! **(G. ANGHEL)**

De pe aiurea adunate

Rugbyul ieșean divizionar are o nouă conducere

■ *Se vehiculează numele unor noi sponsori*

Sfîrsitul trecut de săptămînă, la care s-au adăugat primele două zile a acesteia în curs, a fost plin de zvonuri dinspre sportul cu balonul oval din Iasi. Cică se schimbă echipa tehnică de la conducerea formației de a doua divizie, Politehnica, în formula Costel Verives - Pavel Vizitiu, desi fie vorba între noi, miscarea era programată încă din vară. Curios este că profesorul Pavel Vizitiu, cu orice ocazie, a precizat că la Politehnica nu se întoarce, cele trei "domnii" fiindu-i destule. Si pentru că orice zvon are si o fărîmă de adevăr, din surse nu chiar directe, totul s-a adeverit: noii antrenori ai formației Politehnica, conform unei ședințe (intime) care a avut loc luni la stadion, sînt cei doi mai sus mentionati, plus fostul secund, Mihai Emanuel. Tot la aceeasi ședință, de care nu a știut mai nimeni, și-au făcut apariția și doi noi potențiali sponsori, foștii jucători, Dumitru Topală și Costică Chirilă, oameni de afaceri cu activități rentabile, în agricultură și cresterea animalelor. După cîte se observă, toate bune, doar că toată această "desfășurare de forțe" a avut loc într-un cadru dubios de discret, în care presa a fost "atinsă" preferential și enigmatic. De ce? Nu se stie.

Revenind la ale noastre mentionăm că fostul antrenor, Petre Florescu, nu a comentat decizia în nici un fel, el fiind, conform majorității părerilor, la mijlocul tuturor conflictelor care au apărut în sînul echipei. Interesant este totusi, că în ultima vreme, între antrenor și sportivi se stabilise un pact tacit de "neagresiune", treburile mergînd, să recunoaștem, bine, sfîrșitul turului găsind formația pe locul doi în clasament, cu opțiune pentru promovare. Poate de aici și apatia cu care rugbiștii și-au primit noii antrenori, comentînd că schimbările nu se fac în plin sezon. Indiferența sportivilor mai este dictată pe undeva și de resentimentele fată de principalul Costel Verives, exponentul promisiunilor pecuniare de acum cîtiva ani. Din păcate, pentru că profesorul nu făcea decît să retransmită zisele sponsorului de atunci, Radu Precul.

S-a stabilit și un program tip cantonament, cu masă și cazare la "Aroma viilor", sponsorii promițînd și echipament complet de antrenament și joc (devizul pe februarie urcă dintr-un foc la 18 milioane lei). Cît priveste turneul din Anglia, acesta a căzut și dintre sperante, stabilindu-se un... alt obiectiv: la vară, la Poitiers. **(Silviu HOROBEȚ)**

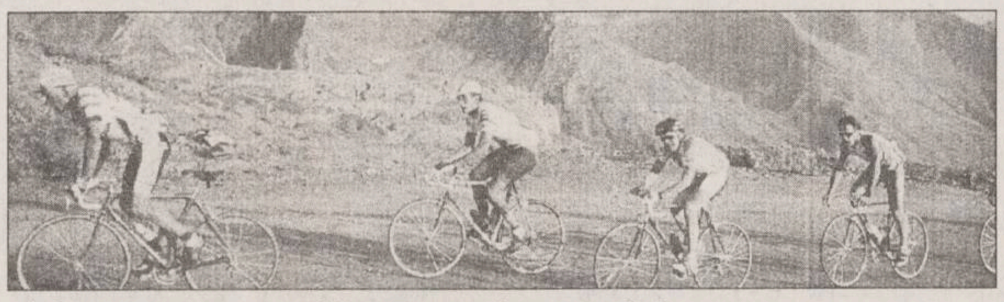

A început sezonul în sportul cu pedale

Fontanelli deschide balul

Primul învingător al actualului sezon este italianul Fabio Fontanelli! Noul coechipier al elvetianului Pascal Richard, la MG Technogym, a cîstigat marți "Grand Prix de Marseille", cursa care deschide, traditional, sezonul ciclist. Fost component al grupării ZG Mobili, Fontanelli (30 de ani), s-a impus după o evadare de 135 de kilometri, între Gardanne și Aubagne. La 30" în urma lui, a sosit plutonul condus de cehul Jan Svorada (Lampre). Învingător în Grand - Prix-ul Pino-Cerami, în două etape din Turul Calabriei și în Turul Luxemburgului, toate în primăvara trecută, italianul (134 în clasamentul Uniunii Cicliste Internaționale - UCI) este succesorul, în palmaresul cursei, al belgianului Stephen Hennebert.

■ Campionul spaniol Miguel Indurain a declarat ieri: "Vreau să fiu primul în istoria ciclismului cu sase editii cîstigate în «Le Tour». Celelalte curse ale sezonului 1996 vor fi secundare pentru mine, inclusiv Jocurile Olimpice." Această declaratie a fost acordată cu ocazia prezentării noii echipe "Banesto" (sponsorizată de către Banca Națională a Spaniei) pentru anul 1996, care va cuprinde doar 17 cicliști, fată de 24 în anul trecut. Dintre cei 17, un număr de 12 vor fi spanioli. Dintre noii veniți se remarcă portughezul Orlando Rodrigues (cîstigătorul Turului Portugaliei - 1995) si marea sperantă a Frantei, Damien Nazon (21 de ani), cîstigător a două etape din Turul Chinei -1995. **(G.ANGHEL)**

PANORAMIC

În timp ce se perfectează un turneu african

Continuă conflictul dintre Dinamo și Mateuț

Echipa Dinamo Bucuresti este în faza de perfectare a unui turneu de pregătire în Africa de Nord, cu meciuri în Tunisia si, probabil, în Libia. După cum a declarat purtătorul de cuvînt al clubului, Marcel Popescu, Dinamo are o perioadă de antrenamente intensive si jocuri de pregătire, după "expediția" italiană, de la care însă lipseste mijlocașul Dorin Mateuț. Legat de acest jucător, Marcel Popescu a precizat că Mateuț se află sub contract cu Dinamo pînă în vară, iar drepturile bănești (solicitate de jucător), care trebuiau plătite pînă la jumătatea lunii ianuarie, se vor da în această săptămînă. "Dacă Mateuț ar fi participat la antrenamente, atunci le-ar fi primit în aceste zile. Știm că Mateo intenționează să se întîlnească, luni, cu procuratorul său, Ioan Becali. Urmează ca împreună cu Becali, Mateuț să aibă o discuție cu conducerea clubului. Dacă Dorin Mateuț va veni cu un certificat medical, lipsa de la antrenamentele din această săptămînă nu va fi considerată ca nemotivată" a încheiat purtătorul de cuvînt al grupării din Șos. Ștefan Cel Mare.

Superliga europeană nu are multi adepti

Propunerea UEFA: extinderea Ligii Campionilor

UEFA a propus ieri mărirea numărului de echipe participante în Liga Campionilor, de la 24 la 32. Ideea prezentată de președintele Lennart Johansson a primit acceptul de principiu al reprezentanților federațiilor si echipelor europene de top. Dacă planul va fi pus în aplicare, țări ca Italia, Spania, Anglia și Germania vor putea înscrie în Liga Campionilor cluburile AC Milan, Real Madrid, Manchester United sau Bayern München, chiar dacă respectivele formații nu cîstigă campionatul țării lor. "Propunerea UEFA a primit sprijinul tuturor oficialilor prezenți la reuniune. Mai rămîne să stabilim detaliile planului" a declarat ofițerul de presă al UEFA, Frits Ahlstrom. În ceea ce privește ideea de creare a unei superligi la care să participe cele mai bogate cluburi de pe continent, Ahlstrom consideră că nu sînt motive de îngrijorare: "Propunerea nu are multi adepți. Chiar și cluburile mari au admis desfășurarea în paralel a cupelor europene și a campionatelor naționale". În conformitate cu planul lui Johansson, cele 32 de echipe vor sustine un tur preliminar, iar 16 se vor califica în Liga Campionilor. Învinsele urmează să fie acceptate pe tabloul Cupei UEFA. Formațiile care vor fi admise în turul preliminar al "Champions League" sînt: deținătoarea trofeului, 23 de echipe (pe baza clasamentului UEFA) și 8 formații acceptate pe baza unui criteriu special (palmaresul european în ultimii 10 ani, rezultatele din campionatul intern etc). Acest criteriu urmează să fie pus la punct în cursul lunii viitoare, cu ocazia întrunirii Comitetului Executiv al UEFA.

În viitor

Fotbaliștii est-europeni vor avea aceleași drepturi cu cei din UE

Comisia Europeană a anunțat ieri că va studia în ce măsură deciziile din cazul Bosman li se pot aplica jucătorilor din Africa de Nord, Turcia si Europa de Est. Purtătoarea de cuvînt a Comisiei a declarat că specialiștii Uniunii Europene (UE) analizează dacă fotbaliștii din țările care au legături cu UE trebuie să se conformeze hotărîrilor din cazul Bosman. UE a încheiat o serie de înțelegeri cu țările vecine, prin care muncitorii din aceste state care își desfăsoară activitatea în blocul european se bucură de aceleași drepturi ca și colegii lor din cele 15 țări membre. În cazul Bosman, Curtea Europeană de Justiție a hotărît că actualul sistem de transferuri și limitarea numărului de jucători străini dintr-o echipă violează legislația UE. Această prevedere se aplică numai în cazul cetățenilor din cele 15 țări, dar poate fi extinsă și asupra altor persoane care muncesc legal pe teritoriul UE.

Pentru postul de libero al Germaniei

Concurență între Mathäus și Sammer

Antrenorul naționalei Germaniei, Berti Vogts, i-a comunicat jucătorului Lothar Matthäus că dacă vrea să reintre în selecționată trebuie să dovedească că s-a pregătit îndeajuns. După un an de la accidentarea la tendonul lui Achile, Lothar Matthäus (122 de selectii la națională) a declarat că este hotărît să joace cu echipa Germaniei la turneul final al CE, din Anglia. Reintrat pe teren în luna noiembrie, Lothar a revigorat jocul formației Bayern München, dar locul său la națională este ocupat, deocamdată, de Matthias Sammer, un libero în mare formă. "Am nevoie de timp de gîndire pentru orice post aș juca. La Euro '96, nu voi purta însă numărul 18" a declarat Lothar Matthäus.

La Imperia

Larisa Lăcustă pe podium

Înotătoarea Larisa Lăcustă (România) s-a situat pe locul al II-lea în proba feminină de 100 m bras a concursului internațional de natație (bazin de 25 m) de la Imperia (Italia), contînd pentru Cupa Mondială. Lăcustă a fost cronometrată cu timpul de 1'09"02, fiind precedată de Helen Denman (Australia), cronometrată cu timpul de 1'07"75. Pe locul al treilea s-a clasat Brigitte Becue (Belgia) în 1'09"35.

După decesul lui Serghei Grinkov

Gordeeva nu poate patina alături de altcineva

Fosta campioană mondială și olimpică la patinaj artistic în proba de perechi, rusoaica Ekaterina Gordeeva (24 de ani), este de părere că patinajul este de neimaginat fără soțul ei, Serghei Grinkov, decedat în noiembrie trecut. Patinatoarea din Rusia a declarat că nici măcar nu se poate gîndi la prezența altcuiva, alături, pe gheață. "De la 11 ani, m-a ținut de mînă numai Serghei, niciodată altcineva. Și numai așa pot să patinez, cu ideea că Serghei este lîngă mine". Cei doi s-au căsătorit în aprilie 1991. Serghei Grinkov (28 de ani) a decedat în urma unui atac de cord la 20 noiembrie 1995, în timpul unui antrenament desfășurat la Lake Placid. La 27 februarie, Gordeeva va lua parte la un spectacol, alături de stelele patinajului artistic Kurt Browning, Brian Boitano și Katarina Witt, dat în memoria lui Grinkov. Show-ul va fi televizat, iar încasările vor reveni Ekaterinei Gordeeva și fiicei sale.

MAGAZINUL DE CARE AVEȚI NEVOIE !
Numai la noi, produse în
3 RATE LUNARE FĂRĂ DOBÎNDĂ !
✓ haine din blană și cojoace (FAVIOR)
✓ produse textile și încălțăminte
✓ covoare persane, mochete, covoare iută, perdele
Program:
zilnic 8-20
sîmbăta 8-14
Magazinul **ARIO** - str. Păcurari nr. 142, tel. **163928**

Acum!
la cel mai mic pret!
optional kit color!
Hewlett Packard
DeskJet 600
- imprimare de inalta calitate (600 dpi)
- viteza de pina la 4 pag./min.
- usurinta in utilizare
- trei ani garantie

Iasi, Copou, nr. 3, tel. 032-212453, fax 032-210423
SC Radix - Profesionalism si calitate
HEWLETT PACKARD
Authorized Reseller

Eu ♥ aluminiul !
Tîmplărie din aluminiu
ROMCONSTRUCT GRUP
Iași, str. Moara de Foc 35; tel. 032-213634.

LUXOR LUXOR LUXOR
Magazinul LUXOR
situat în spatele Casei de Modă, lîngă
Bistro PANDA PRIMA
vă oferă
confecții
și încălțăminte
ultima linie a modei.
Calitate occidentală
la prețuri
accesibile
ieșenilor.
La raionul
de confecții
puteți găsi
mărimi
pentru
toate siluetele.
Program zilnic: 9⁰⁰-21⁰⁰
☎ *214427*

Luna de Miere
Programe turistice
pentru tinerii căsătoriți.
Tel. 032-117596
NET

AGENDA OMULUI DE AFACERI

INFOTEC
a deschis
un nou magazin de piese auto,
import. Găsiți aici produse BOSCH, SACHS, MONROE, HELLA, MICHELIN, DUNLOP, CASTROL, SHELL și altele.
Sos. Păcurari 75, tel. 250176,
program luni-vineri 9.00-18.00, sîmbătă 9.00-12.00.

EROM S.A.
distribuitor al produselor
- COLGATE - PALMOLIVE
- FARMEC CLUJ
- MIRAJ
- SCHWARZKOPF (TAFT, SCHAUMA)
- JOHNSON PH
- GILLETTE
- GAMA LA FEMME, etc.

IMPORTANT: discount 0÷5% sub prețul producătorului.
TRANSPORT GRATUIT! Tel./Fax: 032/125405; 126105

MOLDROM SA
import - export
materii prime, laminate din oțel
și materiale de construcții
Str. Tătărași nr. 57, tel./fax 173025, 172799, 270499
Contact: Constantin Badea, Director executiv

TOFAN GRUP SA
Filiala Iași
comercializează
anvelope și camere auto
Str. Ghica Vodă 1B (demisol), tel. 114782
Contact: Cornel Arcip, Director

COMITEL SRL
oferă și instalează
echipamente PANASONIC
centrale telefonice, telefaxuri,
audio-video
instalații pentru aer condiționat
Iași - Bd. Copou nr. 3, parter - cam. 2
Tel. 032-210054; 213375

ROTHERM SRL
oferă și instalează echipamente pentru încălzire centrală și condiționare a aerului, import Italia, reprezentant al firmelor:
FERROLI - microcentrale și cazane de încălzire (gaz metan și motorină
- calorifere din fontă și aluminiu;
DAB - pompe de circulație, hidrofoare;
Service în garanție și post garanție.
PREȚURI MINIME PENTRU UN CONFORT MAXIM !
Tel./Fax 032/175105

ABES MED SRL
comercializează
- băuturi: vodcă: PERFECT
  produse VALCO - Baia Mare
  lichioruri
  sucuri
- țigări ● paste făinoase ● dulciuri
- conserve ● margarină ● hîrtie igienică
- produse cosmetice ● detergenți

Bd. Poitiers 14, Centrul comercial Euromarket

SC VIBLANC SA
vinde
- Frigidere "Arctic":
  - 240 l = 640.000 lei
  - 180 l = 540.000 lei
  - 140 l = 450.000 lei
- Congelatoare "Arctic":
  - 210 l = 868.000 lei
  - 160 l = 760.000 lei
  - 120 l = 606.000 lei
- Aragaze Satu - Mare - 4 ochiuri - 310.000 lei
- Combine frigorifice - 230 l = 850.000 lei
- Lăzi frigorifice "Arctic" - 113 l = 600.000 lei

Produsele au garanție 12 luni.
Tel. 032/14.22.89; 032/14.80.19

Log-Soft s.r.l.
Calculatoare SALIENT, garanție 3 ani
Imprimante EPSON, SEIKOSHA
Fax-uri și copiatoare
Consumabile
Iași, str. Anastasie Panu 2A
telefon 032-211130, fax 032-137766

ORU SRL
IMPORTATOR DIRECT - ARTICOLE PAPETĂRIE - MADE ÎN GERMANIA
VĂ OFERĂ
- agende
- biblioraftrui
- hîrtie xerox A4+A3
- diverse articole de papetărie

Vînzări direct din depozit cu RABATURI în funcție de valoarea comenzii.
Str. Păcurari nr. 129, bl. 601, tel/fax: **032/165658**

FIMEX SRL
comercializează:
- televizoare GOLDSTAR
- calculatoare, imprimante
- fax-uri, telefoane, copiatoare, birotică
- consumabile, hîrtie imprimantă și copiator

Asigură service în garanție și postgaranție
Str. Cuza Vodă nr. 8 Tel./Fax: 032/211333

MIXT COM SRL *vinde en gros:*
✓ produse cosmetice:
- Colgate Palmolive cu 3% sub prețul fabricii;
- Farmec Cluj - AC -0%
- deodorante gama Fa, Denim, Impulse, Rexona, 8x4, Extase, Fleurs de Paris
- fixativ, neofix, soluție permanent la rece

✓ detergent
TRANSPORT GRATUIT PE BAZĂ DE COMANDĂ ! ***CONDIȚII AVANTAJOASE DE PLATĂ !***
Complex Comercial SIRAJ, stand 3C, tel. 213482

CABINET OBSTETRICĂ-GINECOLOGIE
Viața medicală
- asigură consultații de obstetrică-ginecologie
- tratamente ● mici intervenții (chiuretaje)
- analize ● sexologie

Podu Roș, str. Țuțora 4, sc. E, ap. 1, tel. 122034.
Program: zilnic 12,00-19,00, sîmbătă 9,00-14,00.
Contact: Dr. Alexandra Ovănescu, Dr. Masheh Osama

ALFA CIVIC
distribuie
scule, dispozitive, unelte, accesorii
BOSCH, MAKITA, METABO, STAYER, FELISATTI, FIAC, P.G.M., AQUAPOMPE
Tel. 032-222308

ELECTRIC PULS SRL
oferă
- sisteme de alarmă DSC Canada
- componente electronice
- telecomenzi video

Telefon 230059, fax 230094

NATIONAL PROTGUARD
Filiala Iași
servicii de pază și protecție
Hotel Unirea, camera 1204, tel. 117105, 211463
Contact: Iulian Florea, Director economic

IRSIDO SRL
vă oferă en gros
- rechizite de birou (biblioraftrui, caiete mecanice, mape, dosare, capsatoare, perforatoare, seturi de birou) produse ESSELTE - Franța
- articole de scris (pixuri, pixuri ceramice, stilouri, creioane mecanice, evidențiatoare, markere), produse SCHNEIDER - Germania și MICRO - Corea
- hîrtie xerox, hîrtie calc, indigouri

Str. Toma Cozma nr. 7A, tel. 144255

CRISS GROUP SRL
vinde en gross
- băuturi: vodcă: PERFECT, FIRIZA, SATRA, CLUB 22
  rom: PIRAT, COMOARA
  lichioruri (15 sortimente)
- țigări ● paste făinoase ● dulciuri
- conserve: carne, pește ● margarină
- produse cosmetice ● detergenți

Bd. Poitiers 14, Centrul comercial Euromarket, tel. 251759

LIVIUS
- *Calculatoare SALIENT (garanție 3 ani)*
- *Imprimante (ace/jet/laser/color)*
- *Plottere și cutter-plottere ROLAND*
- *Programe de contabilitate CIEL*
- *JURIST-PC: colecție de legi*

str. Fătu 1A, tel/fax:032/11.22.21

PETRA SRL
societate mixtă româno-germană
desface prin **Magazinul SUNSHINE:**
- proiectoare, lămpi și becuri cu halogen
- componente electronice
- transformatoare toroidale în gama 15VA ÷ 1000VA
- calculatoare, imprimante, faxuri
- agende electronice, calculatoare de birou
- cîntare electronice, case de marcat
- consumabile pentru tehnică de calcul

str. Anastasie Panu 2A, tel. 032/125808, fax: 032/221281

PALLADIAN COMPUTERS
Calculatoare Imprimante
Service Software
Multimedia Subansamble
Cea mai bună OFERTĂ !
Str. Arcu 85, tel. 211696, 250050, fax: 211696

HONDA
S.C. PIT STOP S.R.L.
dealer autorizat pentru Moldova
- motoare de uz general (2.2 -20 CP)
- motopompe (600-2300 l/min)
- generatoare electrice (0.35 - 12 KVA)
- motoare de barcă (2 - 45 CP)

Calitate japoneză originală.
Str. C. Negri 62; Tel 032-147968; Fax 032-211238; CP 171- OP 1 Iași

CANEL SRL
sisteme de radiocomunicații
KENWOOD
în județele Iași, Suceava, Vaslui.
Str. I. C. Brătianu nr. 22
Tel. 032/114821, Tel/Fax: 032/211986

TUDOR MAGNUM
comercializează
- nasturi ● fermoare diverse ● tercoturi
- ață bumbac și sintrom ● elastic ● blană sintetică
- capse ● pernițe umeri și tricoturi

Program 9.00-18.00 Sîmbăta 10.00-14.00
Str. Fundac Gavril Muzicescu - fostă Banu (lîngă IIRUC), tel.213676.

VÎNZĂRI

Vindem hîrtie ziar neutilizată în procesul de producție, ce poate fi folosită ca ambalaj. Preț 910 lei/kg. Rel. la tel. 230060.

Oferim hîrtie ambalaj uz general și hîrtie ambalaj specială (pentru preparate și carne).
Tel. 116864, 116370.

Mori de cereale
-proiectare
- comercializare
- reparații
- montaje
Reprezentant autorizat ***SEMAG TOPLEȚ*** în Moldova, Basarabia și Ucraina. Înainte de a investi consultați un specialist! Tel. **032-252204**.

Vînd conductori și cabluri electrice din cupru sau aluminiu orice dimensiune. **Tel. 210766**.

Multitrade S.R.L. oferă echipament discotecă import Germania, material publicitar. **Tel/fax 032-233702, 032-223205**.

Vînd haină iepure no. 46. Tel. 174635.

ABATOR PIETRĂRIE vinde carcasă porc fără slănină.

Produs American **TAMPICO**
Sucuri ce conțin concentrate naturale de portocale, mandarine și lămîie. Livrare în gros în recioiente PET de 1,5 litri la prețul de 2560 + TVA lei. Distribuitor unic **S.C. PROSECO S.R.L.** Tel/fax **032-114465, 032-140376, 032-111089.**

■ **Vînd haină blană nutrie, lungă, și haină 3/4, noi. Telefon 144970. (340104)**

■ Vînd moară de porumb - 600 kg/oră, presă de ulei - 1000 kg/zi. Telefon 032/143493, între orele 18,00-21,00. (74457)

■ Vînd S.R.L. înființată în 1992, balanța zero. Telefon 110094, după ora 14,00. (74969)

■ Vînd dispozitive cu telecomandă pentru deschiderea automată a porților vilei dvs. Telefon 032/137119. (340086)

■ Vînd vin nobil și producător. Telefon 122302. (340856)

■ Vînd făină porumb - 350 lei/kg, grisată 450 lei/kg, cantități peste 500 kg, peste o tonă asigur transport. Telefon 117126. (340885)

■ Vînd piele de vițel dubită și vopsită, pentru hamuri și pungi cu aparat contra naturii. Relații la telefon 173384; 270699. (70720)

■ Vînd plapumă lînă dublă, două perne puf, cearsaf, totul nou; cazan inox 30 l; mesadă cu guler; lustruitor parchet cu aspirator electric; mașină de spălat rufe; geantă voiaj; veselă; dulap haine cu două uși. Telefon 178016. (340207)

■ Vînd bicicletă ergometrică. Telefon 231987. (340918)

■ Vînd piele neagră de vițel. Telefon 138597. (340206)

AUTO MOTO

■ **Vînd set complet perii spălătorie auto tip ARAL. Preț negociabil 1000 DM. Relații la telefon 033/732011. (638249)**

■ **Vînd Citroen AX 11 RE, fabricație Germania, neînmatriculat, an fabricație 1989, stare tehnică bună. Preț negociabil 5400 DM. Relații la telefon 033/732011. (638250)**

■ **Vînd Renault Trafic Bus, an fabricație 1989, neînmatriculat, stare tehnică bună, pe benzină, tracțiune față. Preț negociabil, 8000 DM. Relații la telefon 033/732011. (638249)**

■ **Vînd Auto-service cu toate dotările, șoseaua Bucium nr. 30. Relații la telefoanele 145647 sau 165689. (74951)**

■ **Vînd autoturism Mercedes 190, pe benzină. Stare excepțională. Preț negociabil. Relații la telefon 033/734771, între orele 12,00-18,00.**

■ Vînd urgent Volvo 343, în stare perfectă de funcționare cu carte identitate, inspecția tehnică pînă în 1997, asigurare CASCO 1996. Pașcani, telefon 762139. (340102)

■ Vînd portiere, geam portiere, aripi, capotă, electromotor etc. - Skoda S 100. Telefon 141542, după ora 15,00. (340221)

ELECTRONICE

Vînd xerox PANASONIC de înaltă performanță. Tel. 130561, 230014.

CASE - TERENURI

■ **Vînd casă cu grădină în suprafață de 2,05 ha în loc. Bucecea, Botoșani. Telefon 031/531071.**

■ Vînd teren construibil, 1200 mp, sat Bordea, com. Grajduri, preț negociabil. Telefon 65 - Grajduri. (340160)

■ Vînd urgent casă 3 camere plus dependințe, 100 mp, în stradela Moara de Vînt nr. 27. Preț informativ - 50 milioane lei. Telefon 173461. (340894)

■ Vînd casă neterminată și 1000 mp teren în satul Valea Adîncă. Telefon 159951. (340184)

■ Vînd casă și două hectare teren în localitatea Vulturești, județul Vaslui, plus două televizoare alb-negru și color. Telefon 147629. (340887)

SUNAȚI ACUM **AGENȚIA CASTER**
- tranzacții imobiliare (case, terenuri)
- intermediem vînzări, închirieri și schimburi de case, apartamente și terenuri.

Înscrierea în baza de date și reclamă (presă și radio) gratuită. Ofertă actualizată permanent pe computer. Perfectarea actelor în regim de urgență, Pentru informații suplimentare sunați acum la tel. **142110/106**, între orele 9.00-19.00, sîmbăta 9.00-14.00. Hotel Unirea, cam. **106**.

AGENȚIA CASTER
vinde
terenuri în zone bune, diverse utilizări. Prețuri avantajoase. Pentru informații suplimentare sunați la tel. **142110/106**, între orele 9.00-19.00, sîmbăta 9.00-14.00. Hotel Unirea, cam. **106**.

AGENȚIA CASTER
vinde
apartament 4 camere, decomandate, 100 mp., et. 2, bloc nou, Nicolina I. Preț aproximativ 35 mil. lei. Pentru informații suplimentare sunați la tel. **142110/106**, între orele 9.00-19.00, sîmbăta 9.00-14.00. Hotel Unirea, cam. **106**.

AGENȚIA CASTER
vinde
apartament 3 camere decomandate, 2 balcoane, stare foarte bună, Piața Voievozilor. Preț aproximativ, 30 milioane lei. Pentru informații suplimentare sunați la tel. **142110/106**, între orele 9.00-19.00, sîmbăta 9.00-14.00. Hotel Unirea, cam. **106**.

CUMPĂRĂRI

AGENȚIA CASTER
cumpără și închiriază
garsoniere, apartamente, case, terenuri, spații comerciale, spații producție. Pentru informații suplimentare sunați la tel. **142110/106**, între orele 9,00-14,30 și 16,00-19,00. Hotel Unirea, cam. **106**.

AGENȚIA CASTER
cumpără
1, 2, 3, 4 camere, indiferent de zonă și stare. Prețuri avantajoase, funcție de zonă, amplasare și amenajări. Pentru informații suplimentare sunați la tel. **142110/106**, între orele 9.00-19.00, sîmbăta 9.00-14.00. Hotel Unirea, cam. **106**.

AGENȚIA CASTER
cumpără urgent
apartament 2-3 camere, decomandate, etaj intermediar, zonele Independenței, Oancea, Podu Roș, Gară, Autogară. Preț avantajos. Pentru informații suplimentare sunați la tel. **142110/106**, între orele 9.00-19.00, sîmbăta 9.00-14.00. Hotel Unirea, cam. **106**.

■ Cumpăr dolari 3270-3380 lei/buc., mărci 2280-2350 lei/buc. Telefon 161489. (340064)

■ Cumpăr apartament 2 camere. Telefon 232813. (340151)

■ Cumpăr apartament 2 camere, decomandat, zona Alexandru, Dacia. Ofer pînă în 15 milioane. Telefon 162606. (340162)

■ Cumpăr grîu panificație, fără tăciune. Ofer 230 lei/kg, asigur transportul. Telefon 117126. (340885)

■ Cumpăr set segmenți D-1100 sau R-10. Telefon 125114, între orele 17,00-21,00. (340215)

■ **Cumpăr obiecte din aur (mari). Telefon 018/613231, Iași. (73445)**

ÎNCHIRIERI

■ **Caut să închiriez spațiu central (termen lung). Telefon 018/613231, Iași. (73444)**

■ Ultracentral, spații pentru reprezentanțe, sedii de firmă, birouri. Relații la telefon 210711, 210706, 210645.

■ Primesc în gazdă studentă sau elevă. Telefon 176433, după ora 18,00. (340183)

AGENȚIA CASTER
caută spre închiriere
garaj în zona Socola - Țuțora. Pentru informații suplimentare sunați la tel. **142110/106**, între orele 9.00-19.00, sîmbăta 9.00-14.00. Hotel Unirea, cam. **106**.

AGENȚIA CASTER
caută spre închiriere
casă în București, cu spațiu pentru birouri în suprafață de 80-100 mp, cu 1(2) dormitoare și cu telefon. Pentru informații suplimentare sunați la tel. **142110/106**, între orele 9.00-19.00, sîmbăta 9.00-14.00. Hotel Unirea, cam. **106**.

AGENȚIA CASTER
caută spre închiriere
spațiu comercial în Iași, zonă centrală sau semicentrală, în suprafață minimă de 50 mp - 200 mp. Pentru informații suplimentare sunați la tel. **142110/106**, între orele 9.00-19.00, sîmbăta 9.00-14.00. Hotel Unirea, cam. **106**.

AGENȚIA CASTER
caută spre închiriere
apartamente cu 1, 2 sau 3 camere, preț avantajos. Pentru informații suplimentare sunați la tel. **142110/106**, între orele 9.00-19.00, sîmbăta 9.00-14.00. Hotel Unirea, cam. **106**.

Ofer spațiu dotat corespunzător pentru restaurant, unui întreprinzător străin. Zonă cu vad excelent. Tel. 157000, 165583.

SCHIMBURI

Schimb apartament cu trei camere decomandate, cu gresie, faianță și alte îmbunătățiri, etaj 1, situat în Frumoasa, cu apartament similar în zonele centrale. Ofer diferență de zonă. Tel. 221491.

■ **Schimb (vînd) casă 2 camere, neterminată (locuibilă), cu grădină și pomi, lîngă pădure în Horlești - Voinești, unui vînător, apicultor, pictor, poet etc. (după caz și 0,5 ha teren arabil) sau schimb cu apartament, garsonieră și auto. Telefon 146023. (71195)**

■ Schimb (vînd) teren cu vie, aproximativ 2 ha în Ciurea, zona Zanea, cu Vaslui. Telefon 328012, Vaslui. (74449)

DECESE

Soția, fiul, surorile, frații, nepoții, cumnații, cumnatele și rudele apropiate anunță moartea fulgerătoare a celui care a fost
MACOVEI COSTACHE
62 ani.
Înmormîntarea va avea loc la Cimitirul "Sf. Treime", pe data de 10.02.1996.
Regrete eterne.
Dumnezeu să-l ierte.

Cu sufletul greu de durere, familia Anghelescu anunță stingerea din viață a celei care a fost iubitoare mamă și bunică,
ANGHELESCU ANIȚA
Înmormîntarea va avea loc joi, 8 februarie, la cimitirul din Tg. Ocna.

Soția Tanța anunță cu durere în suflet încetarea din viață, după o scurtă dar grea suferință a soțului **MOLDOVAN VASILE**, fost salariat la "Metalurgica". Înmormîntarea va avea loc joi, 8.02.1996, ora 13.oo la cimitirul Eternitatea. Corpul neînsuflețit este depus la capela cimitirului.

CONDOLEANȚE

Familia Doina și Cristian CHIABURU regretă decesul fulgerător al celui care a fost
MACOVEI COSTACHE
Sincere condoleanțe familiei greu încercate.
Dumnezeu să-l ierte.

Colectivul de salariați de la S.U.G.T.T. Iași transmite sincere condoleanțe și compasiune familiei îndoliate pentru pierderea celui ce a fost ec. **FLORIN PETRARU**.

Foștii colegi de la Direcția Regională Drumuri și Poduri Iași, profund impresionați de dispariția fulgerătoare a ec. **PETRARU CAMIL FLORIN** om de o aleasă noblețe, transmit sincere condoleanțe d-nei Petraru Felicia și familiei. Dumnezeu să-l ierte.

Prietenii și colegii de grupă sînt alături de colegul lor CĂTĂLIN NISTOR (PUIU) în greaua încercare pricinuită de moartea prematură a mamei. Sincere condoleanțe.

Colectivul de rectificatori din secția Sculărie S.A. Nicolina sînt alături de colegii lor Victoria și Petrică Tătaru și le transmite sincere condoleanțe și întreaga compasiune la marea pierdere suferită prin trecerea în neființă a mamei lor, **URSACHE ZOIȚA**. Dumnezeu să o ierte.

Sincere condoleanțe d-nei Petraru Felicia și familiei îndoliate, transmit foștii colegi de birou ai d-lui **PETRARU CAMIL FLORIN** om de înaltă ținută morală, dispărut prematur dintre noi. Dumnezeu să-l odihnească

Familiile Vasilache din Iași și Costea din Constanța transmit sincere condoleanțe familiei BEREZOVSCHI pentru greaua pierdere suferită prin decesul tatălui. Dumnezeu să-l odihnească în liniște și pace.

Colegii din cadrul Serviciului Aprovizionare de la S.C. FORTUS S.A. transmit sincere condoleanțe d-lui MIHAI BĂDULESCU pentru greaua pierdere suferită prin decesul tatălui. Dumnezeu să-l ierte.

Colectivul Secției Mecanică grea, FORTUS SA este alături de dl. ing. șef, ANGHELESCU Neculai la marea pierdere suferită prin decesul mamei și transmite sincere condoleanțe.

Colectivul P.F. - F.C.M. (S.P.T.R.) FORTUS SA este alături de dl. ing. șef ANGHELESCU Neculai și transmite sincere condoleanțe la greaua pierdere suferită prin trecerea în neființă a mamei.

Familia Nechifor Vasile transmite sincere condoleanțe familiei BEREZOSCHI pentru greaua pierdere suferită prin decesul tatălui. Dumnezeu să-l odihnească în liniște și pace.

Colegii din Compartimentul Exploatare I.T.A. - FORTUS sînt alături de doamna IFRIM MARIA în aceste momente grele pricinuite de decesul mamei și îi transmit sincere condoleanțe.

Familia Crenganiș Ioan este alături de familia TĂTARU PETRU în aceste momente de adîncă tristețe și-i transmit sincere condoleanțe.

Colegii din cadrul Serviciului programare - oficiu calcul, R.A. CITADIN sînt alături de doamna economist MARIAN GEORGETA în aceste momente grele pricinuite de decesul socrului său și îi transmit sincere condoleanțe.

Colectivul Laboratorului de Medicina Muncii din Institutul de Sănătate Publică și Cercetări Medicale Iași este alături de colega PARASCHIVA ORLOVSCHI la pierderea tatălui și transmite sincere condoleanțe familiei îndoliate.

Sindicatul secției Sculărie este alături de familia TĂTARU PETRU la pierderea pricinuită prin decesul mamei și transmite sincere condoleanțe.

Cu sufletele pline de durere, familiile Hrebenciuc sînt alături de sora Lenuța și cumnatul Ionel pentru pierderea incredibilă a fiului **OVIDIU POSTOLACHE**. Dumnezeu să-l ierte.

Colectivul S.C. T.M.U.C.B. S.A. Filiala Iași transmite sincere condoleanțe colegului BĂDULESCU NICOLAE și întregii familii pentru pierderea suferită. Dumnezeu să-l odihnească.

Colegei noastre, IFRIM MARIA, sincere condoleanțe pentru pierderea suferită prin decesul mamei, din partea colectivului TESA - I.T.A. Fortus.

Colectivul Laboratorului Biochimie - secția Penicilină de la S.C. ANTIBIOTICE S.A. transmite sincere condoleanțe colegei CHIRIAC MARIANA pentru pierderea mamei.

Familia Aruștei transmite sincere condoleanțe familiei N. ANGHELESCU pentru greaua pierdere suferită prin decesul mamei.

Cadrele didactice de la Școala "Mihai Codreanu" (Nr. 28) Iași împărtășesc imensa durere a tinerei și dragei lor colege, prof. MARIA IPATE, prin trecerea în neființă a tatălui său. Dumnezeu să-l odihnească în pace.

Familiile Chirilov Viorel și Zlăvog Gheorghe transmit sincere condoleanțe domnului NISTOR GHEORGHE pentru greaua pierdere suferită. Regrete eterne.

Adrian și Mădălina Luca transmit doamnei FELICIA PETRARU sincere condoleanțe pentru pierderea grea pe care a suferit-o.

Familia Scorpan Mihai este alături de familia ATASIEI MIHAI în aceste momente de adîncă tristețe și transmit sincere condoleanțe.

Colectivul Serviciului C.T.C. din cadrul S.C. TEPRO S.A. regretă decesul fostului coleg **VASILE MOLDOVAN** și transmit familiei îndoliate sincere condoleanțe.

Acum cînd clipa de pe urmă a sosit, copiii și nepoțelele tale îți sărută mîna și-ți spun pentru ultima oară că te-au iubit.
Cornel, Tatiana, Carmen și Ioana.

Familia Bucătaru Dorin transmite sincere condoleanțe familiei ing. VALERICĂ BEREZOSCHI la marea pierdere suferită prin trecerea în neființă a tatălui.
Dumnezeu să te ierte, **moș MIHAI**.

Familiile Berică și Mazdrag sunt alături de Feli la marea durere pricinuită de pierderea soțului ec. **PETRARU FLORIN (ȚUȚU)**
Sincere condoleanțe familiei.
Dumnezeu să-l ierte.

Colegii din AUTOBAZA SCCF - COLOANA IAȘI sînt alături de TITI TABAC în aceste clipe grele pricinuite de decesul tatălui și transmit sincere condoleanțe întregii familii îndurerate. Dumnezeu să-l ierte.

Frații și cumnații sînt alături de sora și cumnata Moldovan Tanța la greaua pierdere a soțului său **MOLDOVAN VASILE**.
Sincere condoleanțe.

Colectivul Oficiului de Pensii pentru Agricultori Iași, transmite sincere condoleanțe familiei BĂBUȚĂ CONSTANTIN și ELENA pentru pierderea suferită.

■ **Colegii de liceu transmit sincere condoleanțe familiei Postolache, pentru greaua pierdere suferită prin decesul fiului lor, OVIDIU POSTOLACHE.**

COMEMORĂRI

■ **Tatăl, soția, fiica și ginerele anunță că pe data de 26 februarie 1996 se împlinesc 7 ani de cînd a plecat în veșnicie ing. NICOLAE CIOCÎRLAN. Slujba de pomenire va avea loc la mormînt (Cimitirul Eternitate), pe 10 februarie a.c., orele 11,00.**

Mare e ... moartea și din această mare a țîșnit săgeata morții care a lăsat necruțător, smulgînd brutal de lîngă familie, pe cel mai scump și drag, tătic, bunic și soț **TRAIAN ZAVATE** din Ruginoasa Iași, lăsîndu-ne triști și îndurerați.
A plecat în lumea umbrelor, dar va continua să trăiască prin noi și amintirile noastre. Astăzi ar fi împlinit 63 de ani.
Dumnezeu să-l odihnească în pace, cu adîncă durere, soția, fiicele, ginerii și nepoții.
Dumnezeu să te ierte, Traian.
Nu te vom uita niciodată.

OFERTE SERVICII

■ **Profesor, meditez matematică pentru admitere la facultate. Preț 5.000 lei/h. Telefon 128563.**

■ **Inginer, repar mașini de spălat (automate sau obișnuite), uscătoare de rufe, mașini de spălat vase, mașini de cusut, alte aparate electrocasnice. Telefon 233216, după ora 17,00. (71826)**

■ **Centru comercial oferă spații comerciale pentru diferite activități (en-gros, magazine, en-detail, alimentație publică, producție, jocuri mecanice, biliard etc). Primim marfă pentru desfacere en-gros, plata după vînzare. Telefon 157000, 165583. (340904)**

■ **Curs bioterapie și percepții extrasenzoriale în perioada 12-20.02.1996. Telefon 213086, 141359. (340187)**

■ Prezicem viitorul în Tarot. Scrieți problema care vă frămîntă și expediați scrisoarea la OP4, CP 1073, Iași, cu chitanța prin care ați achitat 5000 lei în cont 4072996050062 BRD - Ag. A. Panu Iași. Primiți răspunsul prin poștă, confidențial! (70276+77)

■ Asistent recuperare medicală efectuez tratament la domiciliul pacientului (masaj parțial și general; electroterapie; gimnastică recuperatorie) în afecțiuni reumatismale, posttraumatice, neurologice (hemiplegii, hemipareze). Telefon 152517. (340059)

■ Meditām română-fizică orice nivel, profesori cu experiență. Garantăm satisfacții. Telefon 113751. (340165)

■ Consultații astrologice și cursuri de astrologie. Telefon 160052. (340186)

■ S.C. ȘOFERUL AMATOR S.A. Iași, cu sediul în str. Sf. Andrei nr. 8/10, primește înscrieri în vederea obținerii permisului de conducere categoria B, începînd cu seria din 15.02.1996. La înscriere act de bază; cazierul judiciar. Program zilnic: 7,00-19,00. Relații la telefon 117438, 117409. (340197)

CORPO SAN
societate specializată în servicii medicale mobile
oferă,
începînd cu data de *1 februarie 1996*
ASISTENȚĂ MEDICALĂ NON STOP
Începînd cu data de *1 februarie 1996,* **Corpo San** va sta la dispoziția dumneavoastră 24 de ore din 24.
În orice moment din zi sau din noapte veți putea beneficia de serviciile **Corpo San,** dînd un simplu telefon.
Un echipaj medical de înaltă calificare se va deplasa de fiecare dată, în maximă urgență, la dumneavoastră.
Astfel, începînd cu *1 februarie*, sistemul de asistență medicală de urgență la domiciliu devine o realitate.
Un simplu telefon și **Corpo San** va fi acolo unde este nevoie de ajutor.
Vă reamintim pe scurt serviciile pe care **Corpo San** vi le oferă
NON STOP
începînd cu data de *1 februarie 1996:*
- consultații medicale la domiciliul pacientului, cu deplasare la pacient în regim de maximă urgență
- tratamente de urgență la domiciliul pacientului
- transportul și internarea pacientului în cazuri de necesitate
- analize de laborator la domiciliul bolnavului
- tratamente injectabile, intravenoase și intramusculare, la domiciliul pacientului
- eliberarea de rețete în regim compensat, precum și eliberarea altor acte medicale.

De la *1 februarie 1996,* apelați
NON STOP
Corpo San
la telefon
113.130.
SOSIM IMEDIAT!

COMPANIA DE TURISM
NET
Excursii în:
TURCIA
11.02.1996
Asigurăm transport *GERMANIA* și *FRANȚA* și asistență obținere viză pentru *FRANȚA*.
Casa Modei -mezanin
Telefon **117596**.

DR.
IORDACHE CONSTANTIN,
MEDIC PRIMAR PEDIATRU,
oferă
consultații
la domiciliul copiilor bolnavi.
Tel. **214001**.

Dr. AILIOAIE
- medic primar
- DOCTORUL FAMILIEI permanent.
Tel. ***25.11.17.***

Transport marfă și persoane cu Break Diesel, 145 lei/km.
Telefon ***129995*** sau ***141464***.

LOCURI DE MUNCĂ

■ SUT CF Iași organizează în ziua de 9.02.1996, ora 10,00, concurs pentru ocuparea a două posturi: automacaragiu; tinichigiu auto. Condiții de participare: vîrsta 30-40 ani, studii corespunzătoare, experiență în activitate, domiciliul în județul Iași. Concursul va avea loc la SUT CF Iași, Bd. Poitiers nr. 6. Telefon 136254. (340185)

■ S.C. LACTIS S.A. Iași angajează economiști cu vechime de minimum 5 ani, cu experiență în domeniul contabilității mijloacelor fixe, investiții, amortizări, analiză costuri și prețuri. Relații la telefon 132555. (74956)

■ **S.C. CENTRAL S.R.L. Iași angajează contabil și vînzător-măcelar cu experiență. Telefon 213615, 212560. (340200)**

■ **S.C. IASITEX S.A. Iași, cu sediul în str. Primăverii nr. 2, Iași, angajează prin concurs: un translator de limbă engleză-germană; un inginer constructor cu experiență; un inginer specialist în instalații-construcții. Concursul va avea loc pe data de 20.02.1996, la sediul unității. Relații suplimentare la telefon 136760/248 sau 182, între orele 7,30-15,30. (340934)**

S.C. ACK - S.R.L. PAȘCANI
organizează concurs pe data de 15.02.1996 pentru ocuparea postului de **contabil șef**.
Condiții de participare:
- studii superioare de specialitate;
- minim 5 ani vechime în contabilitate;
- cunoștințe P.C.;
- cunoștințe juridice.

Relații la telefon
032- 764363, 761033.

SC MORLUX FLORENA SRL
cu sediul în Pașcani,
angajează:
BRUTARI, PATISERI
Relații suplimentare la tel. 032/761840.

FELICITĂRI

Doamnei
ADRIANA STRACIUC
la sărbătorirea zilei de naștere, la mulți ani cu sănătate, prosperitate și fericire îi urează colegii de serviciu.

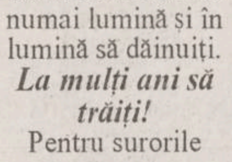

LA MULȚI ANI!

Să vă dea Domnul numai lumină și în lumină să dăinuiți.
La mulți ani să trăiți!
Pentru surorile
EUGENIA GHEȚU
și
DIDINA SPIRESCU
din partea familiei.

PIERDERI

■ **S.C. T.M.U.C.B. S.A., filiala Iași, declară nul certificatul de înmatriculare (original) J 22-1308-1991. (340199)**

■ Pierdut carnet de sănătate pe numele Roșca I. Vasile. Îl declar nul. (340203)

■ Pierdut adeverință proprietate pe numele Savin S. Ion. O declar nulă. (340201)

■ Pierdut mașină găurit marca "Black", în cutie de plastic alb, în tramvaiul 1, sîmbătă 27.01.1996. Pentru restituire sau informații ofer recompensă substanțială. Telefon 123413, 122609. (340919)

■ Pierdut certificat de înmatriculare al S.C. TOFAN IMPEX CONTRANSPORT S.R.L. București, filiala Iași. Îl declar nul. (340923)

■ Pierdut ștampile J-22-2250-1993 Iași, ale S.C. DORINGO S.R.L. Le declar nule. (340932)

■ Pierdut cod fiscal al S.C. DORINGO S.R.L. Îl declar nul. (34932)

DIVERSE

■ **Caut specialist pentru un tatuaj. Telefon 152504, după ora 20,00.**

■ S-a furat la data de 2.02.1996, între orele 17,15-17,25, din autoturismul IS-64-CES, un radiocasetofon marca "Panasonic". Mașina era parcată pe strada Împăcării, în fața blocului 839, sc. D. Mașina a fost descuiată cu chei potrivite. Cine poate da relații, care vor duce la prinderea hoțului, este rugat să sune la telefon 220123. Recompensă 100.000 lei. (340892)

■ Se aduce la cunoștința S.C. AGROCONSING S.R.L. Iași că Judecătoria Iași s-a pronunțat în dosarul nr. 1355/E/1994. Vă comunicăm dispozitivul hotărîrii: Admite în parte acțiunea formulată de reclamantul Consiliului Județean Iași, în contradictoriu cu pîrîta S.C. AGROCONSING S.R.L. Iași, cu sediul în Iași, str. Bucium nr. 80. Obligă pîrîta la plata sumei de 2.601.423 lei, cu titlu de daune și 583.397 lei cheltuieli de judecată. Respinge capetele de cerere privind revendicarea, evacuarea și plata de penalități de întîrziere. Cu apel în 15 zile de la comunicare. Pronunțată în ședință publică, azi 14.09.1995. (340917)

Mami, dacă mă iubești, întoarce-te acasă. Nu mai vreau să fiu părăsit de tine, pentru că și eu și tata te iubim mult.
Bogdan și tata.

Vă anunțăm că *biroul notarului public* **SILVIA FROST** și al *notarului public* **ZAHARIA GHEORGHE** se află pe Bd. Copou nr. 3, în **clădirea ARDAF**, lîngă DACIA FELIX.
Program:
8,30 - 16,00
sîmbătă 9,00 -13,00

Cabine de planificare familială SECS, str. Oastei 2, Iași, tel. 146613, luni-vineri, ora 9-12, 15-19.
Counseling în contracepție, consultații ginecologice, endocrinologie, sexologie, teste de sarcină. Cabinetul dispune de o largă gamă de contraceptive: Marvelon, Microgynon, Exluton, Triregol, ovul Conceptrol, pilula de a doua zi, sterilete, prezervative masculine și, noutate, prezervative feminine, spermicide de ultima generație.

Domnul **LĂCĂTUȘU Valentin, administrator al SC VALIPAN SRL** este invitat la RA CITADIN, serviciul S.A.D., cam. 121 pentru ridicarea mijloacelor fixe aflate în spațiul cu altă destinație decît locuința, situat în Iași, șos. Nicolina nr. 18, bl. 947, parter. Neprezentarea în termen de 5 zile duce la procedarea celor legale.

FILARMONICA DE STAT PLOIEȘTI
prezintă
duminică 11 februarie 1996, ora 18.oo, la Casa de Cultură a Sindicatelor Iași
SPECTACOLUL MUZICAL UMORISTIC
ȘCOALA DE CORECȚIE
cu:
- Loredana Groza
- Mihai Constantinescu
- Anastasia Lazariuc
- Draga Olteanu Matei
- Marin Moraru
- Alexandru Lulescu
- Tita Bărbulescu

Biletele se găsesc la casa sălii.

CASA DE CULTURĂ A SINDICATELOR IAȘI
deschide la 15 februarie 1996
următoarele cursuri:
1. **Dactilografie și tehnoredactare computerizată**
2. **Croitorie pentru femei**
3. **Limba engleză pentru începători**
4. **Contabilitate pentru începători.**

Relații la tel.
135158.

AGENDA OMULUI DE AFACERI

ELCOSERV SRL
- case de marcat electronice
- cîntare electronice
- calculatoare electronice
- reparații, service, consumabile

Tel./fax: 032/230205

ELCOSERV SRL
vinde:
Role de hîrtie pentru case de marcat și calculatoare de birou:
57 mm - 885 lei cu TVA
44 mm - 930 lei cu TVA
37,5 mm - 634 lei cu TVA
Tel./fax: 032/230205

DIRECT *SRL*
produce și comercializează
- antigel concentrat și preparat
- lichid de frînă
- electrolit
- tanant
- uleiuri
- degresanti
- vopsele

} pentru industria textilă și pielărie
Str. Tătărași 31, tel. 032/176335, fax 032/270321

TRANSCOM SA
efectuează
- transport auto
- reparații auto

închiriază spații de parcare
Str. Aurel Vlaicu 54, tel./fax 173636, 173078

ȘANTIER NR. 9 INSTALAȚII SA Iași
lansează construcția de locuințe cu plata în rate eșalonate pe termen de 15 ani cu dobînda de 15% pe an.
Str. N. Iorga nr. 26A, et. I, cam. 25-28, Tel/Fax: 133073
Contact: Hogaș Constantin - director

RATINEX SA - FILIALA IAȘI
execută lucrări de deratizare și dezinfecție pentru agenți economici și persoane particulare cu următoarele tarife:

AGENȚI ECONOMICI	PERSOANE PARTICULARE
dezinsectie - 35 lei ÷ 51 lei	dezinsectie - 15.000 lei/cameră
deratizare - 15 lei ÷ 19 lei	deratizare - cutii 1/2 kg - 2500 lei/buc

Str. Păcurari nr. 66, tel. 032/112817

ED&F MAN ZAHĂR PRODUCT SRL
vinde en gros
- zahăr rafinat la saci de 50kg

Prețuri avantajoase !!!
Roman, str. N. Titulescu, bl. 14, sc. C, et. 2, ap. 78, tel./fax 033/733532
Contact: cl. Dan Petrea

CD CENTER
- CD AUDIO - 15.000 lei/buc. peste 100 titluri
- CD-ROM-uri import USA Enciclopedii, jocuri, soft, medicină...
- Diskete 3,5" cu jocuri - 4000 lei/buc.

VÎNZĂRI ȘI ÎNCHIRIERI
Hotel TRAIAN, camera 135, tel. 143330/135
Program zilnic: 10,00 - 20,00

AUTO - TECHNIC
oferă la cele mai mici prețuri
✓CALCULATOARE
✓IMPRIMANTE
✓CONSUMABILE
✓PROGRAME CONTABILITATE
Asigură garanție și service.

Iași	Suceava
str. V. Stroiescu nr. 10	Bd. G. Enescu, bl. GZ 3, sc. C, ap. 1
tel/fax 032-21.31.01.	tel/fax 030-21.68.64

SCR MOLDOVA SA
fostă ICRA
Primește **cupoane nominative** și **certificate de proprietate** prin subcentrul de înscriere la sediul societății din Calea Chișinăului nr. 35 (lîngă PANGRAN - CIMP IAȘI) în zona industrială, între orele 10-15, tel. 137770, 137780.
Persoanele care depun pentru SCR MOLDOVA SA IAȘI nu plătesc taxa de depunere de 2000 lei.

Agenția de turism "TOTEM" Iași
CASA TINERETULUI - IAȘI; Telefon 032-213545
ITALIA - FRANȚA 438 USD
OFERTĂ PROMOȚIONALĂ

EXCEPȚIONAL ! doar prin ELECTRONIC RESEARCH CENTER
486 DX4/100 Mhz Intel
4MB RAM, Color Monitor 14"LR
850 MB HDD, SVGA 512 KB
numai: **2.949.000 lei**
Grăbiți-vă, stoc limitat ! tel: 271058

ETNIS SRL
Partener comercial al firmei germane Vaillant, pentru zona Moldova, vă oferă
Centrale și cazane pentru încălzit
- pe combustibil lichid sau gaz
- electrice

Asigurăm: montaj, service și garanție 3 ani.
Produsele se vînd și cu plata în 6 rate lunare.
Str. N. Iorga nr. 7D, bl. F5, tel. 230113, fax 232690

OPTICA 34
vă oferă
✓ **consultații oftalmologice cu medic la combină oftalmologică de mare precizie** ✓ **ochelari după rețeta prescrisă** ✓ **toate tipurile de lentile, indigene și din import - renumitele lentile Zeiss.**
Servicii de calitate la prețuri avantajoase!
Foarte multă amabilitate!
Atenție: sînt două unități Optica alăturate, dar, numai OPTICA 34 vă oferă aceste servicii!
Sos. Păcurari, bl. 557, tel. 164062

PROFAMILIA
oferă
analize de laborator
(hematologie, biochimie, bacteriologie)
Str. Chișinăului nr. 11C, sc. D, parter, tel. 230431
Contact: Dr. Emil Ghiorghiță, Director

SERVICE AUTO - la toate tipurile de mașini prin **KRADON GROUP**
VINDE CONSUMABILE **BOSCH**:
- baterii auto - garanție 2 ani
- filtre aer, ulei, combustibil
- bujii
- curele distribuție
- duze
- platine

Aduce la comandă piese auto import.
Program: 9^{00}-18^{00}
Ștr. Rampei nr. 18-20 (în spatele pieței Dacia)

PAPER DRAGON
vă oferă en gros la cele mai mici prețuri:
- caiete școlare de toate tipurile;
- hîrtie offset (gramaj 60; 70; 80 g/m2);
- hîrtie de ambalaj;
- hîrtie de scris;
- agende, dosare și registre, notesuri, blocuri de corespondență, plicuri;
- toată gama de documente tipizate

Sucursala Iași - Bd. Copou nr. 7, tel/fax: 032/214033

FLEXAL
execută la comandă
jaluzele orizontale din aluminiu cu lățimea lamelei de 22 mm.
Finețe, calitate, confort.
Iași, str. M. Varlaam nr. 5, tel. 032/233298.

SAXON'S
- ȘTAMPILE EXPRES
- CĂRȚI DE VIZITĂ DE LUX
- ECUSOANE PLASTIFIATE
- PANOURI LUMINOASE

Str. V. Lupu nr. 122, bloc B6, sc. C - parter
Tel./Fax: **175217**

Societatea medicală VARARU- CASTEL
- **obstetrică-ginecologie**

conf. dr. Anton Cristina, dr. Cărăuleanu Magda
dr. Dămăceanu Doina, dr. Vararu Diodor
- **tratamente injectabile**

B-dul Alexandru cel Bun nr. 8, bl. 1205, sc. A, parter
(capăt autobuz nr. 28) tel. 214318, 158982, 113787

APELAȚI CU ÎNCREDERE LA SERVICIILE TAXIURILOR DE STAT
TAXICOM
Taxiurile noastre pot fi recunoscute cu ușurință datorită casetelor "MONITORUL" pe care NUMAI NOI le avem.
OFERIM RAPIDITATE, CONFORT ȘI CELE MAI MICI PREȚURI PE KILOMETRU
S.C. TAXICOM S.A. IAȘI
va practica următoarele tarife unice pentru efectuarea serviciilor sale după cum urmează:
- Taximetre: pornirea - 50 lei, tarif - 750 lei/km și staționare - 5000 lei pe oră.
- Furgonete Dacia: pornirea - 100 lei, tarif - 900 lei/km și staționare - 8000 lei/oră.
- Furgonete ARO+TV: pornirea - 100 lei/km și staționare - 8000 lei/oră.
- Camioane: pornirea - 100 lei, tarif - 1100 lei/km și staționare 8000 lei/oră.

Menționăm că unitatea noastră practică aceleași tarife pe timp de zi, pe timp de noapte și duminici și sărbători legale.

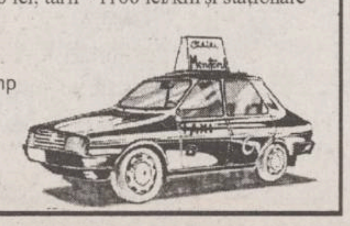

Tel. 953
sau 146593

MOLDODERM S.R.L.
specializată în:
1. cojocărie - recondiționări
2. confecții de orice tip
3. blănărie fină
4. vopsitorie piei și haine din blană
5. tăbăcărie de orice fel

vă așteaptă!
Str. Dragoș Vodă nr. 29 Tătărași Nord
Tel. 177550

S.C.T. MOLDOVA S.A. Iași
desface o gamă largă de produse de cofetărie și patiserie de o calitate deosebită, la prețuri avantajoase prin restaurantele MOLDOVA, TRAIAN, UNIREA și IAȘUL executate în laboratoarele proprii.
Primim comenzi pentru diverse ocazii în cantități nelimitate.
Relații suplimentare la telefoanele: Moldova - **142225**, Traian - **143330**, Unirea - **142110**, Iașul - **116559**.

HOROSCOP

BERBEC

(21 mart. - 20 apr.):

Ușile vi se deschid cu ușurință, nu e nevoie să depuneți prea multă stăruință. Dacă puteți împușca doi iepuri dintr-o singură lovitură, de ce să n-o faceți?

TAUR

(21 apr. - 20 mai):

Scăderea interesului pentru problemele profesionale vă poate afecta statutul. Dacă nu aveți dispoziția necesară pentru a face față problemelor, simulați.

GEMENI

(21 mai - 21 iun.):

Complicațiile ivite nu trebuie să vă îndepărteze de obiectivul urmărit. Multe din ele se vor rezolva de la sine, nu trebuie să vă bateți capul cu ele.

RAC

(22 iun. - 22 iul.):

Relațiile vă pot fi de ajutor, dacă știți să le folosiți atît cît trebuie. Nu apăsați prea mult pe pedala sentimentală, s-ar putea să primiți un răspuns agresiv.

LEU

(23 iul. - 22 aug.):

Dacă nu scăpați din mînă coordonarea acestei afaceri, totul este ca și rezolvat. Concentrați-vă, însă, asupra unui aspect esențial, nu vă pierdeți în amănunte.

FECIOARĂ

(23 aug. - 22 sept.):

Randamentul ceva mai scăzut se datorează căderii psihice pe care nu o puteți controla. Evitați mărunțișurile sîcîitoare și căutați o companie plăcută.

BALANȚĂ

(23 sept. - 22 oct.):

Dacă propunerea care vi se face are spirit de aventură, puteți renunța la ce v-ați planificat. O schimbare de decor nu strică niciodată.

SCORPION

(23 oct. - 21 nov.):

Tensiunile familiale ar putea crește datorită unor optici diferite. Nu trebuie să insistați prea mult pe partea practică a "afacerilor".

SĂGETĂTOR

(22 nov. - 21 dec.):

Nu aveți motive să dați înapoi, singura grijă este să vă menajați forțele, pentru a rezista pînă la capăt. Un prieten vă va întinde o mînă salvatoare.

CAPRICORN

(22 dec. - 19 ian.):

Aveți tendința de a vă ascunde după deget în fața unor argumente solide. Orgoliul nu are ce căuta în această dispută al cărei obiect e de principiu.

VĂRSĂTOR

(20 ian. - 18 febr.):

Mijloacele la care recurgeți contează mai puțin, dacă ele nu calcă regula jocului. Nu vă trebuie prea multă eleganță pentru aceasta, e destulă eficiența.

PEȘTI

(19 febr. - 20 mart.):

Ceea ce părea să fie doar o glumă a început să semene deja a umor negru. Ar fi momentul să luați lucrurile în serios, fără, însă a cădea în cealaltă pantă

LEGENDA:

- vă paște ghinionul;

- prudența e mama înțelepciunii;

- n-aveți nimic de pierdut;

- sansa vă surîde

Ziua în care muzica a murit

"The Day That Music Dies" - "Ziua în care muzica a murit" este ***3 februarie 1959.*** În acea zi, lîngă Ames, în statul american Iowa s-a prăbușit un mic avion avîndu-i la bord pe ***Buddy Holly, Ritchie Valens*** și ***Big Bopper***, precum și pilotul, un băiat de 21 de ani. Dar să recapitulăm puțin: la începutul lui 1959, Buddy Holly, ajuns deja o mare vedetă, împreună cu grupul său de acompaniament alcătuit din ***Tommy Allsup, Waylon Jennings și Charlie Bunch,*** se afla în turneu în vestul Statelor Unite. În același turneu, pe afiș mai figurau și Ritchie Valens și Big Bopper (pe numele său real de J.P. Richardson). Între orașele în care erau programate spectacolele, artiștii călătoreau cu autobuzul, înghețînd și istovindu-se pe drum. Ajunși în Clear Lake, Iowa, după spectacol, Holly, Allsup și Jennings s-au decis să închirieze un mic avion pentru a mai scurta viitorul drum către Fargo, statul North Dakota. Ar fi reușit astfel să se odihnească puțin înainte de viitorul concert. Înainte de a urca în avion, lista pasagerilor s-a schimbat. Big Bopper nu se simțea prea bine și l-a rugat pe Jennings să îi cedeze locul. Ritchie Valens și Tommy Allsup au dat cu banul pentru celălalt loc. A cîștigat - dacă se poate spune așa - Valens. Allsup și Jennings au rămas în autobuz iar avionul, pilotat de Roger Peterson a decolat de pe aeroportul din Mason City. Foarte curînd s-a prăbușit, toți pasagerii pierzîndu-și viața.

"I was a lonely teenage bouncin' buck
With a pink carnation and a pick-up truck
But I knew I was out of luck
The Day that music dies."

Acestea sînt cîteva din versurile unui cîntec portret dedicat lui Buddy Holly în 1971, compus și interpretat de Don McLean. Cîntecul este ***"American Pie"*** și după cum spune chiar el, Don McLean era un adolescent singuratic și visător care a înțeles că este fără noroc în ziua în care muzica a murit". Dar cine a fost Buddy Holly, cît a fost el de important în dezvoltarea viitoare a rockului, dacă ziua morții sale a însemnat pentru mulți americani sfîrșitul unei epoci?

Buddy Holly s-a născut la Lubbock, Texas la 7 septembrie 1936. Se numea de fapt ***Charles Hardin Holley*** și, în adolescență a început să cînte country. Era cel mai mic din familie (mai avea 3 frați) și părinții i-au încurajat aptitudinile muzicale încă de la 4 ani cînd a învățat să cînte la pian și la vioară. La 7 ani trece la chitară și învață să cînte piese aflate în colecția de discuri (pe 78 de turații) a familiei, colecție care includea mari artiști de country ca Jimmie Rodgers și The Carter Family.

În 1954 avea deja o oarecare reputație de cîntăreț country în cluburile din sud-estul Americii. În 1956 casa de discuri DECCA lansează cîteva single-uri cu Buddy Holley cîntînd rockabilly dar ele nu au succes și contractul se reziliază. Pe acest prim contract, din greșeală este omisă litera "e" din numele lui Buddy (Holley) și acesta "păstrează" greșeala de-a lungul carierei sale. Tot în 1956, Holly, împreună cu Jerry Allison (baterie), Nicky Sullivan (chitară) și Joe Mauldin (bass) formează o formație pe care după ce se gîndesc să o numească Beetles se decid la titulatura ***"Crickets"***. (Mai tîrziu, "fabuloșii" din Liverpool aveau să aleagă numele Beatles ca un omagiu adus grupului Crickets). Reușesc, ajutați de managerul Joe Clovis, să înregistreze în 1957 un alt single: ***"That'll Be The Day".*** Piesa a ajuns pe locul I în clasamentul revistei Billboard și le-a adus un alt contract cu DECCA. După cum spunea Buddy Holly; ***"Ne-au dat afară pe ușa din față și am intrat pe cea din spate".*** Au urmat alte multe succese de clasament în 1957 și 1958 și un hit al lui Buddy Holly solo: ***"Peggy Sue"***. Turneul englez din 1958 al celor de la The Crickets a reprezentat un eveniment national și mulți tineri aspiranți la cariera de cîntăreți rock au "luat notițe" la spectacole, de la stilul chitaristic al lui Holly. Acest stil, denumit ***"Brush & Broom"*** era inspirat din country și era plin de "atmosfera blues" gen Jimmie Rodgers Leadbelly".

În vara lui 1958 Holly se desparte definitiv de The Crickets, se căsătorește cu Marie Elena Santiago (născută în Puerto Rico) și se stabilește în Greenwich Village, New York. Imediat după dispariția sa fizică au urmat numeroase albume cu înregistrări de ale sale, sau dedicate lui de către alți artiști. La 29 ianuarie anul acesta s-a lansat un ultim astfel de album cuprinzînd "***Peggy Sue Got Married"*** (vocea lui Holly a fost mixată electronic cu cele ale membrilor originali ai grupului "The Hollies") și alte piese Buddy Holly în interpretări celebre: Mark Knopfler, Dave Edmunds, Steve Earle, The Band.

Să mai spunem ceva și despre ceilalți doi artiști dispăruți la 3 februarie 1959. ***Ritchie Valens*** s-a născut în Pacoima, California la 13 mai 1942. Cele mai mari succese ale sale au fost ***"Come On, Let's Go"*** (unul din primele single-uri), ***"Donna"*** (dedicat iubitei) și ***"La Bamba"*** (adaptarea unei piese populare latino-americane). ***"The Big Bopper"*** alias Jiles P. Richardson, s-a născut (la 24 octombrie 1930) și a crescut într-un mic orășel din Texas. A început să cînte country dar la mijlocul anilor '50 a trecut și el la rockabilly și rock'n roll. Printre cîntecele sale celebre amintim ***"Chantilly Lace"*** și ***"Running Bear".*** Ambele au ajuns hituri în alte interpretări: Jerry Lee Lewis și Carl Perkins.

Au trecut mai bine de 36 de ani de la ziua neagră a accidentului în care a dispărut Buddy Holly. Spiritul său a continuat să existe în cariera unor alți artiști ca The Beatles (Lennon era obsedat de "sunetul" Buddy Holly), The Rolling Stones, The Hollies sau The Animals. **(Alexandru LEONTIEȘ, Radio Nord-Est)**

Buddy Holly si formația sa, The Crickets (în medalion)

Membrii grupului HOLLIES (Graham Nash, Allan Clarke și Tony Hicks) înregistrînd "Peggy Sue" în studioul ABBEY ROAD din Liverpool

CINEMATOGRAFUL DE ARTĂ

Zoltan Fabri

Caruselul (Kerhinta)

Talentul, întotdeauna înnăscut, există, ca atare, numai dacă se finalizează, prin gest creator, în act creator. Putem discuta despre talent, fără a fi capabili să-l prindem într-o formulă științifică. Ne scapă, ca tot ceea ce este misterios, straniu. Putem începe o discuție despre cîtă inteligență este într-un talent, sau cîtă fantezie, sau cîtă putere de analiză, sau de sinteză. Dar mai este ceva care, condiționîndu-l, stimulîndu-l, se contopește cu cu talentul. Și acel ceva este premiza morală, sînt principiile morale. Orice compromis pe care îl face deținătorul talentului, înseamnă, inevitabil, începutul scăderii forței acestuia, începutul compromiterii acestuia. Altfel spus, înseamnă că el, talentul, a fost o părere, o impresie, o mască O puternică personalitate creatoare este regizorul maghiar ***Zoltan Fabri*** (Budapesta, 15 octombrie 1917). După terminarea studiilor medii joacă teatru, cîștigă unele concursuri de pictură, de desen, de sculptură și de actorie. După obținerea diplomei de bacalaureat urmează trei ani la Academia de Arte Figurative și absolvă cursurile Academiei de Arte Teatrale și Cinematografice, devenind laureat în actorie și scenografie și regizor de teatru, în 1941. În 1942 regizează spectacole cu piese din dramaturgia lui Jean Giraudoux, Molière și Shakespeare, interpretînd și unele roluri. Între 1945-1948 este regizor și scenograf la Teatrul Artistic; în 1948 întorcîndu-se la Teatrul Național din Budapesta, iar în 1949 fiind numit director al Teatrului Tineretului.

În cinematografie debutează ca scenarist în 1941 cu scenariul ***"Insula"*** care, însă, nu a fost finalizat în film. După ce în 1950 este numit director al Casei Cinematografice ***"Hunnia",*** în 1951 debutează, în colaborare cu Imre Jeney, cu filmul ***"Colonie subterană".*** Ca regizor plin debutează în 1953 cu ***"Furtuna"***. Dar primul succes, bineînțeles, ca valoare, îl obține în 1954 cu filmul ***"Paisprezece vieți",*** Premiul pentru regie, Karlovy Vary, un film despre niste mineri imobilizați într-o galerie subterană. Desigur, este aluzie la colectivitatea prinsă într-un sistem totalitar. Autor a peste 20 de filme, inegale, două coproducții Ungaria-SUA, eșecuri, le amintesc pe cele mai valoroase: ***"Profesorul Hannibal"*** (1956), Premiul principal, Karlovy Vary și Premiul pentru interpretare (Ernö Szabo), Varșovia, este o tragicomedie, un apolog cu implicații politice; ***"Două reprize în iad"*** (1961), Premiul criticii, Boston și o diplomă, Mar del Plata, tot o tragicomedie, despre bestialitatea temnicerilor naziști, într-un lagăr de prizonieri maghiari, despre cruzimea și stupiditatea subofițerilor fasciști maghiari; ***"Douăzeci de ore"*** (1965), după romanul lui Ferenc Santa, Marele premiu, Moscova și Premiul Fipresci, Veneția, despre conflictele sociale din Ungaria postbelică, despre contradicțiile din perioada "cultului personalității"; ***"Post sezon"*** (1967), un film despre un om născut într-o ambianță de violență. Un strălucit rol realizează în filmul lui Peter Bacso, ***"Martorul"*** (1970), rolul unui ministru care devine victima unui proces înscenat în timpul "cultului personalității".

Un regizor cu accente de originalitate, fin observator, fin analist, atacînd direct sau aluziv cele mai dificile aspecte ale Ungariei sau ale lumii contemporane. Esența poeticii sale el însuși a caracterizat-o foarte bine, este vorba de înalta și necesara moralitate care trebuie să însoțească orice talent, orice operă de artă: ***"Urăsc epocile în care omul este constrîns să se facă sfînt, martir sau erou pentru a rămîne om".***

Filmul ***"Caruselul"*** (1956), cunoscut la noi și sub titlul "Călușeii", are și Erich von Stroheim un film "Călușeii" (1923), primul mare succes international al "Școlii Cinematografice Maghiare", după 1950, este o variantă, cu o cuceritoare culoare locală, a general și etern umanei tragedii a "cuplului erotic". Iubirea, fericită și nefericită, dintre un tînăr, fiu de colectiviști, și o tînără, fiica unor burghezi. Dar ceea ce este extraordinar, aici, este smulgerea acestei teme "realismului socialist", unei tratări schematice. Ceea ce face în toate filmele sale. Deci, Zoltan Fabri, prin filmele sale, dovedește a fi un spirit lucid, polemic, nonconformist. Mari Torocsik, încă studentă în acest rol, prin invenție actoricească, prin dezinvoltură și feminitate a cucerit un larg public. Filmul este o variantă modernă și foarte ungurească a dramei "cuplului erotic", posibil de urmărit de la începuturile lumii, prin Platon, prin Biblie și, mereu, prin sublima tragedie shakespeareană, "Romeo și Julieta". **(Mircea DUMITRESCU)**

ȘTIRI muzicale

- Lansări de discuri la 6 februarie pe piața americană: ***"Tennesse Moon"*** - Neil Diamond (Columbia), ***"Loved Ones"*** - Ellis Marsallis (Columbia), ***"Live in Vienna"*** - Alvin Lee (Viceroy), ***"Muirwoods Suite"*** - George Duke (Warner Bros), ***"The Promise"*** - John McLaughlin (Verve), "***Mr. Wrong"*** - Soundtrade (Hollywood), ***"1996 Grammy Nominees"*** (Columbia).

- Albumul "1996 Grammy Nominees" reprezintă o a doua colecție cuprinzînd cîntece nominalizate pentru premiile Academiei Americane de artă. Se regăsesc pe album ***"Gangsta's Paradise"*** (Coolio), ***"Kiss from a Rose"*** (Seal) și ***"One Sweet Day"*** (Mariah Carey & Boyz II Men)

- 6 Februarie marchează ziua de naștere a celui ce a fost numit "King of jamaican Reggae": ***Bob Marley***. Acesta s-a născut în 1945 la Rhoden Hall, St. Ann Jamaica. Alte surse de informații notează data nașterii la 6 aprilie. Tatăl său era un militar britanic iar mama o jamaicană. În 1965, Marley fondează "The Wailers", grup care va populariza muzica reggae pe întreaga planetă. În grupul "The Wailers" au cîntat de-a lungul timpului Peter Tosh, Earl Smith, Carlton Barrett și alți "reggae artists". Cele mai celebre cîntece ale lui Marley sînt: ***"No Woman No Cry", "One Love", "Could You Be Loved"*** și ***"I Shot the Sheriff".*** Ultima piesă a ajuns pe locul 1 în clasamentele americane în 1974 în interpretarea lui Eric Clapton. La 11 mai 1981, la 36 de ani Bob Marley moare de cancer.

- În aprilie, compania Emi Latin va lansa un album intitulat ***"Voces Unidas"*** un proiect dedicat Jocurilor Olimpice de vară de la Atlanta. Sînt prezenți cu cîntece: Gloria Estefan, Placido Domingo, Julio Iglesias și Jon Secada. Primul extras pe single este o piesă interpretată în grup și "intitulată***" Puedes Llegar".***
(ALEXANDRU LEONTIEȘ)

BILLBOARD TOP TEN

Februarie 1, 1996

1. **"One Sweet Day"** - Mariah Carey & Boyz II Men
2. **"Exhale (Shoop Shoop)"** - Whitney Houston
3. **"Missing"** - Everything But the Girl
4. **"One Of Us"** - Joan Osborne
5. **"Hey Lover"** - L.L. Cool J
6. **"Not Gon' Cry"** - Mary J. Blige
7. **"Name"** - Goo Goo Dolls
8. **"Be My Lover"** - La Bouche
9. **"Nobody Knows"** - The Tony Rich Project
10. **"Breakfast at Tiffany's"** - Deep Blue Something

Filmele acestei săptămîni

"Vizitatorii"
Producție Franța, 1992.
Comedie cu Christian Clavier, Jean Reno.
Premieră.
Cinema"Victoria"
(Telefon. 112502)
ora 9.00 - **900 lei**
orele: 11.00; 13.00; 15.00; 17.00; 17.00
- 1800 lei

"Suspecți de serviciu"
Producție SUA, 1995.
Thriller polițist cu Stephen Baldwin, Gabriel Byrne, Kevin Pollack.
Cinema "Republica"
(Telefon: 114327)
ora 9,00 - **900 lei**
orele: 11,00; 13,00; 15.00; 17,00; 19,00 -
1800 lei

"Nouă luni"
Producție SUA1995.
Comedie cu Hugh Grant, Juliane Moore, Robin Williams.
Cinema "Copou"
(Telefon: 145738)
ora 9.00 - **700 lei**
orele 11.00; 13.00; 15,00; 17,00 - **1300 lei**

"Don Juan de Marco"
Producție SUA 1994.
19.00 - **1300 lei**

"Timecop - Răfuială dincolo de moarte".
Producție SUA 1994.
Thriller Jean Claude Van Damme
Cinema "Dacia"
(Telefon: 164740).
ora 9,00 - **500 lei**
orele: 11.00; 13.00; 15,00; 17.00
1000 lei
"Elisa"
Producție Franța 1994
Dramă
19.00 - **1000 lei**

INTEGRAMA ZILEI

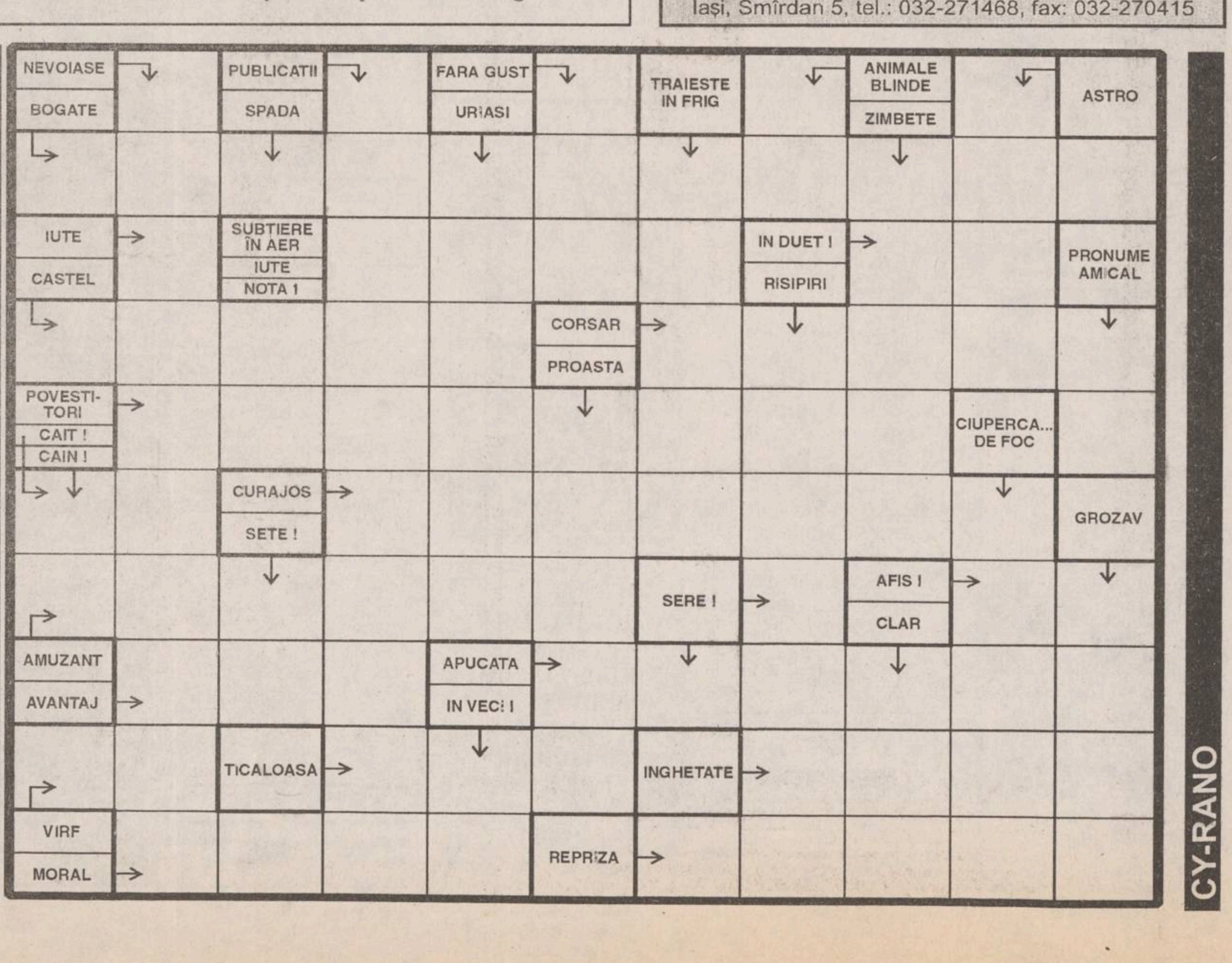

CY-RANO

fabrica de ambalaje
MULTICOLOR
Printing & Packages S.A.
cutii din carton duplex
etichete în orice forme și dimensiuni
postere, mape de prezentare, prospecte, pliante, calendare
copertă de carte
UNIVERSUL CULORILOR
CALITATEA PE CARE O ASTEPTATI DEMULT !
Iași, Smîrdan 5, tel.: 032-271468, fax: 032-270415

MONITORUL INTERN

După mai multe amînări

Comisia "Decembrie '89" își va depune raportul în 25 martie

Biroul Permanent al Senatului a aprobat, ieri, cererea Comisiei "Decembrie '89" de prelungire a termenului de depunere a raportului pînă în 25 martie. Valentin Gabrielescu **(foto)**, președintele Comisiei, a precizat, în motivarea cererii, că raportul este finalizat, dar că este nevoie de timp pentru redactarea lui. Termenul la care trebuia depus acest dosar era 5 februarie.

Ovidiu Ioan Muntean nu cedează

Nu există motive pentru rezilierea contractului de manager la Rom Telecom

Managerul Rom Telecom, Ovidiu Ioan Muntean, consideră că, rezilierea contractului său de manager al regiei nu poate fi făcută decît prin hotărîre judecătorească. Ovidiu Ioan Muntean consideră că, "în situația în care a semnat un contract de management, în condiții perfect legale, acesta nu mai poate fi reziliat decît prin hotărîre judecătorească, cu atît mai mult cu cît pînă în prezent nu a întreprins nici o acțiune care să contravină prevederilor contractului în derulare", se arată într-un comunicat remis, ieri, agenției MEDIAFAX de serviciul pentru relațiile cu mass-media al Rom Telecom. Afirmațiile managerului Rom Telecom constituie o reacție la informațiile de presă potrivit cărora ministrul interimar al Comunicațiilor, Mircea Coșea, ar urma să examineze oportunitatea organizării unui nou concurs de manager la Rom Telecom.

Un nihilist total

Cerveni dorește clarificarea "speculațiilor" privind o colaborare a CDR cu PD sau PDSR

Președintele PNL-CD, Niculae Cerveni **(foto)**, a declarat, ieri, că formațiunea sa politică a cerut convocarea Consiliului CDR pentru a fi clarificate "speculațiile contradictorii" apărute în presă, potrivit cărora CDR ar dori o colaborare cu PDSR sau cu PD. Cerveni a afirmat că sistemul de a nu avea încredere în propriile forțe este extrem de nociv. "Convenția Democratică trebuie să aibă sentimentul că va câștiga alegerile și să lupte", a opinat liderul PNL-CD. El a menționat că singura posibilitate ce trebuie realizată în cadrul întregii Opoziții ar fi un pact de neagresiune. Convocarea Consiliului CDR a fost cerută, mai întîi, de președintele AFDPR, Ticu Dumitrescu, pe motiv că PNȚCD ar trebui să explice de ce a acceptat întîlnirea de la Cotroceni, din 29 ianuarie, în condițiile în care un partid din cadrul CDR (PNL-CD) nu a fost invitat. Ulterior, și PNL-CD a solicitat convocarea Consiliului CDR, menționîndu-se faptul că acest lucru trebuia să se facă lunar. Ultimii care au cerut întîlnirea Consiliului CDR au fost liderii PNL, care au criticat declarațiile președintelui PNȚCD, Ion Diaconescu, privind o eventuală susținere în turul doi al viitoarelor alegeri, inclusiv cele prezidențiale, a candidaților Partidului Democrat.

Stîrnind iritarea Poliției

Șeful compartimentului de credite din cadrul SAFI va fi cercetat în stare de libertate

Curtea de Apel București a dispus, ieri, punerea în libertate a lui Sorin Mahika, șeful compartimentului de acordare a creditelor din cadrul SAFI, cu interdicția de a părăsi Bucureștiul. Funcționarul SAFI a fost arestat pe 19 ianuarie a.c., sub acuzațiile de înșelăciune, instigare la complicitate, la fals și uz de fals. Poliția susține că Mahika i-ar fi acordat un credit omului de afaceri Gheorghe Dragodan, pentru firma Mădălina SRL, în condițiile în care această firmă avea o situație financiară necorespunzătoare. Poliția afirmă, de asemenea, că datele din balanța contabilă a firmei, prezentate o dată cu cererea pentru acordarea creditului, au fost falsificate cu concursul lui Mahika. Avocatul lui Sorin Mahika a formulat o plîngere împotriva ordonanței de reținere a clientului său, pe care instanța Tribunalului București a respins-o. Paul Vărzaru, apărătorul funcționarului SAFI, a contestat, ieri, decizia Tribunalului București la Curtea de Apel București, magistrații acestuia hotărînd ca Sorin Mahika să fie cercetat în stare de libertate.

În urma grevei declanșate de circa 3500 de salariați

RODAE AUTOMOBILE și-a încetat activitatea

■ *ziariștii de la "Gazeta de Sud" din Craiova relatează în exclusivitate pentru cititorii MONITORULUI desfășurarea conflictului dintre sindicat și conducere*

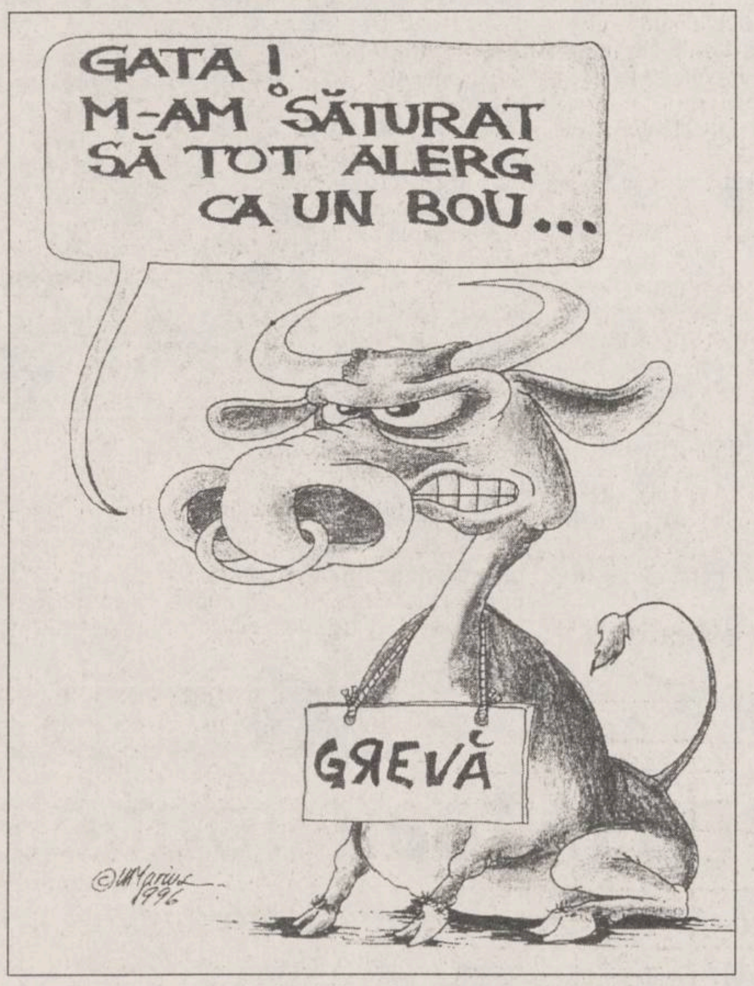

Așa cum au promis cu două zile în urmă, cînd au declanșat greva de avertisment de 24 de ore, salariații de la ***RODAE AUTOMOBILE SA*** - Craiova au intrat, de ieri, de la ora 10, în grevă generală. Negocierile care au avut loc, între timp, între patronat și conducerile celor două sindicate din cadrul societății RODAE AUTOMOBILE cer în continuare majorarea diurnei pentru muncitorii trimiși la specializare în ***Coreea de Sud*** începînd de la mijlocul anului 1995 și reactualizarea salariilor, conform cursului actual leu-dolar.

În jurul orelor 10,30, circa 3500 de salariați s-au adunat într-o hală a întreprinderii, unde s-a desfășurat mitingul ce a marcat începutul acțiunii de protest. În timp ce liderul Sindicatului Liber Rodae Automobile, ***Marian Miclici*** prezenta muncitorilor motivele grevei și opinia patronatului, el a fost întrerupt de mai multe ori de lozinci ca: ***"Jos cu Castravete", "Hoții", "Jos cu Gogoneață", "Castraveți și Gogonele - noi ne-am săturat de ele".*** Castravete este numele directorului financiar al societății, căruia greviștii îi cereau demisia încă de acum trei zile, fiind acuzat de "grave nereguli financiare".

Modelul sud-coreean în materie de grevă se pare că le-a folosit salariaților de la RODAE AUTOMOBILE, mare parte dintre ei asistînd la o grevă similară în Coreea, la concernul DAEWOO. ***"În primele două săptămîni, am prins și o grevă generală a lor"*** - declara, ieri, cotidianului ***"Gazeta de Sud",*** din Craiova, ***Stan Voinescu,*** unul dintre greviștii de la RODAE.

"Solicitau reducerea săptămînii de lucru cu două ore. În primele 2-3 zile, stăteau toți pe jos și cîntau. După asta au venit legați la cap, purtînd în mîini pancarte și steaguri. Nu mai cîntau! Strigau întruna lozinci. Dacă încerca vreunul dintre ei să spargă greva, îl linșau. Erau foarte uniți și disciplinați, ca la armată, cu tobe, cu steaguri. Au obținut o oră, iar anul acesta li s-a acordat și cea de-a doua oră în scurtarea programului. Pe noi ne țineau ascunși să nu vedem, să nu învățăm astfel de obiceiuri de-ale lor. La acea grevă, DAEWOO a pierdut foarte mult în cele două săptămîni, ținînd cont de cadența producției, 2-3.000 de mașini pe zi" - a mai declarat grevistul de la RODAE AUTOMOBILE SA, din Craiova.

Conducerea întreprinderii a solicitat amînarea grevei generale pînă vineri, dar sindicaliștii nu au acceptat.

"La cererea de reactualizarea cu 40-42% a salariilor, patronatul a spus inițial «0%», revenind apoi cu o reactualizare de 22%. Directorul financiar a motivat că nu există bani. În urma unui calcul sumar, cheltuielile întreprinderii ar crește doar cu 1,37% prin reactualizarea salariilor. Nu credem că prin aceasta întreprinderea ar intra în faliment" - afirmă liderul sindical, Marian Miclici.

În legătură cu majorarea diurnei la nivelul celei prevăzute într-o hotărîre de guvern privind diurna acordată cetățenilor români care lucrează în străinătate, opiniile salariaților și cele ale patronatului rămîn divergente. Directorul general, ***Liviu Tănăsescu*** afirmă că HG 518 nu obligă, ci recomandă întreprinderilor acordarea unei diurne de 18,5 dolari pe zi, așa cum cer greviștii. Patronatul a acceptat mărirea doar cu 1 dolar pe zi în plus, respectiv 7,5 dolari. Din declarațiile mai multor muncitori, care au lucrat în Coreea, rezultă că nivelul diurnei era pe departe insuficient. Conform contractului semnat de muncitori, programul de lucru era de 8 ore și 2 ore suplimentare. Diurna acordată era de 3 dolari pe zi, echivalentul a două beri. ***"Ne-am dus ca milogii. Coreenii, cînd au văzut cum stăm cu salopetele, ne-au dat din milă 3-4 rînduri de echipamente de protecție de la ei"*** - declara ieri ***Sorin Mihalcea,*** unul dintre greviști. ***"Ne dădeau lunar cîte 100 dolari. Programul de lucru era de 12 ore pe zi, de la 8,30 la 20,30. Munceam cot la cot cu coreenii. Nu s-a ținut cont de meserii"*** - afirmă ***Constantin Grecu.***

Liderul sindical, Marian Miclici, completează tabloul: ***"Nu avem informații sigure, dar se pare că acolo se întîmplă următorul fenomen: mulți salariați coreeni sînt trimiși în Japonia la specializare. Locul lor pe perioada respectivă este luat de către salariați români, în fapt nefiind vorba de nici o specializare a acestora".*** Patronatul de la RODAE AUTOMOBILE continuă să întocmească liste cu muncitori care ar putea fi selectați pentru noi deplasări în Coreea. În cadrul mitingului de ieri, liderii sindicali au făcut apel către muncitori să refuze deplasarea în Coreea, pînă la acceptarea de către patronat a diurnei propuse.

Directorul ***Liviu Tănăsescu*** neagă însă o parte dintre speculațiile și declarațiile greviștilor. **(Pavel LUCESCU)**

Astăzi, deputații vor dezbate viitorul administrației locale

■ *bătălia principală se va da asupra modului în care vor fi aleși primarii și viceprimarii*

Dumitru Pîslaru nu crede că deputații vor opta pentru alegerea primarului în tandem cu viceprimarul

Camera Deputaților va dezbate astăzi, în plen, proiectul de ***Lege pentru modificarea și completarea Legii administrației publice locale nr. 69/1991*** și proiectul de ***Lege pentru modificarea și completarea Legii alegerilor locale nr. 70/1991.***

Principalele modificări aduse legilor menționate privesc tandemul primar-viceprimar, în cazul Legii nr. 70 și reducerea numărului de consilieri locali și județeni, în cazul Legii nr. 69.

Dezbaterile se anunță a fi furtunoase, mai ales în cazul proiectului Legii alegerilor locale. ***PDSR,*** care în Senat votase pentru tandemul primar-viceprimar, recunoaște că această prevedere poate fi ușor considerată neconstituțională.

"Constituția spune că alegerile sînt de senatori, deputați și primari, nu și de viceprimari. Mă tem că un asemenea sistem să nu fie declarat neconstituțional de către Curtea Constituțională", ne-a declarat ieri, ***Dumitru Pîslaru,*** deputat și purtător de cuvînt al PDSR.

Însă, deși consideră "jenantă" varianta primar-viceprimar, grupul parlamentar PDSR din Camera Deputaților o va susține.

"În grupul parlamentar din Cameră au fost discuții violente pe această temă. Dar, pînă la urmă s-a tranșat că mergem și susținem varianta cu tandemul. Acum, să vedem în plen și opiniile celor din opoziție.

Din punct de vedere electoral și al spectaculozității, varianta tandemului este jenantă pentru că omul votează primarul. Este greu să-i ceri să voteze în același timp, și primarul, și viceprimarul pentru că, deocamdată, nu se votează partide, ci oameni. Este greu de găsit doi oameni de aceeași competență și valoare", ne-a precizat Dumitru Pîslaru, deputat și purtător de cuvînt al PDSR.

În cazul Proiectului Legii administrației publice locale, dezbaterile se vor concentra asupra articolelor privind reducerea numărului de consilieri locali și județeni și investirea prefectului cu rolul de "conducător" al serviciilor publice descentralizate ale ministerelor și ale celorlalte organe centrale ale administrației publice.

Conform opiniei deputatului P.R.M. *Anghel Stanciu,* membru al Comisiei parlamentare pentru administrație publică, proiectele de legi menționate ar "legaliza frauda electorală" în serviciul PDSR. **(Monica TOMA)**

Minerii din Cartelul ALFA vor continua acțiunile de protest

■ *liderii sindicali afirmă că pot rezista foarte ușor cel puțin trei săptămîni*

Centrala minieră din *Cartel ALFA* va continua acțiunile de protest cu o grevă generală pe termen nelimitat, care se va declanșa pe 12 februarie a.c., pentru recunoașterea drepturilor minerilor obținute în 1990, în timpul guvernării lui ***Petre Roman,*** prin ***H.G. 267 și 314,*** a declarat, ieri, agenției MEDIAFAX liderul sindical ***Marin Condescu.***

GENERALA-GREVA GENERALA

Prin cele două hotărîri, se stabilea durata zilei de muncă în zonele grele la șase ore, acordarea de sporuri substanțiale de periculozitate, care creșteau cu înaintarea în vîrstă, asigurarea asistenței medicale și a medicamentelor gratuite. De asemenea, hotărîrile prevedeau reducerea vîrstei de pensionare, în raport cu anii lucrați în condiții grele.

Marin Condescu a explicat că minerii din Cartel ALFA cer ca hotărîrile emise de guvernul lui Petre Roman în 1990 să fie publicate în Monitorul Oficial.

"Astfel, minerii din România nu vor mai fi la mîna Guvernului, care poate decide dacă va ține cont de aceste documente sau nu", a declarat Condescu.

Pe de altă parte, marți seara, în intervalul 21.00-23.00, RENEL a întrerupt, timp de jumătate de oră, alimentarea cu energie electrică la tensiunea de 110 KV, pentru stațiile de alimentare cu energie electrică în subteran de la minele din Oltenia, a declarat Marin Condescu.

Acesta a explicat că întreruperea alimentării la 110 KV implică întreruperea ventilării aerului și evacuării apei în subteran. Liderul sindical susține că, din acest motiv, ieri dimineața, înainte de intrarea la lucru a schimbului I, a fost necesară intrarea în subteran a echipelor de salvatori care au controlat condițiile din mină, ceea ce a dus la întîrzierea reluării activității.

Astăzi, la ***Palatul Victoria,*** va avea loc o nouă rundă de negocieri între Centrala minieră din Cartel ALFA și reprezentanții Executivului.

Următoarea formă de protest a minerilor, în cazul nerezolvării revendicărilor, va fi greva generală pe termen nelimitat, care ar urma să înceapă pe 12 februarie.

"Trei săptămîni rezistăm în grevă generală fără probleme", declară minerii din ALFA.

Senatul va decide soarta partidelor

Dan Constantin Vasiliu, senator ***PD(FSN)*** și vicepreședinte al Senatului va prezenta astăzi, în plenul Senatului, proiectul Legii partidelor.

Conform variantei venite de la ***Camera Deputaților,*** fiecare partid trebuie să aibă 10.000 de membri, dispuși în cel puțin jumătate plus unu din județele țării, cu cel puțin de 300 de membri fondatori în fiecare județ.

În termen de șase luni de la apariția legii, toate partidele existente sînt obligate să se reînscrie la tribunal.

Analiștii politici apreciază că, dacă legea se va adopta cu aceste prime cerințe, multe partide existente, inclusiv parlamentare, nu se vor putea conforma exigențelor.

O altă prevedere a proiectului Legii partidelor trecut prin Camera Deputaților stipulează că, la alegerile locale, propunerile de candidați trebuie susținute de semnăturile organizațiilor comunale, orășenești sau municipale. Ca urmare, partidele care nu au filiale organizate în fiecare comună, nu-și vor putea prezenta candidații pentru respectiva zonă, iar partidele respective nu vor avea reprezentanți nici în birourile electorale de circumscripție.

Conform opiniei analiștilor politici, aceste ultime prevederi ar oferi partidului de guvernămînt ***PDSR,*** importante avantaje în alegerile locale. O altă prevedere a proiectului de lege menționat stipulează creșterea pragului electoral la 5%, creștere care ar avea drept rezultat o oarecare triere a partidelor aflate acum pe scena politică. **(Monica TOMA)**

Senatorii optează pentru secretomanie

■ ***varianta Legii secretului de stat adoptată ieri optează pentru o implicare mai mare a SRI în activitatea societăților comerciale***

Senatul a adoptat ieri, cu 87 de voturi "pentru", 7 "împotrivă" și 12 abțineri, proiectul Legii secretului de stat. Acest proiect de lege a fost retras în toamna anului 1995, din dezbaterile Senatului ca urmare a protestelor opoziției și ale presei, în perioada cînd președintele ***Ion Iliescu*** era primit la Casa Albă.

Conform variantei adoptată ieri, de Senat, variantă ce a fost aprobată la Comisia juridică și de Comisia de apărare, pe lîngă secretul de stat este reglementat și secretul de serviciu.

Astfel, conducătorii instituțiilor publice și ai societăților cu capital integral sau parțial de stat sînt obligați să stabilească ce informații, documente și activități reprezintă secrete de serviciu și deci, nu vor fi date publicității.

Senatorii au renunțat la articolul care prevedea că directorul unei societăți comerciale este constrîns prin lege să ceară avizul ***Serviciului Român de Informații*** la angajarea persoanelor care lucrează cu documentele secrete ale societății.

Însă, a fost reținută prevederea conform căreia compartimentele de protocol din întreprinderi vor fi înființate numai la solicitarea partenerilor străini ai societății respective și cu aprobarea directorului sau managerului acesteia. Compartimentele de protocol menționate anterior, au sarcina de a păzi documentele secrete pe timpul vizitelor delegațiilor oficiale străine.

Conform unei alte prevederi din cadrul proiectului ***Legii secretului de stat,*** guvernul are dreptul să stabilească prin ordonanțe ce document sau activitate constituie secret de stat.

SRI îi revine sarcina de a coordona activitatea și de a controla măsurile luate de instituții pentru apărarea secretului de stat.

Dar, pentru apărarea secretului de stat au dreptul să înființeze servicii și Parlamentul, Președinția, Ministerul de Interne, Ministerul Apărării Naționale, Consiliul Suprem de Apărarea Țării, Serviciul de Protecție și Pază, Serviciul de Informații Externe, Direcția Generală a Penitenciarelor și Serviciul de Telecomunicații Speciale.

Analiștii politici apreciază că proiectul Legii secretului de stat nu va cunoaște semnificative modificări la ***Camera Deputaților*** mai ales, datorită interesului ***PDSR*** ca acest proiect să fie adoptat înainte de alegerile ce urmează să aibă loc în această primăvară. **(Monica TOMA)**

IASICON
Garanția calității construcțiilor !
B-dul T. Vladimirescu nr. 32 A; tel. 177443, fax 145343

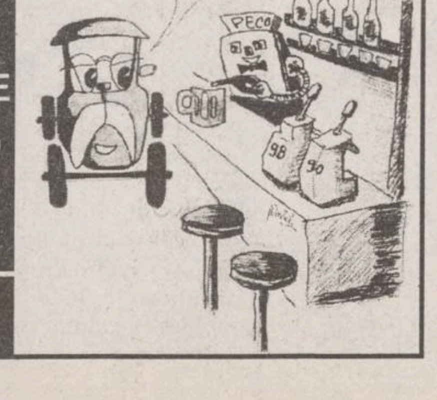
DE CÎND MĂ ȘTIU, AM APRECIAT NUMAI BENZINA PECO. ESTE CEA MAI BUNĂ!
PECO
98
90

PECO
- BENZINĂ
- MOTORINĂ
- ULEIURI
- GPL
- ANVELOPE
VICTORIA, BARUM
(import)
(toate dimensiunile)
Str. Zugravi nr. 24
Tel. 142780

Societatea de Servicii Informatice
SINTA S.A. Iași
Bd. Tuțora nr. 17. Tel. 032/230072, fax 032/232834
vă oferă:
☑ HÂRTIE CALCULATOR (import vest)
-A3, A4, 1 ex. si autocopiativă (2 ex., 3 ex.)
☑ HÂRTIE COPIATOR
-Nopa fix, Rank Xerox, Report
☑ DISKETE - 3.5" și 5.25"
-TDK, 3M, VERBATIM, KODAK
☑ CONSUMABILE
-pentru toate tipurile de calculatoare și periferice
☑ IMPRIMANTE - cu 9 si 24 ace (A3, A4)
-LOGIMAX, HYUNDAI, STAR (garanție 1 an)
-CITIZEN (garanție 2 ani, inclusiv cap)
☑ CALCULATOARE COMPATIBILE IBM - PC
-LOGIMAX (Canada)
-in diverse configurații
-garanție 2 ani
☑ TV color, HC-uri, subansamble, piese schimb
☑ CĂRȚI ȘI REVISTE DE SPECIALITATE - în limba română
-PC World, PC Report, Byte, Open, Telecom, Computerworld, Chip, Revista Română de Informatică.
☑ Software de gestiune și produse de birotică

Centrul Cultural Francez din Iași
Bd. Copou 26, tel. 032/147900
organizează un
curs de pregătire pentru
Bacalaureat
și un
curs de
Franceza Afacerilor
în urma căruia candidații se pot înscrie la examenul pentru obținerea Certificatului Practic de Franceză Economică și Comercială.
Înscrierile au loc la sediul Centrului Cultural Francez, zilnic, între orele 15,00 - 18,00.

COMENTARIUL ZILEI

Europa de Est între conceptul social-democrației și cel al socialismului democratic (I)

Șerban ORĂSCU

După răsturnarea regimurilor comuniste din Europa de Est, partidele succesoare ale Partidului Comunist s-au denumit oficial, în numeroase cazuri, social-democrate sau socialiste - ca în democrația socială, ceea ce este cam acelasi lucru. Pe de altă parte, cu toate că au adoptat regulile pluralismului democratic, cele mai multe partide social-democrate din Europa de Est manifestă în continuare atașament față de proprietatea de stat și rezerve față de cea privată. În consecință, nu este - poate - inutil să ne întrebăm ce este socialismul democratic.

Denumirea partidelor nu spune prea mult. Există, de pildă, în Portugalia, un puternic partid social-democrat care este - de fapt - liberal, după cum, în Austria, există un partid naționalist de dreapta care își spune liberal. Este, de pildă, cazul Partidului Socialist Francez, legat de numele defunctului presedinte François Mitterrand, partid care a inițiat, după 1980, o masivă naționalizare a industriei, la care a renunțat peste cîtiva ani mai tîrziu, în timp ce Partidul Social-Democrat din Germania a renuntat de peste 35 de ani la naționalizarea industriilor si băncilor. Socialismul democratic și social-democrația, deopotrivă, apără statul de drept, promovează drepturile omului, în politica internă si externă, eliberarea de frică și foame în întreaga lume. Mesajul lor umanitar este similar. Concepte precum egalitatea socială, participarea la conducerea întreprinderilor, egalitatea șanselor fac parte din arsenalul lor ideologic. O importantă nuanță le desparte, însă. În timp ce, de regulă, socialismul democrat practic a rămas, întrucîtva, tributar marxismului pe care îl găsim printre originile sale istorice, el pune accentul pe repartiția bunurilor în societate, căutînd să corecteze efectul legilor pieței, social-democrația acceptă de fapt teza economiștilor liberali că, înainte de toate, producția trebuie să crească. Divergentele subzistă în partidele social-democrate, mai ales cu sindicatele muncitorești, cu privire la atitudinea de adoptat față de capital. Social-democrația a fost și este încă mai constientă acum, după prăbușirea comunismului în Europa, că sistemul capitalist se cere retusat, dar nu înlocuit si nici pus în situația în care cresterea economică ar înceta căci, în acest din urmă caz, s-ar deteriora starea materială a tuturor.

Social-democratia a ajuns la această concluzie nu dintr-o dată, ci treptat, în urma unor experiente demarate cu mult avînt în Suedia, de pildă, care au esuat, cel putin partial. Ce s-a întîmplat în Suedia, cu 15 ani în urmă, în lăudata tară nordică pe care și presedintele Ion Iliescu o cita, în 1990, ca servindu-i drept model? Au fost inițiate si măsuri de redistribuire a proprietății asupra industriei, printr-o formă de privatizare în favoarea salariatilor. La un moment dat, coplesită de intervenția statului, industria suedeză a început să stagneze, veniturile statului au scăzut, iar bugetul asigurărilor sociale nu a mai reușit să facă față necesităților, de unde concluzia social-democraților că nu poate fi vorba de îmbunătățirea stării materiale, a categoriilor mai puțin avantajate, fără rentabilitate, or aceasta presupune ocrotirea de către stat a păturilor economiei, care sînt întreprinderile particulare. La rîndul său, socialismul democratic a făcut, de asemenea, unele experiente care fie s-au terminat prin esecuri, fie și-au dovedit o importanță limitată.

Treptat, aceste întreprinderi s-au transformat în societăți pe acțiuni, capitalul lor trecînd în alte mîini. Miscarea cooperatistă și-a arătat și ea limitele, modelul cooperatist dovedindu-se aplicabil în cîteva domenii precum folosirea comună a mijloacelor fixe și desfacerea produselor, în asigurări si bănci populare, etc., dar nimeni nu se gîndește la o fabrică de autovehicule organizată pe baze cooperatiste.

Text difuzat de postul de radio DEUTSCHE WELLE pe data de 5 februarie.

CAFEAUA DE DIMINEAȚĂ

"Dar moșneagul ce-l privești nu e om de rînd..."

Aurel LEON

Am intrat în luna lui... Împlinește 93 de toamne pe 27 februarie. Prima lui grijă cînd face ochi și coana Jenița are grijă să-i fie aproape cafeaua, e să se întrebe ce face tînărul lui prieten.

Dincolo, la fel, Corneliu nu soarbe din cafeaua pregătită de doamna Țuca fără să se întrebe: oare, ce face bătrînul? Față de el, care va împlini la 18 noiembrie, 90 de ani, desigur că Ion e cel bătrîn.

Afară ninge frumos. Lumina albă pune fantome pe pereți.

Haide, repede, echiparea, să n-ajungă dînsul mai înainte la atelierul din Pangrati! Meticulos, precum îi firea, Ion se tot dichisește în fața oglinzii scunde, că pe cea venețiană a cedat-o în lotul vîndut pentru turnarea bronzului lui Eminescu de la Fălticeni. Nici o pagubă! Ocupa locul în camere și mobila vîndută. În schimb, la răscrucea din fața Muzeului "Ion Irimescu" (fosta Prefectură) stă (dezvelit astă-vară), bustul lui Eminescu, ultima operă a maestrului Irimescu.

- Țuca, dragă, unde-s căciula și bățul de cireș? Îs gata de plecare la atelier! Ion și-a mutat atelierul acasă la Fălticeni. A fost norocos.

Nu este o noutate că atelierul artistului se definește deseori ca un loc de sinteză a artelor. Dacă travestiul modelului și obiectele de recuzită implică spațiul teatral, prezența instrumentelor muzicale, și mai tîrziu, descoperirea unor afinități mai profunde cu muzica, deschid atelierul artistului plastic spre o complexitate culturală bazată pe complementaritatea celor două surse senzoriale fundamentale. Curentele moderne ale începutului de secol (dintre care orfismul în pictură) au încercat integrarea muzicii în imaginea vizuală. În sculptură, o direcție în care s-au înscris Laurens, Arp, Zadkine, Lipschitz și al cărei strălucit reprezentant în arta românească este Ion Irimescu, preia această temă, nu atît la modul descriptiv literar, cît supunînd formele unui discurs de tip muzical. Materia și vidul construiesc împreună compoziții armonice. Motivele anunțate într-o anume formă se dezvoltă, își răspund după legi compoziționale de frapantă similitudine cu muzica. Iar această «stare» nu generează doar obiecte, ci o întreagă atmosferă. Idealul unei intimități armonioase, în care nu răzbat «zgomotele» cotidianului caracterizează atelierul lui Ion Irimescu. Iar de aici, din locul unde se naște armonia, pe măsură ce sculpturile pătrund în spatiul public, armonia, intimitatea închisă în formele sobre, tinde fără retorică, fără agresivitate, doar prin forța de convingere a frumuseții, să îl cucerească și să îl umanizeze.

Ion Irimescu și Corneliu Baba

Nu departe de atelier, la Preuteștii Fălticenilor, e cripta-leagănul familiei Irimeștilor. Întoarcerea fiului merituos!

- Am fost întrebat, în fața unui microfon amenințător: de cînd pictez, dacă am fost copil precoce, de ce nu mai cînt la vioară, de ce am pictat cu predilecție țărani, dacă nu sînt de origine țărănească, de ce nu m-am schimbat în pictură, de ce nu-mi place să vorbesc în public, de ce nu-mi public jurnalul, ce m-a atras în dulcele tîrg al Ieșilor, ce legătură au toate acestea cu tablourile mele? Știu și eu! De ce?"

Sîntem la Iași, în vara lui 1935. Irimescu Ion, profesor de desen la Pașcani, lucrează în atelierul Școlii de arte frumoase din Iași și sala Mateescu. Era vecin cu Tonitza, care locuia în căsuța cu cerdac pentru paznic, vecin deci și cu Baba, încă student.

Poate că au mers împreună sus la grădina lui Vidrașcu (viitorul bunic de pe soție al lui Baba) - o prietenie care durează de 60 de ani.

"Nu mai sîntem la vîrsta aventurii. Nu ne-am schimbat fiindcă am socotit întotdeauna că mai este mult de făcut cu mijloacele pe care le avem."

Într-o zi, în singurătatea unei pînze a apărut spectrul unui rege nebun, cu mantia-i improvizată, cu picioarele goale, alături de coroana de hîrtie. Privirii lui rătăcite nu-i tine tovorășie decît o umbră proiectată pe zid.

Atelierele sînt vecine. Priviți-i. Au ajuns la ateliere. Sînt în atelierul lui Corneliu; a pus la pick-up un disc cu muzică de Beethoven.

Nu le mai trebuie nimic. Asta în vis. ■

CĂRȚI ȘI ZILE

Istoria în toate formele sale

Noi apariții editoriale, semnalate de Liviu Antonesei

■ *Basarabia în vremea războiului*

Zilele trecute a apărut la ***Institutul European,*** sub semnătura istoricilor Valeriu-Florin Dobrinescu și Ion Constantin, o carte fundamentală pentru întelegerea celei mai agitate perioade din istoria Basarabiei - ***Basarabia în anii celui de-al doilea război mondial: 1939-1947.*** Sînt supuse unei analize extrem de documentate toate evenimentele care au marcat destinul tragic al Basarabiei, începînd cu ***Pactul Ribbentrop-Molotov,*** cu anexele sale secrete cu tot, continuînd cu notele ultimative din iunie 1940, cu eliberarea din 1941 și sfîrșind cu toate tratativele de pace ce au urmat încheierii războiului.

Poate cele mai importante capitole sînt cele referitoare la această chestiune - ***Poziția marilor puteri față de frontierele de răsărit ale României la sfîrșitul celui de-al doilea război mondial (1943-1945) și Chestiunea Basarabiei în politica marilor puteri (23 august 1944-10 februarie 1947).*** O parte din documentele citate aici au mai fost citate, complet sau fragmentar, au mai existat și tentative de analiză a acestora, dar este pentru prima dată cînd istoriografia ***din țară*** efectuează o interpretare completă a evenimentelor și documentelor corespunzătoare. Reiese limpede din această monografie inconștienta cu care marile puteri democratice occidentale, prin slăbiciunea lor diplomatică, au favorizat sovietizarea, nu doar a Basarabiei, ci a întregii zone "eliberate" de ***Armata Roșie.*** Autorii au dreptate: prin ***Tratatul de pace*** semnat la 10 februarie 1947, "inconștient, SUA și Anglia favorizau în instaurarea regimurilor comuniste în Europa Est-Centrală și de Sud. România s-a văzut, astfel, plasată sub un regim pro-sovietic, care s-a dezinteresat de soarta unor teritorii istorice". Din păcate, regimul ce i-a urmat pare la fel de "dezinteresat"!

■ *Haina face pe om!*

Cecilia Caragea, autoarea unei excelente ***Istorii a vestimentației europene*** (Editura Almanahul Banatului, 1995), mi se pare, ea însăși, un foarte interesant fenomen intelectual, aproape neverosimil chiar și după decembrie 1989. La mai putin de 25 de ani, a absolvit matematica, a studiat jurnalistica în România și în Franța, iar acum este studentă la Facultatea de Istorie și Filosofie din Cluj. A luat mai multe premii pentru eseu, iar acum debutează editorial cu această istorie, în care nu știi ce să admiri mai mult - seriozitatea documentării, originalitatea perspectivei, ori calitățile stilului. Oricum, autoarea reuseste să dovedească, cu probe indubitabile aș spune, că nu este adevărat că "haina nu face pe om". Dimpotrivă, Cecilia Caragea ne arată că istoria omului este, între altele, foarte strîns legată de istoria "hainelor" sale. Dacă primele trei capitole - ***Sursele unei istorii a vestimentației, Evoluția formelor costumului și Materiale și tehnici de fabricație*** - trasează istoria acestor importante "accesorii" ale umanului din preistorie și pînă în zilele noastre, ultimul, ***Costumul - semn social,*** reușește o abordare semiotică exhaustivă a vestimentației: hainele de zi cu zi, cele de muncă, cele de seară, uniformele de diferite tipuri, costumele seducției etc.

Alex. Stefănescu are dreptate: "Mi se pare superb modul risipitor-surîzător în care această tînără își foloseste exceptionala înzestrare intelectuală (...). Inteligenta ei iesită din comun, cultura prodigioasă, mobilitatea intelectuală o fac... neverosimilă". Neverosimilă, dar, din fericire, reală! Îi doresc să-și continue opera la măsura acestui exceptional debut de la 25 de ani!

■ *Douăzeci de ani de epigramă*

La Editura ***Bolta Rece*** (frumos nume, care ar mai trebui folosit) din Iasi, a apărut volumul ***Păstorel după 20 de ani,*** un fel de istorie antologică a activității ***Cenaclului Păstorel*** al epigramiștilor ieseni. În fond, douăzeci de ani este o vîrstă, chiar dacă una tînără și reprezintă măcar un început de "istorie". Nu pot spune că toate epigramele selectate sînt la nivelul patronului spiritual al cenaclului ieșean, dar e limpede că toti cei treizeci și trei de autori antologati au ceva de spus și că, prin urmare, de pe urma fiecăruia va rămîne măcar o epigramă memorabilă. Unii precum Vasile Bolocan, Jean Buhman, cei doi Darie, Margareta Faifer, Constantin Iurașcu, George Petrone, Virgil Poiană, Ion Teodoresco ori regretatul Costache Plăcintă mi se par, însă, "mai egali" decît ceilalți si, probabil, vor ocupa un loc mai important în istoria domeniului. Poate ar fi trebuit introduse și cîteva epigrame ale lui Păstorel, în calitatea sa de patron spiritual, și chiar de George Lesnea, care a fost dacă nu un membru, atunci un invitat al cenaclului. Dar acestea sînt obiecții de amănunt, important e că antologia a apărut, că dl Ion Teodorescu, directorul editurii, s-a decis să-și scoată colegii în lume și între copertile unei cărți. Eu aș aștepta și o urmare, în care epigrama politică - subiect, totuși, "gras" - să fie mai consistent reprezentată.

ÎN DULCELE TÂRG AL
EPIGRAMEI
PĂSTOREL
D
U
Editura BOLTA RECE Iași
1995

CRONICA ORTODOXĂ

Alegătorul creștin

Dan CIACHIR

Sîntem într-un an al alegerilor. Să încercăm să le privim prin prisma creștinului. Este el un alegător identic cu ceilalți, sau exigențele sale sînt diferite?... Poate enoriașul să-l întrebe pe duhovnic care ar fi opțiunea sa electorală cea mai potrivită?... Și dacă preotul îi dă un sfat, nu cumva îi încalcă libertatea!?

Să încercăm să răspundem la cele trei întrebări, delimitînd mai întîi statutul clericului de acela al credinciosului.

Clericul, care poate fi diacon, preot sau episcop, nu poate face politică militantă, de partid, și nu poate accepta însărcinări politice. Faptul acesta s-a reglementat initial printr-unul din cele 30 de canoane noi promulgate de Sinodul IV Calcedon, în anul 451. Au existat și excepții, însă ele nu confirmă regula, cum eronat se spune, ci o încalcă. Deoarece clericul este conducător spiritual și sufletesc. Mai ales în Biserica Ortodoxă! El este păstorul tuturor și o angajare politică din parte-i ar însemna partizanat. Or partidul clericului este Biserica.

Biserica îi edifică spiritual pe credincioșii Ei. Dar aceștia trăiesc în lume, în vîltori de ispite și la răscruci de tot felul. Așa încît înfățișarea lor spirituală trebuie să se reflecte și în contactul cu cele lumești. Să nu uităm că, mai ales în primele veacuri de creștinism, numeroși păgîni s-au convertit la creștinism, nu convinși prin propagandă verbală, ci determinați de viata curată, sinceră, nefățarnică a celor ce mărturiseau religia iubirii. Creștinătatea cuiva reiese din concordanta dintre vorbe și fapte. Iar dacă alegerea e de făcut între un factor ambiguu, necreștin ori ateu, și mărturisire, credinciosul trebuie să încline pentru ultima alternativă.

E motivul pentru care un creștin nu poate intra în comuniune cu ereticii, cu ateii, cu indiferenții religioși, cu anticreștinii... În această categorie intră ideologia marxistă, respectiv comunismul, șovinismul, rasismul, naționalismul discriminatoriu... Conduita creștină nu poate coexista cu toate aceste elemente, chiar dacă unii încearcă să le altoiască pe hîrtie și să-i ispitească pe naivi ori pe necunoscători.

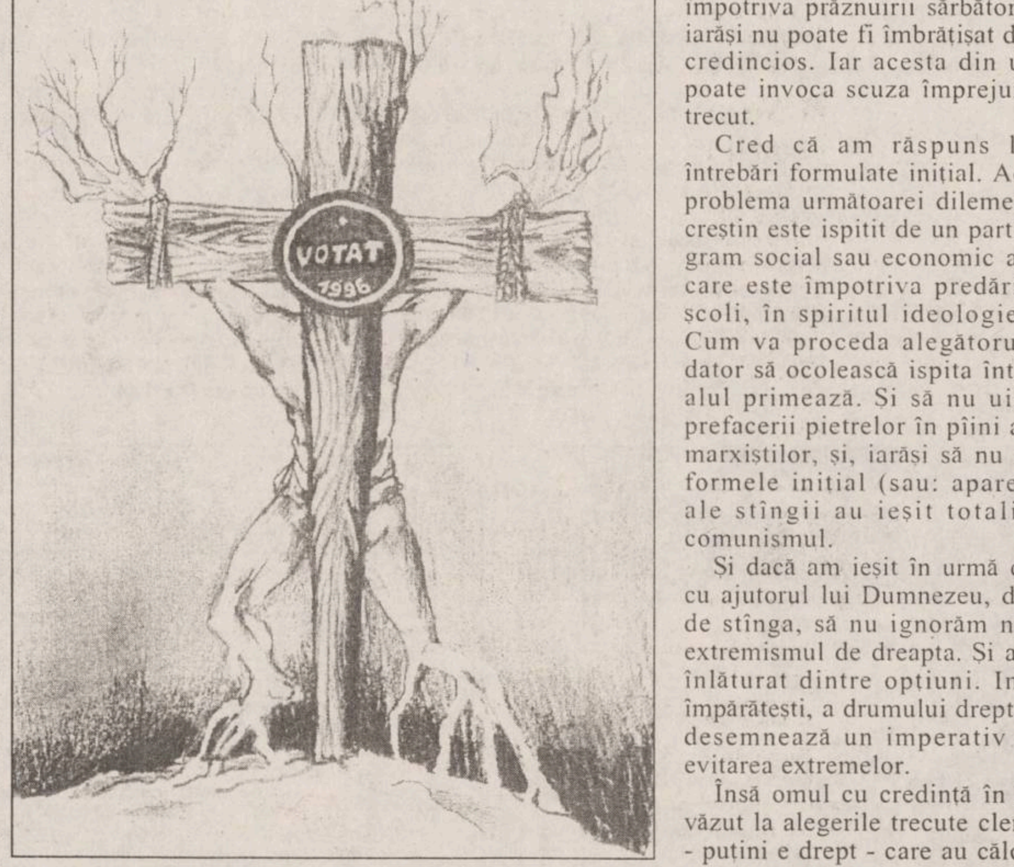

Grafică de Marius Ursache

Așa încît preotul poate recomanda enoriașului să nu urmeze acele forțe politice care au un asemenea program. Și atunci nu-i încalcă deloc libertatea. Dimpotrivă, îl luminează în spiritul învățăturii Bisericii. Cît îi privește pe credincioșii cu minimă cultură teologică, aceștia pot să se orienteze și singuri.

Un creștin nu poate adopta nimic din contrariul iubirii - și mai ales nu poate adopta ura. Fie ea de "clasă", de rasă, ori etnică. Mai insidioase sînt atunci cînd intervine ateismul deghizat sau indiferentismul religios. Un partid care este împotriva predării religiei în școli, împotriva jurămîntului pe Evanghelie, împotriva prăznuirii sărbătorilor creștine, iarăși nu poate fi îmbrățișat de un autentic credincios. Iar acesta din urmă nu mai poate invoca scuza împrejurărilor, ca în trecut.

Cred că am răspuns la cele trei întrebări formulate inițial. Acum, aș pune problema următoarei dileme: un alegător creștin este ispitit de un partid cu un program social sau economic atrăgător, dar care este împotriva predării religiei în școli, în spiritul ideologiei de stînga. Cum va proceda alegătorul creștin? E dator să ocolească ispita întrucît spiritualul primează. Și să nu uităm că țelul prefacerii pietrelor în pîini a fost idealul marxiștilor, și, iarăși să nu uităm că din formele initial (sau: aparent) benigne ale stîngii au ieșit totalitarismul și comunismul.

Și dacă am ieșit în urmă cu cîțiva ani, cu ajutorul lui Dumnezeu, dintr-o tiranie de stînga, să nu ignorăm nici reversul: extremismul de dreapta. Și acesta trebuie înlăturat dintre opțiuni. Imaginea căii împărătești, a drumului drept și de mijloc, desemnează un imperativ evanghelic: evitarea extremelor.

Însă omul cu credință în Dumnezeu a văzut la alegerile trecute clerici ortodocși - puțini e drept - care au călcat învățătura și canoanele Bisericii și și-au depus candidaturile - unii chiar sub egida unor ideologii de stînga sau a unor partide care n-au nici o atingere cu Hristos. Văzînd asemenea lucruri, creștinul nu trebuie să se smintească, nici să-i judece. Pentru că îi va judeca Dumnezeu. ■

UNGHIUL DE TRAGERE

Cine pe cine conduce

Val CONDURACHE

După ce PDSR a anuntat candidatura lui Ilie Năstase la functia de Primar general al Capitalei, iată că și PDAR se grăbește să anunțe un candidat la Primăria sectorului 6, în persoana fostului portar al echipei naționale de fotbal, Rică Răducanu. La vremea respectivă, mai precis - atunci cînd apărau culorile sportive ale României - eram și eu un suporter al lui Ilie Năstase, deși mă scotea din sărite faptul că un asemenea talent a fost dăruit unui om atît de slab de înger și l-am admirat și pe Rică Răducanu, deși mi-a venit, ca oricărui român cu scaun la cap, să-l împușc cu mîna mea, și nu numai în partida cu Cehoslovacia. În goana după persoane de notorietate publică, prin care să obțină controlul unor instituții vitale, partidele politice au început să se orienteze către glorii ale sportului și ale artei, mizînd pe o popularitate care nu are nimic în comun cu spiritul gospodăresc și politic. Pe Ilie Năstase l-am simpatizat cu toții pentru talentul lui, dar nu cred că a uitat cineva felul rușinos în care România a pierdut Cupa Davis la Bucuresti. Atunci, Ion Țiriac, mai puțin hărăzit ca Ilie Năstase, era gata să-și dea sufletul pentru gloria sportului nostru, nu pentru gloria personală (pentru că Țiriac nu era o mare personalitate în sport). Năstase, în schimb, s-a jucat, inconstient, cu mîndria, sperantele și deziluziile noastre. La drept vorbind, nu i-a păsat de noi și de asta ne-am dat seama cu toții.

La fel de iubit, Rică Răducanu s-a jucat și el cu sperantele cîtorva milioane de români, irosindu-le în cîteva secunde, pentru a-și face numărul personal. Rică Răducanu ținea mai mult la aplauzele galeriei decît la sufletul milioanelor de români, era și el un histrion. Și va rămîne, ca și Ilie Năstase, în istoria sportului românesc, cu tot cabotinismul lui. Dincolo de cota de simpatie de care se bucură fiecare din ei și pe care contează și partidele care i-au propus la niste funcții de răspundere civică, rămîne omul, iar omul Năstase si omul Răducanu nu sînt acum mai mult decît au fost în trecut.

Nu am nimic de împărtit nici cu Ilie Năstase, nici cu Rică Răducanu, să le dea Dumnezeu sănătate și putere de muncă. Vanitatea îi poate împinge la funcții la care n-au visat niciodată, iar calculul îi poate duce chiar mai departe de atît. Nu știu cîți oameni ar rezista la onoruri de felul acesta, ba chiar mă tem că un oarecine începe să creadă că funcția i se cuvine si că o poate acoperi. Faptul că PDSR s-a gîndit la Ilie Năstase ține de logica electorală din România. Și PDAR a gîndit electoral cînd i-a făcut propunerea lui Rică Răducanu. Tocmai de aceea nu pot să mă supăr nici pe Ilie Năstase, nici pe Rică Răducanu pentru că au acceptat oferta. Partidele care-au făcut-o nu pot fi iertate. Cum să dai Capitala țării pe mîna lui Ilie Năstase? Cum să pui în bratele lui Rică Răducanu Primăria sectorului 6? Ilie Năstase nu are decît să se lupte, după ieșirea la pensie din tenis, cu premiul lămîii sau al portocalei, nu cu Primăria generală a Capitalei. El este un mare talent și un mare bufon. Și Rică Răducanu este un mare bufon. Dacă România ar fi un regat, treacă-meargă: la curtea ei s-ar adăposti și un bufon al regelui. Dar regele nu i-ar da pe mînă o Primărie, ci l-ar ține, pe lîngă curte, să-i amuze pe curteni.

Noi ne jucăm periculos cu regulile democrației, împingem în față paiațe de succes, fără să ne gîndim la consecințele lipsei noastre de responsabilitate. Gluma tipărită în Bomba de cauciuc ar putea deveni realitate: Nadia Comăneci ar fi un bun președinte al României, Lavinia Miloșovici ar putea deveni prim-ministru, Florin Piersic - ministru al culturii, iar Agatha Nicolau - ministru de externe. Reprezentarea politică în funcții locale și naționale devine mai tristă ca înainte, cînd partidul unic ținea cont de indicațiile venite de la "centru". Chiar vrem să ne batem joc de țara asta? Cea mai mare popularitate o au sportivii, cîntăreții, actorii. Să-i facem pe toți oameni politici. Cu un guvern de halterofili, de săritori în înălțime, de soliști de muzică populară si ușoară, cu gimnaști, fotbaliști și tenismani avem toate șansele să intrăm în Europa. Pe deasupra partidelor se va constitui o "echipă națională" de miniștri, prefecți și primari aleși și numiți din rîndul gloriilor nationale. Fiecare județ are un campion olimpic, un campion mondial, un campion european. Fiecare oraș are un cîntăreț laureat la "Crizantema de aur". Clasa politică din România de-abia acum se naste, din vedetele sportului si artei, recunoscute peste hotare. La urma urmelor, dacă Eugenia Moldoveanu a ajuns secretar de stat în Ministerul Culturii, nu văd motivele pentru care Ilie Năstase nu ar deveni Primar general al Capitalei. Iar ca Primar de sector, cu ce-ar greși mai mult Rică Răducanu decît Constantin Tutunaru? Obligația de a intra în Europa ne chinuie atît de tare încît, cu ultimele puteri politice, ne prăvălim asupra unor oameni, în fond inocenți, pe care-i obligăm să intre în politică, de voie, de nevoie. Noi îi vom conduce pe ei sau ei ne vor conduce pe noi? Aceasta este, de fapt, întrebarea. ■

IERI A APĂRUT

BOMBA de CAUCIUC

Vă prezentăm editorialul de centru al Domnului JUP, în legătură cu schimbările ce se vor produce în țară după alegeri

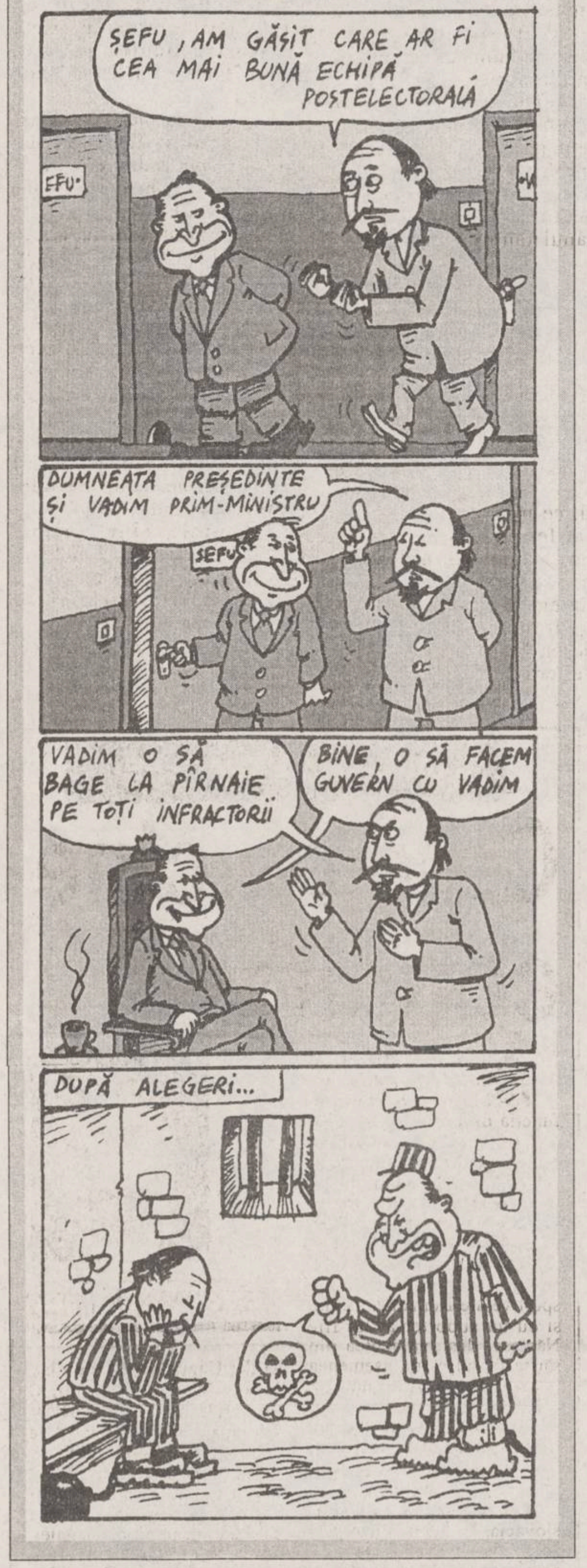
ȘEFU, AM GĂSIT CARE AR FI CEA MAI BUNĂ ECHIPĂ POSTELECTORALĂ
EFU
DUMNEATA PREȘEDINTE ȘI VADIM PRIM-MINISTRU
ȘEFU
VADIM O SĂ BAGE LA PÎRNAIE PE TOȚI INFRACTORII
BINE, O SĂ FACEM GUVERN CU VADIM
DUPĂ ALEGERI...

CARNETUL ZILEI

VREMEA

-10° - -7° C

Vremea se menține deosebit de rece și închisă ca aspect. Va ninge abundent. Vîntul va sufla slab la moderat, cu intensificări de 50-60 km/h, din sector nordic, viscolind zăpada. Temperatura aerului va înregistra valori minime cuprinse între -10° și -8° C, iar maxime între -9° și -7° C. **(Violeta HUSTIU - Centrul de Prevedere a Vremii Bacău)**

CALENDARUL CREȘTIN-ORTODOX

✝ Sf. mc. Teodor Stratilat; sf. prooroc Zaharia

FARMACII DE GARDĂ

Farmacia nr. 2, Piața Unirii (tel. 116029)

SPITALE DE GARDĂ

Spitalul "Spiridon" (tel. 142730): Clinica a III-a Medicală; **Spitalul de Urgență** (tel. 140690); **Maternitatea "Elena Doamna"** (tel. 210390/210394/210392).

PRO TV

7,00 Ora 7, bună dimineața! Din sumar: Stiri; Informatii utile; Concursul emisiunii; Sport; Meteo; Reportaje; Revista presei; Muzică ■ 8,30 Film serial: Capcana timpului (r) ■ 9,15 Sport la minut - știri sportive ■ 9,30 Film serial: Paradise Beach (r) ■ **10,00 Film artistic: Afemeiatul** (SUA, 1977/r) ■ 11,55 Stelele Olympiei (r) ■ 12,25 Fotbal: rezumat Spania ■ 12,50 Doar o vorbă să-ți mai spun... ■ 12,55 Știrile PRO TV ■ 13,00 Film serial: Oameni în toată firea (r) ■ 13,30 Film serial: Robocop (r) ■ 14,30 Povești adevărate (r) ■ 15,00 Fotbal: Made in England - un alt fel de fotbal ■ **15,30 Film serial: Beverly Hills** (r) ■ 16,30 Film serial: Paradise Beach, ep. 49 ■ 17,00 Film serial: MASH (r) ■ **17,30 Film serial: Capcana timpului**, ep. 49 ■ 18,15 Baschet: NBA Action ■ 18,45 Sport la minut - știri sportive ■ 19,00 Film serial: Oameni în toată firea, ep. 47 ■ 19,30 Stirile PRO TV ■ 19,55 Doar o vorbă să-ți mai spun ■ 20,00 Film artistic: Rîsete în delir (SUA, 1992) ■ 21,50 Stirile PRO TV ■ **22,00 Film serial: MASH,** ep. 40 ■ 22,30 Film serial: Cracker, ep. 10 ■ 23,30 Talk show: Rătăciti în tranzitie ■ 0,00 Stirile Pro Tv ■ 0,05 Sport la minut - stiri sportive.

TELEVIZIUNI LOCALE

TVR IAȘI

Pr. I - orele 14,10 - 15,00 - Est Meridian Magazin. Fotograme (evenimente din actualitatea regională) ■ Punctul pe "i": Care sînt limitele protecției consumatorului? ■ Montan club ■ Muzică populară ■ Portret pe portativ: Rod Stewart ■ Videoclipul emisiunii.

EUROPA NOVA

10,05 Mati Nova ■ 11,00 Vitralii (r) ■ 11,15 Starea de veghe (r) ■ 11,20 Euromusic ■ 11,45 Film: "Pe urmele Panterei Roz" (r) ■ 13,15 Exercițiu de memorie (r) ■ 13,25 Pagini de călătorie (r) ■ 13,30 Pulsul planetei (r) ■ 16,00 Euromusic ■ **16,20 Film serial: "Inimi fără vîrstă"**, ep. 9 ■ 16,40 Acum și... a fost odată ■ 16,45 Contemporanii noștri - Lecțiile istoriei, lecțiile vieții. Dialog cu prof. univ. Al. Husar despre chestiunea Basarabiei, acum. ■ 17,15 Desene animate ■ 17,45 Agora - Cultura politică - o falie între generații? (masă rotundă) ■ 18,30 Lumea cărților - I. Ciupercă, E. Bold: "Ascensiunea fascismului" ■ 18,50 Starea de veghe ■ 18,55 Publicitate ■ 19,00 Infonova ■ 19,40 Reporter Europa Nova ■ 19,55 Videoclip '96 ■ 20,25 Publicitate ■ **20,30 Film: "Fletch"** (prod. SUA; regia Michael Ritchie; cu: Chevy Chase, Joe Don Baker). Aflat în căutarea unui subiect senzațional, ziaristul Orazio Fletch reușește să împiedice o crimă. ■ 22,00 Infonova ■ 22,15 Aici Europa Nova - Handicapul fizic și mentalitatea postcomunistă. ■ 23,15 Mondomusic.

TELE'M

7,00 Stiri ■ 7,30 "Flota scufundată de la Guadalcanal" (do, p. a II-a) ■ 8,30 "Hard Bull" (comedie) ■ **10,00 Walt Disney prezintă: "Blossom"** (co). Ep. 7 ■ 10,30 "Capul metalic al glonțului". Cu Alec Baldwin ■ 12,20 Program Worldnet, în direct de pe satelit ■ 17,00 "Cursa de pe insulă" (do/p. a III-a) ■ 18,00 Știri ■ 18,15 Reportajul zilei ■ 18,30 Actualitatea ieșeană ■ 19,00 "Simphony" - spectacol de muzică și teatru ■ 20,00 Desene animate ■ 20,15 Music Club Tele' M ■ 20,30 Walt Disney prezintă "Golden girls". Ep. 12 ■ **21,00 "Ieșirea dintre ghețuri".** Film bazat pe un fapt real ■ 22,40 Știri ■ **23,00 "Autostopistul"** (thriller psihologic). Regia Robert Harmon. Cu: Rutger Hauer, Thomas Howell

TELEVIZIUNEA NAȚIONALĂ

7,00 TVM. Telematinal ■ 8,30 La prima oră ■ **9,20 Film serial (r). Santa Barbara** (SUA). Ep. 331 ■ 10,05 Limbi străine. Germană; Italiană ■ **11,05 Film serial (r). Iubiri amăgitoare** (Venezuela). Ep. 100 și 101 ■ 12,40 Desene animate ■ **13,10 1001 audiții.** Muzica și cuvîntul (II) ■ 14,00 Actualități ■ 14,10 TVR Iași ■ 15,00 TVR Cluj-Napoca ■ 15,40 Actualități ■ 15,50 Tradiții ■ 16,10 Cuvinte potrivite ■ 16,35 La orizont economia de piață ■ 17,25 Desene animate ■ 18,50 Viata partidelor parlamentare ■ 17,15 Tragerile Super Loto 5/40 și Multiplă Expres ■ 18,25 Milenium ■ **19,10 Film serial pentru tineret. "Tînărul Indiana Jones"** (SUA, 1990). Ep. 3 ■ 20,00 Actualități. Buletin meteo. Telesport ■ 20,45 Publicitate ■ **20,50 Film serial "Nord și sud"** (SUA, 1986). Ep. 4 ■ 21,45 153.014 Km. Emisiune realizată de Direcția Poliției Rutiere ■ 22,00 Studioul economic ■ 22,40 Interpreți ai muzicii populare. Liviu Vasilică ■ 23,00 Simpozion ■ 23,45 Actualități ■ 0,00 Seriale de neuitat - "Poldark" (Anglia, 1975). Ep. 23

7,00 La prima oră ■ 9,20 Muzica pentru toti ■ **10,05 Magazin - satelit** ■ 11,30 Desene animate ■ 12,00 Varietăți internationale ■ 12,45 Curcubeu ■ 13,45 Ritmuri muzicale (TV Spaniolă) ■ 14,00 Actualități ■ 14,10 Reportaj '96. Părinti și... "părinti" ■ 14,55 Limbi străine. Germană; Italiană (r) ■ 15,55 Desene animate. Dragonii gemeni (Japonia-SUA, 1993) ■ **16,20 Film serial. Inimă sălbatică** (Mexic). Ep. 75 ■ 17,00 Ceaiul de la ora 5. Invitatul emisiunii: Cătălin Crișan ■ 19,00 Emisiune în limba germană ■ 20,00 Cultura în lume. Proiecte culturale în dialogul româno-britanic. Participă arh. Serban Cantacuzino ■ 20,30 Enigma. Emisiune-concurs ■ 21,00 TVM. Mesager ■ 21,30 Filmoteca de aur. "Chirurgul de la Mărășești" ■ **22,05 Cinematograful de artă. "Caruselul"** (Ungaria, 1955) ■ 23,20 Slagăre argentiniene. Grupul "Pimpinela" ■ 23,50 Documentar. Marile reședinte ale lumii: Castelul Eltz din Germania (NBC Super Channel) ■ 0,15 Colectia Fragil. Anii de aur ai perioadei "Beat"

Radio NORD-EST

5,30-10,00 Micul dejun. Emisiune matinală de informații și muzică: știri din actualitatea locală, informatii utilitare, horoscop, sfatul medicului, informatii economice, concursul diminetii, relatări în direct din diferite puncte ale orașului (6,00-6,30 Buletinul de știri și programul Actualitatea preluat de la BBC). Realizatori: Iulia Mihalache și Cătălin Elisei ■ 10,00-14,00 Fir direct. Timp de patru ore în contact direct cu viața orașului: informații din actualitatea locală, răspunsuri la întrebările ascultătorilor, concursuri și muzică. Realizator: Cristina Tilică ■ 14,00-14,30 BBC: Buletinul de știri și Actualitatea ■ 14,30-18,00 Turnul de control. Cea mai importantă emisiune informativă a zilei: 14,45 Paralela Sport; 16,30 Puls Nord-Est - reportaje, interviuri, relatări din actualitatea locală și națională. Realizator: Ovidiu Simonca ■ 18,00-19,00 BBC: Buletinul de știri și Actualitatea ■ 19,00-21,00 Buzduganul de seară. Emisiune de divertisment: muzică și concursuri. Realizatori: Livia Susanu și Daniel Buzdugan ■ 21,00-21,30 BBC: Buletin de știri și Actualitatea ■ 21,30-22,00 Puls Nord-Est - ediția de seară (știri, reportaje, interviuri, relatări din actualitatea locală și națională) ■ 22,00- 23,00 Muzică de catifea. Muzică diafană și catifelată pentru suflete sensibile. Realizator: Sandi Leonties ■ 23,00 - 24,00 Top Slow 7 de joi noapte. Realizator: Andi Barbu ■ 0,00-3,00 Rob McLean Show - VOA EUROPE ■ 3,00-4,15 Albumul nopții ■ 4,15-5,00 Jazz - VOA EUROPE ■ 5,00-5,30 Ritmuri de înviorare.

TELECABLE

TELECABLE I

8,00 - 18,00 PROGRAM ANTENA 1. Din cuprins: Film serial - Capcana periculoasă ■ Observator ■ Film artistic - Caroline și rebelii (comedie) ■ Film artistic - Mr. Wong în Chinatown ■ Film artistic - Fata fără zestre ■ Film serial - Viața în trei ■ Film serial - Model Academy ■ Film artistic - Mesageri misterioși (SF)

18,00 - 3,00 PROGRAM PROPRIU. 18,00 Film serial - Dincolo de realitate ■ 18,27 Film - Anunț publicitar ■ 19,55 Film - Deceptia ■ 21,30 Film - Judecată finală ■ 0,44 Penthouse ■ 1,30 Film - The Hidder

TELECABLE II

16,00 - 1,00 PROGRAM TELE 7 ABC. 16,00 Post-meridian ■ 17,30 Nodul gordian ■ 18,30 Desene animate ■ 19,00 Linia întîi ■ 20,00 Film serial - Paradis ■ 21,00 Telejurnal ■ 21,45 Film artistic - Sudie și Simpson ■ 23,25 Staruri pentru totdeauna ■ 0,00 Linia fierbinte.

Radio IAȘI

6,00 - 8,30 Diminețile noastre - Stiri, 6,00; Radiojurnal, 7,00 ■ 7,30 - 8,00 Post-scriptum. Revista presei; Avanpremiera radio; Muzică ■ 8,00 - 8,05 Buletin de stiri ■ 8,05 - 8,30 Informații utilitare ■ 8,30 - 9,00 Columna (r) ■ 9,00 - 9,05 Buletin de știri ■ 9,05 - 13,00 Radiosfera: Stiri: 10,00; 11,00; 12,00; Radio circuit multiplex; Concert de muzică populară românească ■ 13,00 Radiojurnal ■ 13,15 Geografie sonoră - reluare ■ 14,00 Buletin de știri ■ 14,05 Radio Iași pe frecventa tinereții (ora 15,00 - Stiri) ■ 16,00 Radiojurnal ■ 16,15 - 17,30 Radiograme - 17,00 Buletin de stiri ■ 17,30 - 18,00 Convorbiri literare ■ 18,00 ■ 18,10 Buletin de știri ■ 18,10 - 18,30 Corespondenta radio - muzică ușoară ■ 18,30 - 19,00 Corespondența radio - muzică populară ■ 19,00 - 19,15 Radiojurnal ■ 19,15 - 21,00 Teatru la microfon ■ 21,00 - 21,20 Evenimentele zilei. Sport. Meteo ■ 21,20 - 22,00 Expo-Melodii.

TV SATELIT - RECOMANDĂRI

■ 11,50 Străzile din San Francisco (s): "Sfîrșitul inocentei"
■ 13,00 Ce vrăji a mai făcut nevasta mea? (s): "Prima zi de școală"
■ 13,25 Căsuta din prerie (s)
■ 14,25 Noaptea haremului (f).
■ 16,10 Doi polițiști la Miami (s.p.)
■ 18,35 Armăsarul negru (s)
■ 19,05 Raven (s.p.): "Pretul minciunii"
■ 20,00 Codul cuantei (s.SF): "Logodnica"
■ 21,45 Complet nevinovat (f., Franta)
■ 23,30 Joia groazei: Xangadix (f. fantastic, Olanda). Regia Rudolph Van Den Ber.

■ 11,30 Fii (dramă, SUA, 1989)
■ 13,05 O echipă binecuvîntată. (s.p., SUA, 1989)
■ 14,00 Chaos la puterea a zecea. Una înseamnă niciuna (co., SUA, 1990)
■ 16,00 Mica noastră fermă. Monstrul marin (s., SUA, 1978), cu: Michael Landon
■ 17,00 Desene animate și program pentru copii
■ 18,25 Toti sub acelasi acoperiș. Prea frumos ca să fie adevărat (co., SUA, 1994)
■ 18,55 Cine-i șeful aici? Atunci, în tabăra de vară (co., SUA, 1985, p.II)
■ 19,25 Show-ul lui Bill Cosby. Sotia mea, avocată de succes (co., SUA, 1984)
■ 21,00 Actele X. Cazurile sinistre ale FBI. Micul nostru orășel (s. SF, SUA, 1995)
■ 22,00 Renegade. Vînătoare nemiloasă: Îngerul căzut (s, SUA, 1994), cu: Lorenzo Lamas, Branscombe Richmond

■ 10,00 Cannon. Complotul (p. I) (s., SUA, 1974)
■ 14,00 Trapper John, M.D. - Bolnavul incurabil (s., SUA, 1983)
■ 15,00 Star Trek - Deep Space Nine - Maquisul (p. a II-a) (s. SF, SUA, 1994)
■ 16,00 MacGyver - Scoala vietii (s., SUA, 1990); regia Harry Harris; cu Richard Dean Anderson
■ 19,00 Asa e viata! - Familia Wagenfeld (s., Germania, 1995); regia Michael Karen; cu: Sabine Bach, Wolfgang Krewe
■ 20,00 Roata norocului
■ 21,00 Comisarul Rex - Asasinatul mascat (s., Germania, 1994); regia Hermann Zschohe; cu: Tobias Moretti, Karl Markovies
■ 23,15 Ran - fotbal

■ 9,05 Springfield Story (s)
■ 10,05 Clanul din California (s)
■ 11,00 Frumos și bogat (s)
■ 13,30 Golden Girls. Prieteni pentru întreaga viată (s)
■ 14,00 Hobby-ul ei este crima. Marea si bătrîna doamnă (s.p.)
■ 18,00 Jeopardy! Emisiune-concurs
■ 18,30 Între noi (s. ep. 292)
■ 20,40 Vremuri bune, vremuri rele (s)
■ 21,15 Dr. Stefan Frank. Medicul în care au încredere femeile. Un cer plin de lacrimi
■ 22,15 Paza. Bodyguarzii (s)
■ 23,15 M.A.N.I.S. (f., SUA, 1994)

■ 11,00 Schi-magazin. rezultate competitionale. Cupa mondială
■ 11,30 Biatlon. Campionatele mondiale, Ruhpolding, Germania.
■ 14,30 Automobilism. Formula 1. Magazinul curselor de Mare Premiu
■ 15,30 Fotbal. Meciul amical Spania-Norvegia
■ 20,00 Box.
■ 23,00 Concursul de tractiune de la Zwolle, Olanda, 13 ianuarie
■ 0,00 Aerobic. Miss World 1995 (r)
■ 1,00 Tenis - magazin. Circuitul ATP

TEATRUL NAȚIONAL

Teatrul Național "Vasile Alecsandri" prezintă astăzi, la orele 19.00, spectacolul cu piesa "Cui i-e frică de Virginia Woolf", de Edward Albee. În distribuție: Sergiu Tudose, Violeta Popescu, Adi Carauleanu, Catinca Tudose. Regia Silvia Ionescu

CLUBUL CULTURAL "JUNIMEA"

Muzeul Literaturii Române Iași organizează astăzi, la orele 17.00, la Clubul cultural "Junimea", o "Seară culturală botoșăneană". Din program: lansarea volumelor "În căutarea poemului pierdut", de Gellu Dorian (Editura "Axa", Botoșani, 1996), "Capcana. Poezii. Proză", de Doru Ionescu (Editura "Axa", Botoșani, 1996). Invitați: Mihai Ursachi, Ioan Holban, Emil Iordache, Monica Ionescu, Irina Ochișor-Păcuraru, Adrian Ochișor, Ioan Horatiu Lașcu

DIN TELEFOANELE, SCRISORILE ȘI AUDIENȚELE ZILEI

Rubricile "Din telefoanele, scrisorile și audiențele zilei" și "Ultimul vagon poștal" au menirea de a asigura un dialog direct între cititori și reprezentanții principalelor instituții publice. În cadrul acestor rubrici cititorii își pot exprima opiniile în legătură cu diverse probleme locale și de interes național. Semnatarii scrisorilor sînt rugați să folosească un limbaj decent și să nu aducă acuzații nefondate. Pentru atestarea veridicității afirmațiilor făcute, materialele prezentate la redacție pot fi însoțite de copii xerox ale unor acte doveditoare. De asemenea, semnatarii scrisorilor trebuie să lase un număr de telefon la care pot fi contactați pentru relații suplimentare.

Redactorul de serviciu răspunde apelurilor dvs. la numerele de telefon 271271 și 172557 între orele 8.00 - 24.00

■ *Medicii specialiști trebuie să decidă*

Maria Novodna, din Iași, str. Sarmizegetusa nr. 7, bl. I1, sc. B, ap. 2, ne-a sunat la redacție, în seara zilei de 6 februarie, pentru a ne semnala modul cum se tratează urgentele la Spitalul "Parhon". Tatăl său, Ioan Piron, în vîrstă de 76 de ani, suferă de prostată avansată. S-a adresat, acum patru luni, aceluiasi spital, solicitînd internarea, însă a fost trimis acasă pentru a urma un tratament cu aspirină și paracetamol. Fiindu-i rău, în data de 29 ianuarie, a solicitat o ambulanță pentru a fi dus și internat la Spitalul "Parhon". Medicul de gardă, Tudose, nu l-a internat, însă l-a programat pentru internare, pe data de 15 februarie, fără a-i prescrie vreun tratament. Pe data de 6 februarie, simțindu-se rău, a apelat din nou la Salvare, pentru a-l duce la Spitalul "Parhon". Medicul de gardă a refuzat să-l interneze, considerînd că nu este un caz de urgență. Maria Novodna întreabă cum este posibil ca un om care urinează sînge să nu reprezinte un caz de urgentă.

Am luat legătura cu Salvarea (ambulanta 41), de unde am aflat că bolnavul a fost dus la sectia Urologie a Spitalului "Parhon". Miorița Cuciuc, de la triajul spitalului, ne-a comunicat că bolnavul a fost consultat de doctorița Prescorniță și prezintă o infecție urinară (nu se confirmă hematuria). I s-a eliberat o rețetă, compensată 75%, urmînd ca pe data de 15 februarie a.c. să revină, conform programării, pentru internare. După 40 de minute, Miorita Cuciuc ne-a informat că, la insistentele (amenințările) familiei, medicul de gardă (Țăranu) i-a făcut o foaie de internare, pentru o zi, urmînd ca a doua zi medicii specialisti să decidă dacă este necesară sau nu internarea.

■ *Reziliați contractul!*

Silvia Manole, din Iași, Șos. Bîrnova nr. 4, ne-a solicitat ajutorul într-o problemă privind un asa-zis litigiu. Ea a închiriat, legal, un spatiu de circa 100 mp, la aceeasi adresă, firmei "Lachi" SRL. Această firmă s-a mutat, pe data de 18 decembrie 1995, la un depozit central (Alimentara din Mircea cel Bătrîn - tel. 223928), însă firma mai are o anexă în fața casei dumneaei (la "Alimentara" de lîngă hanul "Trei sarmale"). Firma continuă a-și face publicitate, indicînd ca sediu vechea adresă (conform ziarului "Evenimentul" din 5 februarie 1996, pag. 5). Silvia Manole este nemulțumită de această publicitate, deoarece, mergînd la Administratia Financiară, pentru a-și achita impozitele personale, (casă, masină) pentru anul 1996, a fost atenționată că mai are de plătit și taxa pentru chiriași. Ne roagă să o ajutăm.

Stimată doamnă, singura în măsură a rezolva acest litigiu sînteți chiar dvs. Aveați obligația de a merge la Administrația Financiară, după ce v-au plecat chiriașii, pentru a anunța rezilierea contractului de închiriere. Vă sfătuim s-o faceți măcar acum.

■ *"Optinova" - o firmă renumită, dar ...*

Am primit de la ***Mihai Cernomaz, din Roman***, o scrisoare al cărei conținut îl redăm pe scurt: nepoțelul său Dumitru Andrei (elev) trebuie să poarte ochelari de vedere. Pentru aceasta, bunicul s-a deplasat la Iași, la firma OPTINOVA, pentru a face o comandă, oferind și o ramă procurată de la unitatea cu aceeași denumire din București. La "Optinova" din Iasi i s-a refuzat ferm rama pe care o avea, astfel încît a trebuit să se resemneze și să facă o comandă completă, plătind 150.000 lei (chitanta nr. IS 139759 din 23 nov. 1995). Cînd a ajuns acasă cu noii ochelari, a observat că o lentilă s-a desprins. A mers la un atelier din Roman, iar tehnicianul de acolo i-a arătat că rama procurată la Iasi este fisurată, ba chiar s-a mirat că niste lentile atît de groase au fost montate pe o ramă atît de subtire. A venit din nou la Iasi și cînd a prezentat situația la "Optinova", cu pretenția de a i se schimba rama, a fost refuzat cu vehementă de către personalul "firmei mult lăudate". "Cum este posibil ca o firmă care se respectă să «ofere» asemenea servicii, netinînd cont de respectarea normelor de calitate și prejudiciind atît de brutal interesul cumpărătorului" - își încheie scrisoarea Mihai Cernomaz.

■ *Nu se eliberează duplicate pentru cupoane pierdute*

Elena Ilisei, din Iași, ne-a telefonat pentru a ne spune că atît cupoanele de privatizare, carnetele cu certificate de proprietate, cît și titlul de proprietate pentru un teren de pe raza comunei Mălini, județul Suceava, i-au fost sustrase din casă și nu știe cum să procedeze pentru a obține duplicate. Dumneaei și soțul său fiind persoane în vîrstă, ne roagă să ne interesăm noi ce trebuie să facă și să le comunicăm. Am luat legătura cu biroul din cadrul Prefecturii care se ocupă de problemele privatizării. Doamna Sava ne-a informat că pentru aceste cupoane pierdute nu se eliberează duplicate. Cupoanele pierdute nu pot fi folosite de nimeni, fiind nominale, dar, din păcate, consolarea aceasta nu-i încălzește pe cei doi păgubiți. De la OCOT Iași am primit informatia că nici titlul de proprietate nu poate fi eliberat în duplicat, familia Ilisei poate solicita la Primăria comunei Mălini o adeverință că posedă pămînt, cu vecinătățile din teren, iar în finalul adeverinței, se face mențiunea că înlocuiește titlul de proprietate pierdut.

■ *O propunere pentru "Monitorul TV"*

Pensionarul Daniel Dumitru ne-a mărturisit că este nemultumit deoarece pe coperta "Monitorului TV" sînt reproduse numai fotografii ale vedetelor străine. Dumnealui crede că ar trebui alese și imagini ale unor actori, cîntăreți sau oameni de cultură români, care ar putea ilustra coperta "Monitorului TV". Observația este de luat în considerație.

■ *Stradă în beznă*

De pe ***strada Crișului***, doi locuitori ne-au sesizat că de aproape jumătate de an stîlpii de iluminat stradal nu au corpuri electrice, iar trecătorii orbecăiesc noaptea prin întuneric. Au precizat că situația este cunoscută de RENEL; au primit promisiuni, dar atît.

■ *Actualitatea în catren*

A devenit de notorietate modul cum au fost înregimentați în partidele politice (în special cel de guvernămînt) sportivi de renume, cum ar fi Ilie Năstase, Francisc Vastag, Rică Răducanu, Dorofte ș.a. Vă propunem să citiți catrenul următor:

De ce primesc sportivi, celebre fețe,
Partidele române, dragii mei?
Răspunsu-i simplu: vor să-nvețe
Ce-nseamnă noțiunea de fair-play!

Constantin IURAȘCU
Eugen ACASANDREI

ULTIMUL VAGON POȘTAL

"Partidul Republican recunoaște calitățile Partidului Alianței Civice"

Domnule redactor șef,

Nu mică mi-a fost surpriza cînd în pagina a treia a ziarului dvs., apărut în ziua de sîmbătă, 3.02.1996, pagină numită "Eveniment local", pe care o apreciez în mod deosebit pentru calitatea, aciditatea și veridicitatea articolelor publicate, să-l întîlnesc pe dl avocat Mogoș Adrian făcînd aprecieri despre un partid la a cărui valoare ar dori, probabil, să ajungă și domnia sa, cu partidul pe care-l conduce la nivelul județului Iași.

Dar, despre ce este vorba?

Dl avocat, ex-republican, în prezent liberal și în viitor în cine știe ce alt partid va mai ajunge, se lansează în a emite niște opinii foarte interesante referitoare la Partidul Alianței Civice. Nu agreez în totalitate opiniile PAC, dar nu pot să nu apreciez organizarea sa în teritoriu, precum și înalta calitate a celor care fac parte din acest partid. De asemeni, nu se poate uita faptul că Partidul Alianței Civice, alături de PNTCD au constituit coloana vertebrală a Convenției Democratice și, implicit, a Opoziției la ultimele alegeri locale și generale.

Un alt aspect demn de menționat: PAC este singurul partid care rezistă prin forțe proprii, senatorii și deputații săi fiind parlamentari proprii si nu "împrumutați" de la alte partide, cum se întîmplă în cazul altor structuri politice, inclusiv în cazul PNL.

Chiar dacă pragul electoral de 5%, prevăzut pentru intrarea în Parlament, ar putea părea insurmontabil și datorită trădărilor și alergăturii după un os mai mare, noul Partid Republican, renăscut din cenușă, are puterea de a recunoaște calitățile Partidului Alianței Civice.

În final, d-lui avocat Mogoș Adrian, președinte al filialei locale a PNL, fiindcă președinte al Convenției Democratice pentru orașul Iași nu pot să-l numesc, deoarece modul în care a ajuns președinte este cam tulbure, îi doresc ca pe viitor, în momentul în care va mai emite opinii despre un anumit partid, mai ales de valoarea PAC, să-l analizeze și să-l înțeleagă.

Președinte al filialei Iași a Partidului Republican,
ing. Dan Chiru

☎ TELEFOANE UTILE

☎ **SALVARE: 961**
☎ **POMPIERI: 981**
☎ **POLIȚIE:**
Inspectoratul Județean Centrala 140720; Dispecerat 146666; Municipiu Centrala 140020 Dispecerat 146840/955 Ofițer de serviciu 146850; Serviciul Circulație - 140070.
☎ **SERVICII MEDICALE MOBILE (asistență medicală de urgență la domiciliu): 113130, non-stop**
☎ **PROTECȚIA MUNCII.: 116139**
☎ **AGENȚIA C.F.R.: 147673**
☎ **INFORMAȚII GARĂ: 146333**
☎ **AUTOGARĂ: 146587**
☎ **TAXICOM, dispecerat: 953, 146593**
☎ **AGENȚIA TAROM: 115239**
☎ **INFORMAȚII AEROPORT: 174058**
☎ **STAȚII PECO: Baș Ceauș - 176865; Aurel Vlaicu - 175872; Bucium - 132891; Crișan - 112182; Păcurari - 164142; Sărărie - 147480.**
☎ **A.C.R. - informații utile: 112345, 130177.**
☎ **DISPECERATE: R.A. Gaz-Metan - 141737; R.A. Apă-Canal - 142451 (centrala - 215410); Renel - 147070, deranjamente - 929; Termoficare - 141956; R.A. Locuința - 112434; Telefoane - Deranjamente - 921; Protecția mediului - 147010.**
☎ **GARDA FINANCIARĂ: 114065, 112427.**
☎ **ADMINISTRAȚIA FINANCIARĂ: 143030**
☎ **TRIBUNAL: 146300**
☎ **PROCURATURĂ: 212566**
☎ **CAMERA DE COMERȚ: 117757**
☎ **CENTRUL MILITAR JUDEȚEAN: 146370**
☎ **STATUL MAJOR JUDEȚEAN DE APĂRARE CIVILĂ: 214470**
☎ **HOTELURI: Moldova - 142225; Traian - 143330; Unirea - 142-110; Continental - 114320; Sport - 232800.**
☎ **POLICLINICA CU PLATĂ: triaj informații - 117244**
☎ **OFICIUL JUDEȚEAN PENTRU PROTECȚIA CONSUMATORILOR: 145392.**
☎ **LABORATOR ANALIZE "PRO FAMILIA": 230431**
☎ **Servicii de pază și protecție, intervenții GUARD SECURITY: tel: 210094; tel/fax: 212658.**
☎ **Vama Nicolina - 142817**
☎ **Punct vamal Of. Poștal 13 - 113093**
☎ **Direcția Regională Vamală Iași - 127779; 130154**

REPARAȚII

☎ **Tîmplărie - 158588**
☎ **Rașchetat parchet - 126923**
☎ **Hidroizolații terase, subsoluri, garaje - 174340**
☎ **Închideri balcoane - 117512**
☎ **Sobe, construcție-curățire - 177878**
☎ **Instalații sanitare - 160164**
☎ **Reparații mașini de spălat rufe, vase, mașini de uscat, rebobinări motoare - 173204**
☎ **Frigidere - 251006; 220859**
☎ **Aragaze - 132141**

Monitorul
cotidian de informații

Str. Smîrdan nr. 5 ■ Tel. 17.25.57; 271271; 271333; 271467 (centrala) ■ Fax 27.04.15
■ Publicitate tel./fax 14.47.76

■ REDACTOR SEF - Dan Radu
■ REDACTOR SEF ADJUNCT - Toni Hrițac
■ SECRETAR GENERAL DE REDACTIE - Marius Cristian

SEFI DEPARTAMENTE:
■ Eveniment national și international: Cristian Racu (int. 110)
■ Investigatii speciale: Valentin Gheorghiță (int. 123)
■ Cultură: Dorin Popa (int. 109)
■ Sport: Nicolae Grecu (int. 107)
■ Redactor de serviciu: Constantin Iurașcu (int. 124)
■ Fotoreporter: Constantin Plop
■ Grafică: Lucian Amarii, Daniel Melinte
■ Publicitate: Cristina Labonțu (int. 122, fax 144776)
■ Difuzare: Mihai Tudose (int. 120)
■ Contabilitate: Antoneta Filip (int. 112)

ABONAMENTELE se pot face la orice Oficiu Poștal din țară.
MONITORUL figurează în catalogul Presei interne la poziția 838.

NORD-EST PRESS
- agenție de presă -
Str. Smîrdan nr. 5 ■ Tel. 17.25.57; 271271 (centrala) ■ Tel 14.56.10
■ EDITOR: Mona Dîrtu

EDITOR
NORD-EST
Str. Smîrdan nr. 5 ■ Tel. 17.25.57; 27.12.71 ■ Fax 27.04.15
Director general: ALEXANDRU LĂZESCU
Director editor: FLORIN ZAMFIRESCU
Director de marketing: CEZAR CALUSCHI
Director executiv: GABRIEL RUSU

TIPAR OFFSET: MULTIPRINT, Iași str. Sf. Lazăr nr. 49

MONITORUL EXTERN

La cîteva minute de la decolare

Un Boeing 757 s-a prăbușit în Atlantic

Un aparat Boeing 757, cu peste 100 de turiști la bord, s-a prăbușit în Oceanul Atlantic la numai cîteva minute de la decolare, a anunțat, miercuri, un oficial al Agenției aeriene dominicane, citat de REUTER. Avionul decolase de la Puerto Plata, un important aeroport de pe coasta nordică a Republicii Dominicane, marți seara, la 19.30 (ora locală).

Păstrîndu-și anonimatul, oficialul citat a mai afirmat că avionul se îndrepta spre Canada, fără a oferi alte detalii. CNN anunțase că avionul urma să aterizeze la Frankfurt și că s-a prăbușit la 21 de km distanță de Puerto Plata.

Un ofițer al pazei de coastă americane a informat că au fost văzute rămășițe ale aparatului la circa 16 km de Puerto Plata.

Spre locul catastrofei s-au îndreptat imediat echipe de salvare, în căutarea unor eventuali supravietuitori.

Presiuni pentru modificarea Cartei OEP

Warren Christopher îl întîlneşte pe Yasser Arafat în Gaza

Secretarul de Stat al Statelor Unite, Waren Christopher, l-a întîlnit, miercuri, în Gaza, cu președintele Consiliului Palestinian, Yasser Arafat, relatează REUTER.

Oficiali americani afirmă că este de așteptat ca Warren Christopher să exercite presiuni asupra lui Arafat în legătură cu modificarea Cartei Organizației pentru Eliberarea Palestinei, respectiv eliminarea paragrafelor care cheamă la distrugerea statului evreu.

Cei doi politicieni s-au întîlnit în casa unui palestinian, în satul Beit Hanoun din apropierea punctului de control Erez, dintre Fîșia Gaza și Israel.

Warren Christopher se află în cea de-a 17 misiune de pace pe care a întreprins-o în Orientul Mijlociu. El l-a întîlnit, anterior, pe președintele Siriei, Hafez al-Assad, pe care l-a convins să trimită o delegație care să reia negocierile cu guvernul israelian. Cele două delegații se vor întîlni în apropiere de Washington. la 26 februarie.

Săptămîna viitoare

Elţîn şi-ar putea anunţa, în oraşul natal, candidatura la prezidenţiale

Președintele rus, Boris Elțîn **(foto)**, care va anunța săptămîna viitoare dacă va candida pentru alegerile prezidențiale din Rusia, va face, probabil, acest anunț în orașul său natal, Ekaterinburg, a informat, miercuri, agenția Itar-Tass, citată de REUTER.

Secretarul de presă al președintelui rus a anunțat că Elțîn ar putea întreprinde o vizită în orașul Ekaterinburg (fost Sverdlovsk), la începutul săptămînii viitoare. Liderul de la Kremlin a declarat că va anunța, pînă la mijlocul lunii februarie, dacă va candida sau nu în vederea realegerii.

Anual

În Paris se înregistrează sute de decese cauzate de poluarea aerului

Poluarea aerului în Paris și Lyon, cele mai mari orașe franceze, provoacă, anual, moartea cîtorva sute de persoane, relevă un studiu publicat, marți, în capitala Franței, citat de REUTER. În fiecare an, în Paris își pierd viața între 260 și 350 de persoane, iar în Lyon, între 30 și 50 de persoane, în urma afecțiunilor cardiace provocate de emisiile toxice ale automobilelor și fabricilor. Raportul estimează numărul deceselor cauzate de afecțiunile respiratorii la 54-83 în Paris și 5-8 în Lyon. Capitala Franței se află printre primele zece orașe europene cu gradul cel mai mare de poluare, fiind întrecută, la indicii de toxicitate a aerului, de Atena și Milano.

China nu renunță la micul Taiwan

Taiwanul este o insulă în sud-estul Chinei, situată la aproximativ 160 km de continent, cu o suprafață de peste 35000 km pătrați. Exploratorii portughezi au numit-o "Formosa" care înseamnă "Frumoasa".
Pînă în sec. 16 insula a fost bază pentru pirații japonezi și chinezi, apoi olandezii și spaniolii au încercat între 1590-1660 să se stabilească aici. Dar, între 1660-1895, Taiwanul trece sub administrația Chinei. Este colonie japoneză pînă în 1945, pentru ca apoi să revină din nou Chinei. Statele Unite se implică în zonă, în 1950, în timpul războiului din Coreea. Sprijinul acordat de Beijing Coreei de Nord face ca o serie de state să recunoască Taiwanul. Suportul american este puternic pînă în 1979 cînd Statele Unite stabilesc relații cu regimul de la Beijing și recunosc Taiwanul ca parte componentă a Chinei.

Liderul secesionist taiwanez, Lee Teng

Scenă de la un miting electoral, desfășurat pe străzile Tai-Pei-ului

China a anunțat pentru sîmbătă exercitii militare în Strîmtoarea Taiwanului. Acest gest reprezintă un semnal pentru guvernul de la Taipei: încercările de separare de China trebuie să înceteze. Problema este mai complicată, pentru că pe 23 martie în Taiwan au loc alegeri prezidențiale, iar liderul secesionist Lee Teng - hui are toate șansele să le cîștige.

Premierul chinez, Li Peng, afirma într-un discurs recent că nu contează pe cine vor alege președinte locuitorii insulei, deoarece "nu pot schimba faptul că Taiwanul este parte a Chinei, iar conducătorii lui nu sînt decît liderii unei regiuni din China. Nu vom da înapoi dacă va trebui să folosim forța". Amenințarea vine din partea celui care, în 1989, a transformat manifestațiile studentești într-o baie de sînge.

Totuși, regimul de la Beijing nu ar vrea să forțeze lucrurile: în ultima vreme, relațiile economice și politice ale Chinei cu țările industrializate au crescut vizibil.

În același timp, legăturile Taiwanului cu lumea s-au intensificat: 31 de state au stabilit contacte diplomatice cu insula. Această recunoaștere tempereazǎ agresivitatea autorităților de la Beijing, deși o oficialitate chineză susținea că Taiwanul va fi lovit cu rachete în fiecare zi, timp de 30 de zile, dacă nu va înceta campania internațională de recunoaștere a independenței. Declarațiile belicoase trebuie înțelese pe fondul luptei pentru putere din marele stat comunist: nici un lider chinez nu-și permite să fie concesiv.

Lee Teng-hui speră în ajutorul Statelor Unite, dar implicarea acestora este limitată de tratatul încheiat cu China în 1979, în care se recunoaște controlul regimului de la Beijing asupra Taiwanului. Deși Clinton trece cu vederea repetatele încălcări ale drepturilor omului din China, cît și nerespectarea regulilor comerciale (copyright, taxe vamale), la Washington, mai mulți membri ai Congresului fac presiuni asupra președintelui. Anul trecut, în urma acestor presiuni, Clinton a acordat o viză de intrare președintelui Lee Teng-hui. Lee crede că America ar putea interveni ca în 1950, cînd Coreea de Nord a invadat Sudul, iar Truman a trimis Flota a 7-a în Strîmtoarea Taiwanului pentru a-i împiedica pe comuniști să ajungă pe insulă.

Dar vremurile s-au schimbat, cu toate că America vinde Taiwanului avioane de luptă și echipamente militare.

Declaratiile pacifiste ale președintelui Clinton rămîn la suprafață: dacă se va ajunge la conflict, rachetele pregătite pentru liderul taiwanez Lee Teng-hui nu trebuie să se întoarcă spre America. **(Florin NICULA)**

Bosnia: aplicarea acordului de la Dayton este dificilă

Autoritățile de la Pale au suspendat orice contact cu guvernul de la Sarajevo

Soldat din trupele sîrbilor bosniaci, supraveghind împrejurimile orașului Sarajevo

Liderii Republicii Srpska au anunțat, marți, suspendarea oricăror contacte cu autoritățile federației croato-musulmane, precizînd că nu vor mai participa la nici o întrunire cu aceștia, pînă cînd ofițerii sîrbi capturați de către musulmanii bosniaci nu vor fi eliberați, transmite REUTER.

"Am decis să oprim negocierile și să nu ne mai deplasăm în teritoriile musulmane pînă cînd sîrbii nu vor fi eliberati", a declarat prin telefon de la Pale Dragan Bozanic, ministrul informației din Republica Srpska.

Liderii sîrbi au anunțat această decizie după ce guvernul musulman de la Sarajevo a dezvăluit public arestarea a doi ofițeri superiori ai armatei sîrbe, precum și alți militari, pentru a fi anchetați în legătură cu comiterea unor crime de război.

Bozanic a menționat că reprezentanții sîrbilor din Bosnia nu se vor mai deplasa în Sarajevo, pentru convorbiri asupra aplicării acordurilor de pace de la Dayton, cerînd ca orice întîlnire ulterioară dintre cele două părți să se desfășoare pe teren neutru.

De asemenea, ministrul Informațiilor a cerut misiunii de menținere a păcii, IFOR, să ofere garanții privind eliberarea tuturor ofițerilor sîrbi, între care se află și generalul Djordje Djukic și colonelul Aleksa Krsmanovic.

Oficialii sîrbi au afirmat că cei doi ofițeri superiori au fost capturați de musulmani în timp ce se îndreptau către locul unde urma să aibă loc o nouă întrevedere cu oficiali ai NATO, și că arestarea acestora constituie o gravă violare a acordurilor de pace de la Dayton.

Cel puțin 3.000 de oameni au fost uciși la Srebrenica

Un înalt oficial al Comitetului Internațional al Crucii Roșii (ICRC) a afirmat, miercuri, că este convins că cel puțin 3.000 de civili musulmani au fost masacrati după cucerirea prin luptă a enclavei Srebrenica de către armata republicii Srpska, în vara anului trecut, transmite REUTER.

Jean de Courten, șeful operațiunilor ICRC, a declarat că soarta altor 5.000 de civili musulmani, care au încercat să fugă din enclava asediată către teritoriile controlate de guvernul de la Sarajevo, încă nu a fost clarificată.

După intervievarea refugiaților din Srebrenica, ICRC a întocmit două liste, una conținînd numele a 3.000 de bărbați musulmani arestați înaintea cuceririi enclavei, iar cealaltă, cu alti 5.000 de civili, încă dați dispăruți.

Lista celor trei mii de bărbați a fost trimisă autorităților republicii Srpska, care nu au trimis nici un răspuns pînă acum.

"As vrea să spun că autoritățile sîrbe din Bosnia au o serioasă răspundere pentru ceea ce s-a întîmplat la Srebrenica și că eu, personal, sînt convins că, din păcate, acei oameni nu mai sînt în viață", a declarat de Courten.

El a precizat, totuși, că dintre cei aflați pe lista cu 5.000 de nume, unii au fost deja localizați, iar alții este posibil să se fi înrolat în armata bosniacă.

Autoritățile cecene au hotărît suspendarea demonstrațiilor din Groznîi

Autoritățile pro-moscovite din Cecenia au hotărît, miercuri, să suspende manifestațiile susținătorilor liderului separatist Djokhar Dudaev în centrul capitalei Groznîi, relatează REUTER.

Hotărîrea a fost luată în cadrul unei întîlniri a oficialilor locali ai guvernului susținut de Moscova: "A fost luată hotărîrea de a lichida demonstrația, care destabilizează situația politică și viața publică din Cecenia", a declarat agenției Interfax o sursă a cărei identitate nu a fost dezvăluită.

Unități ale armatei ruse și ale forțelor cecene de apărare a legii vor fi desfășurate în vederea aplicării acestei hotărîri.

Demonstratia de miercuri s-a înscris într-o serie de manifestații care au avut loc în fiecare zi, începînd de duminică, în fața ruinelor palatului prezidențial din Groznîi, de susținători ai lui Dudaev, care cer retragerea trupelor ruse din Cecenia și demiterea guvernului promoscovit.

Franța va semna Tratatul de neproliferare nucleară în Pacific

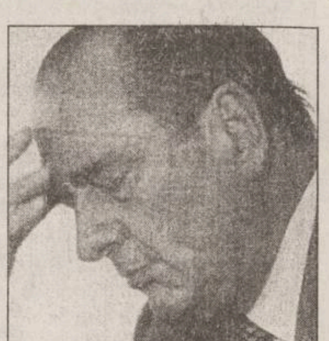

Jacques Chirac, președintele Franței

Franța va adera, luna viitoare, la tratatul de la Rarotonga, care interzice prezența armelor nucleare în Pacific, au anunțat, marti, surse oficiale de la Paris, citate de REUTER. Există planuri de organizarea unei ceremonii în cadrul căreia Franta, marea Britanie si Statele Unite să semneze acest Tratat, ceremonie ce ar putea avea loc, în a doua jumătate a lunii martie, la Suva, capitala statului Fiji. Este de asteptat ca președintele Parlamentului regional al Polineziei Franceze să semneze acest Tratat în numele Parisului. Cele trei puteri nucleare își anunțaseră simultan intenția de a deveni părți semnatare ale Tratatului asupra unei Zone Libere de Arme Nucleare în Pacificul de Sud, cunoscut și sub numele de Tratatul de la Rarotonga. Presedintele Jacques Chirac anuntase, luna trecută, că seria de teste nucleare operate în atolurile Mururoa si Fangataufa din Polinezia Franceză s-a încheiat și că Parisul va adera la Tratatul de Interzicere Definitivă a experientelor cu arma atomică.

Contrar zvonurilor că ar fi suferind

Papa Ioan Paul al II-lea se simte bine

Suveranul pontif Ioan Paul al II-lea

Vaticanul a respins, marți, informațiile conform cărora Papa Ioan Paul al II-lea ar fi bolnav, după ce condițiile atmosferice nefavorabile l-au obligat să scurteze vizita într-un oraș de provincie din Guatemala, relatează REUTER.

Suveranul pontif, deși a suferit de rău de avion, este sănătos și bine dispus, și nu a fost supus nici unui control medical, a precizat purtătorul de cuvînt al Vaticanului, Jaoquin Navarro-Valls.

Condițiile meteorologice nefavorabile l-au determinat pe Suveranul Pontif să călătorească cu un elicopter și nu cu avionul către orașul Esquipulas. Din cauza înrăutățirii vremii, autoritățile fortelor aeriene i-au sugerat Papei să își modifice programul și să se întoarcă mai devreme la Guatemala City. Navarro-Valls a precizat că nu există alte modificări în programul turneului în America Latină.

Înainte de a părăsi orașul Esquipulas, Papa a insistat să viziteze o mînăstire benedictină, unde a luat prînzul, a avut o discuție cu abatele și s-a întîlnit cu copiii din cor.

Universitatea AL. I. CUZA Iași
Rectoratul
organizează
CONCURS
pentru ocuparea postului de
SECRETAR I (M)
la Facultatea de Chimie
în ziua de joi, 15 februarie 1996, ora 10,00
la Facultatea de Chimie

Condiții de înscriere:
- absolvent cu studii medii
- cel puțin 3 ani vechime în muncă de secretariat

Cererile vor fi depus la Registratura Universității, pînă marți, 12.02.1996, însoțite de un dosar plic ce va conține următoarele acte:
- copie după diploma de absolvire
- declarație scrisă din care să rezulte că nu a fost condamnat penal
- adeverință medicală
- recomandare de la ultimul loc de muncă
- curriculum vitae
- copie după carnetul de muncă capitolele I și IX.

Probe de concurs:
1. test de secretariat
2. procesare de texte pe calculator a unor lucrări specifice de secretariat
3. probă de limbă străină - dictare în limbile engleză, franceză, germană.
4. Interviu.

Bibilografie:
- M.E.I.: Regulament privind activitatea profesională a studenților, aprobat prin Ordinul M.E.I. nr. 1689 din 18.08.1971;
- Regulament privind regimul actelor de studii, aprobat prin Ordinul M.E.I. nr. 6378 din 28.04.1986.

Visați o casă sau un birou care să vă reprezinte?
Nu acceptați orice, pentru că noi

sîntem aici!
REMICON
vă dă sfatul cel mai bun
construiește pentru voi
proiectează ceea ce vă doriți
REMICON

consultantul, proiectantul și constructorul locuinței tale
Tel./fax 032/251580
Șos. Moara de Foc nr. 14, bl. 407, parter

EN GROS,
EN DETAIL CU PLATA INTEGRALĂ
SAU CU UN AVANS DE 300.000 LEI
ȘI 8 RATE LUNARE

TV COLOR
- NEI
- ROYAL
- PLATINIUM
- GOLDSTAR
- GRUNDIG
- THOMSON
- MEGAVISION

TEL./FAX: 21.31.30, 21.31.22

SC DIVAS IMPEX SRL
Str. G. Ureche nr. 3,
bl. W. Mărăcineanu-parter
(în spatele Tribunalului,
deasupra magazinului TOP MODA)
Program: 9,oo - 17.oo,
sîmbătă 9.oo - 12.oo

OJT
TRIBUNAL
Str. Grigore Ureche
Reprez.
Electronica
TOP MODA
DIVAS IMPEX
Bl. W. Mărăcineanu
Str. Sf. Lazăr (fosta 7 Noiembrie)

- combine muzicale și radiocasetofoane
- aspiratoare GOLDSTAR cu saci de pînză
- cuptoare cu microunde GOLDSTAR
- case de bani
- electrocasnice

Cu adevărat cele mai mici prețuri din Iași !

SC COMAT SA Iași
angajează
pe o perioadă determinată
1 INGINER CONSTRUCTOR
pensionar.
Relații sulimentare la tel. 156300, int. 116,
Biroul Personal - Salarizare.

Aveți încredere în profesionalismul dumneavoastră?
Sînteți un tînăr dinamic?
Alăturați-vă forțele de o FORȚĂ!

M.V.D.®

ANGAJEAZĂ:

JURIST - vîrsta maximă 30 ani

SECRETARĂ - cunoștințe dactilo, PC, public relations, vîrsta maximă 30 ani

2 COLABORATORI - studii superioare, cunoștințe PC, vîrsta maximă 30 ani

Pentru punctul de lucru din Pașcani

2 COLABORATORI - studii superioare, cunoștințe PC, vîrsta maximă 30 ani, cu domiciliul în Pașcani

Dinamism, acțiune, seriozitate - atuurile viitorului Dvs.!
Cererile de angajare se primesc la Hotel UNIREA, camera 107, după ora 17,00. Informații la telefon **212299**, după ora 17,00.

BIBLIOTECA
CENTRALĂ UNIVERSITARĂ
M. EMINESCU IAȘI

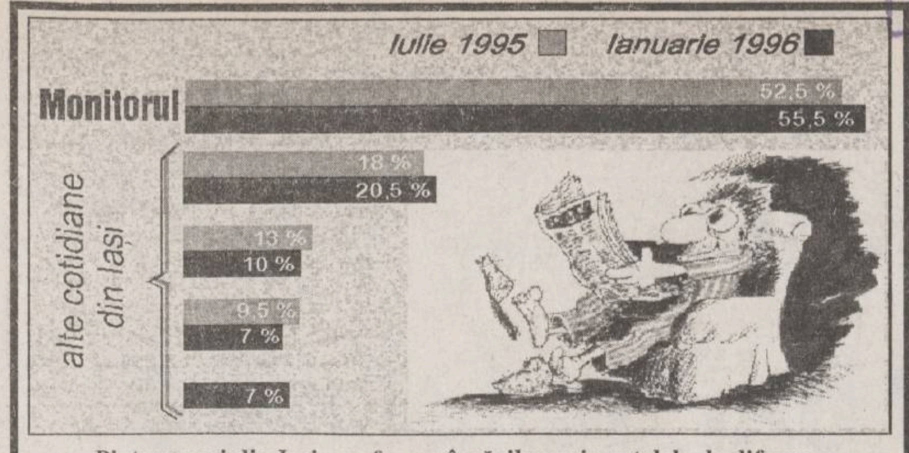

Piața presei din Iași, conform vînzărilor prin rețelele de difuzare

Viscolul a afectat circulația pe drumurile naționale

12 trenuri au fost anulate

Viscolul a afectat, ieri, circulația pe drumurile naționale din sudul și sud-vestul României, informează Comandamentul Central de Iarnă.

La ora 12.30 erau blocate DN 65A, Roșiori-Tr. Măgurele, km 53-54 și 58-63; DN 51, Alexandria-Zimnicea, km 22-37, carosabilul fiind acoperit cu un strat de zăpadă de 1-3 cm. Din cauza viscolului se formează troiene de zăpadă cu grosimea de pînă la 50 cm, și se circulă numai pe jumătate din șosea.

Timpul nefavorabil a determinat SNCFR să anuleze 12 trenuri. A fost întreruptă circulația următoarelor trenuri de călători: 623 București-Iași; 156 Cîmpulung-București; 1307/1359 București-Videle-Roșiori; 1110 Pietroșița-București; 942/947 Brașov-București-Constanța; 8411 București-Slobozia; 1010 Piatra Olt-București; 583 București-Suceava; 527 București-Suceava; 232 Călimănești-București; 544 Comănești-București; 2021 București-Deva.

VINERI
9 februarie 1996
An VI,
Nr. 32 (1399)
12 PAGINI
400 LEI
pentru Republica Moldova
30 bani

cotidian de informații
Monitorul

SECȚIUNEA
A
ȘTIRI,
OPINII,
COMENTARII

Director onorific: AUREL LEON
Redactor șef: DAN RADU

Înainte de a anunța Poliția, Salvarea sau Pompierii, sunați la MONITORUL!
271.271

De astăzi intră în vigoare Ordonanța numărul 15/1996

Salariile se plătesc doar după achitarea datoriilor către RENEL

Începînd de mîine, intră în vigoare prevederile Ordonanței nr. 15/1996, emisă de guvern, prin care societățile comerciale din România sînt obligate să facă dovada efectuării plăților către furnizorii de energie electrică, termică și gaze în momentul cînd se solicită eliberarea efectivă a salariilor - chenzina a II-a - pentru angajați. Aceste prevederi se adresează tuturor agenților economici indiferent dacă sînt cu capital de stat sau particular. Un comentariu amplu, referitor la acest act legislativ, semnat de Laurențiu Aștefanei, director al sucursalei Iași a Băncii Comerciale Române, puteți citi mai jos:

Ordonanța Guvernului României nr. 15/23.01.1996 a fost emisă pentru întărirea disciplinei financiar-valutară în economie, cu atribuții concrete pentru agenții economici și societățile bancare.

Ordonanța este structurată pe mai multe capitole ce reglementează distinct problemele financiare:

1. Un prim articol reglementează obligativitatea agenților economici care dețin valută în cont și au datorii la intern neachitate de peste 60 zile, ca *într-un termen de 5 zile lucrătoare să o schimbe în lei pentru achitarea datoriilor respective*, excepție făcînd cazurile în care există obligații de plată la extern cu scandența de pînă la 30 zile, pentru importuri de producție și investiții, precum și pentru achitarea ratelor de credit și dobînzilor aferente împrumuturilor externe. Sumele obținute din schimbarea valutei pe lei se vor utiliza pentru achitarea datoriilor restante, prioritar pentru plata energiei electrice, termice și a gazelor naturale, în raport de celelalte datorii reglementate de Legea nr. 76/1992 republicată.

2. În legătură cu plata salariilor, ordonanța reglementează obligativitatea firmelor cu capital de stat și privat de a prezenta băncii, cu 3 zile lucrătoare înainte de plata chenzinei a II-a, o declarație cuprinzînd situația disponibilităților în lei și în valută existente în toate conturile bancare proprii, a datoriilor mai vechi de 60 de zile către furnizorii de energie electrică, termică și gaze naturale, precum și modul de utilizare a excedentului de lichidități față de necesarul pentru plata către furnizorii de energie și gaze. Declarația se prezintă sub semnăturile autorizate ale persoanelor autorizate să angajeze firma și care răspund de veridicitatea datelor. Prezentarea unor date nereale atrage sancționarea contravențională cu *amendă între 5.000.000 lei și 10.000.000 lei,* aplicată managerului sau președintelui Consiliului de Administrație.

continuare în pagina 2A

O profesie rentabilă: candidat la președinție

30 de persoane vor să ia cu asalt Cotroceniul

Candidații care se vor lansa în "samba" electorală pentru președinție trebuie - condiție sine qua non - să obțină ***100.000 de semnături de la susținători.*** Acest "prag" preelectoral va tria serios pe cei ce intenționează să ajungă la Cotroceni. Estimativ, după numele celor care aspiră la funcția supremă în stat (sau după formațiunea care îi propulsează) se pare că ***în jur de 15 aspiranți*** vor participa la primul tur de scrutin. Indiferent dacă aceste estimări se vor confirma sau nu, faptul că 30 de persoane intenționează să candideze, reprezintă un record pentru România și, chiar și pentru întreg mapamondul, credem. Vă prezentăm cîteva din persoanele certe și posibile care se vor angrena în alegerile prezidențiale.

Ion Iliescu, cu siguranță își va apăra continuitatea în funcția pe care o deține - practic - din 22 decembrie 1989. CDR îl are în "pole position" pe ***Emil Constantinescu***, deși numeroase voci "țărăniste" îl contestă chiar pe față. Liderul PD, ***Petre Roman*** și-a anunțat în stil american, candidatura, în urmă cu cîteva zile. PRM, va ataca Cotroceniul cu ***C.V. Tudor,*** deși acesta s-ar putea să aibă probleme cu justiția. Într-un interviu din "Europa", ***Tudor Mohora*** a menționat că va candida și el, iar ***Gheorghe Funar*** nu va rata nici el ocazia de a se afla în centrul opiniei publice. Agrarienii vor ieși și ei la bătaie, pentru a atrage voturi în Parlament, iar șanse de a reprezenta PDAR-ul, au ***Victor Surdu*** sau ***Ion Coja.***

Radu Câmpeanu nu și-a ascuns intențiile de a candida, deși șansele lui nu pot fi mai mari decît ale semianonimului om politic, ***George Munteanu***, liderul Partidului Democrat de Centru. Nu și-au anunțat candidații, dar o vor face cu siguranță PL'93, PSM și chiar UDMR, unde zvonurile îl indică pe ***G. Frunda*** drept principal aspirant. Abia înființată, Alternativa României va "delega" și ea un reprezentat în bătălia pentru Cotroceni, și, același lucru îl va face și PAC, persoana cea mai indicată fiind - evident - ***Nicolae Manolescu.*** Aceștia ar fi candidații, care, cu siguranță vor trece de pragul celor 100.000 de semnături.

Dintre aceștia, candidați serioși - și care vor depăși milionul de voturi - sînt, Ion Iliescu, Petre Roman, candidatul CDR, Nicolae Manolescu și nu ar fi exclus G. Frunda. Nu lipsesc nici candidaturile exotice. "Paranormalul" ***Constantin Mudava,*** liderul Propact, Dan ***Drăghici***, diaconul (și totodată om de afaceri), ***Nuțu Anghelina*** sînt cîteva nume din această categorie care este completată cu un farmacist din Oradea, o patroană din Tîrgu Mureș etc.

Pînă la prezidențiale, însă, pe rol vor fi alegerile locale, unde, se anunță deasemenea o inflație de candidați pentru primării. Ce va fi, vom vedea la urne. **(Lucian GHEORGHIU)**

Jeana Gheorghiu are șanse să ajungă directorul postului Radio România Tineret

Ana-Maria Sireteanu a cîștigat concursul pentru funcția de director la Radio România Cultural, iar Mihaela Doboș pentru Radio România Muzical, informează surse din Radiodifuziunea Română. Miercuri, Comisia de examinare i-a desemnat pe Viorel Popescu și Jeana Gheorghiu pentru funcția de director la Radio România Actualități, respectiv Tineret. Cele trei canale naționale - Radio România Actualități, Tineret, Cultural - vor contribui cu personal la constituirea celui de-al patrulea, tot național, Radio România Muzical.

Marea gafă a lui Elțîn

Președintele rus Boris Elțîn, făcînd o mare gafă, a cerut subalternilor să aplice imediat, secretele industriale furate din Occident de spionii ruși, fără să-și dea seama că ziariștii aflați de față au înregistrat totul, informează PRO TV. Este pentru prima oară după căderea URSS, cînd Boris Elțîn recunoaște că serviciile secrete ale Kremlinului sînt active. Rugămințile sale nu i-au oprit pe reprezentanții mass-media să dea publicității cele afirmate.

"Tinerama" este în fierbere

Max Bănuș, director al societății comerciale ***"Dr. Max Banush - Tinerama" S.A.***, i-a desfăcut ieri contractul de muncă lui ***Cornel Ciomâzgă***, directorul postului de radio "Tinerama". Funcția a fost preluată de Max Bănuș. Redacția radioului este tensionată de mai multe zile, de cînd s-a aflat că ***o parte din acțiuni au fost vîndute unui membru al cercului lui Radu Câmpeanu***, redactorii temîndu-se că, astfel, va apărea o influență a PNL-Câmpeanu și, implicit, a PDSR asupra postului.

România a ajuns în pragul colapsului energetic

■ *RENEL va introduce restricții la consumul de energie electrică și termică al agenților economici* ■ *șantierele navale și-au închis porțile din cauza crizei energetice*

În condițiile acestei ierni grele, ***principala grijă a regiei este asigurarea livrărilor curente de combustibili, gaze, păcură sau cărbune***, din care sînt asigurate consumurile zilnice ale termocentralelor și electrocentralelor, a declarat Agenției MEDIAFAX Ion Tudor Ionescu, directorul Direcției Strategie-Planificare a regiei de electricitate.

În ultimele două luni, RENEL a primit ***cu circa 1,4 milioane tone cărbune mai puțin față de program.*** Conform programului, regiile cărbunelui ar fi trebuit să livreze circa 3 milioane de tone lunar, a afirmat Ionescu.

La livrările de combustibil lichid se înregistrează dificultăți la transport și manipulare, din cauza temperaturilor scăzute.

Pentru depășirea vîrfului de consum din această iarnă, RENEL va trece la ***un program de preavizare și limitare a consumului de energie electrică și termică a agenților economici,*** a declarat Agenției MEDIAFAX Ion Tudor Ionescu, directorul Direcției Strategie-Planificare a regiei de electricitate.

Măsura este dictată și de necesitatea asigurării energiei electrice și termice pentru populație, a precizat Ionescu.

Conform Regulamentului de furnizare a energiei electrice, RENEL a*re **dreptul de a reduce, pînă la nivelul de avarie, consumurile agenților economici, chiar dacă aceștia nu înregistrează restanțe la plata facturilor,*** în favoarea populației și a consumatorilor de importanță socială (spitale, creșe, fabrici de lapte sau pîine, cămine, anumite unități industriale). Șantierele navale Constanța, Mangalia, Galați, Giurgiu și Oltenița au fost nevoite, miercuri, să-și închidă porțile din cauza întreruperii curentului electric de către RENEL, se arată într-un comunicat al Federației Sindicatelor Navaliștilor din România (FESINAR). Peste 16.000 de salariați au fost trimiși acasă deoarece șantierele respective sînt restante la plata facturilor către RENEL.

SAFI SA
SOCIETATEA DE ASISTENȚĂ FINANCIARĂ ȘI INV
FINANCIAL SERVICES AND INVESTMENT COM
Sunați acum la telefon 117596

● FONDUL MUTUAL AL OAMENILOR DE AFACERI
Datele la zi valabile începînd de LUNI, 5 februarie 1996:
Număr C.I. în circulație: 5.560.688 echivalent TIP C   Activul net: 481.750,2 milioane lei
Un certificat TIP A echivalent cu 8 certificate TIP C   Un certificat TIP B eschivalent cu 2 certificate TIP C
Valoarea la zi a certificatelor de Investitor (C.I.):
tip A: 693.120 lei - la răscumpărare
tip B: 173.280 lei - la răscumpărare
tip C: 86.640 lei - la vînzare sau răscumpărare
Creșterea valorii C.I.
● în anul 1995 120,0%
● față de săptămîna anterioară 1,5%
● în ultima lună 6,1%
● FONDUL PRIVAT DE ACUMULARE ȘI PENSII deschis atît persoanelor în activitate, cît și pensionarilor
Casa Modei (mezanin) Telefon 117596 Zilnic, între orele 9,00-18,00 (sîmbătă, duminică închis)
Biroul SAFI Iași practică un comision de maxim 1%

Școală de presă organizată de MONITORUL

Cotidianul MONITORUL anunță organizarea unui concurs de selecție pentru cei doritori să urmeze cursurile școlii de presă. Sînt acceptați candidați cu vîrste între 20 și 35 de ani.

Persoanele selectate vor urma, timp de trei luni, gratuit, cursurile școlii (două săptămîni cursuri teoretice, zece săptămîni cursuri practice, timp în care vor fi plătiți pentru textele publicate), după care vor fi angajați ca reporteri sau redactori, în funcție de aptitudini, la departamentul ECONOMIC, la departamentul POLITIC sau la departamentul EVENIMENT LOCAL. Înscrierile se pot face la secretariatul cotidianului, strada Smîrdan nr. 5.
Alte informații la telefon 271.333, între orele 8,00 - 17,00.
ATENȚIE! DATA LIMITĂ A ÎNSCRIERILOR S-A MODIFICAT!
Înscrierile se pot face pînă vineri, ora 17,00.
Concursul va avea loc sîmbătă, 10.02.1996, începînd cu ora 10,00.

Persoanele cu experiență jurnalistică, doritoare să lucreze la ziarul nostru, ne pot contacta la telefonul 143224. Confidențialitatea discuției este asigurată.

LATIN
OFERTA NOASTRĂ ESTE CEA MAI BUNĂ!
La preț de importator materiale pentru amenajări în construcții
Str. Cuza Vodă nr 56, tel. 032/115151, 142030 Deschis zilnic 9.oo-19.oo.
• faianță,
• gresie,
• tăietoare profesionale
• tapet lavabil
• var lavabil
• vopsea email la spray-uri și la cutii, culori clasice și speciale: cromate și fluorescente
• robinete și baterii cadă-duș
• chiuvete inox complete de accesorii
• încălzitoare electrice
• oglinzi
• accesorii baie și obiecte sanitare

MONITORUL DE IAȘI

În plin sezon al gripei

Din farmacii lipsesc siropurile de tuse

Cu toate că numărul cazurilor de viroze respiratorii și gripă se află într-o continuă creștere, din farmacii lipsesc unele medicamente de sezon. Potrivit informatiilor furnizate de către directorul adjunct al IASSY-FARM, farmacist Constanta Preotu, cele mai mari probleme sînt cele legate de aprovizionarea farmaciilor cu siropuri de tuse. Societatea producătoare a acestora este Biofarm București care, datorită cererii foarte mari de pe piata internă, nu poate face fată solicitărilor. Alte produse farmaceutice de sezon care lipsesc sînt suspensiile de antibiotice pentru copii, medicamente aduse din import. Acestea sînt folosite drept înlocuitori pentru antibioticele sub formă de ser injectabil sau tablete, produse care sînt mai putin tolerate de copii.

"Pentru a veni în sprijinul populației, farmaciile noastre încearcă să prepare în laboratoarele proprii diferite siropuri pentru tuse. Din păcate, nu putem face fată cererii, care în această perioadă este foarte mare" - a menționat farmacist Constanța Preotu.
(Mihaela CĂNĂNĂU)

În procesul intentat primarului din Scobinti

Martorii acuzării și-au schimbat declarațiile

Leon Pițu, primarul comunei Scobinți, care a fost suspendat din functie în toamna anului trecut, așteaptă sentința Judecătoriei Pașcani, instanța urmînd a stabili dacă este sau nu vinovat de lovirea unei bătrîne.

Amintim că primarul Leon Pițu a fost acuzat că a lovit-o pe bătrîna Elena Coșofreț. Ancheta a demarat în anul 1994, la Poliția Scobinți, polițiștii considerînd că primarul Pițu este vinovat. Dosarul a ajuns pe rol la Judecătoria Pașcani, unde martorii audiați de poliție și-au modificat declarațiile inițiale. Leon Pițu sustine că, în ziua cînd este acuzat că a lovit-o în biroul primăriei pe Elena Coșofreț, el se afla în Iași, unde a purtat discuții cu mai multe persoane. Este vorba de secretarul Consiliului Judetean Iași, Ion Serbina, de directorul Ioan Mihalache, de la Directia Agricolă, și de juristul Murgoci, de la Prefectura Iași. Cei trei au fost audiați de instanță, depozițiile lor confirmînd faptul că primarul Leon Pițu a fost în Iași și nu a putut ajunge la Scobinți decît seara tîrziu.

Martorii, care inițial au declarat că l-au văzut pe primar în primărie, au revenit și au declarat că au fost puși să semneze unele declarații la poliție, declarații pe care nu le-au citit.

În comuna Scobinți este cunoscut faptul că primarul Leon Pițu a informat Prefectura despre faptul că polițiștii din comună au primit ilegal teren într-o livadă, unde și-au construit și cîte o vilă. Mai grav este că acești doi polițiști (Bîrgăuanu și Crăcană) au obținut și titlul de proprietate pentru pămîntul obținut ilegal.

Dosarul primarului Leon Pițu se va judeca pe data de 20 februarie, dată la care se va afla și dacă este sau nu vinovat de lovirea bătrînei Coșofreț. Conform declarației prefectului Dan Gîlea, în situația în care primarul va fi declarat nevinovat, acesta va fi repus în functia din care a fost suspendat.
(Ovidiu SCUTELNICU)

Economia de piață văzută de pe poziții de forță

"RENEL își asumă responsabilitatea încălcării contractelor cu toți beneficiarii"

■ *perioada critică va dura pînă pe 15 februarie*

Ieri, în întîlnirea bilunară a primarului cu directorii regiilor autonome locale, subiectul numărul unu pe ordinea de zi a fost criza păcurei pe care o parcurge *Centrala Electrotermică Iași.* Așa cum am arătat deja în numărul de ieri al *"Monitorului",* criza a fost declanșată în urmă cu două zile, conducerea superioară a RENEL solicitînd Filialei Electrocentrale (CET) reducerea consumului zilnic de păcură de la 1300 t la maxim 700 t. Motivele care au provocat această criză sînt în primul rînd vremea nefavorabilă care nu permite descărcarea nici unei barje de păcură la Constanța, criza valutară pe care o parcurge RENEL și timpul geros instalat în această perioadă în întreaga țară.

Implicațiile acestei măsuri asupra orașului sînt extrem de dure. Începînd de ieri a fost sistată total furnizarea apei calde către populație și a agentului termic (aburului) către agenții economici din Zona Industrială. Au fost protejate, fiind exceptate de la această măsură, societățile comerciale din industria alimentară, spitalele, unitățile de învățămînt și instituțiile de ocrotire socială.

"Sînt măsuri absolut necesare, deoarece în plină iarnă principala prioritate rămîne încălzirea locuințelor. Situația nu poate fi deblocată pînă nu avem păcură suficientă", a afirmat în cadrul ședinței *Ion Mihai,* directorul general al CET Iași. În continuare, acesta a preconizat că această perioadă critică va dura pînă la 15 februarie, odată cu revenirea la normal a cantităților de păcură sosite din import. Pînă atunci, vor ajunge zilnic în Iași doar cîte 500 t de la Borzești.

Sistarea agentului termic pe magistrala I va afecta grav activitatea agenților economici din zonă - *IAȘITEX S.A.* și *MOLDOVA TRICOTAJE* - care în acest moment, sînt închise, oamenii fiind trimiși temporar în concediu de odihnă. La *S.C. TEROM S.A.* - unde situația este incendiară ca urmare a conflictului de muncă prelungit - agentul termic a fost de asemenea sistat pînă la limita de avarie, ca și la alte societăți comerciale din zonă. Pierderile uriașe pe care le vor înregistra agenții economici în perioada de criză pare însă să nu îngrijoreze conducerea CET Iași. *"Măsurile luate la Iași sînt aplicate la nivel național în aceste zile. RENEL București își asumă încălcarea contractelor cu toți beneficiarii noștri. Eventualele despăgubiri țin de competența superiorilor noștri de la București, noi executînd doar un ordin"* - a declarat, ieri seară, dispecerul de serviciu de la CET Iași, *ing. Mircea Jităreanu.* **(C. NICOLAU, M. BREZEANU)**

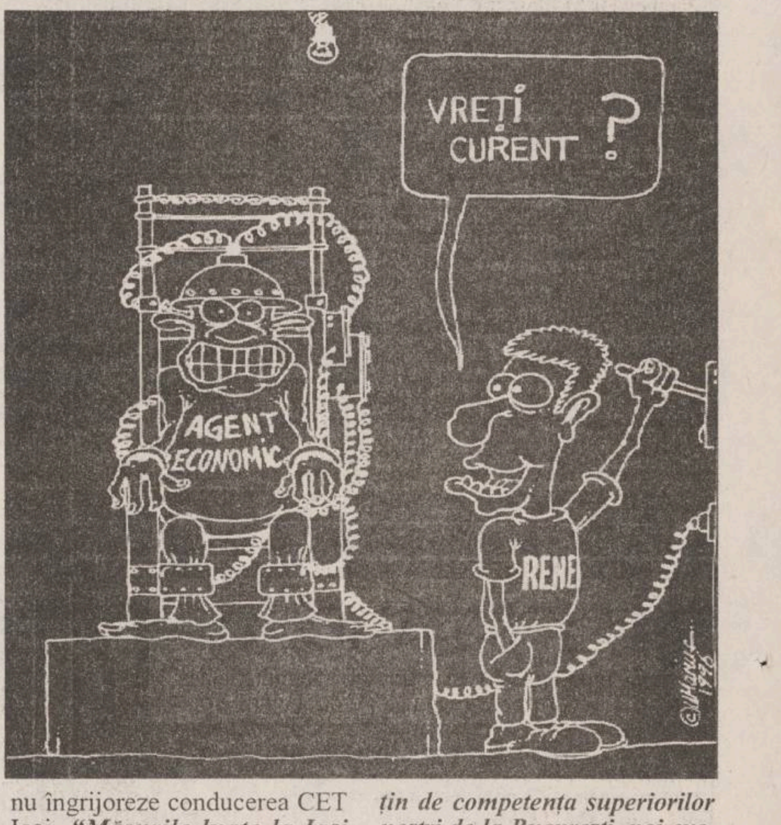

Mii de salariați au fost trimiși în concediu

Activitatea societății comerciale IAȘITEX S.A. (fosta întreprindere "Tesătura") este întreruptă în proporție de peste 90 la sută, datorită sistării furnizării energiei termice și electrice. Potrivit declarației directorului tehnic I. Zvonaru, conducerea societății a fost nevoită să oprească activitatea datorită nenumăratelor întreruperi ale energiei electrice și termice, evenimente care pun în pericol producția. Numai într-o singură zi la S.C. IAȘITEX S.A. s-au înregistrat 23 de opriri ale energiei electrice, ceea ce a făcut imposibilă desfășurarea procesului de producție. Ca urmare, pentru o perioadă nelimitată, unitatea va fi închisă, salariații fiind trimiși temporar în concediu de odihnă. I. Zvonaru a afirmat că societatea IAȘITEX nu are datorii către Filiala Rețele Electrice Iași și nici către Filiala Electrocentrale (CET) a RENEL. Situația de la IAȘITEX S.A. este valabilă pentru majoritatea întreprinderilor din zona industrială a municipiului. Sistarea furnizării agentului termic a determinat încetarea activității și la S.C. MOLDOVA TRICOTAJE S.A. După cum ne-a declarat ieri Cristian Nechifor, managerul acestei unități, toți salariații au fost trimiși în concediu sau și-au luat zile libere. La S.C. TEROM S.A. - unde situația este incendiară, ca urmare a conflictului de muncă prelungit - agentul termic a fost, de asemenea, oprit pînă la limita de avarie, ca și la alte societăți comerciale din zonă. **(M.B.)**

Apel al Filialei Rețele Electrice

Populația să nu folosească excesiv cuptoarele și instalațiile electrice de încălzit

Amprenta iernii și blocajul financiar marchează activitatea regiilor autonome din Iași. Ieri, în ședința primarului *Constantin Simirad* cu șefii acestor regii, pe lîngă problemele ce există în alimentarea beneficiarilor cu agent termic a fost detaliată problema datoriilor neîncasate. Astfel *Filiala Electrocentrale Iași* are de încasat 24 de miliarde de lei, Filiala Rețele Electrice are de încasat 21 de miliarde de lei, *ROM-GAZ* are de încasat 18 miliarde de lei, iar *RAJAC* are de încasat 11 miliarde de lei.

"De luni, 12 februarie vom aplica D.M.-uri (decuplări manuale) la agenții economici care refuză să-și plătească datoriile față de noi; vom recurge la această măsură pentru că nivelul datoriilor acestora este inacceptabil. Pe de altă parte fac un apel către populație pentru evitarea folosirii excesive a cuptoarelor și instalațiilor de încălzire electrice, deoarece rețelele din apartamente nu pot rezista la orice consum.

În condițiile date de încălzirea insuficientă a caloriferelor, aparatele de încălzire electrice pot cauza suprasolicitarea și deteriorarea instalațiilor electrice", a anunțat *Ion Tărăboanță* director de marketing la FRE Iași.

În această perioadă este afectată și rețeaua de distribuție a gazului metan.

"Sistemul e bun, dar așa cum transportul celorlalți combustibili este afectat se poate întîmpla același lucru și cu magistralele de gaze naturale. Faptul că toți consumatorii de energie se bazează numai pe noi este datorat faptului că gazul-metan este singurul combustibil ce poate fi achiziționat pe credit. Nu pot promite că păstrez constant debitul actual de 20.000 m.c./h, în cazul în care nu se va putea asigura alimentarea cu păcură și cărbune.

Noi furnizăm cantitățile prescrise în contracte lunar, însă nu se poate păstra un debit constant pentru fiecare oră, așa cum doresc beneficiarii", a subliniat *Mihai Ștefura* directorul filialei Iași a ROM-GAZ.
(C. NICOLAU)

Două tone de alcool rafinat s-au dus pe apa sîmbetei

■ *un paznic al SC SALVARAS a încercat să fure 3 litri de alcool, dar nu a mai putut închide robinetul, băutura din tanc scurgîndu-se la canal*

Parchetul de pe lîngă Tribunalul Iași a dispus recent arestarea lui ***Petru Huianu*** (31 ani) din comuna Holboca (județul Iași), sub învinuirea de furt calificat în dauna avutului privat. El este acuzat că a adus firmei ***S.C. SALVARAS S.R.L.*** Holboca un prejudiciu de peste 8 milioane lei. În noaptea de 24/25 ianuarie 1996, Petru Huianu, paznic la S.C. SALVARAS S.R.L., folosind chei potrivite cu care a descuiat lacătul de la poartă, a pătruns în incinta firmei, a desfăcut canela unui tanc cu alcool și a umplut, pentru a sustrage, o canistră din plastic de 3 litri. Potrivit procurorului care anchetează acest caz, există indicii clare că paznicul a furat alcool în acest fel, în mai multe rînduri, începînd cu luna noiembrie 1995. Și probabil că furturile puteau continua, numai că în noaptea respectivă învinuitul, datorită manipulării defectuoase, nu a mai putut închide canela, ceea ce a dus la scurgerea la canal a apreciabilei cantități de 2007 litri de alcool dublu rafinat, în valoare de 8.134.035 lei, care se afla în tanc.
(Valentin ISPIR)

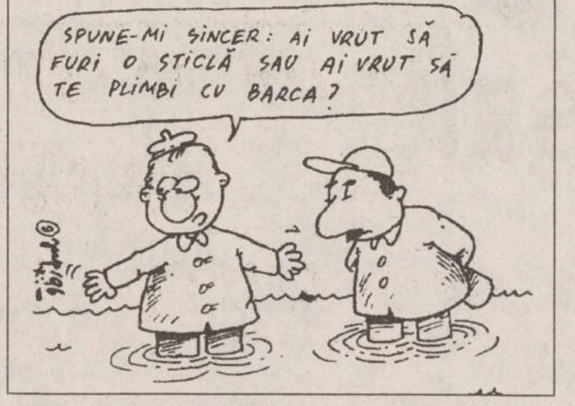
SPUNE-MI SINCER: AI VRUT SĂ FURI O STICLĂ SAU AI VRUT SĂ TE PLIMBI CU BARCA?

Stocul de scaune și catedre uzate este pe terminate

Profesorii au început să aducă aragaze și butelii de acasă

"Întreruperea furnizării agentului termic este o problemă generală, afectînd și unele unități economice. Din partea oficialităților contactate ni s-a sugerat ideea să dăm hrană rece elevilor. Dar ce hrană rece poți oferi de 1840 lei pe zi? Pînă acum am avut deșeuri pentru plita de la bucătăria cantinei dar stocul de obiecte de inventar uzate, adică scaune, catedre, bănci, e pe terminate. Sperăm ca pînă la urmă Fabrica de mobilă să ne trimită cele 1000 de kg de deșeuri pe care le-am solicitat", ne-a declarat *Lucia Popa,* directoarea *Grupului Școlar de Construcții "Constantin Brâncuși".* Amintim că, în cursul zilei de 7 februarie, Filiala Electrocentrală Iași a încetat furnizarea agentului termic în zona industrială. Totuși, ieri, la cantina *Grupului Școlar de Construcții* cei 300 de elevi interni au putut servi o masă corespunzătoare. Multi dintre cei care iau masa la această cantină sînt elevi de la liceele industriale din apropiere, respectiv *Liceul CUG* și *Liceul Energetic,* acestia preferînd cantina Grupului Scolar de Construcții din cauză că mîncarea preparată aici este considerată mai bună decît la celelalte cantine școlare. Improvizațiile făcute pentru prepaparea hranei au creeat dificultăți mai ales angajatilor de la bucătărie care au fost nevoiți să lucreze în condiții precare. Fumul înecăcios prevenit de la arhaica plită cu lemne neutilizată de foarte multă vreme crează inevitabil o usturime cumplită la ochi. *"O profesoară a adus un aragaz de acasă pentru a ușura munca celor de la cantină. Partea mai proastă este că nu se știe pînă cînd vom avea deșeuri cu care să alimentăm plita"*, a precizat *Lucia Popa,* directoarea Grupului Școlar de Construcții. O solutie pentru a evita în viitor astfel de accidente ar fi racordarea cantinei la conducta de gaz metan situată la numai 4 metri de clădire. Dar acest lucru, se pare, nu a fost luat pînă acum în calcul nici de Primărie și nici de Inspectoratul Școlar Județean, instituții care răspund de finanțarea lucrărilor de reparații de la școli și licee. De asemenea, în loc să se pună problema amenajării cantinei la standardele corespunzătoare, conducerea ISJ a propus de nenumărate ori închiderea cantinei Grupului Scolar de Construcții.
(Silvia CRAUS)

Aveți încredere în profesionalismul dumneavoastră?
Sînteți un tînăr dinamic?
Alăturați-vă forțele de o FORȚĂ!

M.V.D.®

ANGAJEAZĂ:

JURIST - vîrsta maximă 30 ani

SECRETARĂ - cunoștințe dactilo, PC, public relations, vîrsta maximă 30 ani

2 COLABORATORI - studii superioare, cunoștințe PC, vîrsta maximă 30 ani

Pentru punctul de lucru din Pașcani

2 COLABORATORI - studii superioare, cunoștințe PC, vîrsta maximă 30 ani, cu domiciliul în Pașcani

Dinamism, acțiune, seriozitate - atuurile viitorului Dvs.!
Cererile de angajare se primesc la Hotel UNIREA, camera 107, după ora 17,00. Informații la telefon **212299**, după ora 17,00.

FRESCO
MADE IN ITALY

str. Aleea Rozelor nr. 8,
sc. B, et. 2, ap. 12
Tel./Fax: **032-132607**

vă oferă

vitrine și lăzi frigorifice

pe care vă invită să le admirați la magazinele

NEST, Hala Centrală, Moldova, S.C.T. Moldova, Capitol Pres, Unic și Pescăruș.

OFERTA NOASTRĂ ÎNGHEAȚĂ ORICE CONCURENȚĂ !

RADIO NORD-EST

RADIO *NORD EST* IASI

prezintă:

"ORA FĂRĂ BULETIN"

o casetă cu povești
absolut originale
pentru copii și copilăroși.

Încă se mai găsește în oraș!

Căutați-o
și nu uitați că asta-i o casetă
care se obține prin luptă, nene!

SC **Comtex** SA
Iași, str. Grigore Ureche nr. 3, bl. Gh. Șonțu
Tel. 032/214074, tel./fax 032/214059

vă invită

să vă faceți cumpărăturile din magazinul său

MODA

din Podu Roș - magazin universal

care vă oferă
întreaga gamă de mărfuri
textile - încălțăminte
precum și
articole pentru sportivi

Vizitați cu încredere magazinul "MODA" și nu veți regreta

ELVILA international

UN PRIETEN LA CATARAMĂ

PLATA ÎN RATE

Expoziție
✓ etajul I al magazinului SUPERCOPOU, tel. 032/213415
✓ Calea Galății nr. 14

Informații la telefon
032/112220, 211014

Depozit: Str. Grăniceri nr. 3-9 depozite COMAT
(în spatele Unității de Grăniceri Manta Roșie)
PROGRAM DEPOZIT: zilnic 9.00-17.00, sîmbăta 9.00-13.00.

ANGAJĂM

DISPECERI

PENTRU SERVICIUL
DISPECERAT TAXI.

CUNOAȘTEREA IAȘULUI
CONSTITUIE UN AVANTAJ.

Relații la telefon
032/271333

Evadați
în grădinile parfumate
și visați
împreună cu

YARDLEY

Gamă completă de cosmetice și
parfumuri

YARDLEY OF LONDON

Peste 200 de ani de rafinament

DECORA - Piața Unirii
Program 8.oo - 20.oo, duminică 10.oo - 14.oo;
Tel. 142937

Centrul Cultural Francez
din Iași
Bd. Copou 26, tel. 032/147900

organizează un
curs de pregătire pentru
Bacalaureat
și un
curs de
Franceza Afacerilor
în urma căruia candidații se pot înscrie la examenul pentru obținerea Certificatului Practic de Franceză Economică și Comercială.

Înscrierile au loc la sediul Centrului Cultural Francez, zilnic, între orele 15,00 - 18,00.

MONITORUL DE IAȘI

Astăzi

Sedință de bilanț pe 1995 a Parchetului ieșean

Astăzi, la ora 9,00, în aula Bibliotecii Universitare "Mihai Eminescu", în prezența unei delegații oficiale conduse de Mihai Ulpius Popa Cherecheanu, prim adjunct al propucorului general si sef al Sectiei Parchetelor Militare din România, are loc sedinta de prezentare a bilanțului pe anul 1995 a parchetelor iesene. La această sedință vor fi prezenti procurori din Parchetul de pe lîngă Judecătoria Iasi, Parchetul de pe lîngă Tribunalul Iasi, Parchetul de pe lîngă Curtea de Apel Iași si procurori din cadrul parchetelor locale din Pașcani, Hîrlău si Răducăneni. După darea de seamă a bilanțului, la restaurantul "Traian" este preconizată sărbătorirea festivă a evenimentului, procurorii contribuind cu cîte 30.000 lei în acest scop. **(Claudiu TOMESCU)**

Propunere a Partidului Socialist

Codul manierelor electorale

Niculae Niculescu, presedintele filialei Iasi a Partidului Socialist a adresat ieri forțelor politice din judet invitația de a sustine o campanie electorală bazată pe soluționarea problemelor economice ale Iasului. De asemenea, Niculae Niculescu a propus și adoptarea, la nivel judetean, a unui cod "al manierelor electorale, care să fie însusit apoi, la nivel national". Deoarece presedintele P.S., Tudor Mohora, a acordat filialelor județene libertatea de a stabili aliante electorale, l-am solicitat pe Niculae Niculescu să ne precizeze cu ce forțe politice locale intenționează să colaboreze. "Am avut discuții cu PL '93; am avansat propuneri de colaborare către PAC, dar nu am primit nici un răspuns. În ceea ce priveste colaborarea cu PDSR, noi ne considerăm partid de opoziție si sîntem rezervați" - ne-a declarat presedintele P.S. - Iasi. **(M. TOMA)**

Miting la minus 20 de grade

■ *"șase ani de zile am făcut greva foamei", a afirmat un lider sindical la mitingul de protest de ieri al salariaților S.C. TEROM*

In ciuda temperaturii de circa - 20 grade Celsius, cîteva sute de angajati ai societătii TEROM SA au protestat ieri, timp de cîteva ore, într-o atmosferă incendiară, împotriva refuzului conducerii de a majora salariile cu 35 pînă la 45 la sută. După greva de avertisment de luni, marsul și mitingul de protest de marți si declararea ca ilegală a grevei de către Judecătorie, mitingul desfășurat ieri în fata clădirii administrative de la SC Terom a demonstrat, fără doar și poate, că cei aproximativ 5600 de salariati ai combinatului sînt nemultumiti de veniturile salariale. In același timp, poziția fermă a echipei de conducere a societătii arată, în replică, imposibilitatea practică de a rezolva cerintele protestatarilor, în condițiile lipsei evidente a fondurilor bănești care să asigure creșterea solicitată a salariilor.

Deși managerul ***Ioan Ardelean***, împreună cu ***Neculai Romilă***, director tehnic, și ***Dan Silvestru***, director de resurse, și-au înaintat demisiile către A.G.A. în urmă cu două zile, muncitorii de la Terom au cerut ieri ca aceștia să le explice direct de ce nu li se pot majora salariile cu procentele solicitate. La orele 14,00, liderul sindical ***Constantin Hîrlăuanu*** a început mitingul de protest prin a relata manifestanților faptul că, la întîlnirea din cursul dimineții, managerul societătii a declarat că nu are cu cine discuta în condiții normale, catalogînd persoanele din conducerea sindicatului ca fiind o clică de bețivi și golani. Instantaneu, mulțimea a început să huiduie, scandînd "Hoții! Hoții!".

Patru lideri sindicali pe sectii au vorbit apoi protestatarilor despre condițiile grele de trai ale salariaților de la TEROM din ultimii ani, punînd accent pe nivelul foarte redus al salariilor. ***"Șase ani de zile am făcut greva foamei"***, a afirmat ieri unul dintre liderii sindicali din secții și ***"Noi sîntem primii vinovați, pentru că am tolerat această situație"***, a declarat un altul.

După aproape o oră în care spiritele s-au încins, în ciuda frigului de afară, mulțimea a cerut ca membrii conducerii care mai sînt în combinat să se prezinte în fața lor pentru a da explicații. Neculai Romilă, director tehnic, și Ioan Stoica, director de producție, au răspuns invitației sindicaliștilor. Primiți de la început cu ostilitate, cei doi directori au încercat să explice manifestanților că echipa de conducere a fost și este deschisă pentru dialog, dar nu există resursele financiare pentru o asemenea majorare de salarii. Intervențiile acestora au fost însă întrerupte în mod obsedant de strigăte ca "Mincinoșii!", "Hoții!" ș.a.

Revenit în combinat, managerul Ioan Ardelean a fost "invitat" în cîteva rînduri la discuții. Prezentîndu-se, în cele din urmă, în fața mulțimii, Ioan Ardelean le-a cerut muncitorilor să afișeze o atitudine civilizată și a încercat să explice încă o dată motivele pentru care este imposibilă majorarea salariilor. ***"În condițiile în care am obținut un profit de circa 72 milioane lei la sfîrșitul anului trecut, nu putem avea sub nici o formă 700 milioane lei/lunar pentru creșterea cu 40 la sută a salariilor"***, a afirmat managerul S.C. Terom. Mai mult decît atît, Ioan Ardelean a arătat că, întrucît producția internă de DMT (demetiltereftalat) - principala materie primă - este foarte scăzută, societatea are nevoie imediat de un credit de circa 1 milion dolari pentru importul acestei materii prime. "***Dacă dumneavoastră continuați această acțiune și nu vom reuși să obținem creditul, combinatul s-ar putea închide în cinci zile și vom intra cu toții în șomaj***", a mai spus managerul societății.

În cursul zilei de astăzi, sindicatul din societate urmează să facă apel la decizia instanței judecătorești de încetare a grevei, ca fiind ilegală. **(Mihaela BREZEANU)**

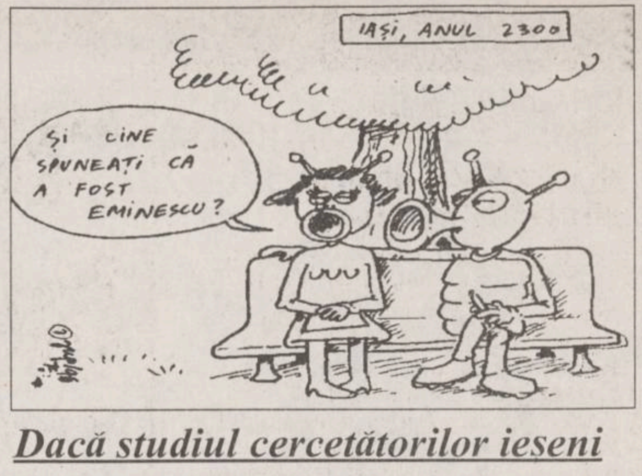
IAȘI, ANUL 2300
ȘI CINE SPUNEAȚI CĂ A FOST EMINESCU?

Dacă studiul cercetătorilor ieseni va fi încununat de succes

Teiul lui Eminescu va trăi cît lumea

■ *în anul 2300, îndrăgostiții vor putea să-și spună poezii lîngă teiul lui Eminescu*

Îndrăgostiții anilor 2300 vor putea să recite poezii lîngă teiul lui Eminescu, dacă lucrările cercetătorilor de la Institutul de Cercetări Biologice Iași se va finaliza cu rezultatele dorite. Echipa de cercetători de la laboratorul de genetică studiază posibilitatea obținerii de plante noi, din fragmente decupate dintr-o plantă "mamă". Plantele nou obținute vor fi identice cu plantele din care provin, în timp ce plantele obținute prin seminte au caracteristici deosebite de plantele din care provin. Astfel, un mic fragment din teiul lui Eminescu ar putea deveni un nou arbore, la fel de încărcat de semnificatii ca primul. ***Cristinel Zănoagă***, cercetător stiintific principal la Institutul de Cercetări Biologice Iași, ne-a declarat: ***"În cazul arborilor este mai greu de obținut organisme noi. Evoluția lor este mult mai lentă. Cercetările acestea își vor dovedi utilitatea în cazul unor arbori valoroși, sau cînd se va pune problema perpetuării unor soiuri deosebite de plante"***. **(C. PETRACHE)**

A început procesul intentat lui Samuel Frenchel

■ *inculpatul a cerut amînarea procesului, deoarece nu cunoaște conținutul actului de acuzare*

Ieri, a început la Tribunalul din Iasi procesul intentat lui ***Samuel Bogoslav Frenchel***, acuzat de șantaj si dare de mită. La primul termen, inculpatul a precizat că nu cunoaște continutul actului de acuzare. Din acest motiv, instanta a fixat un termen de arhivă (pentru a da posibilitatea acuzatului, în prezența apărătorului său, de a lua act de învinuirile care i-au fost aduse prin rechizitoriul Procuraturii) pentru data de 15 februarie. Samuel Bogoslav Frenchel va fi audiat la următorul termen al procesului, care va avea loc în ziua de 29 februarie.

Amintim că, pe data de 19 decembrie 1995, Parchetul de pe lîngă Tribunalul Iași l-a arestat pe Samuel Bogoslav (Matty) Frenchel, unul dintre cei mai bogati oameni de afaceri din judet. Acesta este acuzat de comiterea infractiunilor de "santaj" si "dare de mită", fapte pentru care riscă o pedeapsă de pînă la șase ani închisoare.

Dacă inițial se credea că Samuel Frenchel are 48 de ani si este născut în Polonia, că este un evreu venit în România din Italia sau Africa de Sud, după arestare s-a dovedit că Matty Frenchel este născut în Iasi si se numeste ***Marcu Solomon***. El este căsătorit cu o tînără de 26 ani, care a acceptat să fie patroana societății "3 STARS" SRL, firmă care de fapt este condusă de Matty Frenchel.

Această firmă patronează o mică fabrică de confecții, în ale cărei secții se lucrează pe mai bine de 100 de masini industriale de cusut. Importul acestor mașini de cusut a atras atenția Brigăzii de Supraveghere și Control Vamal (B.S.C.V.), care a stabilit că firma "3 STARS" SRL s-a sustras de la plata taxelor vamale în valoare de aproximativ 100 milioane de lei. Pentru a scăpa de amendă, Frenchel sustine că a reusit să mituiască cîțiva inspectori vamali, ba chiar și pe șeful Brigăzii - colonelul ***Eugen Butur***. Unele momente ale acestei actiuni au fost înregistrate cu ajutorul unei camere video, mai exact, cu ajutorul directorului postului de televiziune local - "Tele M" - ***Ticu Isari***, care a fost văzut ieri în incinta Tribunalului. Casetele cu filmările compromițătoare au fost folosite, în opinia organelor de anchetă, pentru a santaja membrii B.S.C.V. Acest santaj a fost principalul motiv al arestării lui Matty Frenchel. **(Adina SCUTELNICU)**

Ca urmare a interventiei "Monitorului"

Elena Corban a ieșit din greva foamei

La 27 de ore după ce a declarat greva foamei, ***Elena Corban*** (38 ani) a renunțat, situația ei rezolvîndu-se favorabil. Amintim că Elena Corban a intrat în greva foamei în fața Primăriei Iași, miercuri, 7 februarie a.c., la ora 11,00, în încercarea de a sensibiliza autoritățile locale asupra situației disperate în care se afla. Fără serviciu și în divorț de soțul ei, ea își întreține cei trei copii minori dintr-un ajutor social de 121.060 lei. La 17 decembrie 1995 i-a fost întreruptă alocarea porțiilor de hrană gratuită, pe care le ridica zilnic de la cantina de ajutor social din Iași, strada Sf. Andrei nr.70, acesta fiind de altfel motivul intrării în greva foamei.

Petre Martinaș, directorul cantinei de ajutor social, ne-a precizat că decizia suspendării rațiilor, în cazul familiei Corban, s-a luat în baza alineatului 2, articolul 3, din Hotărîrea Guvernamentală nr. 290/1992, care menționează că pot fi asistați cu alimente gratuite numai persoanele care provin din familii a căror venituri, raportate la fiecare membru, nu depășesc procentul de 30% din salariul brut minim pe țară. La salariul minim actual de 100.000 lei, 30% înseamnă 30.000 lei. Or venitul familiei Corban, împărțit la patru dă 30.266 lei, cu 266 lei peste limita admisă.

Pentru reînscrierea cu 3 porții zilnice a familiei Corban în listele cantinei, trebuie plătiți 27.239, sumă pe care Elena Corban s-a arătat dispusă s-o achite lunar, în momentul încasării ajutorului social. Conflictul fiind aplanat, Elena Corban a ieșit din greva foamei ieri, la ora 14,00, copiii ei urmînd să primească chiar de astăzi alimente de la Cantina de ajutor social. **(Valentin ISPIR)**

Din cauza concurentei neloiale

Managerul firmei PRODHART S.A. a fost demis de FPS

În urmă cu două zile, Adunarea Generală a Actionarilor de la societatea comercială PRODHART S.A. (fostă secție pilot de producție celuloză și hîrtie a Institutului Politehnic Iași) a decis revocarea managerului Maria Stancana. Motivul revocării contractului de management, după cum au afirmat functionari ai Direcției Teritoriale Iași a FPS, se datorează încălcării de către Maria Stancana a prevederilor contractului amintit, precum și desfășurării unei activități de concurență neloială. Contactat telefonic în cursul după-amiezii de ieri, de către redactorii cotidianului "Monitorul", fostul manager al firmei PRODHART S.A. a declarat: "Cred că acuzele care mi se aduc sînt nefondate. Este adevărat că am derulat și activități de comerț cu o firmă particulară la care actionar era si nepoata mea, dar a fost o singură colaborare. Concret, am importat treizeci de tone de hîrtie de ziar pe care am vîndut-o la un preț superior celui de achiziție. Totuși, consider că revocarea contractului de management a fost o măsură prea aspră, atît timp cît la sfîrșitul anului 1995 am obtinut un profit de aproximativ 25 milioane lei".

Mentionăm că pînă la organizarea unui concurs de management, conducerea interimară a firmei PRODHART S.A. este asigurată de Mihaela Rotariu. Firma ieseană a fost, în cursul anului trecut, inclusă pe lista de accelerare a procesului de privatizare. **(Alin TOCAN)**

SAFI ÎŞI PREZINTĂ ACTIVITATEA

SOCIETATEA DE ASISTENȚĂ FINANCIARĂ ȘI INVESTIȚII

SAFI
SA

SAFI - FMOA

FONDUL MUTUAL AL OAMENILOR DE AFACERI

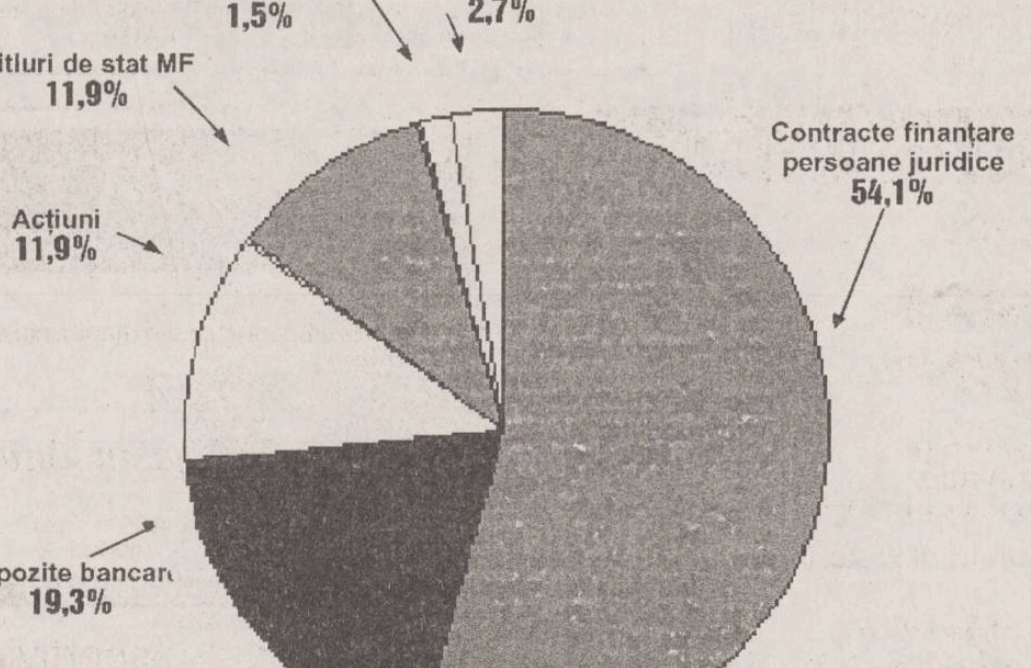

Din structura portofoliului prezentată reiese că cea mai mare parte a sumelor ce intră în FMOA (54,1%) este folosită pentru finanțarea persoanelor juridice (societăți) a căror activitate este rentabilă și duce la creșterea veniturilor și, implicit, a valorii certificatelor de investitor.

O altă parte din plasamente (11,9%) 39 miliarde lei sînt făcute în acțiuni ale unor societăți profitabile, aceste acțiuni aducînd dividente pentru FMOA. De exemplu, acțiunile ELVILA S.A. au înregistrat o creștere a valorii de piață cu peste 30% în ultimele patru luni.

O categorie diferită de plasamente FMOA o constituie depozitele bancare (19,3%) și titlurile de stat (certificatele de trezorerie 10,5%). Acestea dau o mare stabilitate prin siguranța lor, iar împreună cu numerarul existent în cont (2,7%) și o foarte bună lichiditate (capacitate de a efectua plăți în scurt timp).

De menționat că din cele 19,3% plasamente în depozite bancare la "Dacia Felix" există 5,5%, cea mai mare parte fiind la Bankcoop. Dacă rata anuală la depozitele pe termen este 50%, ceea ce înseamnă lunar în jur de 4,1%, iar dacă inflația anuală este de 20% (adică aproximativ 1,8% lunar), înseamnă că rata reală lunară a dobînzii a fost de 4,1%-1,8% deci 2,3%. Acest lucru confirmă o rentabilitate destul de bună a plasamentelor bancare efectuate.

SIGURANŢĂ ŞI PROFIT

Comisia Națională a Valorilor Mobiliare este organismul național care controlează activitatea fondurilor mutuale la noi în țară. Acest organism, înființat în baza legii 52/1994, a apărut ulterior înființării Fondului Mutual al Oamenilor de Afaceri și a autorizat întreaga activitate a F.M.O.A. și a societății SAFI INVEST S.A. care îl administrează.

Consiliul de Supraveghere coordonează activitatea F.M.O.A. și este format din reprezentanții membrilor fondatori (3 membri), care reprezintă interesele membrilor fondului.

Consiliul are următoarele atribuții:

a) Formulează politica de investiții a F.M.O.A.

b) Aprobă plasamentele financiare ale F.M.O.A. ce depășesc 4% din activul F.M.O.A.

c) Verifică și avizează lunar evidențele și situațiile financiare ale F.M.O.A. prezentate de către SAFI INVEST (volumul depunerilor, volumul răscumpărărilor, volumul și structura plasamentelor, structura depozitelor, etc.)

d) Aprobă trimestrial și anual Raportul Comisiei de Cenzori și face publice rezultatele F.M.O.A.

e) Efectuează orice alte activități pentru apărarea intereselor investitorilor.

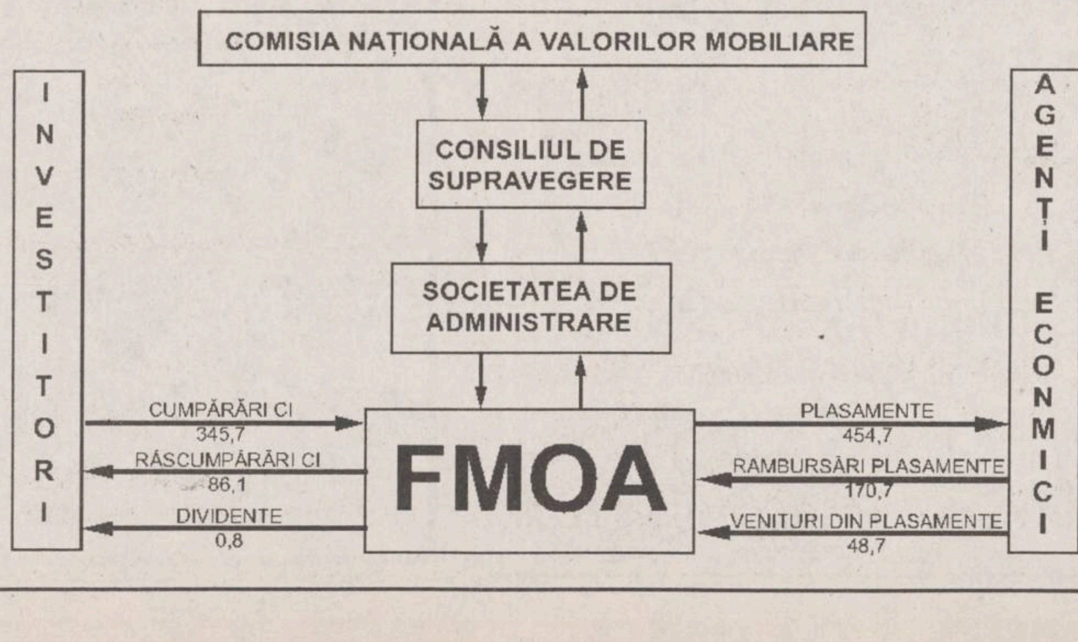

Aprecierea Consiliului de Supraveghere asupra activității societății care administrează fondul, pentru anul 1995 este pozitivă.

Pe parcursul anului 1995 în contul central al SAFI s-au acumulat din vînzări de Certificate de Investitor 345. 7 miliarde lei care au fost investiți împreună cu celelalte intrări în cont, plasamentele ridicîndu-se la 457,7 miliarde lei. Acestea au revenit cu diverse rate de rentabilitate, veniturile atingînd 48,7 miliarde lei. Din plasamentele efectuate au fost rambursate 170,7 miliarde lei care au fost reinvestiți, iar F.M.O.A. a făcut plăți pentru răscumpărarea certificatelor în valoare de 86,1 miliarde lei și pentru plata dividendelor de 0,8 miliarde lei.

Pentru informații suplimentare:
tel. 032-214.906 de luni pînă vineri,
între orele 10.oo-14.oo

MONITORUL FINANCIAR

Cursurile valutare de referință ale Băncii Naționale a României pentru 08, 10, 11.02.1996:

Valute în cont	Curs lei
1 franc elvețian	2260
1 marcă germană	1847
1 franc francez	538
1 liră sterlină	4195
1 dolar SUA	2730
1 ECU	3396
1 leu moldovenesc	600

FMOA-SAFI

Valoarea la zi a certificatului de investitor (CI) la Fondul Mutual al Oamenilor de Afaceri (FMOA) - SAFI este de 693.120 lei - tip A, 173.280 lei - tip B și 86.640 lei - tip C. În anul 1995, rentabilitatea CI a fost de 120%. Activul net al Fondului este de 481.750,2 milioane lei. Numărul CI aflate în circulație este de 5.560.688 echivalent tip C. Menționăm că un certificat tip A este echivalent cu 8 certificate tip C, iar un certificat tip B este echivalent cu 2 certificate tip C.

Credit Fond

Valoarea la zi a unității de investiție (UI) la Fondul Mutual Credit Fond - administrat de Certinvest - este de 24.800 lei. Activul net al Fondului este de 22.096.056.000 lei. Numărul de UI aflate în circulație este de 890.970.

FRI

Valoarea la zi a certificatului de investitor la Fondul Român de Investiții, administrat de Creditanstalt Invest România - CIRO, este de 37.200 lei, tipul A, și 112.900 lei pentru tipul B.

Fondul de Investitii ARDAF

Valoarea la zi a titlurilor de investiție ARDAF este de 13.300 lei.

Fondul National de Investitii

Valoarea la zi a unității de fond este de 12.650.

Noile taxe vamale pentru autoturismele achiziționate din import de persoane juridice

Capacitate cilindrică	Vechime					
	An bază	1 an	2 ani	3 ani	4 ani	5 ani
Pînă la 500 cmc	842.24	345.54	330.42	310.98	287.23	253.97
501 la 600 cmc	1338.95	552.86	513.98	485.91	451.36	402.12
601 la 700 cmc	1857.26	742.9	715.91	660.84	615.49	550.27
701 la 800 cmc	2375.56	950.22	917.83	855.2	779.62	698.41
801 la 900 cmc	2850.67	1140.27	1101.4	1049.57	943.75	846.56
901 la 1000 cmc	3368.98	1347.59	1284.96	1205.06	1128.39	994.71
1001 la 1100 cmc	3887.28	1554.91	1486.88	1399.42	1292.52	1142.86
1001 la 1200 cmc	4383.99	1762.23	1688.81	1593.78	1477.17	1291.01
1201 la 1300 cmc	4880.7	1969.56	1872.37	1749.28	1641.3	1439.16
1301 la 1400	5399	2159.6	2065.94	1943.64	1805.43	1608.47
1401 la 1500 cmc	5895.71	2349.84	2257.86	2138	1969.58	1735.45
1501 la 1600 cmc	6392.42	2556.97	2459.76	2312.93	2133.68	1883.6
1601 la 1700 cmc	6910.72	2764.29	2643.35	2487.86	2297.61	2031.75
1701 la 1800 cmc	7407.43	2971.61	2826.92	2682.22	2461.94	2179.9
1801 la 1900 cmc	19228.6	7670.48	7348.26	6931.73	6420.88	5648.07
1901 la 2000 cmc	20433.66	8173.46	7793.61	7356.12	6819.08	6007.5
2001 la 2100 cmc	21638.72	8676.45	8283.49	7780.51	7217.27	6366.92
2101 la 2200 cmc	22162.66	9179.43	8773.38	8252.06	7615.47	6726.34
2201 la 2300 cmc	24101.24	9640.5	9218.72	8676.45	8013.66	7085.76
2301 la 2400 cmc	26039.82	10143.48	9664.07	9100.84	8411.86	7445.19
2401 la 2500 cmc	26563.76	10604.55	10153.96	9572.38	8810.05	7804.61
2501 la 2600 cmc	27768.82	11107.53	10643.84	9996.78	9208.25	8164.03
2601 la 2700 cmc	28973.88	11610.51	11089.19	10421.17	9656.21	8523.46
2701 la 2800 cmc	30231.34	12113.49	11534.54	10892.71	10054.41	8882.88
2801 la 2900 cmc	31436.4	12574.56	12024.42	11317.1	10452.6	9242.3
2901 la 3000 cmc	32641.46	13077.54	12514.31	11741.5	10900.57	9601.72
peste 3001 cmc	33898.92	13538.61	12959.66	12213.04	11298.77	10012.49.

Observații: **1.** Cifrele din tabel reprezintă taxele vamale în dolari americani la cursul zilei de joi, a săptămînii precedente; **2.** Pentru autoturismele cu vechimea cuprinsă între 5 și 8 ani taxele vamale se încadrează la valorile din coloana autoturismelor cu vechimea de 5 ani; **3.** Aceste taxe vamale au intrat în vigoare la data de 1.01.1996.

Dobînzile plătite de băncile comerciale persoanelor fizice pentru depozitele la termen în lei

Durata depozitului	Banca Comercială Română	Banca Română pentru Dezvoltare	Banca "Ion Țiriac"	Banca București	Bankcoop	Banc Post	Credit Bank	Banca Agricolă	Bancorex	Banca "Dacia Felix"
1 lună	45%	43%	48%	45%	44%		48%	42%	45%	48%
3 luni	47%	52.5%	50%	45%	49%	38%	51%	52%	47%	55%
6 luni	46%	53%	42%	41%	47%	40%	51%	47%	47%	43%
9 luni	46%	53.5%		39%	47%		51,5%	47%	47%	40%
12 luni	46%	54%	40%	38%	50%	42%	52%	50%	47%	35%
la vedere	18%	15%	20%	18%	21%	18%	18%	17%	18%	18%
suma minimă	100 000 lei	100 000 lei	500 000 lei	500 000 lei	200 000 lei	500 000 lei	500 000 lei	500 000 lei	100 000 lei	-

---

Cum se vede reforma economică din afara țării

"Ce trebuie să iei cu tine în România: răbdare și spirit de inițiativă"

■ *extrase dintr-un grupaj de articole apărute luni în cotidianul german "Frankfurter Allgemeine Zeitung"*

Majoritatea oamenilor de afaceri, a consilierilor și experților germani care au treabă în România se plîng de condițiile de lucru. Hotelurile sînt proaste și scumpe, străzile pline de gropi, întreprinderile au prea mult personal, birocrația este ineficientă - un refren pe care îl auzi de la fiecare om de afaceri străin. Dacă te hotărăști să faci afaceri în România, trebuie să te înarmezi cu multă răbdare, toleranță și spirit de inițiativă, să fii capabil de o judecată nuanțată.

■ *Investitorii nu se pot plînge de numărul mare al salariaților din întreprinderi*

Germania este deja principalul partener comercial al României. În primele 11 luni ale anului trecut, 18% din exporturile românești au fost destinate pieței germane, spre deosebire de 17% importuri. Pentru investitor, principala atracție a României este mîna de lucru ieftină și calificată.

La ora actuală, un muncitor calificat român costă o marcă și 68 de pfenigi pe oră, față de 55 de mărci - în Vest. În aceste condiții este aproape absurd ca oamenii de afaceri străini să se plîngă de numărul nejustificat de mare al salariaților din întreprinderi. Este adevărat că productivitatea este scăzută, dar în nici un caz din lipsă de calificare.

Spre deosebire de alte state est-europene, cum ar fi ***Polonia*** sau ***Cehia, România*** își protejează mult mai puțin piața internă. Cu toate acestea, este o piață dificilă pentru industria bunurilor de consum din cauza unei slabe puteri de cumpărare. În aceste condiții, piața românească este profitabilă numai pentru investitorii care demarează afaceri de lungă durată. În afară de anumite scutiri de taxe vamale, investitorii străini nu primesc alte avantaje, cum ar fi reduceri de impozite. Principala piedică în calea investițiilor străine rămîne lipsa unui cadru juridic și birocratic, adaptat la necesitățile unei economii de piață.

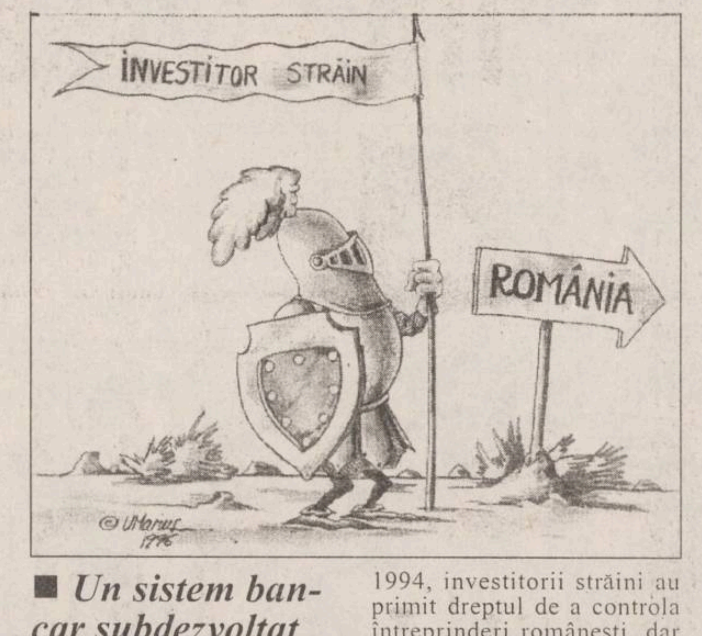

■ *Un sistem bancar subdezvoltat*

Se adaugă un sistem bancar subdezvoltat în care întreprinderile private au dreptul de a deschide conturi în valută, dar trebuie să justifice în cele mai mici detalii utilizarea acestor fonduri, iar pentru deschiderea unui cont de acest gen trebuie prezentate pînă și documentele de înființare a unei societăți comerciale. Din 1994, investitorii străini au primit dreptul de a controla întreprinderi românești, dar toate proiectele trebuie aprobate de ***Agenția pentru Dezvoltare.***

Privatizarea întreprinderilor de stat din România durează mai mult decît s-a prevăzut inițial. ***Fondul Proprietății de Stat*** ar trebui, în principiu, dizolvat după șapte ani de activitate, termen care însă va fi cu siguranță prelungit, pentru că, pînă la ora actuală, nu au fost privatizate mai mult de 1.000 de întreprinderi mici și mijlocii. Lipsesc și marii investitori, motiv pentru care 80% din întreprinderile privatizate au fost cedate salariaților și conducerii prin metoda MEBO.

■ *Mulțimea de acționari - o sursă continuă de conflict*

În multe cazuri, problemele din întreprinderi sînt de ordin organizatoric. Acționarii nu știu încă ce drepturi și îndatoriri au. De multe ori cred că au dreptul de a participa activ la conducerea firmei, o sursă continuă de conflict. Subscrierea cupoanelor demarează, de asemenea, mult mai greu decît se crezuse inițial. Potrivit datelor oficiale, au fost depuse numai 16% din cupoane. Peste jumătate declarau că intenționează să-și depună cupoanele, dar majoritatea nu știau unde. Reticența populației se explică în mare parte prin lipsa de informații".

Guvernul a hotărît

Salariile se plătesc doar odată cu achitarea datoriilor către RENEL

(Continuare din pagina 1A)

Cînd se solicită eliberarea efectivă a salariilor, firmele vor prezenta dovada efectuării plăților către furnizorii de energie și gaze. Deci cecul de ridicare a numerarului trebuie să fie însoțit de un ordin de plată operat privind utilizarea excedentului de lichidități, față de necesarul de salarii, pentru plata datoriilor menționate mai sus. Banca nu va putea elibera numerar în alte condiții decît cele prevăzute în ordonanță, întrucît devine contravenientă cu sancțiuni aplicabile directorului unității societății bancare respective, constînd în amenzi de la 5.000.000 lei la 10.000.000 lei. 3. Pentru evitarea evaziunii fiscale, se reglementează ca operațiunile de încasări și plăți între persoanele juridice să se efectueze numai prin instrumente de plată fără numerar, rămînînd ca circulația numerarului să se limiteze doar la cazurile de plată a salariilor și a altor drepturi de personal, precum și la alte operațiuni de plăți ale persoanelor juridice către persoanele fizice. Prin excepție, numerarul mai poate fi utilizat la plăți către persoane juridice în limita unui plafon zilnic maxim de 5.000.000 lei. În afara plăților efectuate de persoanele juridice pentru salarii și către persoanele fizice, ordonanța interzice societăților bancare să elibereze acestora sume în numerar peste plafonul de 5.000.000 lei. Orice sumă eliberată peste acest plafon constituie contravenție pentru bancă și se sancționează cu amendă la nivelul sumei plătite prin depășirea plafonului, personalul societăților bancare. Prin urmare, dacă anterior ordonanței existau unele competențe la nivelul directorului băncii în a aproba sume în numerar pentru plăți între persoane juridice, în prezent banca nu mai poate elibera numerar în acest scop peste suma de 5.000.000 lei.

Deci înștiințăm clientela tuturor băncilor, nu doar a Băncii Comerciale Române - SA, că orice insistență în a se aproba altfel decît este prevăzut în ordonanța constituie o forțare a băncilor în a deveni contraveniente. Spiritul ordonanței este că amenzile se aplică în toate cazurile persoanelor fizice și nu firmelor sau băncilor, de unde necesitatea aplicării întocmai a reglementărilor pentru a nu se suporta amenzile de către salariații vizați. Dacă firmele acordă facilități de preț clientilor persoane juridice, care efectuează plata în numerar, fapta constituie contravenție care se sancționează cu amendă de la 5.000.000 lei la 10.000.000 lei. În casieria proprie a persoanei juridice, sumele în numerar nu pot depăși plafonul de 5.000.000 lei, decît dacă s-a reținut numerarul pentru salariați, drepturi de personal ori alte operațiuni cu persoane fizice, pentru o perioadă de 3 zile de la data prevăzută pentru plata acestora.

În cazul firmelor ce încasează numerar, suma care depășește 5.000.000 lei va fi depusă la bancă în următoarea zi lucrătoare (cînd banca este în aceeași localitate cu firma) sau în maximum 2 zile lucrătoare (cazul altor localități).

Nu numai la plăți, dar și efectuarea de încasări în numerar între persoanele juridice peste 5.000.000 lei constituie contravenție sancționată cu confiscarea sumei care depășește plafonul și cu amendă cuprinsă între 2.000.000 lei și 50.000.000 lei, funcție de gradul de depășire a plafonului. Constatarea contravențiilor și aplicarea sancțiunilor se efectuează de către organele M.F., B.N.R. și Curții de Conturi, în termen de 10 zile de la publicarea ordonanței (31 ianuarie 1996) se vor elabora norme metodologice de aplicare, iar intrarea în vigoare este în termen de 10 zile de la data publicării în Monitorul Oficial, respectiv 10 februarie 1996. Pentru a nu suferi relațiile bancă-client, facem apel pe această cale în a se studia astăzi prevederile ordonanței respective, de către persoanele juridice care cad sub incidența ei, astfel ca, printr-o conlucrare constructivă cu băncile la care își au deschise conturile, să se reușească aplicarea ordonanței fără a se afecta în vreun fel activitatea curentă. Băncile au început informarea clienților prin presă, radio și chiar prin notații făcute pe extrasele de cont ale clienților, care sesizează necesitatea cunoașterii imediate a acestor reglementări.

Laurențiu AȘTEFANEI,
directorul Băncii Comerciale Române, sucursala Iași

---

salatele
IFANTIS
CELEBRE
GUSTOASE
SĂNĂTOASE
Dacă doriți
să vindeți aceste
salate minunate
sunați ACUM
la telefon
032-212.982
salatele
■ DE BOEUF
■ SANTORINI
■ de icre
■ de vinete
■ TZATZIKI
■ de cartofi
■ de ton
■ BUDAPEST
■ de pui
■ de ardei
■ SKORDALIA

Societatea de Servicii Informatice
SINTA S.A. Iași
Bd. Tuțora nr. 17. Tel. 032/230072, fax 032/232834
vă oferă:
☑ HÂRTIE CALCULATOR (import vest)
-A3, A4, 1 ex. si autocopiativă (2 ex., 3 ex.)
☑ HÂRTIE COPIATOR
-Nopa fix, Rank Xerox, Report
☑ DISKETE - 3.5" si 5.25"
-TDK, 3M, VERBATIM, KODAK
☑ CONSUMABILE
-pentru toate tipurile de calculatoare si periferice
☑ IMPRIMANTE - cu 9 si 24 ace (A3, A4)
-LOGIMAX, HYUNDAI, STAR (garanție 1 an)
-CITIZEN (garanție 2 ani, inclusiv cap)
☑ CALCULATOARE COMPATIBILE IBM - PC
-LOGIMAX (Canada)
-in diverse configurații
-garanție 2 ani
☑ TV color, HC-uri, subansamble, piese schimb
☑ CĂRȚI ȘI REVISTE DE SPECIALITATE - în limba română
-PC World, PC Report, Byte, Open, Telecom, Computerworld, Chip, Revista Română de Informatică.
☑ Software de gestiune și produse de birotică

"Dacă aveți o priză, folosiți-o cu folos."
NEST electronics
Reduceri de preț la
TV GRUNDIG
diag. 55 teletext
Complexul Comercial Ștefan cel Mare (etajul I)
NEST ELECTRONICS
ASIROM
Casa Modei
B-dul Ștefan cel Mare
Cel mai mic preț
din Iași.
6600 Iași, Cloșca 10
(complexul comercial din Ștefan cel Mare)
tel. 213284

REGIA AUTONOMĂ DE TRANSPORT ÎN COMUN IAȘI
Începînd cu data de 7 februarie 1996,
traseul de autobuze
43 barat
CUG tramvaie - Baza 3 - Tătărași Sud
se desființează
din motive de eficiență economică.
Pînă la expirarea lor, abonamentele eliberate pe acest traseu rămîn valabile pe traseele care asigură legătura între CUG tramvaie și Tătărași: 9; 9 barat; 47; 47 barat; 5; 2; 1; 43; 27; 4; 8; 16, 16 barat.

Universitatea AL. I. CUZA Iași
Rectoratul
organizează
CONCURS
pentru ocuparea postului de
SECRETAR I (M)
la Facultatea de Chimie
în ziua de joi, 15 februarie 1996, ora 10,00
la Facultatea de Chimie
Condiții de înscriere:
- absolvent cu studii medii
- cel puțin 3 ani vechime în muncă de secretariat
Cererile vor fi depus la Registratura Universității, pînă marți, 12.02.1996, însoțite de un dosar plic ce va conține următoarele acte:
- copie după diploma de absolvire
- declarație scrisă din care să rezulte că nu a fost condamnat penal
- adeverință medicală
- recomandare de la ultimul loc de muncă
- curriculum vitae
- copie după carnetul de muncă capitolele I și IX.
Probe de concurs:
1. test de secretariat
2. procesare de texte pe calculator a unor lucrări specifice de secretariat
3. probă de limbă străină - dictare în limbile engleză, franceză, germană.
4. Interviu.
Bibilografie:
- M.E.I.: Regulament privind activitatea profesională a studenților, aprobat prin Ordinul M.E.I. nr. 1689 din 18.08.1971;
- Regulament privind regimul actelor de studii, aprobat prin Ordinul M.E.I. nr. 6378 din 28.04.1986.

fabrica de ambalaje
MULTICOLOR
Printing & Packages S.A.

cutii din carton duplex
etichete în orice forme și dimensiuni
postere, mape de prezentare, prospecte, pliante, calendare
copertă de carte
UNIVERSUL CULORILOR
CALITATEA PE CARE O ASTEPTATI DEMULT !
Iași, Smîrdan 5, tel.: 032-271468, fax: 032-270415

a apărut

MONITORUL
TV
300 LEI
+
PRO TV
Sade
Alexander VODKA

SC COMAT SA Iași
angajează
pe o perioadă determinată
1 INGINER CONSTRUCTOR
pensionar.
Relații sulimentare la tel. 156300, int. 116,
Biroul Personal - Salarizare.

SC METALO Chimice SA
Str. Sf. Lazăr nr. 4, bl. P. Curcanu, tel. 032/116162, fax 032/114407
angajează
ȘOFER
cu calificarea de mecanic auto pentru mașina Raba-Furgon 10 to.
Condiții: carnet de conducere cu categoriile A, B, C, D și fără antecedente penale.
Relații la sediul societății, str. Sf. Lazăr nr. 4, birou Plan organizarea muncii, personal și la telefon 116162.

VINERI
9 februarie 1996
Inclus în nr. 32 (1399)

monitorul Sport

SECȚIUNEA B
SPORT,
PUBLICITATE,
DIVERTISMENT

Fotbaliștii ieșeni s-ar bucura enorm dacă promisiunile președintelui Olteanu vor fi, în sfîrșit, îndeplinite

Ședință la CF Politehnica

Se prevede o colaborare cu compania COCA-COLA!

■ s-a anunțat lotul Politehnicii ■ un alt posibil sponsor: DAEWOO ■ președintele Olteanu promite, din nou, achitarea datoriilor față de jucători

Ieri seară, la capătul unei ședinte maraton de aproape patru ore a Biroului Executiv al CF Politehnica, în care s-au discutat mai multe probleme, a fost definitivat lotul de 24 de jucători cu care se va aborda mini-returul campionatului. Acesta este: Câmpeanu, Mandric (portari) - Abălașei, Paraschiv, Apachiței, Nemtanu, Cobuleanu, Petrache, Rudac, Urdaru, Cîmpanu (fundași) - Căunei, Tănase, Lörinczi, Kerezsy, Cotan, Trîmbitaș, Alexa, Donose (mijlocași) - Dobrea, Ambrosie, Pancu, Arăpașu, Csifö (atacanti). Fată de lotul din cantonamentul de la Predeal, s-a renunțat la Adam și Frunză, care vor fi cedati la CFR Fortus, respectiv, Tepro. Dintre jucătorii nou-veniti, Arăpașu (Dunărea Galati) a semnat miercuri pentru Poli pînă la sfîrșitul campionatului, finalizarea transferurilor lui Csifö și Trîmbitaș urmînd a fi făcută astăzi, prin intermediul vicepreședintelui Romeo Zlăvog, care se va deplasa la Odorheiu Secuiesc, cu o haltă la Onești. Singurul jucător din lotul enunțat care nu a fost ieri prezent la antrenament este Csifö, președintele harghitean dorind o întrevedere cu unul dintre conducătorii ieșeni, înainte ca fotbalistul amintit să ia drumul Copoului.

Vasile Ianul, care se află în Capitală răcit puternic, nu a comunicat încă nimic conducerii clubului în privința finalizării unui eventual transfer. După spusele președintelui Romeo Olteanu, plecarea în Ungaria a fundașului Petrache a căzut.

Un alt aspect demn de mentionat este că se prevede o colaborare destul de semnificativă între Politehnica și compania COCA-COLA. Cunoscuta firmă producătoare de băuturi răcoritoare va ajuta financiar echipa ieșeană, va dota stadionul cu multiple facilităti (tabelă electronică, panouri publicitare, o copertină la ieșirea din tunel) și va fi organizatoarea unui fan-club Politehnica, punînd la dispozitie săptămînal o sală pentru ședințe.

Un alt posibil sponsor al lui Poli este societatea DAEWOO, greva de la fabrica din Craiova, derulată în această săptămînă, amînînd, însă, semnarea contractului dintre cele două părți. Președintele Politehnicii, Romeo Olteanu a declarat că echipa ieșeană s-ar putea să joace, datorită facilităților oferite de DAEWOO cu această siglă pe tricouri în locul lui WIMAC, societatea ieșeană încetînd sponsorizarea. Romeo Olteanu a mai afirmat că pînă la sfîrsitul lunii datoriile clubului față de jucători vor ajunge sigur la cota zero. Noul regulament de ordine interioară al clubului, precum și sistemul de premiere, va fi adoptat înainte de începerea campionatului. **(Ovidiu MINEA).**

În acest week-end

Cupa Davis revine în actualitate

Incepînd de astăzi și pînă duminică, pe arene din întreaga lume se vor disputa meciurile turului I din Cupa Davis la tenis de cîmp. Bineînțeles, cele mai interesante se anunță partidele din grupa mondială, unde joacă cele mai bune 16 echipe naționale ale momentului. Programul acestor întîlniri este următorul: Italia - Rusia; Africa de Sud - Austria; Elvetia - Germania; Franta - Danemarca; India - Olanda; Suedia - Belgia; Cehia - Ungaria; Statele Unite - Mexic. Sînt cîteva favorite clare (S.U.A., Franta, Suedia, Cehia), dar și cîteva întîlniri deosebit de echilibrate. Va reuși echipa Rusiei, finalista ultimelor două editii, să se impună pe terenul impetuoșilor Gaudenzi și Pescosolido? Va putea Thomas Muster să-și conducă echipa spre victorie în Africa de Sud, o țară "flămîndă" după succese sportive? Le vor face "fachirii" indieni figura mai experimentaților olandezi? Răspunsul la aceste întrebări îl vom afla abia duminică, la sfîrșitul meciurilor care vor hotărî echipele calificate în turul secund.

În ceea ce-i privește pe germani, ei au mari probleme cu alcătuirea formației pentru partida cu Elveția. Întrucît Becker a anunțat că este obosit și nu vrea să joace în acest meci, Goellner este bolnav, iar Stich incomplet refăcut după o accidentare mai veche, se pare că antrenorul Niki Pilic va trebui să apeleze la mai tinerii David Pinosil și Hendrik Dreekman. Caz în care soarta pare să surîdă elvețienilor. Marc Rosset și Jacob Hlasek asteaptă de mult acet moment...

Asa cum am mai anunțat, echipa României va juca cu reprezentativa Finlandei în turul II al zonei euro-africane. Partida va avea loc în "Tara celor o mie de lacuri" în perioada 5-7 aprilie. **(I.C.T.)**

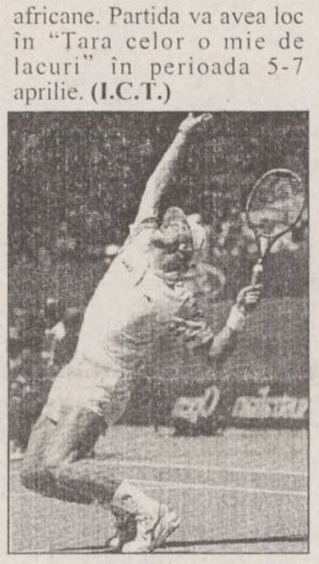

Becker cel obosit

Deoarece nu a jucat prea multe meciuri pentru Tottenham

Lui Ilie Dumitrescu i s-a refuzat permisul de muncă

Departamentul Forței de Muncă nu i-a acordat permis de muncă fotbalistului român Ilie Dumitrescu. Fostul jucător al lui Tottenham a fost achiziționat luna trecută de West Ham, contra sumei de 2,2 milioane de dolari. Pentru a evolua la noul său club, Dumitrescu mai avea nevoie doar de cartea de muncă. Conform regulamentului în vigoare, jucătorul ar trebui să revină la Tottenham, dar managerul lui West Ham a declarat că va face apel împotriva deciziei Departamentului: "Vom lupta cît va fi nevoie pentru Dumi. El trăiește în această țară cu familia lui, are o casă aici si dorește să joace pentru West Ham. Nu mi-am imaginat că vor fi probleme cu Dumi, pentru că el este un international experimentat" a spus Harry Redknapp. Motivul refuzului acordării permisului de muncă ar putea fi faptul că Dumitrescu nu a jucat destule meciuri pentru fosta sa echipă.

Un examen cu adevărat dificil pentru elevii lui Iordănescu

Astăzi, la Bangkok, România întîlnește Danemarca

După amicalul cu reprezentativa Qatarului, prea putin convingător, reprezentativa de fotbal a României debutează azi, la Bangkok, în turneul dotat cu "Cupa Regelui", organizat de federatia thailandeză de fotbal. La acest turneu mai participă, alături de "tricolori", reprezentativele Danemarcei, Finlandei și Thailandei. Astăzi se vor juca partidele Danemarca - România (de la ora 13.30, ora Bucurestiului) și Thailanda - Finlanda. Pentru această competitie, antrenorul Richard Möller Nielsen a convocat un lot de 16 jucători din campionatul intern: Krogh (Bröndby), Högh (Odense) - portari; Laursen (Silkeborg), Tur (FC Copenhaga), Piechnik (Aarhus), Lars Olsen (Bröndby), Dethlefsen (Odense), Boye (Aalborg) - fundași; Brian Steel Nielsen, Schjönberg (Odense), Allan Nielsen (Bröndby), Tofting (Aarhus), Henrik Larsen (Lyngby) - mijlocași; Peter Rasmussen, Erik Bo Andersen (Aalborg), Thorninger (Aarhus), Höger (Viborg). Din echipa Danemarcei care a cîștigat titlul european în 1992 au mai fost convocati doar Piechnik și Lars OIsen. În ceea ce-i privește pe internaționalii danezi care evoluează peste hotare, se pare că ei au intrat în conflict cu federația de la Copenhaga datorită neachitării unor drepturi bănești cuvenite după preliminariile pentru Euro'96. În fruntea "răzvrătiților" se află fratii Michael și Brian Laudrup, care au anunțat că nu vor onora nici convocarea pentru meciul amical cu Germania, de pe 27 martie și au pus sub semnul întrebării chiar participarea lor la turneul final al C.E. din Anglia.

Să nu uităm că danezii sînt campioni europeni

Pentru partida de astăzi, echipa probabilă pe care o va alinia antrenorul Anghel Iordănescu este următoarea: Stelea - Filipescu, Prodan, Doboș, Contra - Gabi Popescu, Gîlcă, Maier, Ad. Ilie - Lăcătuș, Vlădoiu (Dănciulescu). Următorul meci al tricolorilor va avea loc duminică, 11 februarie, în compania reprezentativei țării gazdă. Trebuie menționat că rezultatele acestor întîlniri nu vor fi incluse în palmaresul echipei reprezentative. **(Ion C. TEODOR)**

PANORAMIC

În meci amical

Spania - Norvegia 1-0

Într-o partidă amicală de fotbal, disputată miercuri seara, la Las Palmas (Spania), reprezentativa Spaniei a învins selectionata Norvegiei cu scorul de 1-0 (1-0). Unicul gol al întîlnirii a fost înscris de Kiko Narvaez (44).

După încheierea contractului cu Standard Liege

Rednic dorește să revină la Dinamo

Echipa de fotbal Dinamo București încearcă perfectarea unui turneu de pregătire în Iugoslavia. După cum a relatat purtătorul de cuvînt al clubului, Marcel Popescu, Dinamo va pleca probabil luni, 14 februarie, în Iugoslavia. "După ce a căzut turneul din Libia (în această perioadă sînt sărbătorile Ramadanului), încercăm să perfectăm un turneu în Iugoslavia cu disputarea a 2 meciuri, cu începere de luni, urmînd a participa apoi la turneul de la Timișoara (17-19 februarie)". Legat de relațiile clubului cu jucătorul Mateut, Marcel Popescu a precizat că încă nu i-a fost plătită jucătorului restanța de bani. "Încă nu i-am plătit lui Mateuț restanța de bani, dar această problemă se va rezolva. Sîntem într-o perioadă de tranziție, întreaga societate traversează o perioadă de criză. Speram ca Mateuț să înteleagă această situație". Marcel Popescu a mai adăugat că deține informații despre fostul jucător al "alb-rosilor", Mircea Rednic, în prezent la Standard Liege, că intenționează să revină la Dinamo. "Rednic intenționează să se întoarcă la Dinamo la expirarea contractului, la finele acestui sezon."

La "Turneul celor 4 natiuni"

Udovic - șase goluri contra Islandei

Rezultate consemnate în "Turneul celor 4 națiuni" la fotbal, ale cărui întreceri au început în capitala Maltei: Slovenia - Islanda 7-1 (1-1) Au marcat: Saso Udovic (de sase ori, în minutele 41, 47, 57, 69, 74, 79) și Ermin Siljak (minutul 85), respectiv Thorderson (minutul 40); Rusia - Malta 2-0 (1-0). Au marcat Karpin (25), Kiriakov (63).

"Cazul Panduru" revine în actualitate

Steaua - acuzată că nu a plătit impozite

Cotidianul "A Bola" sustine că Ministerul de Finante din România ajută Benfica pentru a ajunge la adevăr. În articolul "Steaua nu a plătit impozite", se scrie că "Benfica posedă un document eliberat de Ministerul de finante din România din care reiese că în 1994 si în primele 6 luni din 1995, Steaua nu a plătit impozitele pe veniturile lui Basarab Panduru (transferat la Benfica Lisabona). Cîștigurile pe ultimele 12 luni ale lui Panduru la Steaua se ridică la 80.000 de dolari". Clubul lusitan a declarat că a obținut în "cazul Panduru" o reducere de 500.000 de dolari (ajungîndu-se la suma de 1 milion de dolari), dar conducerea Benficăi doreste o reducere a sumei de transfer și mai mare. Un reprezentat al UEFA a declarat că forul european va studia atent documentele în cazul fotbalistului român Panduru, dar a precizat că suma de transfer nu a fost redusă, fiind în continuare de 1,5 milioane de dolari.

Franța, etapa a XXVI-a

PSG - învinsă la Monaco

Rezultate din etapa a XXVI-a a campionatului Franței: AS Monaco - Paris Saint Germain 1-0; Le Havre - Nisa 0-0; Cannes - Bordeaux 1-1; Lyon - Martigues 5-1; Nantes - Bastia 3-1. Meciurile dintre formațiile Montpellier - Guingamp, Rennes - Metz, Strasbourg - Auxerre, Gueugnon - St.Etienne au fost amînate din cauza timpului nefavorabil. În ciuda înfrîngerii, Paris Saint Germain conduce în clasament, cu 51 de puncte, urmată de Auxerre - 45 de puncte (un meci mai puțin), Metz - 44 de puncte (două meciuri mai puțin), Lens și AS Monaco - cu cîte 43 de puncte.

Volei - Cupele europene

Clujenii - la prima înfrîngere

■ În meci contînd pentru grupele semifinale ale Cupei Cupelor la volei masculin, Universitatea ARDAF Cluj a întîlnit miercuri, în deplasare, echipa Grodno din Belarus. Gazdele au obținut victoria cu scorul de 3-2 (13-15, 15-13, 10-15, 16-14, 15-11).

■ Echipa feminină de volei Rapid București a fost întrecută miercuri seară, cu scorul de 3-2 (11-15, 15-13, 6-15, 15-11, 15-13), de formatia Datavoc Tongeren (Belgia) în meci contînd pentru grupa semifinală A a Cupei Campionilor Europeni. În următorul meci, rapidistele vor întîlni marti 13 februarie, ora 17.00, formatia italiană Parmalat Matera.

Concurs atletic la La Gantoise

Fredericks - cel mai bun la 100 m și 200 m

Rezultate înregistrate în concursul international indoor desfășurat în localitatea belgiană La Gantoise:

Masculin: 60 m: Frankie Fredericks (Namibia), 6"25; 400 m: Derek Mills (SUA), 45"93; 800 m: Jean-Christophe Vialettes (Franta, 1'49"18; 1.500 m: Peter Rono (Kenya) 3'40"; 200 m.(cursa A): Frankie Fredericks (Namibia) 20"37; 200 m (cursa B) Eric Wymeersch (Belgia) 20"96; 3.000 m: Venuste Niyongabo (Burundi), 7'43"15; Săritura cu prăjina: Tim Lobinger (Germania) 5,75 m.

Feminin: 60 m: Irina Privalova (Rusia) 7"14; 800 m. Stella Jongmans (Olanda), 1'01"75; 60 m. garduri: Olga Șhishigina (Kazahstan) 7"85.

În concursul de înot de la Imperia

Larisa Lăcustă cîștigă la 200 m bras

Înotătoarea Larisa Lăcustă (România) a terminat pe primul loc în proba feminină de 200 m bras din concursul internațional de natatie (bazin scurt) de la Imperia (Italia), contînd pentru Cupa Mondială. Cu timpul de 2'26"57, Lăcustă le-a devansat pe Brigitte Becue (Belgia), sosită a doua în 2'27"76 și, respectiv Alenka Kejcar (Slovenia), înregistrată cu timpul de 2'28"15. La 50 m bras, Larisa Lăcustă s-a clasat pe locul al treilea cu timpul de 32"42.

Baschet - NBA

Ghiță Mureșan cucerește New York-ul

Ultimele rezultate din Campionatul profesionist nord-american de baschet (NBA): Toronto - Milwaukee 88-93; Boston - San Antonio 89-99; Miami - Atlanta 98-101; New York - Washington 82-87; Philadelphia - Indiana 102-101; Detroit - Orlando 97-83; Minnesota - Portland 93-103; Utah - Vancouver 102-79; Golden State - Chicago 95-99; LA Clippers - Houston 102-110; LA Lakers - New Jersey 106-96

PRONOSPORT

■ Concursul din 11 februarie

Duminică, joc exclusiv de "A", cu inevitabilele patru pronosticuri la pauză:

1. Atalanta - Milan (pauză): X2 (locul 12, 25 p. - locul 1, 43 p.). Statistic, nici gazdele acestei partide, nici oaspeții nu prea au cedat la pauză. Totuși, Milan are atuul valorii.

2. Atalanta - Milan (final): 2. Dacă la pauză "diavolul" a mai scîrțîit, finalul și l-a asigurat întotdeauna.

3. Bari - Piacenza: 1 (locul 17, 17 p. - locul 14, 22 p.). Bari este un fel de Sportul Studențesc de pe la noi, cu rubedenii și relații la Federație. Numai că în Italia, acest lucru nu se vede...

4. Fiorentina - Parma: 1X2 (locul 2, 38 p. - locul 3, 38 p.). Derby de zile mari la Florența, ambele echipe urmărind cu sufletul la gură recuperarea celor 5 puncte distanță față de Milan.

5. Inter - Napoli (pauză): 1 (locul 9, 26 p. - locul 7, 29 p.). Inter s-a cam impus în toate jocurile în primul mitan. Mergem tot așa...

6. Inter - Napoli (final): 1X. Pentru final însă, tripla este cea mai potrivită, după cum se comportă napolitanii. 2-ul este totuși exagerat.

7. Juventus - Cagliari: 1 (locul 5, 32 p. - locul 13, 24 p.). Sarzii au renunțat la cele patru goluri pe joc, luate sau date. Oricum, solistul este sigur.

8. Padova - Vicenza: X2 (locul 16, 18 p. - locul 6, 29 p.). Deși patavinii au nevoie de puncte ca de aer, slabe speranțe pot fi puse în acest joc.

9. Roma - Cremonese: 1 (locul 8, 28 p. - locul 18, 13 p.). Formația din Cremona este cea mai sigură retrogradată, deși zvîcniri mai există.

10. Sampdoria - Torino (pauză): 1 (locul 11, 25 p. - locul 15, 21 p.). Echipe în suferință de formă. Scorul la pauză ar putea interesa doar gazdele.

11. Sampdoria - Torino (final): 1X. Deși ocupă un loc retrogradabil, Torino joacă destul de bine, putînd aduce surpriza în orice moment.

12. Udinese - Lazio (pauză): X (locul 10, 26 p. - locul 4, 32 p.). Cu o comportare peste așteptări, Udinese rămîne totuși o echipă fragilă. Pînă la pauză se va da la pace.

13. Udinese - Lazio (final): X. Diferența valorică este vizibilă și dacă totul se va desfășura după acest criteriu, egalul primează. **(Silviu HOROBEȚ)**

Concursul interredacțional PRONO-R

Adoptînd tactica pe "surprize" iată ne-am văzut dintr-un foc pe ultimul loc în clasamentul redacțiilor ieșene, atît la general, cît și pe cel al lunii februarie. Lăudabilă ideea redacției "24:ORE" de a merge pe o linie de 1 la jocurile de "A" și cu X pe cele de "B", pe care au prins 10 rezultate exacte. Statistic, abordarea în felul acesta are șanse mari de reusită. Clasamentul lunii februarie: 10 rez: 24:ORE, 8 rez: Independentul, 7 rez: Radio Nord-Est, 5 rez: Radio Iasi, 3 rez: Monitorul. "Bățul" acestei săptămîni este:

1. Atalanta - Milan (pauză)	X
2. Atalanta - Milan (final)	2
3. Bari - Piacenza	1
4. Fiorentina - Parma	X
5. Inter - Napoli (pauză)	X
6. Inter - Napoli (final)	1
7. Juventus - Cagliari	1
8. Padova - Vicenza	X
9. Roma - Cremonese	1
10. Sampdoria - Torino (pauză)	1
11. Sampdoria - Torino (final)	1
12. Udinese - Lazio (pauză)	X
13. Udinese - Lazio (final)	1

Ciclism

Nelissen, ca și în 1995

Competiția "L'Etoile de Bessoges" îi priește lui Wilfried Nelissen. Ca și la ediția de anul trecut, sprinterul belgian din echipa Lotto a cîștigat prima etapă, disputată pe distanța de 142 de kilometri, în jurul orașului Nîmes. Poreclit "Buldogul", Nelissen, în vîrstă de 26 de ani, și-a demonstrat valoarea de sprinter aproape de linia de finish, cînd l-a depășit la sprint pe cehul Jan Svorada. Acesta mai suferise recent o înfrîngere pe ultimii metri, la "Grand Prix Marseille", cînd a fost devansat de italianul Adriano Fontanelli. Dar, gratie bonificațiilor acordate pentru sprinturile intermediare, cehul de la gruparea "Ceramica" poartă, deocamdată, tricoul de lider. Anul trecut, victoria finală în această primă cursă pe etape a sezonului (se dispută cinci etape), i-a revenit ucraineanului Serghei Uțșakov. **(G. A.)**

BICONI
VINDE
la cele mai
avantajoase prețuri:
• covoare
import
(Chișinău și Ungheni)
• mochete
import Belgia
CADOUL
PERFECT
PENTRU ORICE
APARTAMENT
Tel. 162338
vizavi de poșta Păcurari

- MAȘINI MANUALE DE TĂIAT GRESIE ȘI FAIANȚĂ "SIGMA" - Italia
- MAȘINI ELECTRICE DE GĂURIT "STAYER" - Italia
- ROTOPERCUTANTE ELECTRICE "RYOBI" - Japonia
  - 0 în beton pînă la 22 mm
- ROTOPERCUTANTĂ CU MOTOR DE BENZINĂ "RYOBI" - Japonia
  - 0 în beton pînă la 38 mm
- POLIZOARE UNGHIULARE 0115 mm; 0 125 mm; 0180 mm.
- TRUSE SCULE
- RULETE 2m; 5m; 20m; 30m.
- CLEȘTE PENTRU NITURI ALUMINIU (pop-nituri)
- HÎRTIE ABRAZIVĂ
- CHIT SILICONIC
- SPUMĂ POLIURETANICĂ PENTRU MONTAJ
- CHEI BRUTE TIP YALA PENTRU APARTAMENTE

Se pot cumpăra de la magazinul
S.C. ALFA CIVIC S.R.L.
din str. Bradului nr. 3, bloc 907, tr. 5
(lîngă S.C. MOLDAVIA S.R.L.)
Tel./fax 032/222308

ALFA CIVIC

unelte ■ scule ■ dispozitive ■ accesorii ■ aparate electrice ■ instalații ■ adezivi ■ coloranti ■ abrazivi

Pentru a scăpa de stresss !!!

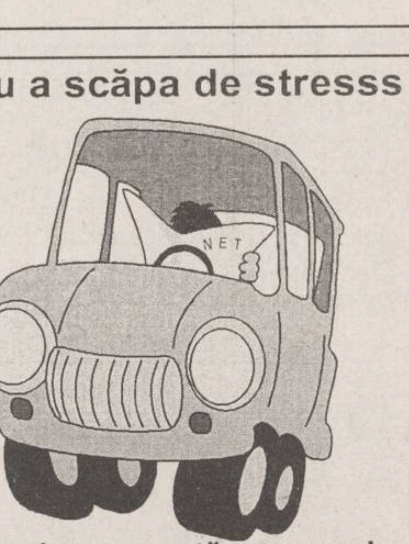

Pentru orice vacanță sau week-end

net

Pentru programe turistice:
IAȘI 032-117596
BACĂU 034-118611
SUCEAVA 030-225482

KLM AGENT

AGENDA OMULUI DE AFACERI

INFOTEC

a deschis

un nou magazin de piese auto, import. Găsiți aici produse BOSCH, SACHS, MONROE, HELLA, MICHELIN, DUNLOP, CASTROL, SHELL și altele.

Sos. Păcurari 75, tel. 250176,
program luni-vineri 9.00-18.00, sîmbătă 9.00-12.00.

CLAVAGET SRL

oferă prin magazinele sale
din incinta COAFOR - Piața Unirii
și COAFOR - "Super Copou"

Produse COLGATE-PALMOLIVE, FARMEC, FA

Produse electronice și electrocasnice

PREȚURI FĂRĂ CONCURENȚĂ!!

Tel. 213362

MOLDROM SA

import - export

materii prime, laminate din oțel și materiale de construcții

Str. Tătărași nr. 57, tel./fax 173025, 172799, 270499
Contact: Constantin Badea, Director executiv

TOFAN GRUP SA
Filiala Iași

comercializează
anvelope și camere auto

Str. Ghica Vodă 1B (demisol), tel. 114782
Contact: Cornel Arcip, Director

COMITEL SRL

oferă și instalează
echipamente PANASONIC

centrale telefonice, telefaxuri,
audio-video
instalații pentru aer condiționat

Iasi - Bd. Copou nr. 3, parter - cam. 2
Tel. 032-210054; 213375

ROTHERM SRL

oferă și instalează echipamente pentru încălzire centrală și condiționarea aerului, import Italia și Franța, reprezentant al firmelor:

RADIANT - microcentrale și cazane de încălzire (gaz metan și motorină)
- arzătoare (gaz metan, motorină și CLU)

CIAT - unități de ventilație, climatizare și tratarea aerului, schimbătoare de căldură cu plăci

Service în garanție și post garanție.

PREȚURI MINIME PENTRU UN CONFORT MAXIM!

Tel./Fax: 032/175105

ABES MED SRL

comercializează

- băuturi: vodcă: PERFECT
  produse VALCO - Baia Mare
  lichioruri
  sucuri
- țigări ● paste făinoase ● dulciuri
- conserve ● margarină ● hîrtie igienică
- produse cosmetice ● detergenți

Bd. Poitiers 14, Centrul comercial Euromarket

SC VIBLANC SA

vinde

- Frigidere "Arctic":
  - 240 l = 640.000 lei
  - 180 l = 540.000 lei
  - 140 l = 450.000 lei
- Congelatoare "Arctic":
  - 210 l = 868.000 lei
  - 160 l = 760.000 lei
  - 120 l = 606.000 lei
- Aragaze Satu - Mare - 4 ochiuri - 310.000 lei
- Combine frigorifice - 230 l = 850.000 lei
- Lăzi frigorifice "Arctic" - 113 l = 600.000 lei

Produsele au garanție 12 luni.

Tel. 032/14.22.89; 032/14.80.19

LOG SOFT SRL

desface prin **Magazinul SUNSHINE:**

- componente electronice și aparatură import Germania
- proiectoare, lămpi și becuri cu halogen
- transformatoare toroidale produse de SC PETRA SRL
- faxuri și copiatoare
- consumabile

str. Anastasie Panu 2A, tel. 032/211130, fax: 032/137766

ORU SRL

IMPORTATOR DIRECT - ARTICOLE PAPETĂRIE - MADE ÎN GERMANIA

VĂ OFERĂ
- agende
- biblioraturi
- hîrtie xerox A4+A3
- diverse articole de papetărie

Vînzări direct din depozit cu RABATURI în funcție de valoarea comenzii.

Str. Păcurari nr. 129, bl. 601, tel/fax: **032/165658**

FIMEX SRL

reprezentant **HOLDING ENERGI-CO** București

comercializează și instalează:

- echipamente de încălzire centrală
- echipamente de condiționare aer
- echipamente tehnico-sanitare
- piese și dispozitive pentru instalații

Str. Cuza Vodă nr. 8 Tel./Fax: 032/211333

MIXT COM SRL *vinde en gros:*

✓ produse cosmetice:
- Colgate Palmolive cu 3% sub prețul fabricii;
- Farmec Cluj - AC -0%
- deodorante gama Fa, Denim, Impulse, Rexona, 8x4, Extase, Fleurs de Paris
- fixativ, neofix, soluție permanent la rece

✓ detergent

TRANSPORT GRATUIT PE BAZĂ DE COMANDĂ! *CONDIȚII AVANTAJOASE DE PLATĂ!*

Complex Comercial SIRAJ, stand 3C, tel. 213482

CABINET OBSTETRICĂ-GINECOLOGIE
Viața medicală

- asigură consultații de obstetrică-ginecologie
- tratamente ● mici intervenții (chiuretaje)
- analize ● sexologie

Podu Roș, str. Țutora 4, sc. E, ap. 1, tel. 122034.
Program: zilnic 12,00-19,00, sîmbătă 9,00-14,00.
Contact: Dr. Alexandra Ovănescu, Dr. Masheh Osama

ALFA CIVIC

distribuie
scule, dispozitive, unelte, accesorii
BOSCH, MAKITA, METABO, STAYER, FELISATTI, FIAC, P.G.M., AQUAPOMPE

Tel. 032-222308

ELECTRIC PULS SRL

oferă

- sisteme de alarmă DSC Canada
- componente electronice
- telecomenzi video

Telefon 230059, fax 230094

NATIONAL PROTGUARD
Filiala Iași

servicii de pază și protecție

Hotel Unirea, camera 1204, tel. 117105, 211463
Contact: Iulian Florea, Director economic

IRSIDO SRL

vă oferă en gros

- rechizite de birou (biblioraturi, caiete mecanice, mape, dosare, capsatoare, perforatoare, seturi de birou) produse ESSELTE - Franța
- articole de scris (pixuri, pixuri ceramice, stilouri, creioane mecanice, evidențiatoare, markere), produse SCHNEIDER - Germania și MICRO - Corea
- hîrtie xerox, hîrtie calc, indigouri

Str. Toma Cozma nr. 7A, tel. 144255

CRISS GROUP SRL

vinde en gross

- băuturi: vodcă: PERFECT, FIRIZA, SATRA, CLUB 22
  rom: PIRAT, COMOARA
  lichioruri (15 sortimente)
- țigări ● paste făinoase ● dulciuri
- conserve: carne, pește ● margarină
- produse cosmetice ● detergenți

Bd. Poitiers 14, Centrul comercial Euromarket, tel. 251759

S.C.T. MOLDOVA S.A. Iași

desface o gamă largă de produse de cofetărie și patiserie de o calitate deosebită, la prețuri avantajoase prin restaurantele
MOLDOVA, TRAIAN, UNIREA și IAȘUL
executate în laboratoarele proprii.

Primim comenzi pentru diverse ocazii în cantități nelimitate.

Relații suplimentare la telefoanele: Moldova - **142225**, Traian - **143330**, Unirea - **142110**, Iașul - **116559**.

PETRA SRL

societate mixtă româno-germană

- transformatoare toroidale de rețea în gama 15VA - 5000 VA
- rebobinări motoare și transformatoare electrice
- acționări electrice și automatizări
- lămpi și becuri cu halogen 20, 50 W
- proiectoare și becuri cu halogen 100(150)W, 300(500)W
- reclame luminoase
- componente electonice și aparatură, import Germania

str. Împăcării nr. 27, tel. 125808, fax 221281

PALLADIAN COMPUTERS

Calculatoare
Service
Multimedia
Imprimante
Software
Subansamble

Cea mai bună OFERTĂ!

Str. Arcu 85, tel. **211696**, **250050**, fax: **211696**

S.C. PIT STOP S.R.L.

dealer produse HONDA

- motoare de uz general (2.2 -20 CP)
- motopompe (600-2300 l/min)
- generatoare electrice (0.35 - 12 KVA)
- motoare de barcă (2 - 45 CP)
- curățătoare de zăpadă

Calitate japoneză originală.

Str. C. Negri 62; Tel 032-147968, după ora 16,00; Fax 032-211238; CP 171- OP 1 Iași

CANEL SRL

SISTEME DE ALARMĂ

pentru imobile, locuințe etc.

Str. I. C. Brătianu nr. 22
Tel. 032/114821, Tel/Fax: 032/211986

TUDOR MAGNUM

comercializează

- nasturi ● fermoare diverse ● tercoturi
- ață bumbac și sintrom ● elastic ● blană sintetică
- capse ● pernițe umeri și tricoturi

Program 9.00-18.00 Sîmbăta 10.00-14.00

Str. Fundac Gavril Muzicescu - fostă Banu (lîngă IIRUC), tel. 213676.

VÎNZĂRI

Vindem hîrtie ziar neutilizată în procesul de producție, ce poate fi folosită ca ambalaj. Preț 910 lei/kg. Rel. la tel. 230060.

Produs American
TAMPICO
Sucuri ce conțin concentrate naturale de portocale, mandarine și lămîie. Livrare în gros în recipiente PET de 1,5 litri la prețul de 2560 + TVA lei. Distribuitor unic
S.C. PROSECO S.R.L.
Tel/fax 032-114465, 032-140376, 032-111089.

Oferim hîrtie ambalaj uz general și hîrtie ambalaj specială (pentru preparate și carne).

Tel. 116864, 116370.

Vînd conductori și cabluri electrice din cupru sau aluminiu, orice dimensiune. **Tel. 210766.**

ABATOR PIETRĂRIE vinde carcasă porc fără slănină.

Vînd haină iepure no. 46. Tel. 174635.

Multitrade S.R.L. oferă echipament discotecă import Germania, material publicitar. **Tel/fax 032-233702, 032-223205.**

Mori de cereale
-proiectare
- comercializare
- reparații
- montaje
Reprezentant autorizat ***SEMAG TOPLEȚ*** în Moldova, Basarabia și Ucraina. Înainte de a investi consultați un specialist! Tel. **032-252204.**

■ **Vînd haină blană nutrie, lungă, și haină 3/4, noi. Telefon 144970. (340104)**

■ Vînd moară de porumb - 600 kg/oră, presă de ulei - 1000 kg/zi. Telefon 032/143493, între orele 18,00-21,00. (74457)

■ Vînd S.R.L. înființată în 1992, balanța zero. Telefon 110094, după ora 14,00. (74969)

■ Vînd dispozitive cu telecomandă pentru deschiderea automată a porților vilei dvs. Telefon 032/137119. (340086)

■ Vînd vin nobil și producător. Telefon 122302. (340856)

■ Vînd făină porumb - 350 lei/kg, grisată 450 lei/kg, cantităti peste 500 kg, peste o tonă asigur transport. Telefon 117126. (340885)

■ Vînd piele de vițel dubită și vopsită, pentru hamuri și pungi cu aparat contra naturii. Relații la telefon 173384; 270699. (70720)

■ Vînd bicicletă ergometrică. Telefon 231987. (340918)

■ Vînd piele neagră de vițel. Telefon 138597. (340206)

■ Vînd portiere, geam portiere, aripi, capotă, electromotor etc. - Skoda S 100. Telefon 141542, după ora 15,00. (340221)

■ Vînd stofă velur Brasov, culoare roșie. Telefon 112462. (340248)

AUTO MOTO

■ **Vînd set complet perii spălătorie auto tip ARAL. Preț negociabil 1000 DM. Relații la telefon 033/732011. (638249)**

■ **Vînd Citroen AX 11 RE, fabricație Germania, neînmatriculat, an fabricație 1989, stare tehnică bună. Preț negociabil 5400 DM. Relații la telefon 033/732011. (638250)**

■ **Vînd Renault Trafic Bus, an fabricație 1989, neînmatriculat, stare tehnică bună, pe benzină, tracțiune față. Preț negociabil, 8000 DM. Relații la telefon 033/732011. (638249)**

■ **Vînd Auto-service cu toate dotările, șoseaua Bucium nr. 30. Relații la telefoanele 145647 sau 165689. (74951)**

■ **Vînd autoturism Mercedes 190, pe benzină. Stare excepțională. Preț negociabil. Relații la telefon 033/734771, între orele 12,00-18,00.**

■ Vînd urgent Volvo 343, în stare perfectă de funcționare cu carte identitate, inspecția tehnică pînă în 1997, asigurare CASCO 1996. Pașcani, telefon 762139. (340102)

■ Vînd CIELO, 8500 km, alb, preț 27.000.000, negociabil. Telefon 032/131875. (340246)

ELECTRONICE

Vînd xerox PANASONIC de înaltă performanță. Tel. 130561, 230014.

CASE - TERENURI

SUNAȚI ACUM

AGENȚIA CASTER

- tranzacții imobiliare (case, terenuri)
- intermediem vînzări, închirieri și schimburi de case, apartamente și terenuri.

Înscrierea în baza de date și reclamă (presă și radio) gratuită. Ofertă actualizată permanent pe computer. Perfectarea actelor în regim de urgență. Pentru informații suplimentare sunați acum la tel. **142110/106**, între orele 9.00-19.00, sîmbăta 9.00-14.00. Hotel Unirea, cam. **106**.

AGENȚIA CASTER
vinde
apartament 4 camere, decomandate, 100 mp., et. 2, bloc nou, Nicolina I. Preț aproximativ 35 mil. lei. Pentru informații suplimentare sunați la tel. **142110/106**, între orele 9.00-19.00, sîmbăta 9.00-14.00. Hotel Unirea, cam. **106**.

AGENȚIA CASTER
vinde
apartament 3 camere decomandate, 2 balcoane, stare foarte bună, Piața Voievozilor. Preț aproximativ, 30 milioane lei. Pentru informații suplimentare sunați la tel. **142110/106**, între orele 9.00-19.00, sîmbăta 9.00-14.00. Hotel Unirea, cam. **106**.

AGENȚIA CASTER
vinde
terenuri în zone bune, diverse utilizări. Prețuri avantajoase. Pentru informații suplimentare sunați la tel. **142110/106**, între orele 9.00-19.00, sîmbăta 9.00-14.00. Hotel Unirea, cam. **106**.

■ Vînd urgent casă 3 camere plus dependințe, 100 mp, în stradela Moara de Vînt nr. 27. Preț informativ - 50 milioane lei. Telefon 173461. (340894)

■ Vînd casă neterminată și 1000 mp teren, în satul Valea Adîncă. Telefon 159951. (340184)

■ Vînd teren construibil 700 mp, cu beci din beton, gard de plasă, gard de scîndură, apă trasă, fundație turnată, în satul Bîrnova, la șosea. Telefon 159733. (340229)

■ Vînd apartament 3 camere, confort îmbunătățit, et. 1, cartier Mircea cel Bătrîn. Telefon 174717. (340236)

■ **Vînd casă cu grădină, în suprafață de 2,05 ha, în loc. Bucecea, Botoșani. Telefon 031/531071.**

CUMPĂRĂRI

■ Cumpăr dolari 3270-3380 lei/buc., mărci 2280-2350 lei/buc. Telefon 161489. (340064)

■ Cumpăr apartament 2 camere. Telefon 232813. (340151)

■ Cumpăr apartament 2 camere, decomandat, zona Alexandru, Dacia. Ofer pînă în 15 milioane. Telefon 162606. (340162)

■ Cumpăr grîu panificație, fără tăciune. Ofer 230 lei/kg, asigur transportul. Telefon 117126. (340885)

■ Cumpăr set segmenți D-1100 sau R-10. Telefon 125114, între orele 17,00-21,00. (340215)

■ Cumpăr televizoare defecte pe integrate, alb-negru. Telefon 153477. (340223)

■ Cumpăr dolari 3300-3400, mărci 2220-2300 și alte valute. Mă deplasez. Telefon 135978. (340222)

■ Cumpăr apartament (garsonieră), zona Alexandru-Dacia. Ofer 17,5 milioane lei. Telefon 153735 (340244)

AGENȚIA CASTER
cumpără și închiriază
garsoniere, apartamente, case, terenuri, spații comerciale, spații producție. Pentru informații suplimentare sunați la tel. **142110/106**, între orele 9,00-14,30 și 16,00-19,00. Hotel Unirea, cam. **106**.

AGENȚIA CASTER
cumpără
1, 2, 3, 4 camere, indiferent de zonă și stare. Prețuri avantajoase, funcție de zonă, amplasare și amenajări. Pentru informații suplimentare sunați la tel. **142110/106**, între orele 9.00-19.00, sîmbăta 9.00-14.00. Hotel Unirea, cam. **106**.

AGENȚIA CASTER
cumpără urgent
apartament 2-3 camere, decomandate, etaj intermediar, zonele Independenței, Oancea, Podu Roș, Gară, Autogară. Preț avantajos. Pentru informații suplimentare sunați la tel. **142110/106**, între orele 9.00-19.00, sîmbăta 9.00-14.00. Hotel Unirea, cam. **106**.

ÎNCHIRIERI

AGENȚIA CASTER
caută spre închiriere
casă în București, cu spațiu pentru birouri în suprafață de 80-100 mp, cu 1(2) dormitoare și cu telefon. Pentru informații suplimentare sunați la tel. **142110/106**, între orele 9.00-19.00, sîmbăta 9.00-14.00. Hotel Unirea, cam. **106**.

AGENȚIA CASTER
caută spre închiriere
spațiu comercial în Iași, zonă centrală sau semicentrală, în suprafață minimă de 50 mp - 200 mp. Pentru informații suplimentare sunați la tel. **142110/106**, între orele 9.00-19.00, sîmbăta 9.00-14.00. Hotel Unirea, cam. **106**.

AGENȚIA CASTER
caută spre închiriere
apartamente cu 1, 2 sau 3 camere, preț avantajos. Pentru informații suplimentare sunați la tel. **142110/106**, între orele 9.00-19.00, sîmbăta 9.00-14.00. Hotel Unirea, cam. **106**.

AGENȚIA CASTER
caută spre închiriere
garaj în zona Socola - Țuțora. Pentru informații suplimentare sunați la tel. **142110/106**, între orele 9.00-19.00, sîmbăta 9.00-14.00. Hotel Unirea, cam. **106**.

Caut spre închiriere spațiu amenajat pentru producție patiserie, aproximativ 100 mp., două căi de acces, posibilitate de racordare gaz metan, eventual asociere. Tel. 144.776.

Ofer spațiu dotat corespunzător pentru restaurant, unui întreprinzător străin. Zonă cu vad excelent. Tel. 157000, 165583.

■ Ultracentral, spații pentru reprezentanțe, sedii de firmă, birouri. Relații la telefon 210711, 210706, 210645.

■ Primesc în gazdă studentă sau elevă. Telefon 176433, după ora 18,00. (340183)

SCHIMBURI

Schimb apartament cu trei camere decomandate, cu gresie, faianță și alte îmbunătățiri, etaj 1, situat în Frumoasa, cu apartament similar în zonele centrale. Ofer diferență de zonă. Tel. 221491.

■ **Schimb (vînd) casă 2 camere, neterminată (locuibilă), cu grădină și pomi, lîngă pădure în Horlești - Voinești, unui vînător, apicultor, pictor, poet etc. (după caz și 0,5 ha teren arabil) sau schimb cu apartament, garsonieră și auto. Telefon 146023. (71195)**

■ Schimb (vînd) teren cu vie, aproximativ 2 ha în Ciurea, zona Zanea, cu Vaslui. Telefon 328012, Vaslui. (74449)

DECESE

✝ ✝

Cu adîncă durere Ion soț, Titi și Ionela copii, nepoții și rudele apropiate anunță încetare din viață, după o lungă și grea suferință a dragei lor **POPOVICI ELENA**. Lacrimi și flori pe tristul ei mormînt. Înmormîntarea va avea loc pe data de 11.02.1996 ora 14.oo la cimitirul Sf. Vasile. Corpul neînsuflețit este depus în capela nouă a cimitirului Sf. Vasile.

✝

Cu adîncă durere, nepoții și rudele apropiate anunță încetarea din viață, după o grea suferință a celei care a fost **NEAGA ANASTASIA** în vîrstă de 74 ani. Trupul neînsuflețit se află depus la Biserica "Sf. Cruce". Înmormîntarea va avea loc sîmbătă, 10.02.1996, la Cimitirul "Buna Vestire", ora 10,00.

✝

Familia îndurerată anunță decesul celui ce a fost ing. **MIHAI RĂSCINĂ**. Înmormîntarea va avea loc la cimitirul Eternitatea în ziua de 10.02.1996, ora 13.oo.

✝

Părinții, fratele Costică, copiii și nepoții anunță moartea fulgerătoare a celui ce a fost **RĂDEANU ILIE** (fost salariat la Ocolul Silvic Iași). Înmormîntarea va avea loc sîmbătă 10 februarie, ora 12.oo, la cimitirul din comuna Probota, satul Perieni. Dumnezeu să-l odihnească.

CONDOLEANȚE

✝

Colectivul P.F. - F.C.M. (S.P.T.R.) FORTUS SA este alături de dl. ing. șef ANGHELESCU Neculai și transmite sincere condoleanțe la greaua pierdere suferită prin trecerea în neființă a mamei.

✝

Încă o dată, a cîta oară, Dumnezeu și-a îndreptat privirea spre cel mai frumos și bun, lunîndu-și ofranda. Ea este neasemuita noastră prietenă, nașă, psiholog, **CIUPERCĂ MELANIA(MICA)** om cu alese calități ce emană în jurul său viață, dragoste pentru toți și toate. Finii Gabriela și Florin Stoleru, Jana Stoleru și familia Chipăruș sînt consternați de incredibila pierdere și-și spun spre a se liniști și a-i liniști pe Nelu, Sorin și Iulia, că pe cei frumoși și buni, Dumnezeu și-i ia în preajmă. Fie, dragii noștri, ca această suferință a voastră și a noastră să se transforme în lacrimile neuitării, retrăirii minunatelor clipe petrecute împreună. Dumnezeu s-o ocrotească.

✝

Foștii colegi de la Direcția Regională Drumuri și Poduri Iași, profund impresionați de dispariția fulgerătoare a ec. **PETRARU CAMIL FLORIN** om de o aleasă noblețe, transmit sincere condoleanțe d-nei Petraru Felicia și familiei. Dumnezeu să-l ierte.

✝

Profund mișcați, colegii de la Facultatea de Istorie a Universității "Al. I. Cuza" din Iași sînt, cu toată compasinea alături de familia prof. univ. dr. Ioan CIUPERCĂ în marea încercare prin care trece exprimîndu-i sincere condoleanțe pentru dureroasa pierdere suferită.

✝

Secretariatul Facultății de Istorie a Universității "Al. I. Cuza" Iași transmite sincere condoleanțe familiei prof. univ. dr. Ioan CIUPERCĂ pentru dureroasa pierdere suferită.

✝

Conducerea și salariații din cadrul SC GETROCON SA sînt alături de colegul ing. STOICA Gheorghe la marea durere suferită prin decesul mamei. Dumnezeu s-o odihnească în pace.

✝

Colectivul Cofetăriei "Amandina" este alături de colega lor CÂNILĂ Valentina la marea durere pricinuită de moartea fulgerătoare a fratelui și-i transmite pe această cale, sincere condoleanțe. Dumnezeu să-l odihnească în pace.

✝

Familiile Fetecău, Herța și Păvăleanu sînt alături de familia Barbu în aceste momente grele, pricinuite de decesul ginerelui **OVIDIU** și-i transmit sincere condoleanțe.

✝

Familiile Postolache, Apetroaie, Lotconvski și Zamfir anunță cu durere moartea dragului lor nepot și verișor, **POSTOLACHE OVIDIU** 23 ani. Dumnezeu să-l odihnească în pace.

Consternați de moartea fulgerătoare și incredibilă a d-nei **CIUPERCĂ MELANIA** psiholog, profeosorii Liceului "Național" se alătură suferinței dinstinsului prof. dr. Ioan CIUPERCĂ, decanul Facultății de Istorie și copiilor Iulia și Sorin, dorindu-le putere morală de a depăși neașteptatul necaz. Suflet nobil și ales, florile neuitării să-ți împodobească prea timpuriul mormînt.

Colegii din Centrul de Implementare a Investițiilor Iași împărtășesc durerea d-nei ing. Veronica COMAN cauzată de irecuperabila pierdere a socrului, avocat Dumitru COMAN și sînt alături de familia îndoliată. Dumnezeu să-l ierte.

Colectivul Secției Mecanică grea, FORTUS SA este alături de dl. ing. șef, ANGHELESCU Neculai la marea pierdere suferită prin decesul mamei și transmite sincere condoleanțe.

Mihaela și Cristian Hrebenciuc regretă profund dispariția neașteptată a verișorului **ILIE OVIDIU POSTOLACHE**. Dumnezeu să-l odihnească în pace.

Locatarii blocului K2, sc. F, b-dul. N. Iorga nr. 7 sînt alături de fam. IACOB ADRIAN pentru pierderea suferită prin decesul mamei și-i transmite sincere condoleanțe.

Cu tristețe în suflet și durere familia VOINICIUC transmite sincere condoleanțe d-lui ing. NECULAI ANGHELESCU la disparitia prematură a mamei sale. Dumnezeu s-o odihnească.

Cu adîncă durere, Mihaela, soră, Cezar, cumnat, Paula și Ștefania, nepoate anunță încetarea din viață a celui care a fost **POSTOLACHE ILIE OVIDIU** transmițînd și pe această cale, sincere condoleanțe celor îndurerați.

Familiile prof. Lucian Leuștean și prof. Mihai Răzvan Ungureanu deplîng stingerea din viață a celei care a fost **MELANIA CIUPERCĂ**, soția profesorului nostru, dr. IOAN CIUPERCĂ decan al Facultății de Istorie a Universității "Al. I. Cuza" din Iași și sînt alături de familia îndurerată.

Cadrele didactice din Școala Bălțați sînt alături de familiile Zapodeanu și Hărămiță în pierderea suferită. Sincere condoleanțe.

■ Dr. Mariana Nan anunță cu durere încetarea fulgerătoare din viață a celei care a fost CIUPERCĂ MELANIA, psiholog, om de o rară noblețe sufletească și transmite sincere condoleanțe familiei îndoliate. Odihnească-se în pace!

■ Dr. Mariana Nan este alături de familia îndoliată, la trecerea în neființă a celei care a fost LASCU MARIANA. Dumnezeu s-o ierte!

COMEMORĂRI

Cu profundă tristețe, soția, fiica și mama anunță că astăzi, 9 februarie, se împlinesc 7 ani de la trecerea în neființă a dragului lor dr. **COBEȚ IULIAN** Pioasă amintire. Dumnezeu să-l odihnească în pace.

■ Soțul și copiii anunță cu aceeași durere că pe data de 11.02.1996 se împlinesc 40 de zile de cînd a plecat dintre noi în veșnicie STEFANIA DIMA. Slujba de pomenire va avea loc la mormînt (cimitirul Eternitate) pe data de 10.02.1996, ora 11,30. Dumnezeu să o ierte și să o odihnească în pace. (340937)

OFERTE SERVICII

CORPO SAN

societate specializată în servicii medicale mobile

oferă.

ASISTENȚĂ MEDICALĂ NON STOP

Corpo San va sta la dispoziția dumneavoastră 24 de ore din 24.

În orice moment din zi sau din noapte veți putea beneficia de serviciile **Corpo San**, dînd un simplu telefon.

Un echipaj medical de înaltă calificare se va deplasa de fiecare dată, în maximă urgență, la dumneavoastră.

Sistemul de asistență medicală de urgență la domiciliu devine o realitate.

Un simplu telefon și **Corpo San** va fi acolo unde este nevoie de ajutor.

Vă reamintim pe scurt serviciile pe care **Corpo San** vi le oferă

NON STOP!

- consultații medicale la domiciliul pacientului, cu deplasare la pacient în regim de maximă urgență
- tratamente de urgență la domiciliul pacientului
- transportul și internarea pacientului în cazuri de necesitate
- analize de laborator la domiciliul bolnavului
- tratamente injectabile. intravenoase și intramusculare, la domiciliul pacientului
- eliberarea de rețete în regim compensat, precum și eliberarea altor acte medicale.

Apelați **NON STOP** **Corpo San** la telefon **113.130**.

SOSIM IMEDIAT!

COMPANIA DE TURISM NET

Excursii în: *TURCIA* 11.02.1996

Asigurăm transport *GERMANIA* și *FRANȚA* și asistență obținere viză pentru *FRANȚA*.

Casa Modei -mezanin

Telefon **117596**.

Transport marfă și persoane cu Break Diesel, 145 lei/km.

Telefon ***129995*** sau ***141464***.

DR. IORDACHE CONSTANTIN, MEDIC PRIMAR PEDIATRU, oferă **consultații** la domiciliul copiilor bolnavi. Tel. **214001**.

Dr. AILIOAIE

- medic primar

- DOCTORUL FAMILIEI permanent.

Tel. ***25.11.17.***

INTERFON DE ACCES CU CARTELĂ

pentru siguranța scării blocului.

ELECTRA SRL

Telefon: 032-126276

■ Profesor, meditez matematică pentru admitere la facultate. Preț 5.000 lei/h. Telefon 128563.

■ Inginer, repar mașini de spălat (automate sau obișnuite), uscătoare de rufe, mașini de spălat vase, mașini de cusut, alte aparate electrocasnice. Telefon 233216, după ora 17,00. (71826)

■ Centru comercial oferă spații comerciale pentru diferite activități (en-gros, magazine, en-detail, alimentație publică, producție, jocuri mecanice, biliard etc). Primim marfă pentru desfacere en-gros, plata după vînzare. Telefon 157000, 165583. (340904)

■ Curs bioterapie și percepții extrasenzoriale în perioada 12-20.02.1996. Telefon 213086, 141359. (340187)

■ Prezicem viitorul în Tarot. Scrieți problema care vă frămîntă și expediați scrisoarea la OP4, CP 1073, Iași, cu chitanța prin care ați achitat 5000 lei în cont 4072996050062 BRD - Ag. A. Panu Iași. Primiți răspunsul prin poștă, confidențial! (70276+77)

■ Meditâm română-fizică orice nivel, profesori cu experiență. Garantăm satisfacții. Telefon 113751. (340165)

■ Consultații astrologice și cursuri de astrologie. Telefon 160052. (340186)

■ Inginer, repar televizoare color și alb negru. Sonor Tele M. Telefon 128356. (340208)

■ Tehnoredactare convenabilă pe PC. Telefon 160192. (340946)

■ Șofer categoria B, C, E îmi ofer serviciile. Telefon 222271. (340241)

■ Asistență economico-financiară și audit financiar-contabil. Telefon 210457. (340247)

LOCURI DE MUNCĂ

■ S.C. LACTIS S.A. Iași angajează economiști cu vechime de minimum 5 ani, cu experiență în domeniul contabilității mijloacelor fixe, investiții, amortizări, analiză costuri și prețuri. Relații la telefon 132555. (74956)

■ S.C. CENTRAL S.R.L. Iași angajează contabil și vînzător-măcelar cu experiență. Telefon 213615, 212560. (340200)

■ Școala "Titu Maiorescu" Iași anunță concurs în data de 28.02.1996, ora 9,00, pentru ocuparea unui post de laborant fizică-chimie. Condiții de angajare: domiciliul stabil în municipiul Iași; studii medii de specialitate. Relații suplimentare la telefon 136598. (340249)

SC MORLUX FLORENA SRL

cu sediul în Pașcani, *angajează:*

BRUTARI, PATISERI

Relații suplimentare la tel. 032/761840.

RUDH România caută reprezentanți comerciali pentru demonnstrații la domiciliu cumpărătorilor.

Se cer:

- conversație plăcută și corectă;

- abilitate în relații interumane;

- un cerc de relații apt spre a fi folosit ca bază de lucru.

Se oferă:

- salariu fix;

- cîștiguri nelimitate din comision și prime;

- timp de lucru scurt și flexibil;

- posibilitatea păstrării unui al doilea loc de muncă.

Interviul va avea loc luni, 12 februarie 1996, la sediul firmei din str. Stejar nr. 56, bloc T2, et. 5, ap. 24, între orele 10,oo-14.oo. Relații la telefon 179915, între orele 9.oo-17.oo.

FELICITĂRI

LA MULȚI ANI!

Cu ocazia împlinirii celor 3 anișori, bunicii Traian și Elena, unchii Marian, Gabi și tanti Adi urează nepoțelului

RADU VLĂDUȚ FLORIN

un călduros

La mulți ani!

Noi te iubim
Noi te îndrăgim
Noi ne rugăm la Dumnezeu
Să-ți dea multă sănătate, fericire în viața copilărească.

LA MULȚI ANI!

Domnului *IOAN MARIAN*, ziua de astăzi întru'mulți ani! Colegii îl felicită călduros și îl așteaptă cu paharele pline!

LA MULȚI ANI!

De ziua copiilor noștri *DANA și MIHĂIȚĂ COGĂLNICEANU*, tata, mama și finul Codrin vă îmbrățișăm cu dragoste și căldură.

PIERDERI

■ S.C. ASIT - Asiguări "Ion Țiriac" anunță pierderea poliței de asigurare cu nr. 1205291, asigurare bunuri, din data 21.12.1995. O declar nulă. (340232)

■ Pierdut tichet RATC și buletin de identitate pe numele Grădinaru V. Dumitru. Le declar nule. (74985)

■ Pierdut carnet de student pe numele Tîrcă Lidia-Cristina. Îl declar nul. (340939)

■ Pierdut carnet sănătate, pe numele Foca Angela. Îl declar nul. (340242)

DIVERSE

■ Caut specialist pentru un tatuaj. Telefon 152504, după ora 20,00.

■ S-a furat la data de 2.02.1996, între orele 17,15-17,25, din autoturismul IS-64-CES, un radiocasetofon marca "Panasonic". Mașina era parcată pe strada Împăcării, în fața blocului 839, sc. D. Mașina a fost descuiată cu chei potrivite. Cine poate da relații, care vor duce la prinderea hoțului, este rugat să sune la telefon 220123. Recompensă 100.000 lei. (340892)

■ Dominte Jănică din Coropceni, comuna Ciortești, județul Iași, este căutat de Tribunalul Iași pentru procesul de pe data de 1 martie 1996, de majorare a pensiei minorei Dominte Mădălina, cu nr. de dosar 15530/95, actualmente plecat din țară. (340224)

■ Tineri care doresc să-și unească destinele caută nași care să-i călăuzească pe acest drum. Telefon 161621, 155114. (340228)

CENTRUL DE PERFECȚIONARE AL MINISTERULUI CULTURII BUCUREȘTI
CASA DE CULTURĂ A SINDICATELOR IAȘI
organizează
ȘCOALA SUPERIOARĂ DE SECRETARIAT
Se studiază:
- Tehnica activității de secretariat
- Stenodactilografie
- Utilizarea P.C. -urilor. Tehnoredactare computerizată
- Limba engleză
- Elemente de contabilitate.

Școala va funcționa în perioada 4 martie - 20 iulie 1996.
Se eliberează diplome recunoscute.
Relații la tel. 135158.

Mami, dacă mă iubești, întoarce-te acasă. Nu mai vreau să fiu părăsit de tine, pentru că și eu și tata te iubim mult. Bogdan și tata.

Cabine de planificare familială SECS, str. Oastei 2, Iași, tel. 146613, luni-vineri, ora 9-12, 15-19.

Counseling în contracepție, consultații ginecologice, endocrinologie, sexologie, teste de sarcină. Cabinetul dispune de o largă gamă de contraceptive: Marvelon, Microgynon, Exluton, Triregol, ovul Conceptrol, pilula de a doua zi, sterilete, prezervative masculine și, noutate, prezervative feminine, spermicide de ultima generație.

Vă anunțăm că ***biroul notarului public*** **SILVIA FROST** și al ***notarului public*** **ZAHARIA GHEORGHE** se află pe Bd. Copou nr. 3, în **clădirea ARDAF**, lîngă DACIA FELIX.

Program:
8,30 - 16,00
sîmbătă 9,00 -13,00

AGENDA OMULUI DE AFACERI

ELCOSERV SRL

- case de marcat electronice
- cîntare electronice
- calculatoare electronice
- reparații, service, consumabile

Tel./fax: 032/230205

ELCOSERV SRL

vinde:
Role de hîrtie pentru case de marcat și calculatoare de birou:
57 mm - 885 lei cu TVA
44 mm - 930 lei cu TVA
37,5 mm - 634 lei cu TVA

Tel./fax: 032/230205

ȘANTIER NR. 9 INSTALAȚII SA Iași

lansează construcția de locuințe cu plata în rate eșalonate pe termen de 15 ani cu dobînda de 15% pe an.

Str. N. Iorga nr. 26A, et. I, cam. 25-28, Tel/Fax: 133073
Contact: Hogaș Constantin - director

RATINEX SA - FILIALA IAȘI

execută lucrări de deratizare și dezinfecție pentru agenți economici și persoane particulare cu următoarele tarife:

AGENȚI ECONOMICI	PERSOANE PARTICULARE
dezinsecție - 35 lei ÷ 51 lei	dezinsecție - 15.000 lei/cameră
deratizare - 15 lei ÷ 19 lei	deratizare - cutii 1/2 kg - 2500 lei/buc

Str. Păcurari nr. 66, tel. 032/112817

ED&F MAN ZAHĂR PRODUCT SRL

vinde en gros
- zahăr rafinat la saci de 50kg

Prețuri avantajoase !!!

Roman, str. N. Titulescu, bl. 14, sc. C. et. 2, ap. 78, tel./fax 033/733532
Contact: cl. Dan Petrea

CD CENTER

- CD AUDIO - 15.000 lei/buc. peste 100 titluri
- CD-ROM-uri import USA Enciclopedii, jocuri, soft, medicină...
- Diskete 3,5" cu jocuri - 4000 lei/buc.

VÎNZĂRI ȘI ÎNCHIRIERI

Hotel TRAIAN, camera 135, tel. 143330/135
Program zilnic: 10,00 - 20,00

AUTO - TECHNIC

oferă la cele mai mici prețuri

✓CALCULATOARE
✓IMPRIMANTE
✓CONSUMABILE
✓PROGRAME CONTABILITATE

Asigură garanție și service.

Iași	Suceava
str. V. Stroiescu nr. 10	Bd. G. Enescu, bl. GZ 3, sc. C, ap. 1
tel/fax 032-21.31.01.	tel/fax 030-21.68.64

SCR MOLDOVA SA

fostă ICRA

Primește **cupoane nominative** și **certificate de proprietate** prin subcentrul de înscriere la sediul societății din Calea Chișinăului nr. 35 (lîngă PANGRAN - CIMP IAȘI) în zona industrială, între orele 10-15, tel. 137770, 137780.

Persoanele care depun pentru SCR MOLDOVA SA IAȘI nu plătesc taxa de depunere de 2000 lei.

Agenția de turism "TOTEM" Iași

CASA TINERETULUI - IAȘI; Telefon 032-213545

ITALIA - FRANȚA 438 USD

OFERTĂ PROMOȚIONALĂ

EXCEPȚIONAL ! doar prin ELECTRONIC RESEARCH CENTER

486 DX4/100 Mhz Intel

4MB RAM, Color Monitor 14"LR
850 MB HDD, SVGA 512 KB

numai: **2.949.000 lei**

Grăbiți-vă, stoc limitat ! tel: 271058

ETNIS SRL

Partener comercial al firmei germane Vaillant, pentru zona Moldova, vă oferă

Centrale și cazane pentru încălzit
- pe combustibil lichid sau gaz
- electrice

Asigurăm: montaj, service și garanție 3 ani.
Produsele se vînd și cu plata în 6 rate lunare.

Str. N. Iorga nr. 7D, bl. F5, tel. 230113. fax 232690

OPTICA 34

vă oferă

✓ consultații oftalmologice cu medic la combină oftalmologică de mare precizie ✓ ochelari după rețeta prescrisă ✓ toate tipurile de lentile, indigene și din import - renumitele lentile Zeiss.

Servicii de calitate la prețuri avantajoase!

Foarte multă amabilitate!

Atenție: sînt două unități Optica alăturate, dar, numai OPTICA 34 vă oferă aceste servicii!

Sos. Păcurari, bl. 557, tel. 164062

CASA DE CULTURĂ A SINDICATELOR IAȘI

deschide la 15 februarie 1996

următoarele cursuri:
1. **Dactilografie și tehnoredactare computerizată**
2. **Croitorie pentru femei**
3. **Limba engleză pentru începători**
4. **Contabilitate pentru începători.**

Relații la tel. **135158.**

FILARMONICA DE STAT PLOIEȘTI
prezintă
duminică 11 februarie 1996, ora 18.oo, la Casa de Cultură a Sindicatelor Iași
SPECTACOLUL MUZICAL UMORISTIC
ȘCOALA DE CORECȚIE
cu:
- Loredana Groza
- Mihai Constantinescu
- Anastasia Lazariuc
- Draga Olteanu Matei
- Marin Moraru
- Alexandru Lulescu
- Tita Bărbulescu

Biletele se găsesc la casa sălii.

AGENȚIA CASTER

TRANZACȚII IMOBILIARE

Intermediem vînzări, închirieri și schimburi de case, apartamente și terenuri.

Înscrierea în baza de date și reclamă (presă și radio) este gratuită.
Ofertă actualizată permanent pe computer.
Pentru informații suplimentare sunați la tel.
032-142.110/106
Între orele 9⁰⁰-19⁰⁰
Hotel UNIREA cam. 106

NORD-EST MAGAZIN **ABONEAZĂ-TE!** Este timpul să cîștigi și tu!

Abonîndu-vă la săptămînalul **NORD-EST** Magazin puteți deveni cîștigător.

Marele premiu
Un automobil DAEWOO TICO

Alte premii:
★ un calculator 386
★ o mașină de spălat WHIRLPOOL
★ un televizor color ALBA
★ un radiocasetofon cu CD - YOKO
★ 3 combine cu CD - ALBA
★ un aspirator PHILIPS
★ un calorifer electric PHILIPS
★ un filtru de cafea PHILIPS
★ 3 ceasuri elvețiene TISSOT și DOXA, mixere, fiare de călcat, cuțite electrice, 10 aparate foto și multe altele.

Vă puteți abona la următoarea adresă:
Iași - sediul cotidianului "Monitorul", str. Smîrdan nr. 5 sau la biroul de la parterul magazinului Materna.

Pentru persoanele din afara localității, contravaloarea abonamentului se va trimite prin poștă în contul 4072996029932 - BRD IAȘI pînă pe data de 22 februarie 1996, data poștei, iar chitanța împreună cu talonul de abonament vor fi trimise în plic pe adresa: Iași, CP 1630, OP 7.

Tragerea la sorți - 1 martie 1996, la Iași.

VIZITEAZĂ EXPOZIȚIA NORD-EST MAGAZIN DESCHISĂ LA PARTERUL MAGAZINULUI MATERNA

NU EZITA - ESTE ȘANSA TA!

ABONEAZĂ-TE ! Este timpul să cîștigi și tu!

Str. Smîrdan nr. 5 sau la parterul magazinului Materna.

HOROSCOP

BERBEC

(21 mart. - 20 apr.):

Nu este exclus ca poziția dvs. să fie privită cu ostilitate de către cei apropiați. Dacă lucrurile vor sta așa, nu e prudent să întindeți coarda mai mult.

TAUR

(21 apr. - 20 mai):

Evenimentele nu vă mai dau răgazul să analizați situația în care vă aflați. Nu vă faceți griji, flerul v-a condus bine și reacțiile au fost adecvate.

GEMENI

(21 mai - 21 iun.):

Presimțirile dvs. au început, din păcate, să se adeverească, dar asta nu vă încîntă, ci, dimpotrivă, vă fac și mai sceptic(ă) în ce privește viitorul.

RAC

(22 iun. - 22 iul.):

Posibilitățile nu sînt infinite, nu vă bazați prea mult pe puterea de muncă. S-ar putea să clacați cînd vă este lumea mai dragă și atunci ce vă faceți?

LEU

(23 iul. - 22 aug.):

E bine să simulați nepăsarea, pentru a nu da satisfacții prea mari inamicilor. Însă problema nu trebuie tratată cu ușurătate, consecințele ar putea fi grave.

FECIOARĂ

(23 aug. - 22 sept.):

Nu dați nici o importanță observațiilor și reproșurilor, ele pot veni din invidie. În fond, nu ați greșit cu nimic nimănui, v-ați văzut doar de interesele dvs.

BALANȚĂ

(23 sept. - 22 oct.):

Bucuria nu trebuie să vă îndepărteze de obiectul preocupărilor dvs. din ultimul timp. Ca să consolidati ce ați izbîndit pînă acum mai aveți ceva treabă.

SCORPION

(23 oct. - 21 nov.):

Nu lăsați indignarea să vă sufoce, s-ar putea să greșiți în aprecierile dvs. și nu veți mai putea da înapoi. Ceva dreptate au și ceilalți.

SĂGETĂTOR

(22 nov. - 21 dec.):

Dacă fiecare lasă de la el, nu se poate să nu ajungeți la o soluție reciproc avantajoasă. În fond, nu urmăriți același lucru, ca să aveți ce împărți.

CAPRICORN

(22 dec. - 19 ian.):

Vă îndreptați către o perioadă de mai mare stabilitate, puteți să vă faceți și planuri de viitor. Nu mizați, însă, decît, pe resursele proprii.

VĂRSĂTOR

(20 ian. - 18 febr.):

Necazurile au început să se adune pe capul dvs., dar și cu o anume contribuție personală. Dacă vreți să ieșiți din încurcătură, revizuiți-vă atitudinile.

PEȘTI

(19 febr. - 20 mart.):

Nu mai este vorba de promisiuni vagi, puteți lua în considerare oferta. Dacă și dvs. veți arăta aceeași seriozitate va fi greu pentru altcineva să v-o ia înainte.

LEGENDA:

- *vă paște ghinionul;*
- *prudența e mama înțelepciunii;*
- *n-aveți nimic de pierdut;*
- *șansa vă surîde*

MENIUL ZILEI

Tocană de pui

Cantități: un pui mare, un morcov, 100 g ciuperci, un pahar de vin alb, două ouă, o ceapă, 1/2 lămîie, 50 g unt, pătrunjel verde, 100 g orez, 100 g cașcaval ras.

Puiul curățat, spălat se pune să fiarbă în apă care clocotește, cu morcovul și ceapa tăiată în două. Cînd este aproape gata fiert se scoate din apă, se desface în bucăți care se pun într-o cratiță, pe foc, în untul fierbinte. Se întorc pe amîndouă părțile în unt, dar nu se prăjesc. Se toarnă vinul și se adaugă pătrunjelul verde tăiat mărunt, se lasă să fiarbă înăbușit pînă cînd carnea este bine pătrunsă. Se scot bucățile de pui, se pun pe un platou la cald, iar în cratița cu sos se adaugă ciupercile tăiate felioare și se lasă zece minute să fiarbă, apoi se introduc gălbenușurile amestecate cu zeama de lămîie să se lege sosul de ciuperci. Se aranjează puiul pe platou și se toarnă deasupra sosul de ciuperci. Se presară cu pătrunjel verde tocat. Orezul fiert în zeama de la pui se aranjează în porții pe marginea platoului și se presară cu cașcaval ras.

Papricaș de pui

Cantități: un pui, o ceapă mare, 50 g unt, sare, piper, cimbru sfărîmat, o linguriță făină, boia de ardei dulce.

Se taie puiul în bucăți care se rumenesc în unt împreună cu ceapa tocată foarte mărunt, apoi se adaugă boia de ardei, făina, se stinge cu apă, se adaugă sare și se introduce în cuptor să fiarbă.

Se prepară găluște din: făină, 25 g unt și 10 linguri apă. Se face un aluat moale, din care se pune cîte o linguriță în apă cu sare, care fierbe. Cînd găluștele au crescut și au fiert bine, se pun în sos, se mai fierbe puțin sosul și se servește.

Gogoșele pripite cu unt

Cantități: 100 g unt (sau ulei), un pahar (250 g) apă, 200 g făină, sare, 20 g zahăr, 3-4 ouă, ulei pentru prăjit.

Se pune untul (uleiul) cu apa, zahărul și sarea să fiarbă și cînd dă în clocot se toarnă făina, se amestecă foarte bine și repede pînă se încorporează bine fără să aibă cocoloașe. Se ia de pe foc și se mai amestecă. Cînd s-a răcorit, se pun ouăle, pe rînd, amestecînd bine după fiecare, apoi se ia cîte o linguriță din cocă și se dă drumul în ulei fierbinte. Se rumenesc frumos, se scot pe un platou, se pudrează cu zahăr sau se poate face un sos de ciocolată din două linguri de cacao amestecată cu 150 g zahăr și care se fierb în jumătate de pahar de apă. Se fierbe și se mestecă continuu pînă se îngroașă ca o smîntînă. Se lasă să se răcorească foarte puțin, se adaugă zahăr vanilat, esență de rom și 100 g unt. Se toarnă peste gogoșele.

Tort Joffre

Cantități: 250 g unt, 6 ouă, 250 g zahăr pudră, 50 g cacao, 100 g zahăr tos, 5 linguri apă, o lingură făină, esențe (rom), cîteva alune sau nuci prăjite.

Crema: se amestecă bine cacaua cu zahărul tos și cu apa și se pune pe foc mic să se topească. Se ia apoi deoparte să se răcească. Se freacă untul spumă cu zahărul pudră și se adaugă pe rînd șase gălbenușuri, frecînd bine după fiecare (ouăle trebuie să fie scoase din frigider cu cîteva ore înainte). Se adaugă apoi untul în cacaua răcită și se amestecă bine. Se pune și esența de rom.

Blatul: din cremă se ia deoparte un sfert din cantitate, iar restul se pune în frigider. În crema rămasă se pune o lingură de făină și se adaugă albușurile bătute spumă tare. Se unge o formă de tort cu unt, se toarnă în ea compoziția, ușor, și se introduce în cuptorul încălzit, dar cu focul potrivit. Se lasă să crească și să se coacă. Nu se deschide cuptorul 15 minute. Cînd blatul este copt, se scoate din cuptor, se lasă să se răcească, se scoate din formă, se așează pe un platou și deasupra se pune crema din frigider. Se pudrează cu ciocolată rasă și se mai pune la frigider. Se ornează cu alune sau nuci prăjite și presate cu sucitorul.

Cum să slăbiți mai ușor

Oricine persoană poate pierde 1-2 kilograme (și chiar mai mult), fără a recurge la un regim drastic de slăbire. Este suficient să alegeți meniuri ușoare și variate, evitînd monotonia.

Un regim de slăbire nu dă aceleași rezultate la toată lumea. Rezultatele depind și de tipul osaturii, de temperament, de activitatea fizică depusă. Calculați-vă greutatea ideală, în funcție de înălțime și de tipul osaturii. Adăugați 1 kg pentru fiecare naștere avută și pentru fiecare 10 ani care depășesc vîrsta de 25 de ani.

Înălțimea	ușoară	medie	grea
150	44	47	52
154	46	49	54
158	48	51,5	56
162	50,5	54	58,5
166	53	56,5	61
170	55,5	59,5	64
174	58,5	62,5	67
178	61	65	70

Sînteți o persoană activă?

1. **activitate fizică intensă** - dacă meseria dvs. o cere și dacă faceți sport în fiecare săptămînă, ori gimnastică în fiecare dimineață.

2. **medie** - nu faceți prea mult sport, doar mergeți pe jos în ritm rapid sau faceți un sfert de oră de gimnastică dimineata.

3. **scăzută** - sînteți sedentară și detestati exercițiul fizic. Folosiți întotdeauna mijloacele de transport; în concluzie, pentru a slăbi 1-2 kg trebuie să consumați:

Osatura			
ușoară	800 cal	800	800
medie	800	1000	1000
grea	1000	1000	1000

Cîteva sfaturi

■ Vitaminele sînt absolut necesare: în timpul unei cure de slăbire, riscul unei carențe de vitamine și oligo-elemente crește. De aceea, țineți o cură de vitamine și apă minerală.

■ Beți multă apă - consumați cel puțin 1,5 l de apă zilnic, iar seara beți ceaiuri diuretice sau calmante (din cozi de cireșe, tei, mușețel).

■ După ce ați atins greutatea ideală, continuați să vă supravegheați alimentația. Reintroduceți progresiv anumite alimente, pentru ca organismul să se obișnuiască treptat (de exemplu, urmați regimul șase zile pe săptămînă, apoi cinci etc). Oricum, evitați prăjiturile și dulciurile - chiar în cantități mici, ele îngrașă.

Cîteva echivalente:

- **fructe:** 60 de calorii înseamnă o jumătate de grapefruit, o portocală, 2 mandarine, un măr, o pară, 100 gr ananas, 80 gr cireșe sau struguri, 150 gr fragi sau 150 gr pepene galben;

- **legume:** 80 de calorii înseamnă 250 gr de spanac, fasole verde, castraveți, roșii, ciuperci, vinete, țelină, anghinare, sparanghel, 200 gr de morcovi, sau praz, 150 gr conopidă;

- **carne, pește:** 150 calorii înseamnă 150 gr peste slab, 120 gr de carne de pasăre (fără piele), 130 gr carne de porumbel sau vînat, 120 gr carne de vițel, 100 gr steak, 120 gr ficat de vită sau de pasăre, 100 gr carne de porc, 2 ouă fierte sau 1 ou omletă sau prăjit, 80 gr jambon sau 120 gr limbă de porc;

- **feculente** 80 calorii înseamnă 100 gr cartofi, 40 gr paste făinoase, 50 gr orez, 50 gr fasole albă, 45 gr griș;

- **sosuri**: 30 calorii înseamnă 1 linguriță de ulei de măsline, o lingură de muștar sau de ketchup ori o linguriță rasă de maioneză.

(Traducere și adaptare după "Prima" de MA)

FLASH

O comedie de acțiune: "Răpirea trenului cu bani", de Joseph Ruben

Filmul "Răpirea trenului cu bani", care va rula pe marile ecrane începînd de vineri, este o producție Peters Entertainment (Columbia Pictures) a anului 1995, regizată de Joseph Ruben.

"Este cea mai bună și mai palpitantă comedie a anului, un hit de vacanță la care rîzi de te prăpădești, cu cacialmale și și un îngrozitor jaf de tren", opinează revista "Movies & Videos", iar "Broxoffice magazine" conchide : "Wesley & Woody = scîntei și amuzament".

Protagoniștii acestui thriller comic sînt Wesley Snipes ("Jungle Fever", "New York City", "Pasagerul 57") și Woody Harrelson ("Născuți asasini", "Propunere indecentă", "L.A.Story", "The Cowboy Way") și debutanta Jennifer Lopez. Ea a fost aleasă pentru a interpreta personajul Grace, o polițistă aflată temporar în New York, care îndeplinește rolul de momeală.

Regizorul Joseph Ruben și-a început cariera cinematografică cu peste 20 de ani în urmă ("Sister in law", 1974). Din filmografia lui fac parte peliculele "Sleeping with the enemy/În pat cu dușmanul", "The Good Son" (cu Macaulay Culkin), "True Beliver", "Dream-scape", "The Pom Pom Girls". Scriitorul David Loughery este autorul scenariilor filmelor de succes "Cei trei mușchetari", "Pasagerul 57", "Star Trek V", "Tom and Huck".

John și Charlie, frați de cruce și polițiști în cadrul departamentului metrou din New York, visează de o viață să jefuiască trenul cu bani ce colectează milioane de dolari în fiecare noapte din stațiile de metrou ale orașului. Doar două lucruri le stau în cale: sînt polițiști și Donald (Robert Blake) este șeful lor. Celor doi li se alătură o frumoasă polițistă nou venită, de care se îndrăgostesc. Atunci cînd periculosul infractor, urmărit de poliție de multă vreme, pune mîna pe trenul de bani, el îi tîrăște în această aventură și pe Charlie și John.

Situat pe o cale ferată abandonată în apropiere de Chinatown, decorul pentru "Răpirea trenului cu bani" este cel mai lung decor din istoria filmului. Au fost create replici ale cîtorva stații de metrou din New York, ce se întind de-a lungul a o mie de metri.

"New York-ul are ritmul și cadența de care avea nevoie acest film", explică John Peters, producătorul peliculei. Realizatorii au folosit locuri faimoase precum Central Park, Hotel "Plaza", Hotel "Four Seasons" și Podul Brooklyn. Deși cascadoriile necesare în film au fost considerabile, vedetele au executat singure o parte dintre acestea. "Să atîrn la etajul 51 al hotelului "Four Seasons" a fost unul dintre cele mai înspăimîntătoare lucruri pe care le-am făcut", spune Harrelson.

O familie din Brașov adăpostește 17 pisici

O familie din Brașov adăpostește 17 pisici, pe care le-a adunat de pe stradă, din cutia poștală și din containerele de gunoi, informează PRO TV Brașov.

Pentru că nu poate avea copii, Adriana Vacarciuc își dedică întreaga afecține felinelor. În urmă cu zece ani, familia Vacarciuc s-a mutat în apartamentul din cartierul "Valea Cetății", însoțită de trei pisici. De atunci, familia Vacarciuc s-a înmulțit an de an. Cel mai alintat pare a fi motanul Tony, pe care Adriana l-a salvat de la moarte. El este bolnav și nu se poate deplasa, pentru că a fost chinuit de copiii din cartier și apoi călcat de o mașină. Tony a avut o fractură la coloana vertebrală și a fost operat. Adriana Vacarciuc a declarat postului PRO TV Brașov că nu va renunța niciodată la prietenii săi și că orice pisică abandonată este binevenită în casa Vacarciuc.

EuroBIT s.r.l. Iași

CALCULATOARE

IMPRIMANTE

PROGRAME CONTABILITATE

Consultați oferta noastră!

STR. A. PANU 36, BL. 1 B
TEL. 214010/211494
TEL./FAX: 211494

Filmele acestei săptămîni

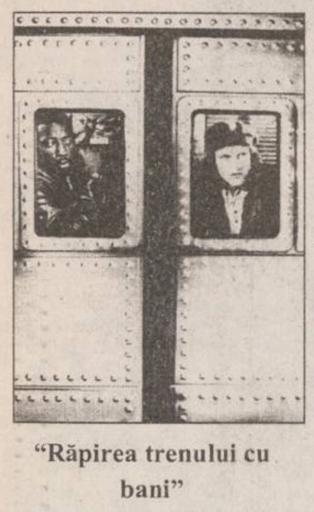

"Răpirea trenului cu bani"
Producție SUA, 1995.
Comedie polițistă cu Wesley Snipes, Woody Harrelson. Premieră.
Cinema"Victoria"
(Telefon. 112502)
ora 9.00 - **900 lei**
orele: 11.00; 13.00; 15.00; 17.00; 17.00
- 1800 lei

"Avinash"
Producție India, 1990.
Melodramă muzicală cu Mithun Chakraborty, Poonam Dhillon.
Cinema "Republica"
(Telefon: 114327)
ora 9,00 - **800 lei**
orele: 11,00; 13,00; 15.00; 17,00; 19,00 -
1600 lei

"Sechestrați în tren"
Producție SUA1995.
Thriller cu Steven Seagal
Cinema "Copou"
(Telefon: 145738)
ora 9.00 - **700 lei**
orele 11.00; 13.00; 15,00; 17,00 - **1300 lei**

"Promontoriul groazei"
Producție SUA 1991.
Thriller psihologic de Martin Scorsese
19.00 - **1300 lei**

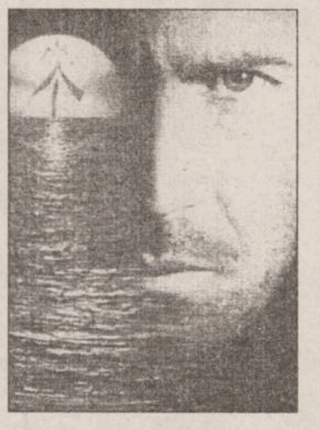

"Dur și ... deștept".
Producție SUA 1994.
Comedie polițistă cu Chuck Norris
Cinema "Dacia"
(Telefon: 164740).
ora 9,00 - **500 lei**
orele: 11.00; 13.00; 15,00; 17.00 ; 19.00
1000 lei

INTEGRAMA ZILEI

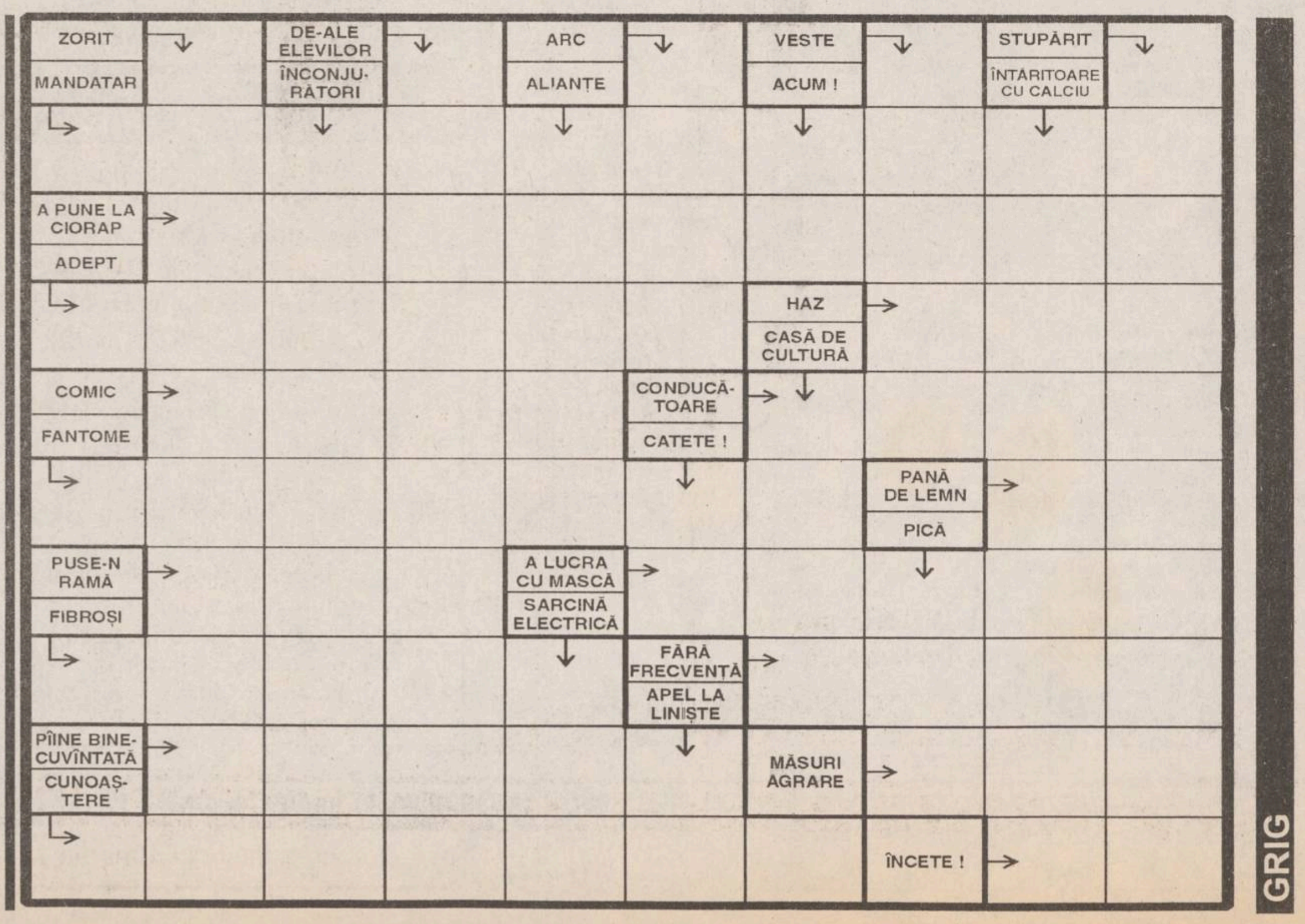

GRIG

MONITORUL INTERN

Trimițînd un memoriu de 14 pagini către conducerea partidului

Un deputat din Brașov a demisionat din PDSR

Deputatul PDSR Petru Tănasie își va prezenta, marți, în fața Parlamentului, demisia din partidul de guvernămînt. Deputatul brașovean a făcut cunoscută intenția sa conducerii partidului, în urmă cu patru luni, iar în noiembrie '95 a adresat un memoriu, redactat în 14 pagini, Biroului Executiv al PDSR, pentru a-și motiva gestul. Petru Tănasie își va continua mandatul de deputat, ca independent. El a declarat postului de televiziune PRO TV Brașov că nu a primit un răspuns oficial din partea conducerii, dar, "din moment ce mi-am depus carnetul de partid și nu s-a înregistrat nici un recurs, juridic vorbind, înseamnă că sentința este definitivă". "Nu mă consider un disident. Nu sînt, însă, genul de om care acționează la comandă", a mai declarat Tănasie. Jurist de profesie, Tănasie a avut o contribuție esențială la formularea Legii notarilor publici și a activității notariale, intrată în vigoare la 17 noiembrie 1995.

Solidaritate parlamentară

Camera Deputaților nu a ridicat imunitatea deputatului PNȚCD Cornel Sturza Popovici

Camera Deputaților a respins, ieri, cererea ministrului Justiției privind ridicarea imunității parlamentare a deputatului PNȚCD Cornel Sturza Popovici. Deputații s-au pronunțat prin vot secret, 179 fiind împotrivă, iar 66 pentru ridicarea imunității. Deputatul PNȚCD a accidentat, mortal, în 1991, Procuratura hotărînd, la vremea respectivă, neînceperea urmăririi penale, deoarece accidentul s-a produs din vina victimei. În 1994, dosarul a fost redeschis, ca urmare a schimbării unor depoziții de la dosar, care acreditau ideea vinovăției șoferului. Ministrul Justiției a cerut Parlamentului, în 1995, declanșarea procedurii de ridicare a imunității parlamentare a deputatului Popovici, cerere care a fost respinsă, în prealabil, de Comisia juridică. Este al doilea caz de dezbatere, în plenul Camerei, a unei cereri privind ridicarea imunității unui parlamentar (primul a fost Raymond Luca) și în ambele cazuri plenul s-a pronunțat împotrivă.

Promisiuni electorale

Funar a hotărît să împodobească Clujul cu încă șase statui

Primarul Clujului, Gheorghe Funar, a anunțat, ieri, la ședința de jurizare a machetelor pentru monumentul mareșalului Antonescu care ar urma să fie amplasat în municipiu, că intenționează să înalțe, în acest an, și statuile lui Iuliu Maniu, Ștefan cel Mare și Alexandru Ioan Cuza. Luni, Funar declarase că a hotărît să amplaseze la Cluj încă două statui, ale oamenilor politici antebelici Nicolae Titulescu și Alexandru Vaida Voevod. Printre proiectele edilitare ale lui Funar se numără și construirea unei noi catedrale ortodoxe. Conform unor surse din Primăria Clujului, monumentele ridicate de Funar, printre care statuia lui Avram Iancu și Crucea de pe Cetățuie, au costat, pînă în prezent, circa cinci miliarde de lei.

Corupție la nivel înalt

Contabilul șef al Regiei "Apele Române" a făcut o evaziune de 35 de milioane

Contabilul șef al Regiei Autonome "Apele Române", Exploatarea București, este cercetat de poliție pentru că a virat, la două societăți comerciale, suma de 35 milioane de lei, fără a avea aprobare, informează Poliția Capitalei. Din primele cercetări ale ofițerilor Biroului de Combatere a Criminalității Economico-Financiare al Secției 20 Poliție a reieșit că, în luna aprilie 1995, Stelian David, 42 de ani, a virat la două societăți comerciale suma totală de 35 milioane de lei, în vederea achiziționării de materiale, deși nu exista documentația privind necesitatea acestora și nici aprobare în acest sens.

Guvernul a cedat în fața presiunilor sindicale

Minerii din Cartelul ALFA au amînat greva generală pînă după 1 martie

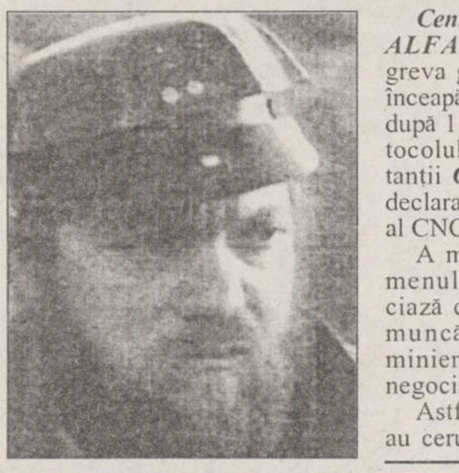

Centrala minieră din Cartelul ALFA (CNCSMR) a amînat greva generală, care trebuia să înceapă luni, 12 februarie, pînă după 1 martie a.c., în urma protocolului semnat cu reprezentanții ***Guvernului României,*** a declarat, ieri, secretarul național al CNCSMR, ***Valeriu Cernat.***

A mai rămas de stabilit termenul pînă la care se negociază contractele colective de muncă la nivelul regiilor miniere și cel pînă la care se negociază salariile.

Astfel, sindicatele minerilor au cerut ca acest termen să fie 15 februarie, iar reprezentanții Guvernul au avansat data de 1 martie.

Toate revendicările minerilor au fost soluționate. Guvernul va emite o ordonanță, care va fi în vigoare pînă la promulgarea noii legi a pensiilor și asigurărilor sociale. Astfel, se soluționează cererea de recunoaștere a drepturilor minerilor cîștigate în 1990.

Prin ***HG 267*** și ***314,*** după mineriada din iunie 1990, guvernul ***Petre Roman*** a hotărît că în zonele grele, în subteran, minerii vor lucra șase ore pe schimb și vor fi pensionați mai devreme, primind sporuri substanțiale de salarii.

Minerii din ALFA au mai convenit cu Executivul, prin protocolul semnat, că salariații din mine vor trece, în anii care urmează, printr-un veritabil proces de restructurare și reconversie profesională.

Dacă Guvernul României nu va respecta termenele angajate prin protocolul din 8 februarie, imediat după 1 martie minerii din ALFA vor intra direct în grevă generală pe termen nelimitat.

Șeful compartimentului credite de la SAFI contraatacă

■ *Sorin Mahika a depus plîngere pentru reținere ilegală de către colonelul Valerică Dabu*

Avocatul lui ***Sorin Mahika*** a depus plîngere împotriva colonelului ***Valerică Dabu*** pentru reținerea ilegală în arest a clientului său

Paul Vărzaru, avocatul lui Sorin Mahika, a depus, ieri, la ***Parchetul Militar*** o plîngere împotriva colonelului Valerică Dabu, considerînd că acesta l-a ținut ilegal în arest pe clientul său.

Curtea de Apel București a dispus, pe 7 februarie, punerea în libertate a lui Sorin Mahika, șeful compartimentului de acordare a creditelor din cadrul ***SAFI,*** dar Poliția Capitalei nu a ținut cont de hotărîrea instanței.

Colonelul Valerică Dabu, Șeful Direcției Cercetări Penale din cadrul Poliției Capitalei, coordonează ancheta omului de afaceri ***Gheorghe Dragodan*** și a complicilor acestuia.

Din lotul celor 11 persoane arestate în "scandalul Dragodan", Sorin Mahika a fost primul eliberat de instanță, dar Poliția Capitalei nu l-a pus încă în libertate, fapt pentru care avocatul Paul Vărzaru a depus o plîngere împotriva colonelului Dabu pentru privare de libertate în mod ilegal a funcționarului SAFI.

Conform articolului 189 din Codul Penal, privarea de libertate a unei persoane în mod ilegal se pedepsește cu închisoare de la 6 luni la 3 ani.

Sorin Mahika a fost arestat pe 19 ianuarie a.c., sub acuzația de înșelăciune, instigare la complicitate la fals și uz de fals.

Poliția susține că Mahika i-ar fi acordat un credit lui Dragodan, pentru firma ***Mădălina SRL,*** în condițiile în care această firmă avea o situație financiară necorespunzătoare.

Colonelul Valerică Dabu, șef al Biroului Cercetări Penale din cadrul Poliției Capitalei, a declarat, ieri, că avocatul lui Sorin Constantin Manika a contestat măsura arestării preventive a clientului său la o instanță care nu era competentă să judece infracțiunile de care este acuzat funcționarul SAFI.

"După Codul de procedură penală, Paul Vărzaru a încălcat regulile de competență și s-a adresat Curții de Apel București, instanță care nu avea drept de judecată. Astfel, decizia acestei instituții cade sub nulitate absolută în baza articolului 197 al Codului de Procedură Penală", a argumentat col. Dabu.

Totodată, conducerea Poliției Capitalei a cerut ministrului Justiției, ***Gavril Iosif Chiuzbaian,*** să decidă dacă va deschide o acțiune disciplinară la Consiliul Superior al Magistraturii, contra completului care a soluționat punerea în libertate a lui Mahika.

În partidele Convenției Democratice, în ultimii patru ani, nu a apărut nici o politică nouă

■ *interviu cu Varujan Vosganian, deputat, membru al Comitetului de inițiativă al Partidului Alternativa Națională*

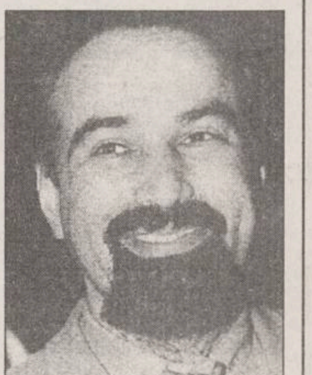

- Domnule Vosganian, desprinderea Partidului Alternativa Națională din grupul "Alternativa 2000" poate fi considerată și o "ruptură"? "Alternativa 2000" părea a fi alcătuită din două straturi: unul al politicienilor, al intelectualilor activi în politică, și altul al intelectualilor neangajați. S-a desprins, deci, grupul - dominat de politicieni - care a optat pentru activitate politică?

- La jumătatea lunii ianuarie, un grup de inițiativă a decis să înființeze un nou partid - Partidul Alternativa României. Majoritatea acestora făceau parte și din Fundația "Alternativa 2000". Mulți din aderenții noștri nu fac parte din Fundație. În prezent, raporturile dintre PAN și Fundație sînt de colaborare. Din cei 5 membri ai conducerii Fundației "Alternativa 2000", trei sînt membri ai partidului nostru. Nu aș clasifica așa componența Alternativei, la formare, adică intelectuali și politicieni. Eram un grup care sufeream de aceeași dezamăgire și aveam un model comun de societate. Nu înțeleg de ce este accentuat caracterul intelectual al acestei mișcări. Toate partidele sînt conduse de intelectuali. Chiar și PSM are în parlament numai intelectuali. Noi avem în partid numeroși oameni care nu au studii superioare. Dar e normal ca cei de la vîrf să aibă studii aprofundate.

- Nu există riscul ca mesajul partidului dvs. să se suprapună peste cel al altor partide din opoziție acum? Chiar felul în care a luat ființă seamănă foarte bine cu înființarea PAC.

- Nu simt această similitudine. Ideile noastre doctrinare sînt diferite. Așa gîndim noi. Considerăm că în România nu există încă cele trei blocuri politice, creștin-democrat, liberal și social-democrat.

- Care este strategia afirmării partidului? Consider că este foarte greu ca un partid să se lanseze în forță fără a fi dus pe creasta unui mare eveniment - cum a fost revoluția, consecințele puciului de la Moscova, evenimente care au adus schimbări în viața politică a României. PAC-ul, consider că s-a afirmat după poziția clară din august 1991, după puciul de la Moscova.

- Liderii PAN vor fi lansați de nemulțumirea care există în opinia publică. Ca și căutarea, de către mulți cetățeni, a unui partid pe care vor să-l voteze. Numărul mare al celor nedeciși, numărul celor care votează cu un alt partid din lipsa unei oferte va produce această lansare. Momentul, începutul anului electoral, cred că este bine ales din acest punct de vedere.

- Veți participa la alegerile de anul acesta?

- Există intenția de a participa la alegerile locale din cîteva orașe. Există intenția de a participa și la alegerile generale. Altfel nici nu apăream la începutul anului electoral. (**A consemnat Constantin CIOCHINĂ**)

Cu condiția ca învingătorul să beneficieze de sprijinul partidelor politice

SLRTVR acceptă varianta unor noi alegeri în Televiziune

Liderul Sindicatului Liber din Radio și Televiziune (SLRTVR), ***Dumitru Iuga,*** s-a arătat dispus să propună, din nou, tuturor partidelor parlamentare, varianta unor noi alegeri în Televiziune, cu condiția ca sindicaliștii să primească asigurări că persoana care va cîștiga va fi, în mod automat, validată atît în comisii, cît și în plen.

Conducerea SLRTVR așteaptă o reacție oficială din partea Comisiilor parlamentare de cultură, artă și mass media, în vederea dezamorsării crizei create în televiziune prin neconstituirea Consiliului de Administrație, a declarat, ieri, Dumitru Iuga.

"Vom face, practic, tabula rasa în privința alegerilor, dar dorim să ne asigurăm că nu vom mai avea parte de surpriza invalidării candidatului cîștigător", a declarat Dumitru Iuga. El a adăugat că această propunere a mai fost făcută în decembrie 1995, dar numai cîteva formațiuni politice - PAC, PD, PSDR și PNL-CD - au transmis SLRTVR că sînt de acord cu aceasta.

În privința posibilului candidat al sindicaliștilor, în cazul repetării votului, liderul SLRTVR nu a putut avansa, oficial, nici o propunere. ***"Personal, îl voi susține tot pe Gabriel Liiceanu, dar mai există și alte propuneri. Poate mă hotărăsc să candidez chiar eu",*** a mai declarat Dumitru Iuga. Comisiile parlamentare de cultură, artă și mass-media au respins din nou, miercuri, candidaturile lui ***Gabriel Liiceanu*** și ***Sorin Dumitrescu,*** propuși de SLRTVR pentru Consiliul de Administrație al TVR.

Liderul SLRȚVR a precizat că negocierile, ce se desfășoară în Radiodifuziune între administrație și sindicat, nu par a se îndrepta către un eșec. Dumitru Iuga a subliniat eleganța în negociere de care dau dovadă reprezentanții Administrației Radioului, în comparație cu colegii lor din TVR. Referitor la situația din Televiziune, Iuga a afirmat că, în prezent, se desfășoară faza de aplicare a Protocolului încheiat în urmă cu aproape două săptămîni, între cele două părți.

Dumitru Iuga acceptă o formulă de compromis

Chiar dacă necesită unele "sacrificii"

Hans van den Broek cere continuarea reformei

Comisarul european pentru relațiile cu Europa Centrală și Răsăriteană, Hans van den Broek, a informat, ieri, după consultările cu ministrul român de Externe, ***Teodor Meleșcanu,*** că a cerut autorităților române să continue procesul reformelor economice în vederea integrării în ***Uniunea Europeană,*** chiar cu prețul unor "sacrificii".

"Chiar dacă trebuie făcute sacrificii pentru definitivarea reformei economice, acest proces este esențial pentru integrarea României în structurile Uniunii Europene", a declarat van den Broek. Comisarul european a adăugat că celelalte subiecte abordate împreună cu Meleșcanu s-au referit la relațiile României cu terțe state, amplificarea relațiilor cu UE, subiecte de interes ale situației internaționale ca și probleme privind relațiile de securitate și colaborare în domeniul asigurării ordinii interne în cadrul european.

Van den Broek se află de miercuri în România. În afara întîlnirii cu Meleșcanu, agenda vizitei sale cuprinde contacte cu președintele ***Ion Iliescu,*** președinții celor două Camere ale Parlamentului, premierul ***Nicolae Văcăroiu.*** Turneul lui van den Broek în Europa Centrală include doar România și Slovacia. Potrivit unor surse citate de REUTER, mediile comunitare sînt nemulțumite de ritmul reformei economice din România și de tratamentul minorităților naționale în Slovacia.

România ar trebui să-și reorienteze exporturile către Est

■ *i-a declarat ministrul Comerțului corespondentului de la Timișoara al ziarului MONITORUL*

Căderea spectaculoasă a leului din decembrie anul trecut a fost pusă, în special, pe seama unei balanțe comerciale dezechilibrate în favoarea importurilor.

Cum se prezintă aceasta acum și ce trebuie făcut pentru a evita și în viitor discrepanțele dintre importuri și exporturi l-am întrebat pe ***Dan Ioan Popescu,*** noul ministru al Comerțului. *"În privința balanței comerciale, lucrurile nu sînt încă foarte bine cunoscute. Într-adevăr, în '95 exista o diferență de cca 1,9 miliarde între import și export în favoarea, bineînțeles, a importurilor. Dar ceea ce este mai puțin de notorietate este că în cele aproape două miliarde sînt incluse aporturile la capital ale investitorilor străini, precum și o serie de investiții făcute. În fapt, balanța comercială a României este afectată numai cu 291 miliarde dolari. Fără discuție este un minus. Încercăm pe cît posibil să o aducem la plus. Pentru aceasta trebuie să dinamizăm activitatea Ministerului Comerțului, în vederea intrării pe alte piețe.*

Este necesar, în acest sens, să îmbunătățim colaborarea cu Ministerul Industriilor și aici sper să lucrăm în tandem pentru obținerea unor produse de calitate mai bună, la prețuri competitive. La ce m-aș referi aici: nu mi se pare normal ca - luînd un exemplu - industria metalurgică să exporte, în bună parte, numai fier beton. Orice combinat siderurgic din străinătate are între 6-10% produse semifabricate, așa cum poate fi considerat fierul beton. Restul sînt produse înalt prelucrate. Deci, trebuie să ne orientăm și noi industria către astfel de produse. Există posibilități în comerțul nostru exterior? Nu există priorități, ci doar o prioritate: comerțul exterior să aibă o eficiență cît mai mare, indiferent de piață. Din păcate pentru noi, după 1990 ne-am orientat numai către Vest. Acolo este mult mai greu de exportat. Am pierdut tot Estul, iar acum sîntem în situația de a-l recuceri. Doresc să întărim agențiile comerciale de la Moscova și Kiev, pentru că acolo avem posibilități de export și import la prețuri foarte bune. Pe lîngă Răsărit, vom căuta noi piețe în Asia și America de Sud. Deci, nu numai Europa, care înghite 56% din produsele noastre."

Se face vreo deosebire între agenții economici după forma de proprietate? *"În nici un caz nu facem discriminări pe baza acestui criteriu. De altfel, între 57-60% din activitățile comerciale se desfășoară de către sectorul privat. Vom face deosebiri în selecția agenților cărora le vom acorda licențe de export. Aici nu păstrăm verigi care se ocupă exclusiv cu comercializarea și care încarcă nepermis prețurile? Sînt cazuri în care produsele își măresc artificial prețul prin tranzitarea lor între 4-5 intermediari. Vom da credit direct agenților productivi, ei urmînd să stabilească unde și cu cine doresc să lucreze."* (Clement LUPU)

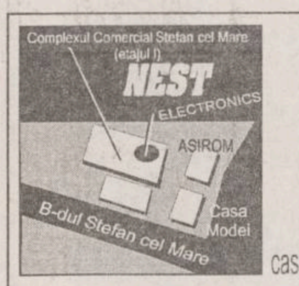

Special pentru clienții noștri

filtru de apă **BRITA**
corpuri de iluminat ***ITALIA***
caseta video a ***Grupului DIVERTIS***
Ceasuri de mînă ***Le Duc***

NOU!

Mașini de spălat automatice
ARDO

NEST ELECTRONICS
"Dacă aveți o priză, folosiți-o cu folos."
Produse electronice și electrocasnice
6600 Iași, Cloșca 10
(pasajul comercial din Ștefan cel Mare)
tel. 213284

Cunoscutele și delicioasele produse
IFANTIS
se află acum în Iași.
Puteți cumpăra specialitățile din carne de la magazinele
HALA CENTRALĂ
NEST
CENTRAL
Rodex
În curînd, în majoritatea magazinelor din Iași.
Cumpărați azi!

SAFI SA
SOCIETATEA DE ASISTENȚĂ FINANCIARĂ ȘI INVESTIȚII
FINANCIAL SERVICES AND INVESTMENT COMPANY
anunță
ACORDAREA DE FINANȚĂRI PENTRU PERSOANE JURIDICE
DE CĂTRE
FONDUL MUTUAL AL OAMENILOR DE AFACERI
Informații la
Centrul Teritorial SAFI pentru zona Moldova
Tel./fax 032/214906

TV EUROPA NOVA
canal 54
vineri, 9 februarie, ora 16:15
GRADUL ZERO
Secția a IV-a de Poliție.
Acțiuni și infracțiuni
Invitați:
proc. Valentin Iorgovan
cpt. Gheorghiță Axinte,
prof. George Neamțu
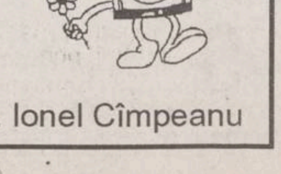
Realizatori:
Ninel Berneagă, cpt. Ionel Cîmpeanu

COMENTARIUL ZILEI

Europa de Est între conceptul social-democrației și cel al socialismului democratic (II)

Șerban ORĂSCU

Concurența tot mai acerbă scoate repede din joc firmele care nu sînt strict organizate după regulile eficienței. Pe de altă parte, oricît de avantajoase ar fi legile, creșterea salariilor nu este posibilă la nivel național. Dacă, totuși, ea este impusă de stat, capitalurile sînt exportate, numărul locurilor de muncă scade, apar frămîntări sociale - perspectivă de care și partidele de stînga trebuie să țină seama. Acesta este motivul pentru care o mare parte a muncitorilor votează cu partidele conservatoare, nu cu cele social-democrate sau socialist democratice.

De ce în România este votat PDSR, care conduce țara de peste șase ani? Este el social-democrat - cum se pretinde oficial? În repetate rînduri, președintele Ion Iliescu, mentorul ideologic al partidului, dar și conducătorul acestuia, și-a exprimat neîncrederea în capitalism. Aceasta nu înseamnă că au rămas comuniști. Este drept, marele tribun al socialismului de dinaintea primului război mondial care a fost Jean Jaurès, în Franța, a spus chiar mai mult decît dl Iliescu - că socialismul, este vorba de cel democratic, desigur, se afirmă în fața și împotriva capitalismului, fără să îi fi contestat pe capitaliști. Numai că, în Franța, capitalismul era - pe cînd pronunța Jaurès aceste cuvinte - un sistem bine structurat, după cum bine structurat era, în Germania, capitalismul și pe vremea cînd August Weber, contemporanul cancelarului Bismarck, lansa în Reichstag fulminante atacuri împotriva capitalismului social - democrat german, pe scena politică. Președintele Iliescu sau premierul român Văcăroiu nu au avut parte de asemenea atacuri dar, după 45 de ani de comunism, pregetă să introducă o adevărată economie de piață, societate privată generalizată și concurență, considerînd aceasta drept o dovadă de social-democrație. În fapt, social-democrat, PDSR se situează nu numai la stînga social-democraților, dar chiar a socialiștilor europeni, ca de pildă, Partidul Socialist Francez. Din aceste motive, PDSR nu a fost primit, de altfel, în Internaționala Socialistă și nici în Adunarea Parlamentară a Consiliului Europei.

Într-un articol programatic, din august 1994, dl Adrian Năstase, președintele executiv al PDSR, declara că partidul său respinge o schimbare doar în termenii înguști ai economiei de piață, fără a explica de ce, și fără a descrie obiectivele partidului. În jurnalul său de tranziție, publicat în 1995, la București, ministrul însărcinat cu reforma economiei scria negru pe alb următoarele: “Nu există nici un argument aprioric pentru a crede că economiile în tranziție, cum este cea românească, vor evolua logic și obiectiv spre actualul tip de societate occidentală.” Inevitabil, gîndul te duce la repetatele declarații - este drept ceva mai vechi - ale președintelui. “Am crezut și cred în continuare - declara el, în decembrie 1994, unui post de televiziune de la București, TELE 7 ABC - în valorile socialismului, care mi-au animat viața”. Din declarațiile liderilor PDSR se poate trage concluzia, susținută și de întîrzierea privatizării - România aflîndu-se în urma Bulgariei, sub acest raport - că modelul de economie avut în vedere de PDSR și de președintele Iliescu se situează mult la stînga social-democrației europene și chiar a socialismului democratic. Acest model se întemeiază pe un sector de stat foarte puternic și pe intervenția masivă a statului. Că modelul nu prea funcționează, că modelul necesită infuzii masive de capital străin sub formă de credite, pentru a nu se gripa complet, se cam știe și în cercurile conducătoare de la București. Dar, pînă una alta, ideologia marxizantă - vorba dlui Ion Solcanu, vicepreședinte PDSR, căutăm să vedem ce a rămas valabil din marxism - este încă la ordinea zilei în PDSR.

Text difuzat de postul de radio DEUTSCHE WELLE pe data de 5 februarie.

CAFEAUA DE DIMINEAȚĂ

Extravagantul Virgil Gheorghiu din Tătărași

Aurel LEON

Mergînd în tramvai, asiști la un dialog, să zicem, cam așa:

- Nu știți cît e ceasul?
- Marți, 5 aprilie.
- Mulțumesc, chiar acolo cobor.

Dacă ești bine dispus și ai răbdare, demontezi replicile și te amuzi de ciudata lor împerechere; dacă ești grăbit și nervos, începe să ți se învîrtă pămîntul sub picioare și simți că pierzi busola care arată nordul logic. În prima ipostază nu-i iei în serios pe cei doi, dîndu-ți seama că “joacă teatru” (care mai tîrziu, poate, se va numi absurd) și intri în jocul lor sau rămîi indiferent; în a doua îi iei să zicem... ad litteram și pățești ca Păstorel, cînd îi scria prof. dr. Sergiu Stoicescu:

Iubite doctore, mă iartă,
Dar bînd mai mult de-un sfert de litru,
Ieri, tocmai la matale-n poartă
Pierdut-am liberul arbitru.

Cînd l-am găsit, era tîrziu
Și iată, piesa se jucase.
Dar tocmai de aceea-ți scriu
Aceste rînduri cuvioase.

Mi-am amintit de acest liber arbitru pierdut și regăsit, citind acum cîțiva ani niște... cuvioase interviuri despre poezia noastră de avangardă acordate de Sașa Pană, Virgil Gheorghiu, Brunea-Fox și alții care, pe parcurs, și-au regăsit... liberul arbitru. Și fiindcă țin să mi-l amintesc pe atît de ieșeanul Virgil Gheorghiu, acum, în perspectiva anilor.

Virgil Gheorghiu pianistul și poetul a fost un mic idol al adolescenței mele ce se visa și de doi bani trăsnită, altfel n-ar fi avut sare și piper într-un tîrg în care tinerii “de familie” (a se citi cu bani) făceau chefuri deșănțate, cu lăutari urcați pe statuia lui Cuza și cu femei goale pe capota mașinilor, doar-doar vor sparge monotonia provincială; în care cîte unii, asemenea lui Sașa Pană, își mai descărcau, așa, din distracție, un glonț de revolver în vreo parte mai puțin importantă a corpului.

Marc Chagall - “Ascultînd cocoșul”

Așadar, în acest oraș tradiționalist, dar deschis deopotrivă inovației, era firesc să existe și un Virgil Gheorghiu care să publice elegii de toamnă precum:

Toamnă, cum sapi în frunze fiorduri
Și chinui în crepuscule șoarele pe ruguri,
Încoronează zeii pădurii cu struguri
Cînd spleenul și lectura urcă peste borduri.

Să nu fiu ucis de mireasma scuturărilor,
Te evoc prin neguri, monomelod,
Du-mă livezii promise, ca-n Exod
Ocolind mînerul ușii, osul plecărilor.

- Ce făceați la Iași? îl întreabă în 1977 Dorin Tudoran pentru “Luceafărul”.

- Nimic. Adică scoteam reviste suprarealiste și cîntam la pian. Am scos “Prospect” și Secolul 20”. Erau mici, de cinci-șase file. Le scoteam cu Zaremba. Colaborau Liviu Deleanu, Geo Bogza, Raul Iunian, își amintește Virgil Gheorghiu la 72 de ani.

- Ce v-a împins spre suprarealism?

- Începusem să mă plictisesc de atîta tradiționalism îmbîcsit. Am încercat să fug de tradiționalism, dar n-am reușit s-o fac prea mult. Eu n-am fost niciodată un autentic avangardist; am rămas mereu un tradiționalist inovator.

- Dumneavoastră cum erați considerat la Iași?

- Unii ziceau că sînt dement. Alții - c-aș fi îndrăznet.

Aș! Nici una, nici alta, prietene dus departe. Faptul că-ți vopseai părul în nuanțe de verde și cîntai la pian toată noaptea, cu sau fără mănuși, nu speria pe nimeni. Și Costache Ramadan a apărut într-o toamnă cu părul verde în loc de roșu, și Radu Cernătescu cînta la pian, dacă îl lăsai o noapte întreagă, cu degete arse de soluții chimice, - ambii fiind naturali. Totul e că erai un pianist excepțional, de rară sensibilitate, chiar atunci cînd improvizai la pianul dezacordat de la cinematograful Sidoli, unde erai plătit pentru trei spectacole dar cîntai pentru cinci tot ce-ți trecea prin cap, în fosa fără lumină, cu spatele la ecran.

Virgil Gheorghiu, pianistul, ca să se deosebească de alt Virgil Gheorghiu, reporterul, și de încă vreo trei Virgil Gheorghiu, trăia prin Tătărași, într-o casă a familiei, cred, sau a unei rude. În orice caz, avea ceva stipendii de acasă, pe care însă le investea în reviste, administratorul distribuirii fiind Liviu Deleanu, un băiat blond, tăcut, cu aer misterios. Cînd rămînea fără sfanți, Virgil dădea lecții de pian prin cîteva familii sau cînta la cinematograf, dar de fiecare dată își autodesfăcea repede angajamentul sub cele mai năstrușnice pretexte.

Virgil Gheorghiu cel de pe atunci era un bărbat cam șui, cum se zice pe la Iași, dar încolo “alte semnalmente” n-avea: agil în mișcări, cu o privire îndărătnică pe sub sprîncene, repetînd întrebările cînd discuta, parcă n-ar fi auzit bine, parcă ar fi fost cu gîndul aiurea, avînd tot timpul de făcut ceva cu degetele, ca și cum ar fi vrut să se scarpine și s-ar fi jenat, cu un zîmbet ușor impertinent de om conștient de superioritatea sa, îmbrăcat corect. De ce cam șui? Fiindcă dădea anume cu piatra-n baltă, vrînd să pară cu orice preț original.

Ce importanță mai au copilăriile, ca botezul cu iaurt în lăptăria lui Gh. Dinu-Roll sau anunțul “Domnul Virgil Gheorghiu e așteptat la redacție pentru a primi un picior în...”? Iată, citez din interviul bătrînului aflat în anticamera morții:

“Ilarie Voronca era aproape divinizat de noi. Mi-amintesc de venirea lui, cam prin 1939, în Parcul Carol, azi Libertății. În frunte cu Victor Brauner, ne-am așezat toți moderniștii și avangardiștii într-un șir de la parc și pînă la rond. Practic, pe toată strada Nifon. Și Voronca a sosit în chip cum nu se poate mai potrivit, în chip de locomotivă. Alerga ușor, pufăia ca o locomotivă și-și mișca brațele în felul bielelor locomotivei”.

Dar, cu trecerea anilor, toate au intrat în matca firească a evoluției sigure. Sașa Pană a devenit un scund domn cu mustață ce dă spre omăt, colonel medic pensionar, căruia i se spunea: “Ei, Sașa, arăți extraordinar pentru cei 77 de ani ai tăi!” pe cînd bătrînelul răspundea: “Da, dar numai Ion știe ce are în traistă”. Geo Bogza, un respectabil al literelor românești... Cît despre Virgil Gheorghiu, maica-natură n-a fost tocmai de treabă și, la moartea lui, și-a permis un mic fenomen terestru, mai ales că-l știa greu bolnav și, după cum relatează Șerban Cioculescu, temător de întîlnirea cu necunoscutul. ■

POLIGON

Meandrele concretului

Dorin SPINEANU

Dacă ar fi să ne luăm după afirmația d-lui doctor Mihai Frasin, redată în *Monitorul* de marți, atunci rezolvarea flagelului tuberculozei e doar o chestiune de organizare! Citez: ***De asta tuberculoza e în floare, pentru că circuitul bolnavului e prost organizat.***

Am încheiat citatul, mi-am făcut o cruce mare și mi-am zis încetișor, în barbă: Mare-i grădina de partid și de stat. Adică nu sărăcia galopantă e de vină pentru numărul mare de victime ale bacilului Koch, ci doar un flecușteț de proastă organizare.

Un medic, atît de competent, totuși, ca d-l Mihai Frasin, își putea permite să spună adevărul chiar dacă se supăra PDSR-ul; teribila recrudescență a bolii despre care vorbim s-a înregistrat în timpul celor șase ani de glorioasă conducere a feseniștilor și pedeseriștilor peste capul bietului popor căruia îi pică tuberculoza ca bomboana pe colivă. Știu că meningita tuberculoasă, la copii, fusese aproape eradicată prin 1987 și a reapărut în forță. Nu-i o întîmplare; statisticile, mincinoase de obicei, sînt acum relevante: odată cu degradarea nivelului de trai s-a degradat și nivelul de sănătate a populației. Deci, nu proasta organizare a circuitului bolnavului e de vină; asta e praf în ochi și o tentativă clară de a - hai să citez pe cineva drag pedeseriștilor - ***eluda meandrele concretului***. Cît despre ***sinergia faptelor***, ce crimă mai odioasă putea făptui un așa-zis ministru al Sănătății (Mincu, parcă...) decît să returneze la buget bani, cîteva miliarde, în loc să cumpere cîteva tomografe, de pildă, pe care să le amplaseze în teritoriu.

Se tot spune, și a ajuns un loc comun, că tuberculoza e boala sărăciei, dar victime cad și din rîndul celor care trăiesc cît de cît decent, au ceva căldură, mîncare și se spală mai des decît media... Oricum, de contaminat, te poți contamina și tu, bolnavii, unii dintre ei, am mai spus-o, sînt iresponsabili: nu așteaptă nici măcar să se negativeze pe direct și fug acasă, să-și înghesuie nevasta și să-și sărute copiii, trec apoi pe la crîșmă, unde beau pînă cad sub masă și se duce dracului tot efortul medicilor... Dacă ai “noroc”, bei și tu din paharul tuberculosului și după o lună simți că ești slăbit, tușești uscat, transpiri din senin, chiar și pe ger și, cînd, în fine, ajungi la medic, ești gata aranjat.

Aici da, dau și eu vina pe bolnav.

În rest, despre precaritatea mijloacelor de combatere a tuberculozei se pot scrie tomuri serioase, nu-i medic să nu se plîngă de micimea sumelor alocate pe cap de bolnav, de faptul că mîncarea e așa cum e, adică insuficientă, că, de multe ori, îngheață sudoarea pe bolnav, în pat, de frig ce e, de bine ce-au aranjat ăștia sistemul sanitar din scumpa noastră patrie, Republica Pedeseristă România.

Oricum, nu dă bine deloc să ne ascundem după deget, așa cum o face d-l Frasin. Domnia sa își poate permite să spună adevărul, nu-i ia nimeni meseria, competența dumnealui rămîne indiscutabilă - partidele mai pier, se mai desfac, își mai schimbă atitudinea în funcție de interesele de moment. Etern e doar actul medical practicat cu dăruire, dincolo de mizeriile politice.

Și acum, în rugăciunile mele, o pomenesc pe doamna doctor Nicolae, Dumnezeu s-o ierte, femeia care m-a pus pe picioare în spitalul Pașcanu, cînd nimeni nu mai credea că o să mă mai scol și pe mulți am să popesc!... ■

UNGHIUL DE TRAGERE

Privatizarea la bani mărunți

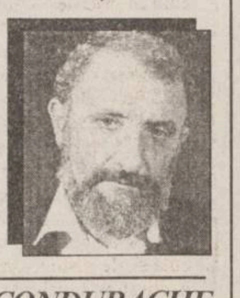

Val CONDURACHE

Dintre foștii colegi de liceu i-am întîlnit, în ultimii douăzeci de ani, pe foarte puțini deși, dacă stau să mă gîndesc bine, mulți dintre noi ne-am stabilit la Iași. Drumurile noastre nu se intersectează iar cei cîțiva cu care am păstrat, de bine, de rău, legătura sînt la fel de ocupați ca și mine.

În cursul săptămînii trecute am avut surpriza să întîlnesc un fost coleg de gimnaziu. Ne-am oprit unul în fața altuia, ne-am privit lung - nu ne mai văzusem din 1965, după terminarea clasei a opta familia lui s-a mutat în Ardeal - fiecare din noi simțea că îl cunoaște pe celălalt, sub trăsăturile maturității se mai citea ceva din înfățișarea adolescentului de altădată. În urmă cu trei ani vorbisem cu el la telefon. Căutase, adresa unei fabrici de mobilă și nu știam la cine să apelez pentru un serviciu mărunt, dar important pentru mine.

De la celălalt capăt al firului, secretara mi-a făcut legătura cu directorul fabricii. Ne-am cunoscut de îndată și după ce am schimbat informații - voiam să știm, unul despre altul, ce-am mai făcut - am intrat în subiect. Fostul coleg a fost bucuros să mă servească și a făcut-o cu promptitudine.

L-am întrebat acum, cînd ne-am întîlnit, ce face. Colegul meu nu a fost și nu este un nostalgic. Încă în 1993 se arătase foarte interesant de privatizarea întreprinderilor de stat. A călătorit foarte mult în străinătate, încă din 1986, cînd a fost numit director și și-a putut face o imagine corectă despre economia de piață. L-am întrebat dacă și întreprinderea lui este trecută pe “lista lui Coșea”: era trecută. A urmat o mărturisire care m-a descumpănit. Colegul nu mi s-a plîns de nimic și în fondul lui nu regreta în nici un fel trecerea la economia de piață, pe care a dorit-o. Fabrica pe care o conduce lucrează în profit, nu te poți îmbogăți de pe urma dividendelor, dar salariile sînt bune, nu se compară cu salariile bugetarilor. Mi-a explicat că depunătorii cupoanelor nu ar avea de unde să primească mai mult de 30.000 de lei dividende la sfîrșitul fiecărui an, dar că o întreprindere de felul aceleia are șanse să fie bine cotată la bursa de valori. Cele 40 de acțiuni pe care le primește cine subscrie un cupon vor putea fi vîndute ceva mai tîrziu, nu la valoarea de un milion de lei, dar, în orice caz, cu patru sute, chiar șase sute de mii de lei. Un acționar are un singur vot în adunarea generală a asociațiilor, nu poate hotărî nimic de unul singur. Dar vor fi destui interesați să cumpere pachete întregi de acțiuni. Se vor crea holdinguri, iar marele capital va dori să dețină 51% din acțiunile Întreprinderii de mobilă. Piață de desfacere există, mîna de lucru este mai ieftină decît în altă parte.

Dar tu ce vei face? l-am întrebat fără ocolișuri. Ce să fac? O să-mi depun și eu cuponul, o să mai cumpăr alte cîteva acțiuni din economiile pe care le-am făcut, dar economiile mele sînt mici. Sîntem patru în casă, soția lucrează în sectorul bugetar, poți să-ți dai seama ce înseamnă asta. Banii ne ajung ca să trăim decent, deși eu, unul, am un salariu frumos. O să intru și eu în rîndul acționarilor obișnuiți, deși nu sînt convins că toți salariații fabricii la un loc au bani să cumpere măcar 10% din acțiuni. În branșa asta se puteau scoate bani buni și unii au scos. Pentru fiecare comandă de 1.400 de dolari puteai primi un comision de 10 dolari dacă te înțelegeai cu partenerul de afaceri: 5 dolari îți reveneau ție, - 5 partenerului. Înmulțește fiecare comandă cu 1.000 de garnituri de mobilă pentru comanda globală, au fost atîția ani și atîtea comenzi. Am socotit într-o zi: dacă făceam ca alții aș fi avut acum 200 de milioane de lei. Cu 200 de milioane aș fi putut cumpăra niște acțiuni, nu-i așa? Și nici măcar nu sînt sigur că am făcut calculul bine, la un moment dat mi s-a făcut lehamite.

Nu am intrat în alte amănunte. Colegul meu a fost corect și nu-și făcea reproșuri tîrzii din cauza asta, dar îl zgîndăra în mod sigur faptul că altcineva va hotărî într-o bună zi asupra destinelor fabricii și că el va trebui să se declare mulțumit dacă va fi păstrat manager, pentru că meserie știe. Temerea lui, nemărturisită, era că un altul ca el, care-a primit comisionul în perioada comunistă și în primii ani după evenimentele din decembrie îi va spune ce trebuie să facă. Acestea sînt legate de legile economiei de piață, am recunoscut amîndoi, dar în același timp, eu, unul, nu m-am putut opri de la o constatare amară. Începînd cu 1990 nu s-a pornit cu o egalitate a șanselor. Cei care-au mințit și au furat înainte s-au văzut, peste noapte, eliberați de teroarea veniturilor ilicite. Președintele țării a acuzat în cîteva rînduri originea “imorală” a capitalului, dar a omis să spună că primii investitori particulari din România au făcut parte din mafia subterană a structurilor comuniste.

Concluzia pe care am tras-o din discuția cu fostul meu coleg de gimnaziu m-a întristat. Am înțeles că nu avem altă șansă de a intra în economia de piață decît acceptînd, încă o dată, ca niște oameni care au rîs de noi atîția ani să mai rîdă încă o dată, instalîndu-se după atîtea poticneli, la cîrma economiei de piață. ■

CAPETE DE RÎND

Iulian Mincu cere sînge

Nichita DANILOV

Din cînd în cînd, nu prea des, dar de obicei într-un moment esențial, de cotitură a istoriei, dl ministru al Sănătății vine cu o bombă, care fîsîie, fîsîie și pînă la urmă explodează în gol. Mai deunăzi, domnia sa expusese la guvern conceptul de ***cetățean nou***, pe care se angaja să-l construiască în România post-decembristă, într-un interval de timp record: o jumătate de deceniu. ***Cetățeanul nou*** își avea rădăcinile în conceptul de om nou, pe care tot dl Mincu, pe atunci tovarăș, se străduia să-l cultive în laborator, hrănindu-l într-un mod pur științific și rațional. Pînă la urmă, omul nou a explodat în decembrie 1989, din el s-a ales praful și pulberea, dar dl Iulian Mincu, ajuns în urma exploziei, printr-un hazard istoric, ministru al Sănătății, n-a renunțat la ideea sa. Și atunci, în anul de grație 1995, i-a propus d-lui Iliescu să-i construiască cetățeanul nou, care, după chipul și asemănarea sa, trebuia să fie înalt, subțire, incoruptibil, harnic, ascultător și să facă parte din PDSR. La nici un an după ce-a lansat această bombă, care îmi mai fîsîie și astăzi în urechea stîngă, dl Iulian Mincu, nitam-nisam, pe data de 7 februarie 1996, a declarat următoarele (citez din memorie): ***“În România nu există o criză a sîngelui, ci o uriașă criză a donatorului.”*** După care a conchis: ***“De altfel, România este singura țară europeană unde donatorul s-a obișnuit să fie plătit!”***

Din aceste două fraze, putem trage cîteva concluzii:

1) Statul are nevoie de sînge; ori pentru uz intern, ori pentru uz extern. (Nu ne-am mira dacă România s-ar gîndi să exporte sînge. Pe vremea lui Ceaușescu exporta și embrioni umani, în cisterne speciale. Embrionii umani erau folosiți drept materie primă pentru industria cosmetică. Cum la ora actuală numărul avorturilor a atins o cifră halucinantă, dl Iulian Mincu ar putea să propună guvernului să reînnoiască exportul de embrioni umani, bineînțeles la negru, vechea filieră existînd încă).

2) Ministerul Sănătății se află în criză de finanțe și atunci s-a gîndit să taie din tainul celor care-și completează veniturile donînd lunar sînge pentru suferinzi.

Dacă am trăi într-un sistem totalitar, dl Mincu nu s-ar da în lături să-i propună președintelui sau guvernului un proiect de lege prin care fiecare cetățean să fie dator să depună lunar o anume cotă de sînge la stat. Să zicem 40% din totalul de litri existent într-un corp uman.

Pentru sîngele infestat ar putea fi construite stații de epurare.

Dl Mincu ar trece și peste democrație și ar înainta parlamentului această lege azi, dar îi este teamă de un singur lucru: s-ar putea ca investițiile pentru construirea, amenajarea și dotarea cu utilaje și personal calificat a ***Stațiilor de epurare a sîngelui*** să fie atît de costisitoare, încît să fie nevoie să apeleze la investitori străini, cărora afacerea să nu li se pară chiar atît de profitabilă. Și aceasta pe motiv că, în materie de statistică a sănătății, România bate mai toate recordurile, cancerul, virusul HIV, hepatita și tuberculoza aflîndu-se la ele acasă. Și dacă virusul hepatic poate fi epurat din sînge fără mari cheltuieli, în ceea ce privește virusul HIV, eliminarea lui necesită un efort financiar pe care nici un investitor particular nu și l-ar permite.

Ideea d-lui Mincu e splendidă, desăvîrșită, dar din păcate încă neaplicabilă. Ea rămîne doar într-un stadiu embrionar, neputînd fi extinsă la nivelul macroeconomic.

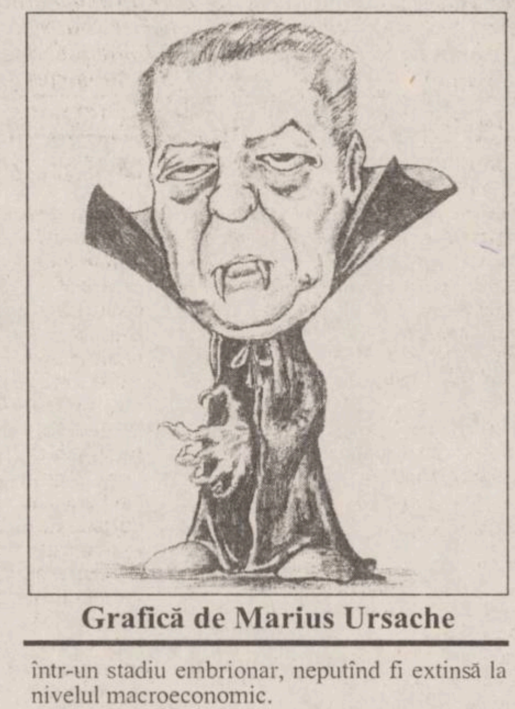

Grafică de Marius Ursache

Să sperăm însă că România va avea parte de un regim care nu se va sfii s-o legifereze, ridicînd-o la rangul de politică de stat.

40% din sînge ca impozit pentru cetățeni îi poate aduce statului asemenea venituri, încît dintr-o țară de mîna a treia, exportînd hemoglobină, statul să devină un stat de mîna a patra, adică ultra-ultra civilizat.

Dragi cetățeni, impozitul de sînge vă face semne cu mîna la orizont: veniți la vot!

În loc de concluzie: ce de-a experimente și-ar fi permis dl Iulian Mincu dacă i s-ar fi dat pe mînă un lagăr de exterminare! Păcat că Himmler și dl Mincu n-au fost contemporani, decît la un mod tangențial!

Poate că totuși istoria îl va judeca, nu ca pe un criminal de război, ci ca pe un exterminator savant al Epocii de aur și al celei de tranziție. ■

TABLETA CU COLȚI DE ARGINT

Bahluiu-i apă și aproape

Michael ASTNER

Stau în Mircea. Mă întorc din oraș. Lîngă alimentară, la minus șaișpe, stă unul cu portocale, ceapă și mere. Mă apropii, văzînd că merele-s frumoase, și dau să pun din ele în oala cîntarului.

Vînzătorul stă de vorbă cu un amic. Două mere îmi cad jos, le ridic și vreau să le pun în cîntar, cînd vînzătorul se desparte de amicu-i de vorbă și se repede la mine:

- Ce faci, dom'le?

Mă intrigă tonul individului, replic:

- Vreți să iau mere?
- Nu vreau!

Rămîn perplex.

- Domnule, dar vă rog frumos, vreau să cumpăr niște mere...
- Da' poate nu mă interesează!
- Vă rog foarte frumos, fiți drăguț, nu vreau decît un kilogram de mere de la dumneavoastră...
- Du-te, domle, de-aici, n-am chef să-ți vînd și gata!
- Domnule, dar ce v-am făcut? Îmi pare rău, mi-au scăpat jos două mere, dar eram pregătit să le pun tot în oală...
- Pleacă, domnle, nu vezi că sînt ocupat?
- Dar eu credeam că stați aici să vindeți mere, ceapă, portocale...
- Eu vînd ce, cînd, și cui vreau, iar dumitale uite că nu-ți vînd!

Ce? Vi se pare imposibil un astfel de dialog, astăzi, vorba aceea, după 6(șase) ani de economie cu implementări în șuturi și salturi de piață liberă? Nu mă credeți? Bine faceți! Nici nu se face să crezi tot ce se scrie-n ziare. Dar să știți că schimbul de vorbe vînzător-client este real. Pînă la “Nu vreau” autenticitatea-i garantată, cu [illegible]tor. Da, Bahluiu-i apă și aproape, iar cu al de-al [illegible] la minus șaispe de client și vînzare, nu te pui. ■

BOMBA DE CAUCIUC

Astăzi și mîine vorovăim, pe-ndelete, despre dumnealui domnul *Grigoriu-Protocol*. Dom' *Grigoriu-Protocol* și-a cîștigat faima nu printr-o activitate deosebită în timpul Revoluției din decembrie '89, nu prin calitatea de disident împotriva regimului ceaușist, nu prin articole bubuitoare publicate în ***Wall Street Journal*** sau în ***Financial Times***, nu prin vederile sale reformiste, ci printr-un singur merit: acela de a fi efectuat ***cel mai lung control contabilicesco-economic din istoria finanțelor românești*** (care s-au pus pe roate pe vremea lui Cuza Vodă), la ordinul ***forțelor de Partid și de Stat din municipiul Iași***. Este vorba, după cum, probabil, își aduc aminte cititorii fideli ai Bombei, de faimosul control ***"de fond"*** efectuat la ziarul ***"Monitorul"***, cu scopul, zic unii, de a-i intimida pe ziariștii respectivi, ca să nu se mai scrie nici un cuvințel despre ***mafia democrației sociale***. Controlul respectiv, care în scurtă vreme s-a transformat în căutarea nodului în papură editorilor de la ***"Monitorul"***, a durat trei luni de zile (un sfert de an, adicătelea) și a fost efectuat de întreg colectivul de ***"control de fond"*** condus de acest domn ***Grigoriu-Protocol***.

Imaginați-vă, stimați telespectatori ai bombei de cauciuc, întreaga echipă a unui sector de verificări ***"de fond"*** de la o derecție de finanțe publice județeană, care se ocupă, de obicei, de aspecte extrem de grave privind activitatea unei societăți comerciale, cu cifre de afaceri de sute de miliarde de lei anual, bănuită de mari nereguli financiare, să rămînă blocată un sfert de an, încercînd să găsească vreo chestie la redacția unui ziar! Ei bine, chiar asta a fost în cazul de care vorovăim. Vreme de trei luni de zile, cei mai versați controlori financiari, în frunte cu ***Conu Grigoriu-Protocol***, au încercat să găsească mari ***"nereguli"*** la ziarul monitoricesc, timp de nouăzeci de zile. N-au găsit nemica-nemicuța și, de rușine, s-au agățat de o chestie meschină: au considerat că ziarele ***"de protocol"***, oferite pe gratis Prefecturii, Consiliului Județean, Primăriei, altor instituții bugetare, trebuie calculate ca ***"vîndute"*** și încasate, deci le-au ***"prins"*** în docomentele de control, au calculat penalitățile și au raportat, cu mulțumire, organului financiar județean al Partidului, că și-au făcut datoria. Pe baza acestui excepțional ***"control"***, Ministerul Finanțelor din România a fost dat în judecată de ***"Monitorul"***, procesul fiind pe rol. Nu comentăm faptul că, vreme de trei luni de zile, un serviciu de experți plătiți din paralele poporului și-a pierdut vremea cu un ziar considerat de unii incomod Puterii, ignorînd adevăratele golăneli ale tranziției spre economia respectivă. Oricum, rezultatele ***"controlului"*** au fost mai mult decît jalnice. Intrigantii de Partid se așteptau să găsească, la editorii ziarului monitoricesc, nereguli țapene și au fost absolutamente stuchefiați cînd au văzut că e vorba de niște oameni absolut corecți. Și pentru că neputința lor trebuia să poarte un nume, au stabilit că ziarele oferite de redacție, cu titlu gratuit, instituțiilor de interes public și redactorilor trebuie taxate ca ***"vîndute și încasate"***. Da, stimați cetățeni cu drept de vot, exact ziarele trimise prefectului Gâlea, președintelui de consiliu județean Amihăesei, primarului Simirad, rectorilor universităților, directorilor de regii, fabrici și uzine, exact acele ziare au fost puse sub embargoul ***"controlului de fond"***.

Nu e cazul acuma să analizăm faptul că ***Grigoriu-Protocol*** ar fi fost, într-o oarecare măsură, un fel de lupșor la oițe, deoarece, conform unor anumite legi și pe baza unor zvonuri destul de precise, era acționar și administrator la una bucată firmă particulară, deși n-avea voie, fiind organ de control al finanțelor de Partid. E cazul, în schimb, să analizăm faptul că același lup la oițe a fost nominalizat, în prezent, șăf de gardă financiară județeană, pe baza unui ***"concurs"*** absolutamente șmecherios, în pofida oricăror evidente. Probabil, Partidul crede că un asemenea vătaf financiar va putea intimida firmele private care nu le convin. Nu e chiar așa. ***Bomba de Cauciuc*** a pus la punct, deja, un serviciu de monitorizare a acțiunilor anticonstituționale, de tip "***Grigoriu-Protocol***". Orice firmă atacată mișelește de comisarul ieșean, numit de Partid, va putea să protesteze derect la Consiliul Europei, NATO, Tribunalul de la Haga și la alte instituții democratice. S-o creadă Partidul că numirea unuia care face un sfert de an control la un ziar, fără nici un rezultat, poate rezolva problemul de fond! Monitorul se află, deja, cu mîna pe telefonul derect cu Consiliul Europei, la care se trimit, zilnic, cele cinci ediții județene ale "***Monitorului***" (Iași, Bacău, Suceava, Botoșani, Roman), cu titlu de protocol, domnule ***Grigoriu-Protocol***!

LIZUCA și PATROCLE
cu protocolul făcut
după regulă, fără
nici un grigoriu

CARNETUL ZILEI

VREMEA

-14° - -8° C

Vremea va fi deosebit de rece și închisă ca aspect. Temporar, va ninge. Vîntul va sufla slab la moderat, cu intensificări de 50-70 km/h din sector N, viscolind sau spulberînd zăpada. Temperatura aerului va înregistra valori minime cuprinse între -14° și -10° C, iar maxime între -10° și -8° C. **(Eugen Mihai PANIANOPOL - Centrul de Prevedere a Vremii Bacău)**

PRO TV

7,00 Ora 7, bună dimineața! Din sumar: Știri; Informații utile; Concursul emisiunii; Sport; Meteo; Reportaje; Revista presei; Muzică ■ **8,30 Film serial: Capcana timpului** (r) ■ 9,15 Sport la minut - știri sportive ■ 9,30 Film serial: Paradise Beach (r) ■ 10,00 Film artistic: Rîsete în delir (r) ■ 11,45 Arte marțiale: "Secretele samurailor" ■ 12,30 Fotbal: Il Calcio Top Gol ■ 12,50 Doar o vorbă să-ți mai spun... ■ 12,55 Știrile PRO TV ■ 13,00 Film serial: Oameni în toată firea (r) ■ **13,30 Film serial: Cracker** (r) ■ 14,30 Rătăciți în tranziție ■ 15,00 Fotbal: Cupa Africii - finala (r) ■ 16,30 Film serial: Paradise Beach, ep. 50 ■ 17,00 Film serial: MASH (r) ■ **17,30 Film serial: Capcana timpului**, ep. 50 ■ 18,15 Lumea rugby-ului ■ 18,45 Sport la minut - știri sportive ■ 19,00 Film serial: Oameni în toată firea, ep. 48 ■ 19,30 Știrile PRO TV ■ 19,55 Doar o vorbă să-ți mai spun ■ 20,00 Film serial: Dosarele X, ep. 10 ■ **21,00 Film artistic: Jumpin'Jack Flash** (SUA, 1986). Regia: Penny Marshall. Cu: Whoppi Goldberg, Jonathan Pryce, Jim Beluschi ■ 23,00 Film serial: Aventuri în Casa Morții, ep. 19, 20 ■ 0,00 Știrile PRO TV ■ 0,05 Sport la minut - știri sportive ■ 0,30 Film serial: Erotica, ep. 12 ■ **1,00 Film artistic: Cel mai bun american** (SUA, 1964) ■ 2,45 Baschet NBA ■ 3,45 Arte marțiale ■ 4,30 Film serial: Aventuri în casa morții (r) ■ 5,30 Film artistic: Jumpin'Jack (r). ■ 7,10 Fotbal: Il Calcio Top Gol ■ 7,30 Lumea rugby-ului

TELEVIZIUNEA NAȚIONALĂ

TVR 1

7,00 TVM. Telematinal ■ 8,30 La prima oră ■ **9,20 Film serial. Santa Barbara** (SUA) (r). Ep. 332 și 333 ■ 10,50 Limbi străine. Spaniolă ■ 11,20 MTV. Greatest Hits ■ **11,50 Iubiri amăgitoare** (Venezuela). (r) Ep. 102 ■ 12,40 Lumea operei ■ 13,30 TVR Iași ■ 14,15 TVR Cluj-Napoca ■ 15,00 Lege și fărădelege ■ 15,20 Agenda consumatorului. Legați de-un fir cu Europa ■ 15,50 Actualități ■ 16,00 Ieșirea din cerc. Păcatul sinuciderii ■ 16,30 Emisiune în limba germană ■ 17,30 Pro Patria ■ 18,30 Viața partidelor parlamentare ■ **19,05 Film serial. Edera** (Italia, 1992). Ep. 38 ■ 19,55 Marea privatizare: unde subscriem? ■ 20,00 Actualități. Buletin meteo. Telesport ■ 20,50 Tezaur folcloric ■ **21,30 Film artistic. "Masca"** (Mask - SUA, 1985). Premieră pe țară. Cu: Cher, Sam Elliot, Eric Stoltiz, Estelle Getty. Regia Peter Bogdanovich ■ 23,30 Actualități ■ **23,50 MTV. Euro Top 20** ■ 0,50 Cinematograful de noapte. "Ce-a fost bun s-a terminat" (SUA, 1981). Premieră pe țară

TVR 2

7,00 La prima oră ■ 9,20 Muzica pentru toți ■ **10,05 Intinerar turistic** ■ 11,30 Desene animate ■ 12,00 TVR Iași ■ 12,30 TVR Cluj-Napoca ■ 13,00 TVR Timișoara ■ 13,30 Limbi străine (r). Spaniolă ■ 14,00 Cafeneaua literară. Poezia și cîntecele străzii ■ 15,20 Conviețuiri... muzicale. Ultima oră: Știri și reportaje din viața minorităților naționale din România ■ **16,20 Film serial. Inimă sălbatică** (Mexic). Ep. 76 ■ 17,05 Bursa invențiilor ■ 17,45 Oameni care au fost... Victor Slăvescu - economist ■ **18,15 Film serial. Iubiri amăgitoare** (Venezuela). Ep. 105 ■ **19,00 Concertul Orchestrei de Cameră Radio** ■ 21,00 TVM. Mesager ■ 21,30 Hyperion. Revistă literară în imagini ■ 22,45 Ritmuri muzicale, cu: Ana Rocio, Juan Pardo, Anabel Conde și grupul El Consorcio (TV Spaniolă) ■ 23,00 Din viața romilor - tradiție și actualitate ■ **23,30 Film serial. Santa Barbara** (SUA). Ep. 339 ■ 0,15 Bucuriile muzicii

TELECABLE

TELECABLE I

8,00-18,00 PROGRAM ANTENA 1. Din cuprins: Film serial: Capcană periculoasă ■ Observator ■ Film artistic: Baronul (suspans) ■ Film artistic: Crima din culise (thriller politist) ■ Film artistic: Mogulul (comedie) ■ Film serial: Viața în trei ■ Film serial: Model Academy ■ Film artistic: Soția (premieră, '94)

18,00-03,00 PROGRAM PROPRIU. 18,05 Film: Capcana mercenarilor ■ 19,50 Memoria cîntecului francez ■ 20,35 Porția de rîs: Divertis; Romică Tociu ■ 21,00 Film: Ei, și!? ■ 22,30 Film: Adevărata crimă ■ 0,00 Gîndul serii ■ 0,05 Film: Top Gun ■ 1,45 Film: Sărut de dragoste italienesc

TELECABLE II

16,00-01,00 PROGRAM TELE 7 ABC. 16,10 Post-meridian ■ 17,30 Film serial: Un trio cu haz ■ 18,00 Film documentar ■ 18,30 Desene animate ■ 19,00 Linia întîi ■ 20,00 Film serial: Jake și Grăsanul, ep. 1 ■ 21,00 Telejurnal ■ 21,45 Film serial: Hotel ■ 22,40 Atelier ■ 23,35 Staruri pentru totdeauna ■ 0,05 Linia fierbinte

Radio IAȘI

6,00 - 8,30 Diminețile noastre - Știri, 6,00; Radiojurnal, 7,00 ■ 7,30 - 8,00 Post-scriptum. Revista presei; Avanpremiera radio; Muzică ■ 8,00 - 8,05 Buletin de știri ■ 8,05 - 8,30 Informații utilitare ■ 8,30 - 9,00 Convorbiri literare (r) ■ 9,00 - 9,05 Buletin de știri ■ 9,05 - 13,00 Radiosfera: Știri: 10,00; 11,00; 12,00; Radio circuit multiplex; Concert de muzică populară românească ■ 13,00 Radiojurnal ■ 13,15 Muzică ușoară ■ 13,30 La zi, în viața partidelor politice ■ 14,00 Buletin de știri ■ 14,05 Întîlniri pe unde medii (ora 15,00 - Știri) ■ 15,20 Expo melodii ■ 16,00 Radiojurnal ■ 16,12 - 17,30 Radiograme - 17,00 Buletin de știri ■ 17,30 - 18,00 Jurnalul artelor ■ 18,00 - 18,10 Buletin de știri ■ 18,10 - 18,30 Corespondența radio - muzică ușoară ■ 18,30 - 19,00 Corespondența radio - muzică populară ■ 19,00 - 19,15 Radiojurnal ■ 19,15 - 21,00 Univers muzical I ■ 21,00 - 21,20 Evenimentele zilei. Sport. Meteo ■ 21,20 - 22,00 Univers muzical II.

CALENDARUL CREȘTIN-ORTODOX

✝ Sf. mc. Nechifor; ep. Marcel și Pangratie

FARMACII DE GARDĂ

Farmacia nr. 2, Piața Unirii (tel. 116029)

SPITALE DE GARDĂ

Spitalul "Spiridon" (tel. 142730):
Clinica a II-a Medicală;
Clinica I Chirurgie;
Maternitatea "Cuza Vodă" (tel. 143320).

TELEVIZIUNI LOCALE

TVR IAȘI

Pr. I - orele 13,30 - 14,15 - Est Meridian Magazin. "La un pas de week-end!" Fotograme (evenimente din actualitatea regională) ■ Informații utile ■ Videoghid: Podu Înalt ■ Reporter în direct: Ligia Olteanu - Sfîrșit de secol XX la marginea lumii ■ Numele poetului: Ion Pillat ■ O melodie pentru week-end ■ Decupaj subiectiv - avanpremieră TVR Iași.
Pr. II, orele 12,00-12,30. "12 trecute fix". Întîlnire cu reporterii TVR Iași ■ "Eveniment" ■ Pentru dvs., doamnă, pentru dvs., domnule ■ Clipe de viață.

EUROPA NOVA

10,05 Mati Nova ■ 11,00 Reporter Europa Nova (r) ■ 11,15 Contemporanii noștri (r) ■ 11,40 Starea de veghe (r) ■ **11,45 Film: "Fletch"** (r) ■ 13,15 Lumea cărților (r) ■ 13,30 Acum și... a fost odată (r) ■ 13,35 Pași pe orizont (r) ■ 16,00 Euromusic ■ 16,10 Miniaturi ■ 16,15 Gradul zero - Secția a IV-a de Poliție. Acțiuni și infracțiuni. Invitați: proc. Valentin Iorgovan, cpt. Gheorghiță Axinte, prof. George Neamțu ■ 17,15 Desene animate ■ 17,45 Spectacolul științei: Spațiul și sateliții (I); Știința astăzi ■ 18,30 Restitutio - Pinacoteca Iași. Artiști ieșeni - Eugen Ștefan Bouscă ■ 18,50 Starea de veghe ■ 18,55 Publicitate ■ 19,00 Infonova ■ 19,40 Oameni la marginea cetății ■ 19,55 Rock Star ■ 20,25 Publicitate ■ **20,30 Film: "O clasă violentă"** (prod. SUA; regia Cristopher Cain; cu: James Belushi, Louis Grossett Jr.). Bande rivale își dispută un teritoriu propice traficului de droguri. Membrii bandelor sînt liceeni, iar terenul de luptă este chiar liceul la care învață aceștia. Un război care va lua sfîrșit doar atunci cînd va apărea un nou director. ■ 22,10 Infonova ■ 22,20 Night Club. Umor în serial, desene animate, Star concert; Concurs Eurostar ■ **0,30 Film: "Aeroplanul"** (prod. SUA; cu: Peter Graves, Kareen Abdul Jabaar). Un film în care umorul sănătos, imaginația și ridicolul sînt la înălțime.

TELE'M

7,00 Știri ■ 7,30 "Istoria căilor ferate britanice" (doc.) ■ **8,30 "Autostopistul"** (thriller psihologic). Regia Robert Harmon. Cu: Rutger Hauer, Thomas Howell ■ 10,00 Walt Disney prezintă "Blossom" (co). Ep. 3 ■ 10,30 "Ieșirea dintre gheturi". Film bazat pe un fapt real ■ 12,20 Program Worldnet, în direct de pe satelit ■ 17,00 Psihologia vieții cotidiene ■ 18,00 Știri ■ 18,15 Actualitatea ieșeană. ■ 19,00 Ferestre pentru suflet ■ 19,15 Concert Tele'M ■ 20,00 Desene animate ■ 20,15 Music Club Tele 'M ■ 20,30 Umor cu mr. Bean ■ **21,00 "Întîlnire misterioasă".** (f.) ■ 22,35 Știri ■ 22,50 Video-clipuri muzicale ■ **23,00 "Pasiuni mortale"** (thriller) ■ 0,35 "Gheare însîngerate" (groază)

Radio NORD-EST

5,30-10,00 Micul dejun. Emisiune matinală de informații și muzică: știri din actualitatea locală, informații utilitare, horoscop, sfatul medicului, informații economice, concursul dimineții, relatări în direct din diferite puncte ale orașului (6,00-6,30 buletinul de știri și programul Actualitatea preluate de la BBC). Realizatori: Iulia Mihalache și Cătălin Elisei ■ 10,00-14,00 Fir direct. Timp de 4 ore în contact direct cu viața orașului: informații din actualitatea locală, răspunsuri la întrebările ascultătorilor, concursuri și muzică. Realizator Cristina Tilică ■ 14,00-14,30 BBC: Buletinul de știri și Actualitatea ■ 14,30-18,00 Turnul de control. Cea mai importantă emisiune informativă a zilei ■ 14,45 Paralela Sport ■ 16,30 Puls Nord-Est - reportaje, interviuri, relatări din actualitatea locală și națională. Realizator: Ovidiu Simonca ■ 18,00-19,00 BBC: Buletinul de știri și Actualitatea ■ 19,00-21,00 Punctul pe i. Emisiune te talk-show pe subiecte de actualitate. Realizator Ovidiu Simonca ■ 21,00-21,30 BBC: Buletinul de știri și Actualitatea ■ 21,30-22,00 Puls Nord-Est - ediția de seară (știri, reportaje, interviuri, relatări din actualitatea locală și națională) ■ 22,00-24,00 Dedicații muzicale. Muzică la cererea ascultătorilor. Gazde: Andi Barbu și Costi Rezlescu ■ 0,00-5.00 Top Nord-Est și muzică de dans. Realizator Gabriela Gugeanu ■ 5,00-7,00 Classic Calls.

TV SATELIT - RECOMANDĂRI

M6

■ 11,50 Străzile din San Francisco (s): "Colierul" ■ 13,00 Ce vrăji a mai făcut nevasta mea? (s): "Zi de școală" ■ 13,25 Căsuța din prerie (s): "Revoltatul" ■ 14,25 Noaptea haremului II (f.TV). Regia Billy Dale; cu: Nancy Travis, Omar Sharif. ■ 16,10 Doi polițiști la Miami (s.p.) ■ 18,05 O familie pentru doi (s) ■ 18,35 Armăsarul negru (s) ■ 19,05 Raven (s.a.): "Șarm mortal" ■ 20,00 Codul cuanței (s.SF): "Beth" ■ 21,45 Ascunzătoare mortală (f.TV). Regia Philip F. Messina; cu: Bruce Greenwood ■ 23,30 Dincolo de real, aventura continuă (s)

7

■ 10,25 Cine-i șeful aici? Atunci în tabăra de vară (co./r, SUA, 1985, p.II) ■ 10,55 Show-ul lui Bill Cosby. Soția mea, avocată de succes (co./r, SUA, 1984) ■ 11,25 Asso. Un jucător divin (co., Italia, 1981). Cu: Adriano Celentano, Edwige Fenech. ■ 13,05 O echipă binecuvîntată. Vizita preotului (s.p., SUA, 1989); cu: Tom Bosley ■ 14,30 Chaos la puterea a zecea. (co., SUA, 1990) ■ 16,00 Mica noastră fermă. (s., SUA, 1978), cu: Michael Landon, Karen Grassle. ■ 18,25 Toți sub același acoperiș. Cine are nevoie de ochelari? (co., SUA, 1994) ■ 18,55 Cine-i șeful aici? Moștenirea (co., SUA, 1985); cu: Tony Danza, Judith Light ■ 19,25 Show-ul lui Bill Cosby. Concursul veteranilor (co., SUA, 1984) ■ 21,00 Diavolița (co., SUA, 1989). Regia Susan Seidelman; cu: Meryl Streep ■ 23,00 Omen IV. Trezirea (f. fantastic, SUA, 1991). Cu: Faye Grant, Michael Woods.

SAT 1

■ 10,00 Cannon. Complotul (p. a II-a) (s., SUA, 1974) ■ 14,00 Trapper John, M.D. - Reapare un păcat din tinerețe (s., SUA, 1982); regia Gregory Harrison ■ 15,00 Star Trek - Deep Space Nine - Implantul (s. SF, SUA, 1994) ■ 16,00 MacGyver - Lupta pentru pădure (s., SUA, 1990); cu Richard Dean Anderson ■ 19,00 Ran - fotbal ■ 20,00 Show fotbalistic ■ 21,00 Ran - fotbal. Etapa a XVIII-a din Bundesliga. Hamburger SV - FC Bayern München ■ 23,30 Fotbal. Etapa a XVIII-a din Bundesliga (rezumate) ■ 1,00 Bridge to Hell (f., Italia, 1986), regia Umberto Lenzi; cu Andy J. Forst, Francesca Ferre.

RTL

■ 10,05 Clanul din California (s) ■ 11,00 Frumos și bogat (s) ■ 13,30 Golden Girls. Vino și dansează cu mine! (s.) ■ 14,00 Hobby-ul ei este crima. Cine rîde la urmă, rîde mai bine (s.p) ■ 21,15 Hercules. Libertate pentru sclavi (s) ■ 22,10 Detectivul Rockford (II/II). Totul e bine, cînd se sfîrșește cu bine (f.p., SUA, 1994) ■ 0,00 RoboCop. O lady cu sînge rece (s.p.) ■ 1,20 Eroare ucigașă (f. thriller, SUA, 1988), cu: Jan-Michael Vincent, Leo Rossi

EUROSPORT

■ 11,30 Biatlon. Ruhpolding, Germania. ■ 13,00 Sărituri cu schiurile. Bad Mittendorf, Austria. ■ 17,00 Raliul Granada - Dakar, 30 decembrie 1995 - 14 ianuarie 1996. Retrospectivă ■ 18,00 Magazinul internațional al sporturilor cu motor ■ 20,30 Concursul internațional de atletism în sală de la Madrid, în direct ■ 22,00 Tenis. Turneul demonstrativ cu scopuri de binefacere. Meciul dintre Yannick Noah și Boris Becker ■ 0,00 Lupte profesioniste ■ 1,00 Automobilism. Formula 1. Magazinul Curselor de Mare Premiu

TEATRUL NAȚIONAL

Teatrul Național "Vasile Alecsandri" prezintă astăzi, la orele 19,00, spectacolul cu piesa "Tango" de Slawomir Mrozec. Regia Ion Sapdaru.

CASA POGOR

Muzeul Literaturii Române Iași organizează astăzi, la orele 17,00, la Clubul cultural "Junimea" (Casa Pogor), o nouă ședință a Atelierului de creație. Citește poezii Ștefan Paștovoi. Moderator: Mirel Cană.

DIN TELEFOANELE, SCRISORILE ȘI AUDIENȚELE ZILEI

Rubricile "Din telefoanele, scrisorile și audiențele zilei" și "Ultimul vagon poștal" au menirea de a asigura un dialog direct între cititori și reprezentanții principalelor instituții publice. În cadrul acestor rubrici cititorii își pot exprima opiniile în legătură cu diverse probleme locale și de interes național. Semnatarii scrisorilor sînt rugați să folosească un limbaj decent și să nu aducă acuzații nefondate. Pentru atestarea veridicității afirmațiilor făcute, materialele prezentate la redacție pot fi însoțite de copii xerox ale unor acte doveditoare. De asemenea, semnatarii scrisorilor trebuie să lase un număr de telefon la care pot fi contactați pentru relații suplimentare.

Redactorul de serviciu răspunde apelurilor dvs. la numerele de telefon 271271 și 172557 între orele 8.00 - 24.00

■ *Reacții după anularea traseului autobuzului 43*

Ioan Mihalciuc, din Iași, Aleea Nicolina 17, ne-a sunat la redacție, în data de 7 februarie, ca să ne sesizeze faptul că RATC a retras din circulație autobuzul 43. Ne roagă, în numele celor ce foloseau acest autobuz să facem un apel la directorul Cuza, pentru a reintroduce acest autobuz. A solicitat, în dimineața aceleiași zile, reînnoirea abonamentului însă, la chioscul RATC, situat lîngă Baza 3, i s-a răspuns că "nu se mai eliberează abonamente pentru acest traseu, deoarece este anulat". Călătorii care merg la TEROM, cu acest autobuz, sînt nevoiți să folosească, pe viitor, un tramvai 9 pînă în Podul Roș și de acolo să ia un alt mijloc de transport în comun, consumînd zilnic două bilete complete, în loc de unul. "Oare aceasta este soluția echipei manageriale de la RATC pentru rentabilizarea regiei?" se întreabă Ioan Mihalciuc. "Este un spectacol obișnuit să vedem călătorii mergînd ciorchine pe scările mijloacelor de transport, într-o aglomerație de nedescris". Ne întrebăm: oare aceste trasee supraaglomerate sînt rentabile?

■ *Alarmă falsă?*

Miruna Alexandru din Iași, Aleea Decebal 15, ne-a descris, în seara zlei de 7 februarie, modul în care R.A. GAZ-METAN rezolvă sesizările cetățenilor. Simțind mirosul de gaz metan în apartamentul său, a apelat la dispeceratul regiei, pentru a anunța acest lucru. De la dispecerat (după insistențe telefonice) a fost sfătuită să stea în permanență cu geamul deschis, pînă va sosi echipa de intervenție: "Fiind o singură echipă, poate va ajunge în jurul orei 23 sau mai tîrziu". "Cum este posibil să stai cu geamul deschis atîtea ore, existînd riscul ca această echipă să nu vină, cînd afară este o temperatură atît de scăzută?" Am luat legătura cu d-na Alexa, de la GAZ-METAN, care ne-a comunicat că Societatea de TRANSPORT GAZE Bacău a odorizat gazul fără să-i anunțe (nu este pentru prima dată). Această odorizare se face pentru depistarea eventualelor defecțiuni la instalațiile de gaze. Nefiind singura sesizare și pentru ca cetățenii să nu intre în panică, ar fi bine ca R.A. GAZ-METAN să anunțe din timp aceste "odorizări", și atunci, să fie programate mai multe echipe pentru remedierea unor posibile defecțiuni.

■ *Întrebări privind dreptul de asociere*

Vasile Azoiței, din Iași, a luat inițiativa de a reuni asociațiile de locatari într-o uniune, legal constituită, cu scopul de a apăra interesele locatarilor în relațiile cu terți: oficialități, regiile prestatoare de servicii etc. Se pare că în acțiunea sa s-a lovit de unele impedimente cu caracter juridic și de aceea ne-a rugat să cerem lămuriri celor în drept pentru elucidarea următoarelor aspecte: asociațiile de locatari înființate ca efect al Decretului nr. 387/1977 au sau nu personalitate juridică, deoarece în capitolul I al acestui decret se stipulează că toate asociațiile de locatari care se înregistrează la administrațiile financiare, devin persoane juridice. A doua problemă pe care ar dori să o lămurească: Legea nr. 21/1924, care se referea la crearea de uniuni și ligi și care fusese abrogată prin Decretul 54/1953 a fost repusă în vigoare după 1989? Sperăm că specialiștii în domeniu vor da un răspuns acestor întrebări.

■ *Cine este vinovat?*

Veteranul de război Mihai Bulancea, de 86 ani, care locuiește în blocul de pe bulevardul Tudor Vladimirescu 95, scara B, apartament 8, ne-a telefonat să se plîngă că nu are apă rece și nici apă caldă din luna noiembrie 1995, fiind nevoit să aducă apă de la o cișmea. Din cele relatate, nu am putut înțelege care este cauza, dar susține că a făcut cunoscută situația la RAJAC și i s-a promis că se vor lua măsuri. Am luat legătura cu directorul Meglei de la RAJAC. Acesta ne-a spus că echipa trimisă la fața locului se întorsese de pe teren de circa 20 de minute. Ne-a explicat care este situația: cînd s-a dat în funcțiune blocul respectiv, conductele de apă aveau traseul pe sub planșeul apartamentelor de la parter. Atunci cînd se produceau avarii era o adevărată nenorocire pentru locatarul care locuia deasupra conductei. În consecință, RAJAC i-a ajutat pe locatari să mute traseul conductelor în exteriorul blocului, iar pentru racordurile instalațiilor proprii au strîns bani, iar regia a executat modificările respective. Astfel au procedat locatarii de la scările A, C și D, numai cei 16 locatari ai scării B nu s-au înțeles să plătească lucrările respective și, ca urmare, vana de alimentare a fost închisă. Acești locatari ar trebui să încerce să găsească o soluție pentru rezolvarea problemei, știut fiind că instalațiile interioare, întreținerea lor cad în sarcina locatarilor.

■ *Patinoarul este administrat de DJTS Iași*

"Referitor la sesizarea domnului Emil Mitrofan apărută în ziarul "Monitorul" din data de 6 februarie a.c. la rubrica "Din telefoanele, scrisorile și audiențele zilei", în care sînt semnalate o serie de aspecte deficitare în ceea ce privește dotarea și funcționarea patinoarului, Biroul de presă al Primăriei Municipiului Iași dorește să facă o serie de precizări:

Patinoarul artificial nu a fost închiriat de către Primărie "unor particulari", cum eronat se afirmă în acuza adusă, ci dat în administrare Direcției Județene pentru Tineret și Sport care are astfel, dreptul de exploatare dar și obligația de a asigura buna funcționare a acestui loc de agrement. Primăria Iași a venit în sprijinul D.J.T.S. prin subvenționarea curentului electric la consumuri reale și realizarea unor lucrări de întreținere și reparații. Deoarece D.J.T.S., pentru a nu-și asuma nici o responsabilitate, invocă lipsa fondurilor și a personalului de exploatare, Primăria Iași a luat decizia de a da în administrare Patinoarul artificial la S.C. IAȘI XXI." **(Biroul de presă al Primăriei)**

■ *Un caz social*

Locatari din ***blocul 511, sc. A, et. 2, de pe strada Luca Arbore 24*** (bloc de garsoniere), în numele cărora ne-a telefonat ***Daniela Vîrlan***, ne-au invitat la fața locului pentru a constata gradul de mizerie în care își duce viața Tasica Mihăilă, în vîrstă de 90 de ani, care nu mai este în deplinătatea facultăților mintale: uită apa deschisă, inundînd pe locatari, lasă robinetul de la instalația de gaz metan deschis, în garsonieră este o mizerie îngrozitoare. Tasica Mihăilă se pare că a vîndut garsoniera cuiva care respectă clauza de a o găzdui pînă la dispariție, dar nu are grijă deloc de ea. Doar vecinii îi mai dau din cînd în cînd cîte ceva de mîncare. S-au făcut demersuri pentru a fi internată într-un așezămînt sanitar: cum este iresponsabilă de faptele sale vecinii se tem ca nu cumva să provoace accidente cu consecințe tragice. Locatarii blocului speră că oficialitățile vor citi această notă și le vor sugera ce măsuri trebuie să ia, avînd în vedere că demersurile făcute de ei la Poliție și la Salvare nu au avut nici un rezultat.

Constantin IURAȘCU
Eugen ACASANDREI

CHIAR NU VĂ INTERESEAZĂ BASARABIA?

Frate basarabene, de ce mă spurci?

Am fost martor ocular la mai multe calvaruri prin care au trecut românii în drumurile lor de pe un mal al Prutului pe celălalt, pentru a mă convinge că birocratismul funcționarilor de paie este același - neocomunist.

Un alcoolic amărît de la Ungheni, care i-a făcut zob "Dacia" unui ieșean, n-a avut cu ce să o achite decît cu "Lada"-i, botită total. Am încercat să-l ajut pe șoferul ieșean însoțindu-l la Edineț, unde cunosc niște meșteri buni. Dar, înainte de a intra la reparații, automobilul trebuia înregistrat. Tocmai aici m-am ciocnit de un funcționar de paie în persoana notarului Luca. Cînd a auzit că sîntem de la Iași, a găsit de cuviință să ne pună "la respect".

A refuzat din start nu numai să ne ajute cu un sfat cel puțin - aveam nevoie de o procură - dar n-a voit nici să ne asculte. Surprins în delict de vrăjmășie față de tot ce-i românesc - vorbea păsărește cu "davai" și "tac" (așa), subliniind că aceasta-i limba oficială - notarul Luca ne-a dat pur și simplu afară din birou cu aere de superioritate mitocănească.

Paradoxal, dar un ofițer rus de la poliția rutieră (păcat că nu i-am reținut numele) s-a dovedit a fi mult mai receptiv și mai omenos decît "fratele" Luca.

Mă dor ghilimelele care încorsetează cuvîntul frate, dar și mai rău mă doare ofensa basarabeanului de la Edineț (am în vedere omul și nu notarul) mult mai gravă decît cea a ocupantului rus. Luca făcea impresia că datoria lui e de a ascunde, de a deforma totul și de a-l spurca pe cel care nu se gudură slugarnic.

Împrejurarea în care am nimerit nu-i unică și de asta întreb: pînă cînd funcționarii de paie, gen notarul Luca vor pune la index Onoarea și Inteligența, premiind Ignoranța, Stupiditatea și Sperjurul?

Frate basarabene, care mă spurci, de ce confunzi Dreptatea cu un soi de ranchiună sau justițiarism? Dacă vii la Iași, să știi că nu-ți voi răspunde cu aceeași monedă răzbunătoare. Or, bunicii noștri spuneau: "Să fii domn (cu sens de funcționar) e o întîmplare, să fii om e lucru mare"!

Vlad VLASE

☎ TELEFOANE UTILE

☎ SALVARE: 961
☎ POMPIERI: 981
☎ POLIȚIE:
Inspectoratul Județean Centrala 140720; Dispecerat 146666; Municipiu Centrala 140020 Dispecerat 146840/955 Ofițer de serviciu 146850; Serviciul Circulație - 140070.
☎ SERVICII MEDICALE MOBILE CORPO SAN (asistență medicală non-stop de urgență la domiciliu): 113130,
☎ PROTECȚIA MUNCII.: 116139
☎ AGENȚIA C.F.R.: 147673
☎ INFORMAȚII GARĂ: 146333
☎ AUTOGARĂ: 146587
☎ TAXICOM, dispecerat: 953, 146593
☎ AGENȚIA TAROM: 115239
☎ INFORMAȚII AEROPORT: 174058
☎ STAȚII PECO: Baș Ceauș - 176865; Aurel Vlaicu - 175872; Bucium - 132891; Crișan - 112182; Păcurari - 164142; Sărărie - 147480.
☎ A.C.R. - informații utile: 112345, 150177.
☎ DISPECERATE: R.A. Gaz-Metan - 141737; R.A. Apă-Canal - 142451 (centrala - 215410); Renel - 147070, deranjamente - 929; Termoficare - 141956; R.A. Locuința - 112434; Telefoane - Deranjamente - 921; Protecția mediului - 147010.
☎ GARDA FINANCIARĂ: 114065, 112427.
☎ ADMINISTRAȚIA FINANCIARĂ: 143030
☎ TRIBUNAL: 146300
☎ PROCURATURĂ: 212566
☎ CAMERA DE COMERȚ: 117757
☎ CENTRUL MILITAR JUDEȚEAN: 146370
☎ STATUL MAJOR JUDEȚEAN DE APĂRARE CIVILĂ: 214470
☎ HOTELURI: Moldova - 142225; Traian - 143330; Unirea - 142-110; Continental - 114320; Sport - 232800.
☎ POLICLINICA CU PLATĂ: triaj informații - 117244
☎ OFICIUL JUDEȚEAN PENTRU PROTECȚIA CONSUMATORILOR: 145392.
☎ LABORATOR ANALIZE "PRO FAMILIA": 230431
☎ Servicii de pază și protecție, intervenții GUARD SECURITY: tel: 210094; tel/fax: 212658.
☎ Vama Nicolina - 142817
☎ Punct vamal Of. Poștal 13 - 113093
☎ Direcția Regională Vamală Iași - 127779; 130154

REPARAȚII

☎ Tîmplărie - 158588
☎ Rașchetat parchet - 126923
☎ Hidroizolații terase, subsoluri, garaje - 174340
☎ Închideri balcoane - 117512
☎ Sobe, construcție-curățire - 177878
☎ Instalații sanitare - 160164
☎ Reparații mașini de spălat rufe, vase, mașini de uscat, rebobinări motoare - 173204
☎ Frigidere - 251006; 220859
☎ Aragaze - 132141

cotidian de informații
Monitorul

Str. Smîrdan nr. 5 ■ Tel. 17.25.57;
271271; 271333; 271467 (centrala) ■
Fax 27.04.15
■ Publicitate tel./fax 14.47.76

■ REDACTOR ȘEF - Dan Radu
■ REDACTOR ȘEF ADJUNCT -
Toni Hrițac
■ SECRETAR GENERAL
DE REDACȚIE -
Marius Cristian

ȘEFI DEPARTAMENTE:
■ Eveniment național și internațional:
Cristian Racu (int. 110)
■ Investigații speciale:
Valentin Gheorghiță (int. 123)
■ Cultură: Dorin Popa (int. 109)
■ Sport: Nicolae Grecu (int. 107)
■ Redactor de serviciu:
Constantin Iurașcu (int. 124)
■ Fotoreporter: Constantin Plop
■ Grafică: Lucian Amarii, Daniel Melinte
■ Publicitate: Cristina Labonțu
(int. 122, fax 144776)
■ Difuzare: Mihai Tudose (int. 120)
■ Contabilitate: Antoneta Filip (int. 112)

ABONAMENTELE se pot face la orice Oficiu Poștal din țară.
MONITORUL figurează în catalogul Presei interne la poziția 838.

NORD-EST PRESS
- agenție de presă -
Str. Smîrdan nr. 5 ■ Tel. 17.25.57;
271271 (centrala) ■ Tel 14.56.10
■ EDITOR: Mona Dîrțu

EDITOR
NORD-EST
Str. Smîrdan nr. 5 ■ Tel. 17.25.57; 27.12.71
■ Fax 27.04.15
Director general:
ALEXANDRU LĂZESCU
Director editor:
FLORIN ZAMFIRESCU
Director de marketing:
CEZAR CALUSCHI
Director executiv:
GABRIEL RUSU

TIPAR OFFSET: MULTIPRINT, Iași str. Sf. Lazăr nr. 49

MONITORUL EXTERN

Exercitiu nocturn

Un avion american și unul danez s-au ciocnit în aer

Un avion militar F-16, aparținînd forțelor armate daneze, s-a ciocnit în aer, în timpul unui exercițiu de realimentare în zbor, cu un avion-cargo american, însă pagubele au fost minore, iar aparatele au putut ateriza fără probleme la bazele lor, transmite REUTER.

Comandamentul forțelor aeriene daneze a informat că aparatul F-16, de fabricație americană, efectua un zbor de rutină în cursul nopții de miercuri spre joi și se pregătea să se cupleze la un cargo american de tip KC135 - un Boeing 707 reconvertit - pentru realimentare. Cele două avioane s-au ciocnit, însă, din motive încă necunoscute, fiind și ușor deteriorate.

Exercițiul nocturn în timpul căruia s-a petrecut accidentul făcea parte din antrenamentele unei escadrile daneze, care se va alătura Forței de Reacție Rapidă a NATO din Bosnia. Oficiali militari danezi și americani anchetează incidentul.

Fată de '89

Gradul de sărăcie din Ungaria a crescut de cinci ori

Gradul de sărăcie din Ungaria a crescut de cinci ori, în perioada 1989-1993, se arată într-un studiu al Băncii Mondiale.

În cei patru ani de recesiune, încheiați în 1993, produsul intern brut al Ungariei a scăzut cu aproape 20%, conducînd la creșterea șomajului și la exacerbarea inegalității veniturilor, se arată în raportul băncii.

Inflația ridicată, în prezent de 30% pe an, a erodat la rîndul ei valoarea economiilor și a veniturilor fixe. Un rezumat al raportului ce urmează să fie dat publicității pe 14 februarie a fost obținut de REUTER.

În 1993, 8,6% dintre unguri au avut un venit lunar sub nivelul minim al pensiilor, de 6.400 de forinți (circa 44 dolari în prezent), față de 1,6% în 1989. Dacă pragul de sărăcie este fixat mai sus, la 1,5 ori pensia minimă, o treime pînă la două cincimi din populație a fost sub acest prag, în 1993, comparativ cu sub 5%, în 1989.

6,7 grade pe scara Richter

Un cutremur submarin zguduie Insulele Kurile

Un cutermur submarin a zguduit, joi, Insulele Kurile și regiuni din nordul Japoniei, anunță REUTER.

Agenția seismologică a Japoniei a informat că intensitatea seismului a fost de 6,7 grade pe scara Richter, iar epicentrul acestuia a fost situat în Oceanul Pacific, la 200 de km de insula rusă Iturup. Agenția a declarat că nu există pericolul formării unor valuri marine uriașe (tidal).

Regiunea este centrul unor puternice activități seismice. La 4 octombrie 1994, un cutremur cu intensitatea de 8,1 grade pe scara Richter a ucis 10 persoane și a provocat distrugerea mai multor clădiri pe insula Iturup. Acest seism a fost urmat, la 28 decembrie 1994, de un altul, care a măsurat 7,5 grade pe scara Richter și a provocat moartea a trei locuitori ai insulei japoneze Hokkaido.

Remaniere rapidă

Premierul Tadjikistanului a fost înlocuit într-o oră

Premierul Tadjikistanului, Djamshed Karimov, și-a înaintat joi demisia, ca urmare a remanierii guvernamentale impuse de revolta armată de la sfîrșitul săptămînii trecute, transmite REUTER, citînd un purtător de cuvînt al Ministerului de Externe de la Dușanbe.

Circa o oră mai tîrziu, același purtător de cuvînt a informat că Yakhyo Azimov a fost desemnat noul premier. Sursa citată a refuzat să ofere alte detalii asupra remanierii, înaintea unei conferințe de presă programate în cursul aceleiași zile.

Azimov este o un personaj aproape necunoscut. Surse locale afirmă că acesta ar fi fost directorul unei fabrici de covoare.

Premierul guvernului bosniac i-a acuzat pe sîrbii bosniaci de șantaj

Hasan Muratovic, Primul ministru al guvernului central bosniac

Primul ministru al guvernului central bosniac, Hasan Muratovic, i-a acuzat, joi, pe sîrbi de șantaj prin întreruperea relațiilor, ca răspuns la capturarea ofiterilor sîrbi bosniaci acuzati de crime de război, relatează REUTER.

Muratovic a declarat că guvernul va continua să aresteze persoane bănuite de a fi comis crime de război și că va continua cercetările tribunalului internațional al Națiunilor Unite de la Haga. "Pentru sîrbi ar fi o greșeală să renunțe să participe la aplicarea prevederilor Acordului de la Dayton", a precizat Muratovic. "Este vorba despre un șantaj pe care îl folosesc de la începutul războiului, ori de cîte ori sînt puși la colț pentru ceva, iar acum sînt acuzați de crime de război", a mai adăugat primul ministru al guvernului central bosniac.

"Vom continua urmărirea criminalilor de război, deoarece comunitatea internațională se dovedește a fi ineficientă în acest caz", a afirmat Muratovic. Sîrbii bosniaci au acuzat guvernul de încălcarea Acordului de la Dayton, prin capturarea generalului Djordje Djukic și a colonelului Alexa Krasmanovic, la 30 ianuarie, și au suspendat toate contactele cu guvernul, pînă la eliberarea prizonierilor.

Anchetatorii tribunalului international pentru investigarea crimelor de război din fosta Iugoslavie i-au interogat pe cei doi ofițeri, iar procurorul șef, judecătorul Richard Goldstone, a cerut, miercuri, guvernului bosniac arestarea provizorie a celor doi în vederea unor cercetări ulterioare pentru comiterea unor crime de război.

Sîrbii au declarat că cei doi, care nu se aflau pe lista de 52 de suspecți a Tribunalului, se îndreptau spre locul de desfășurare a unei întîlniri cu reprezentanți NATO în momentul în care au fost arestați și că făceau parte din echipa sîrbă de negociatori. Reprezentanții NATO au afirmat, însă, că nu fusese programată nici o astfel de întîlnire.

Muratovic este de părere că, în ciuda apariției acestei crize, aplicarea prevederilor Acordului de pace de la Dayton trebuie să continue. Carl Bildt, reprezentantul civil al comunității internaționale, urma să se întîlnească, joi, cu comisia comună civilă, iar Muratovic a declarat că încă mai speră ca la această întîlnire să participe și "premierul" sîrb Rajko Kasagic. Următoarea întîlnire este programată pentru 27 februarie, la Banja Luka.

Conducătorul militar al sîrbilor, Ratko Mladic, acuzat de crime de război de către tribunalul international, a avertizat, miercuri, că sîrbii bosniaci ar putea întrerupe contactele și cu fortele NATO din Bosnia.

Muratovic i-a condamnat și pe criminalii de război croați, despre care a afirmat că se află în spatele revoltei de miercuri din orașul Mostar, unde mediatorul Uniunii Europene, Hans Koschnick a fost blocat pentru o oră în mașina sa de către croații revoltați. Criminalii de război croați ocupă locuințele musulmanilor în centrul orașului și refuză să le părăsească. Primarul croat, Mijo Brajkovic, a anuntat că legăturile croaților cu Uniunea Europeană au fost întrerupte, actiune care amenință să submineze Federatia musulmano-croată.

Acordul de pace de la Dayton este în pericol (I)

■ *o analiză de*

Sebastian LAWSON

Atunci cînd acordul de pace de la Dayton a fost semnat în luna decembrie, mulți credeau că sîrbii bosniaci vor reprezenta cel mai mare pericol în calea realizării acestei înțelegeri. Totuși, un conflict între croați și musulmani în Mostar ar putea submina întregul proces de pace. Au apărut probleme în momentul în care administrația UE a orașului a propus unificarea acestuia, fapt care ar putea conferi musulmanilor o majoritate garantată. Miercuri, 7 februarie, șeful administrației UE a orașului Mostar a fost aproape linșat de mulțimea croată dezlănțuită.

De ce acest lucru ar amenința procesul de pace? În primul rînd, acordul de pace de la Dayton prevede realizarea unui stat bosniac central, care s-ar prefigura în urma negocierilor dintre cele două părți: confederația croato-musulmană și sîrbii bosniaci. Dacă totuși această confederație se destramă din pricina tensiunilor din Mostar, atunci prevederile care stau la baza acordului nu mai sînt valabile. Un joc care presupune trei jucători nu este tocmai unul obișnuit.

În al doilea rînd, s-ar putea pune întrebarea: de ce problema administrației orașului Mostar este atît de importantă pentru croații bosniaci. Singurul răspuns plauzibil pare a fi următorul: mulți consideră acest oraș drept o posibilă capitală a mini-statului croat. Dacă așa stau lucrurile, dacă nici sîrbii, nici croații nu vor să accepte un stat bosniac central (majoritatea locuitorilor din Bosnia, n.r.), atunci toate negocierile de pînă acum par inutile. Scopurile celor trei părți sînt la fel de ireconciliabile ca și la începutul războiului.

Mai există vreo speranță? Ar mai putea fi, dacă occidentul ar fi pregătit să exercite presiune asupra Zagrebului și să intervină cu armata în Mostar. Cu toate acestea, este puțin probabil ca Germania, principalul susținător al Croației să fie în favoarea unui astfel de plan, și acest lucru pare să fie exact ceea ce NATO dorește să evite. În orice caz, pînă în prezent nu s-a observat dacă occidentul deține suficientă voință politică atunci cînd este vorba de Bosnia. Dacă țările Europei de Vest nu reușesc nici de acestă dată, este foarte probabil ca Bosnia să fie împărțită între Croația și Serbia.

Cecenia: demonstrațiile anti-rusești continuă

Combatanți ceceni la Groznîi

Sute de susținători ai generalului Djohar Dudaiev au ridicat baricade în centrul orașului Groznîi, joi dimineața, sfidînd decretul autorităților pro-moscovite ce interzice orice manifestații de stradă, informează REUTER.

Circa 1.000 de demonstranți s-au adunat în piața din fața fostului palat administrativ central (aflat acum în ruine), strigînd lozinci prin care cereau retragerea imediată a trupelor rusești. După aceea, ei au ridicat baricade, declarînd că nu vor părăsi piața pînă ce nu se va anunța începerea operațiunilor de retragere a trupelor ruse.

Miercuri, guvernul provizoriu cecen (pro-moscovit) emisese un decret de interzicere a acțiunilor publice, iar comandantul trupelor rusești avertizase că orice mișcări de stradă vor fi reprimate fără milă.

În piața centrală a capitalei rebelii au arborat zeci de steaguri naționaliste verzi și au acoperit zidurile clădirilor cu potrete ale generalului Djohar Dudaiev și cu lozinci anti-rusești.

Nu poate fi vorba de o retragere imediată a trupelor ruse din Cecenia, consideră Elțîn

Purtătorul de cuvînt al președintelui Boris Elțîn, Serghei Medvedev, a indicat, joi, că Moscova nu are, pentru viitorul apropiat, planuri de retragere a trupelor ruse din Cecenia, deși acestea nu vor declanșa o operațiune la scară largă pentru neutralizarea elementelor separatiste, transmite REUTER.

"Nu va fi aplicată, în Cecenia, politica pămîntului pîrjolit, însă chiar dacă soldatii cu puști automate părăsesc regiunea, luptătorii lui Dudaiev vor rămîne", a declarat Medvedev reporterilor.

Elțîn a anunțat recent că pregătește un nou plan de pace pentru Cecenia, iar unii oficiali de la Kremlin au indicat că acest plan ar putea include retragerea parțială a soldaților ruși, aflați în regiune din decembrie 1994.

Mai mulți lideri liberali au lansat o campanie de sprijin față de petiția lui Boris Nemțov, guvernatorul regiunii Nijnîi Novgorod, care a cerut lideruluui de la Kremlin să pună capăt conflictului și să retragă trupele.

Kremlinul a arătat că retragerea va deveni posibilă doar după dezarmarea luptătorilor ceceni separatiști. Pînă acum, Rusia a aplicat o politică de forță, încercînd eliminarea celor care nu au depus armele.

"Președintele este gata să semneze orice petiție care pune capăt războiului din Cecenia, însă nu îl va implora pe Dudaiev să impună condițiile păcii", a mai afirmat Medvedev.

Catastrofa aviatică din Atlantic

Zborul avionului prăbușit era ilegal

Avionul dominican de tip Boeing 757, prăbușit, marți noaptea, în apele oceanului Atlantic, nu era autorizat să zboare către Germania deoarece dovezile necesare în legătură cu siguranța aparatului nu au fost furnizate, a anunțat, miercuri, ministerul Transporturilor de la Bonn, citat de REUTER. "Documentele de asigurare pentru acest avion au fost valide pînă la data de 18 ianuarie, 1996. Pentru zborul de la data de 6 februarie nu s-a primit nici o cerere de aprobare", relevă declarația ministerului citat. Aparatul era exploatat de compania aeriană dominicană "Alas Nacionales". Toti cei 189 de pasageri și membri ai echipajului aflați la bord în momentul prăbușirii sînt considerați morți. Pasagerii cursei fatale erau în majoritate turiști germani, iar 11 din cei 13 membri ai echipajului erau cetățeni turci.

O posibilă cauză a accidentului aviatic ar putea fi distrugerea celor două motoare ale aparatului, datorită fulgerelor. Boeingul 757 s-a prăbușit de la o altitudine de 3000 de metri.

Miercuri seară, echipele de salvare scoseseră din apa oceanului 79 de cadavre ale celor ce s-au aflat la bordul aeronavei prăbușite, fără a vedea vreun semn care să indice posibila existentă a vreunui supravietuitor.

Emisarul american speră în semnarea unui acord de pace între Siria și Israel pînă la sfîrșitul anului

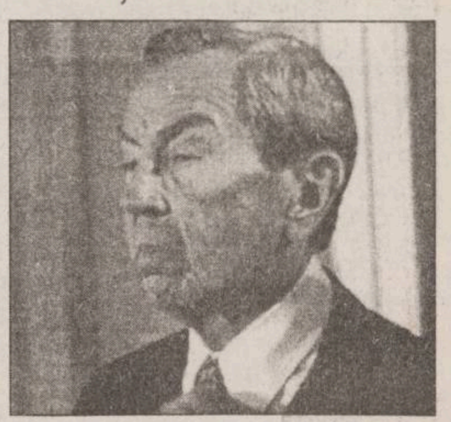

Warren Cristopher a reușit să convingă Siria și Israelul să reia negocierile

Robert Pelletreau, secretar de stat adjunct și emisar al SUA în Orientul Mijlociu, a afirmat, joi, în urma unei întrevederi avute a Washington cu președintele egiptean, Hosni Mubarak, că este încrezător în semnarea unui acord de pace între Siria și Israel, pînă la sfîrșitul acestui an, informează REUTER.

Pelletreau a precizat că scopul întîlnirii cu președintele egiptean a fost informarea acestuia asupra ultimelor convorbiri ale secretarului american de stat, Warren Christopher, în Siria și Egipt. El a adăugat că negocierile între cele două părți implicate în disputa asupra Înălțimilor Golan vor continua și există posibilitatea încheierii unui acord pînă la sfîrșitul lui 1996.

La capătul a 90 de minute de convorbiri cu Mubarak, Pelletreau a declarat că Egiptul reprezintă un partener important al Statelor Unite și că sprijinul acordat de oficialitățile de la Cairo în procesul de instaurare a păcii în Orientul Mijlociu este deosebit de important. Christopher a reușit să convingă Siria și Israelul să reia negocierile de pace pe 26 februarie, în capitala americană, indiferent dacă vor avea sau nu loc alegeri anticipate în statul evreu. Tratativele israeliano-siriene durează de peste patru ani și urmăresc semnarea unui acord bilateral de pace și intensificarea relațiilor diplomatice între statul evreu și guvernul de la Damasc. Principalul obstacol în calea semnării unui asemenea tratat îl constituie retragerea trupelor israeliene de pe Înălțimile Golan, capturate de Israel în timpul războiului de Yom Kippur din 1967.

Ucraina: greva minerilor pune în pericol stabilitatea statului

■ ***greva a intrat în a doua săptămînă*** ■ ***minerii nu și-au primit salariul din octombrie, anul trecut***

Guvernul ucrainean a avertizat, joi, sutele de mii de mineri greviști asupra consecintelor economice și sociale dezastruoase pe care le-ar putea avea o eventuală continuare a acțiunii de protest, informează REUTER.

Minerii ucraineni au declarat grevă cu o săptămînă în urmă, cerînd guvernului să asigure plata la timp a salariilor și acordarea unor subvenții mărite sectorului extractiv. Sindicatele miniere au afirmat că nu vor întrerupe protestele pînă cînd cererile lor nu vor fi satisfăcute. Un miting, ce va avea loc în centrul orașului Donbass, situat în cel mai important bazin carbonifer al Ucrainei, urmează să aibă loc în cursul zilei de joi.

Premierul ucrainean, Evhen Marciuk, a declarat, miercuri, în cadrul unei întrevederi cu parlamentari și miniștri, că o sumă de 79 milioane de dolari a fost alocată pentru minerii care nu și-au primit salariile din luna octombrie a anului trecut. Suma este considerată insuficientă de către protestatari, care cer cel puțin 122 milioane.

Ministrul Energiei, Alexei Șeberstov, a afirmat că situația a devenit critică ca urmare a grevei și există posibilitatea reducerii consumului industrial de electricitate pentru asigurarea rezervelor minime necesare ramurilor economice de maximă importanță și consumului menajer.

Minerii au cerut profesorilor și reprezentantilor altor categorii sociale, care se confruntă cu aceeași problemă a neachitării la timp a salariilor, să se alăture actiunii lor de protest.

Consilierul cu probleme de securitate al lui Kucima, Volodimir Gorbulin, a cerut prudentă în privinta unei reduceri prea brutale a subvențiilor guvernamentale și a atras atenția asupra pericolului pe care îl reprezintă greva minerilor pentru stabilitatea Ucrainei.

Conservatorii turci vor încerca să formeze un nou guvern

Liderii celor două partide conservatoare rivale din Turcia se întîlnesc, joi, într-o nouă și, probabil, ultimă încercare de a ajunge la o soluție de compromis care să le permită alcătuirea unui guvern de coaliție, informează REUTER.

Premierul interimar Tansu Çiller, președinte al Partidului Căii Juste (DYP) și liderul Partidului Patriei, Mesut Yilmaz, se întîlnesc la Parlament, în cursul dupăamiezii, se precizează într-un comunicat al biroului de presă al doamnei Çiller.

Analiștii politici apreciază, însă, că este puțin probabil ca cei doi rivali să treacă peste conflictele personale, intens speculate de mass-media, și să alcătuiască un cabinet, care să neutralizeze șansele islamiștilor de a accede la guvernare.

Neînțelegerile pornite din dorința fiecăruia dintre cei doi de a deveni prim-ministru, au subminat încercarea anterioară de a înființa o alianță conservatoare, ca urmare a alegerilor din decembrie anul trecut, în care pe primul loc s-au situat islamiștii.

AVATTI industries
executǎ
▫ Pereți despărțitori
▪ Tavane suspendate
▪ Tavane casetate TECHOS
▪ Tencuieli uscate
ASISTENȚĂ TEHNICĂ GRATUITĂ!
EXECUȚIE RAPIDĂ!
PREȚURI AVANTAJOASE!
Iași, str. Tătărași 60-62, tel. 032/270647; fax: 032/174054

CONSTRUCȚII 1 SA
execută
CONSTRUCȚII CIVILE
CONSTRUCȚII SOCIALE
CONSTRUCȚII AGRICOLE
REPARAȚII,
CONSOLIDĂRI,
RESTAURĂRI
Str. Decebal nr. 1. Tel. 032.23.13.80, fax 032/13.23.09

PECO
• BENZINĂ
• MOTORINĂ
• ULEIURI
• ANVELOPE VICTORIA, BARUM (import) (toate dimensiunile)
IAȘI
Str. Zugravi 24
☎ 142780

JOS PĂLĂRIA ÎN FATA CELUI MAI BUN ȘI MAI VECHI PRIETEN PECO!
PECO

TV EUROPA NOVA
canal 54
vineri, 9 februarie, ora 22:20
NIGHT CLUB
Umor în serial
Desene animate
Star Concert
Concurs "Eurostar"
0:30 - Film - Aeroplanul (prod. SUA)
Un film în care umorul sănătos, imaginația și ridicolul sînt "la înălțime"
P.S. Nu trebuie pierdut!
Semnează: Horia Gumeni

BIBLIOTECA CENTRALĂ UNIVERSITARĂ „M. EMINESCU" IAȘI

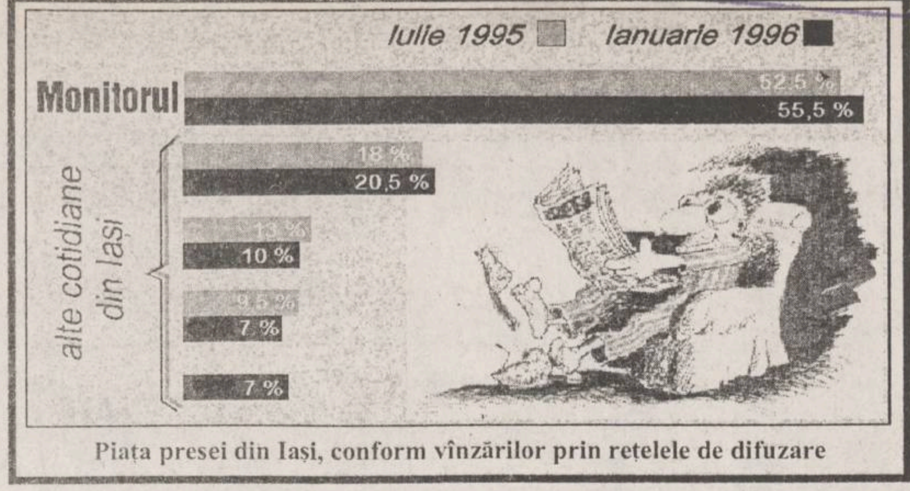

Piața presei din Iași, conform vînzărilor prin rețelele de difuzare

Situația drumurilor din Moldova

■ *prin unele locuri, pe marginea șoselelor, nămeții ating înălțimea de patru metri*

Ieri, la ora 18.30, ***în toată Moldova se semnala viscol, vînt din sector nordic cu rafale de peste 80 km/h, vizibilitate redusă și ninsori în toate zonele.*** În aceste condiții, din cauza "sulurilor" și a "valurilor" de zăpadă cu lățimi de pînă la 4 m și înălțimi între 0,1 și 0,8 m, aproape pe toate drumurile naționale din Moldova circulația era îngreunată. Următoarele drumuri naționale erau blocate: ***DN11A între km 42-81 - Adjud - Podu Turcului - Bîrlad; DN24A între km 50-75 - Fălciu - Huși; DN24B între km 33-49 Huși - Albița și DN26 între km 80-95 - Cavadinești - Murgeni. Circulația era îngreunată între următoarele localități: Măgura - Bacău, Piatra Neamț - Tîrgu Neamț, Piatra Neamț - Roman, Tîrgu Frumos - Pașcani - Moțca, Tîrgu Frumos - Botoșani, Botoșani - Manoleasa. Florin Ionescu,*** ofițer de serviciu la ***Direcția Regională de Drumuri și Poduri,*** ne-a precizat că pe trasee acționează autofreze și autogredere și că se patrulează pentru depistarea autoturismelor rămase pe drumuri din cauza frigului. Ieri, pînă la ora 18.30, nu s-a semnalat nici un astfel de caz. Specialiștii estimează că, pe traseele menționate, dificultățile pot persista și în cursul acestei zile. **(Dana PAVEL)**

SÎMBĂTĂ
DUMINICĂ
10-11 februarie
1996
An VI,
Nr. 33 (1400)
12 PAGINI
400 LEI
pentru Republica Moldova
30 bani

cotidian de informaţii
Monitorul

SECȚIUNEA
A
ȘTIRI,
OPINII,
COMENTARII

Director onorific: AUREL LEON
Redactor șef: DAN RADU

Înainte de a anunța Poliția, Salvarea sau Pompierii, sunați la MONITORUL!
271.271

În toiul acestei ierni deosebit de grele, criza de combustibili lovește în plin economia națională

INIMA ENERGETICĂ A ȚĂRII A FĂCUT PREINFARCT

■ *datoriile mari pe care le are de recuperat RENEL au dus la imposibilitatea ca această regie națională să se mai poată aproviziona optim cu combustibili* ■ *datoriile, la nivel național, se ridică la aproximativ 1300 de miliarde lei* ■ *iarna foarte grea a complicat și mai mult problemele* ■ *consumul de energie electrică a crescut cu 1000 MW* ■ *RENEL se vede forțat să reducă la maxim cotele de energie pentru multe societăți comerciale din țară, aducîndu-le pagube de miliarde de lei* ■ *pentru a asigura măcar căldura în locuințe, regiile de termoficare au suspendat livrarea apei calde pentru uz menajer* ■ *criza energetică zdruncină întreaga economie românească*

Sistemul energetic național a fost supus în ultima perioadă la o solicitare extremă, prin creșterea consumului cu aproape 1000 MW, se arată într-un comunicat al RENEL remis agenției MEDIAFAX.

În aceste condiții, nelivrarea a circa un milion de tone de cărbuni în ultimele două luni a provocat reducerea producției și epuizarea stocurilor de combustibil la termocentralele ***Rovinari, Turceni, Ișalnița*** și ***Doicești.***

Scăderea pronunțată a debitelor pe Dunăre și pe rîurile interioare a redus și producția hidrocentralelor.

În această situație de avarie s-a trecut la limitarea consumului industrial, pentru a se putea asigura căldura și electricitatea necesară populației, în conformitate cu normativele în vigoare, se arată în comunicatul regiei de electricitate. Limitările nu afectează populația și consumatorii de importanță socială (spitale, creșe, fabrici de lapte și pîine).

Această situație a condus la trecerea la unele măsuri severe de deconectare a abonaților.

În Moldova situația aseară se prezenta astfel:

■ **SUCEAVA:** au fost deconectate SC MOBSTRAT SA Suceava, SC MOBILA SA Rădăuți, SC FINTEX SA Fălticeni, SC ROMUPS SA Suceava ș.a.

■ **BOTOSANI:** au fost deconectați 8 consumatori industriali și 114 consumatori casnici.

■ **ROMAN:** au fost deconectate SC DANUBIANA SA (fabrica de zahăr); SC MONTANA SA (principalul producător de lapte); SC UMARO SA(fabrica de mașini unelte) ; SC PETROTUB SA (fabrica de țevi) și SC POLIROM SA;

■ **BACĂU:** CHIMCOMPLEX (platforma chimică de la Borzești), ELBAC, AEROSTAR (fabrica de avioane), LETEA, MAȘINI UNELTE, SOFERT (o rețea de distribuție a agentului termic), COMPREL Comănești, POBAC, AGRICOLA INTERNATIONAL, ROBINETE INDUSTRIALE, BERALBAC, CAROM (combinat chimic), RAFO (rafinăria din Onești) și SUBEX au fost tăiate de la porția de energie contractată, primind, la limita supraviețuirii, o rație mult diminuată.

■ **IASI:** li s-a redus drastic cota de energie următoarelor societăți comerciale : FORTUS (trebuia să primească minim 8,3 MW și a primit numai 4 MW), TEROM, MOLDOMOBILA, IASITEX, TEHNOTON, MOLDOVA TRICOTAJE, TEPRO și altele.

Citiți în pagina 2A un amplu material referitor la situația creată la Iași de această severă măsură luată de RENEL

Un bărbat din Iași trăiește fără stomac

■ *după o operație de șapte ore i-au fost extirpate stomacul, splina și o jumătate din esofag*

Pentru a salva viata unui bărbat în vîrstă de 45 ani, medicii de la ***Clinica 1 chirurgie a Spitalului "Sf. Spiridon"*** au fost nevoiți să-i extirpe stomacul, splina și o jumătate din esofag. Intervenția chirurgicală a durat mai mult de șapte ore, perioadă în care medicul anestezist, ***dr. Oana Grigoraș*** a stat în permanentă lîngă pacientul monitorizat ce se afla într-o stare critică. Incizia s-a făcut atît pe abdomen (12 cm) cît și pe torace (17 cm). Pacientul, V.T., din Iași, este victima consumului excesiv de alcool și tutun. În această situație V.T. a ajuns ca urmare a unor probleme familiale pe care le-a avut în urmă cu circa 12 ani. Atunci l-a părăsit soția, realitate pe care V.T. nu a putut-o suporta, din acel moment devenind dependent de alcool și tutun. După doi ani în care a mîncat extrem de rar dar a băut zilnic, i s-a depistat un ulcer care a necesitat extirparea a mai mult de jumătate din stomac. Viața dezordonată pe care a continuat să o ducă nu a convins-o pe soția sa să revină acasă. În schimb, a declanșat un cancer pe bucata de stomac rămasă care s-a extins și pe esofag. Din acel moment, adică timp de cîteva luni de zile, V.T. nu a mai putut mînca, hrana sa constînd numai din lichide. Atunci cînd s-a internat în spital, medicii au apreciat că șansele sale de a supraviețui intervenției chirurgicale erau minime. Contrar legilor nescrise ale medicinii, pacientul a rezistat operației devenind, la finalul acesteia, un unicat, datorită faptului că nu mai are stomac. În lipsa acestuia, mîncarea pe care o va înghiți va trece din esofag direct în intestinul subțire. Acest lucru înseamnă un regim alimentar strict care lui V.T., care este șomer, îi va fi greu să-l poată respecta, în condițiile în care ar fi dispus să renunțe la alcool și la tutun. **(Mihaela CĂNĂNĂU)**

Parlamentul de la Chișinău refuză oficializarea limbii române

Limba moldovenească a rămas în vigoare

Parlamentul de la Chișinău a respins, ieri, propunerea de modificare a Constituției în sensul adoptării limbii române ca limbă oficială în stat, transmite ***Radio România Actualități.*** Inițiativa legislativă de modificare a Constituției aparținuse președintelui ***Mircea Snegur,*** care își respecta astfel promisiunile făcute studenților și profesorilor greviști, care au manifestat zile în șir, în luna martie a anului trecut, în centrul Chișinăului. La dezbaterile parlamentare de ieri au luat cuvîntul 13 deputați, atît din majoritate, cît și din opoziție. Președintele Parlamentului, ***Petru Lucinschi,*** a propus o soluție de compromis, care acorda valoare de circulație atît denumirii de ***"limbă română",*** cît și celei de ***"limbă moldovenească".*** Președintele Snegur a respins această propunere, arătînd că adevărul științific în privința denumirii limbii de stat este unul singur, susținînd în continuare denumirea de "limbă română". El a adăugat că ***oficializarea limbii moldovenești reprezintă o acțiune "falimentară și antinațională".***

Mircea Snegur

Tara lui Papură Vodă, pe viu și pe pipăite

Viitorul comisar șef al Gărzii Financiare a fost amendat în trecut de Garda Financiară!

■ *controlul a avut loc în 1993 și l-a prins pe Ioan Grigoriu că nu-și înregistrase anumite venituri în registrul de casă al firmei sale*

Cîștigătorul concursului pentru postul de comisar șef al secției Iași a Gărzii Financiare este unul dintre patronii ieșeni care au fost controlați și amendați chiar de Garda Financiară. La data de 2 februarie, la Ministerul Finanțelor, a avut loc concursul amintit, la care a participat un singur concurent. Este vorba de ***Ioan Grigoriu,*** care a îndeplinit pînă acum funcția de șef al Serviciului Revizie Fiscală din cadrul Direcției Generale a Finanțelor Publice. Precizăm că Ioan Grigoriu era, în momentul depunerii dosarelor pentru concurs, administrator al ***SC ANASON SRL,*** firmă care a fost controlată, la sfîrșitul lunii mai 1993, de comisarii Gărzii Financiare. La acel moment, Grigoriu încă nu era funcționar public. În urma controlului, s-a constatat că veniturile realizate din vînzarea mărfurilor nu erau înregistrate în registrul de casă. Pentru această abatere, a fost aplicată o amendă de 5.000 lei, din care s-au plătit 2.500, întrucît suma a fost achitată în termen de 48 de ore.

Avînd în vedere că Ioan Grigoriu a fost angajat la Direcția Generală a Finanțelor Publice tot în anul 1993, am solicitat poziția directorului general al acestei instituții, ***Victorel Lupu,*** care ne-a declarat: ***"Ioan Grigoriu a fost angajat la noi pe data de 5 noiembrie. La acea dată firma ANASON SRL nu mai desfășura activități comerciale. Am verificat și am constatat că datele din bilanțul depus pentru semestrul I 1993 sînt identice cu cele din bilanțul pe anul 1993".***

În ceea ce privește faptul că, în momentul în care a depus dosarul pentru concursul de la Ministerul Finanțelor, Ioan Grigoriu era administratorul unei firme care avea ca obiect de activitate comerț intermediar cu produse diverse, Victorel Lupu a precizat că nu cunoaște dacă acest lucru a fost declarat sau nu, întrucît dosarul a fost depus direct la sediul Ministerului Finanțelor.

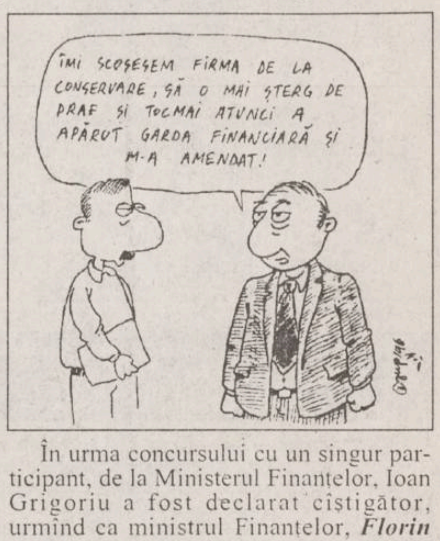
ÎMI SCOSESEM FIRMA DE LA CONSERVARE, SĂ O MAI ȘTERG DE PRAF ȘI TOCMAI ATUNCI A APĂRUT GARDA FINANCIARĂ ȘI M-A AMENDAT!

În urma concursului cu un singur participant, de la Ministerul Finanțelor, Ioan Grigoriu a fost declarat cîștigător, urmînd ca ministrul Finanțelor, ***Florin Georgescu,*** să semneze un ordin de numire a acestuia pe postul de comisar șef. **(Costel STROESCU)**

SAFI SA
SOCIETATEA DE ASISTENȚĂ FINANCIARĂ ȘI INVESTIȚII
FINANCIAL SERVICES AND INVESTMENT COMPANY
Sunați acum la telefon 117596

● FONDUL MUTUAL AL OAMENILOR DE AFACERI
Datele la zi valabile începînd de LUNI, 12 februarie 1996:
Număr C.I. în circulație: 5.339.280 echivalent TIP C
Activul net: 469.995,5 milioane lei
Un certificat TIP A echivalent cu 8 certificate TIP C
Un certificat TIP B eschivalent cu 2 cerfificate TIP C
Valoarea la zi a certificatelor de Investitor (C.I.):
tip A: 704.240 lei - la răscumpărare
tip B: 176.060 lei - la răscumpărare
tip C: 88.030 lei - la vînzare sau răscumpărare
Creșterea valorii C.I.
● în anul 1995 120,0%
● în luna ianuarie 1996 6,1%
● în ultima săptămînă 1,6%
● FONDUL PRIVAT DE ACUMULARE ȘI PENSII deschis atît persoanelor în activitate, cît și pensionarilor
Casa Model (mezanin) Telefon 117596 Zilnic, între orele 9,00-18,00 (sîmbătă, duminică închis)
Biroul SAFI Iași practică un comision de maxim 1%

TESTER
TESTER TRADING
Distribuitor național al
R.J. Reynolds Tobacco Co.
vă oferă la prețul producătorului
Winchester
Monte Carlo
CAMEL
Mari reduceri pentru en gros și subdistribuitori.
* Transport gratuit
* Comenzi prin agenții săi comerciali sau la tel. 032/250559, 250699

AUTO dinasty
reprezentant
GOOD YEAR
oferă
anvelope
import Anglia
pentru
AUTOTURISME
și
CAMIOANE
Calitate super!
Str. Păcurari 79
(vis-a-vis de Service Păcurari)
Tel. 250330 Fax: 250329

NE
GRUPUL DE COMPANII
NORD-EST
ORGANIZEAZA CONCURS
PENTRU OCUPAREA A DOUA POSTURI DE
CONTABIL
Candidații trebule să îndeplinească următoarele condiții:
- vîrsta maximă 40 de ani;
- studii medii sau superioare de specialitate.
Înscrierile se fac începînd de luni 12.02.1996 pînă vineri 16.02.1996 zilnic, între orele 9⁰⁰-16⁰⁰ la sediul cotidianului MONITORUL din str. Smîrdan nr. 5, et. III, cam. 20.
Relații suplimentare la telefon 271.333/106 între orele 9⁰⁰-16⁰⁰.

MONITORUL DE IAȘI

Conferință de presă la PDSR

Declarațiile senatorului Solcanu referitoare la situația economică din Iași

Întrebat de către reporterul postului de radio NORD-EST, în legătură cu situația economică precară în care se află majoritatea societăților comerciale din Iasi, senatorul ***Ion Solcanu*** **(foto)**, președintele PDSR Iași, a declarat ieri că nu are cunoștință despre aceasta. În legătură cu starea explozivă de la TEROM S.A. senatorul PDSR Ion Solcanu și-a amintit de anii 1994-1995, cînd salariații "au acceptat să intre în șomaj tehnic, pentru a salva societatea". Situația de azi de la TEROM S.A. este datorată, consideră Ion Solcanu, neonorării la timp, în 1995, a unor contracte, fapt ce a dus la pierderea unor piete externe, nivelul stocurilor atingînd în acest moment valoarea de 17 miliarde lei. **(Pavel LUCESCU)**

Pentru amplasarea garajelor si a constructiilor provizorii

Licitație publică

Societățile comerciale, precum și persoanele civile de pe raza municipiului Iași, care doresc să închirieze spații din domeniul public pentru chioșcuri, respectiv garaje, pot depune cereri în acest scop la Registratura Primăriei pînă la data de 28 februarie a.c., ora 9,00. Pe 29 februarie 1996, începînd cu ora 9,00, Primăria municipiului Iași va organiza o licitație publică de concesionare și închiriere de terenuri pentru amplasarea garajelor și a construcțiilor provizorii. Situația amplasamentelor, destinația și condițiile de participare sînt afișate la Primărie. Relații suplimentare se pot obține de la Serviciul Amenajarea teritoriului - telefon 143030, int. 118 sau int. 127.

La această licitație pot participa societățile comerciale ce dețin acte în regulă - în cazul spațiilor pentru activități comerciale - precum și persoane fizice cu domiciliul situat pe o rază de 200 m fată de amplasamentul scos la licitație - în cazul garajelor. **(C. NICOLAU)**

Într-o dimineată

Un mort pe peronul gării

În dimineața zilei de 6 februarie a.c., ora 7,10, pe peronul 1 al Gării Iași, a fost găsit mort un bărbat, de aproximativ 70 ani. Deși nu avea nici un act de identitate asupra sa, polițiștii l-au identificat pe cel decedat după albumul foto de evidență, existent la postul de Poliție TF din gară, ca fiind Petru Luca (67 ani), din satul Cotul lui Ivan, comuna Golăești (județul Iași). Cadavrul a fost transportat la morgă pentru autopsie.

Luni, la Casa Cărtii

Ziua Editurii "Porțile Orientului"

Luni, 12 februarie a.c., la orele 17.00, la Casa Cărții din Iași, va avea loc Ziua Editurii "Porțile Orientului", editură condusă de dl Boris Crăciun și înființată la 1 ianuarie 1993. Deci, după trei ani de funcționare și după ce a tipărit o serie de cărți interesante și necesare, "Porțile Orientului" lansează luni următoarele titluri: "Teatru istoric", de Boris Crăciun, "Povești", de Maria, Regina României, "Carmen Sylva", de G. Bengescu, "Regele Carol al României", de Mite Kremnitz, "Într-un prezent al trecutului", de Gh. Bozaru, "Ștefan cel Mare și copiii" (carte ilustrată) și "Povestea unui castel blestemat: Ruginoasa", de Th. Râșcanu.

Cu acest prilej, editura va fi prezentată de Constantin Paiu, Al. Husar, Ion Nuță și C. Ciopraga. **(Dorin POPA)**

Inima energetică a țării a făcut preinfarct

■ *"suflul morții" pătrunde în principalele întreprinderi cu capital de stat*

După ce zilele trecute Filiala Electrocentrale (CET) Iași a RENEL a oprit furnizarea aburului pe magistrala I, ce alimenta Zona Industrială, colapsul energetic abătut asupra economiei ieșene s-a extins ieri, odată cu intrarea în acțiune și a Filialei Retele Electrice (F.R.E) Iași a RENEL, care a sistat energia electrică pentru toți agenții economici datornici.

În capul listei se află S.C. "Fortus", care ieri și-a redus considerabil activitatea trimițînd acasă cea mai mare parte din angajați. Au fost deconectate, de asemenea, "Terom" S.A. și "Iașitex" S.A., ambele avînd oricum și agentul termic întrerupt de două zile. Mai sînt închise datorită lipsei de agent termic, necesar producției, "Moldomobila", "Moldova-Tricotaje", "Iașiconf", "Tepro", "Tehnoton" și alte societăți de importanță mai mică. Criza se răsfrînge și asupra populației Iașului, Regia de "Termoficare" sistînd total furnizarea apei calde.

Cauzele dezastrului

Cauzele care au condus la crearea acestei situații, fără precedent din 1989 încoace, au fost expuse de directorul de marketing al F.R.E. Iași, ***Ioan Tărăboanță***: ***"La nivel național, RENEL are de recuperat de la debitori circa 1300 miliarde lei, o sumă uriașă pe care în tot anul 1995 n-a reușit s-o facă să scadă. Dimpotrivă, datoriile au crescut. Din această cauză, RENEL nu mai are efectiv bani să cumpere combustibili și nici să-și plătească propriile datorii. În al doilea rînd, puterea electrică consumată pe toată țara depășește cu 1000 Mw puterea preconizată de noi, 7500 Mw. Acest aspect este foarte grav, deoarece toate instalațiile, centralele și stocurile de combustibili au fost dimensionate pentru un consum mai scăzut. Este firesc să deconectăm datornicii, pentru a scădea consumul atîta timp cît nici nu sîntem plătiți. În plus, în ultimele săptămîni, au scăzut drastic cantitățile de cărbune primite din Valea Jiului."***

Principalii datornici ai RENEL

Din tot județul, F.R.E. Iași are de recuperat debite în valoare de 22 miliarde lei. Din această sumă, cea mai mare parte, 16 miliarde lei revin unui număr restrîns de consumatori: RAJAC Iasi - 6,3 miliarde lei, RAJAC Pașcani - 1,8 miliarde lei, RATC - 960 milioane lei, Fortus - 4,2 miliarde lei, Terom - 1 miliard, Comtom - 1,6 miliarde lei. Șocul cel mai puternic l-a resimțit, totuși, "Fortus" S.A., gigantul economiei ieșene. Deși Ordonanța 13/1995 îi oferea ocazia eșalonării datoriilor către RENEL pe o perioadă îndelungată de timp, conducerea de la "Fortus" nu a reușit, chiar și în aceste condiții, să achite facturile curente, în valoare de 3 miliarde lei. "***Nu-i vom reconecta la rețea decît în momentul achitării acestor facturi, conform dispozițiilor primite de la București***", a subliniat Ioan Tărăboanță.

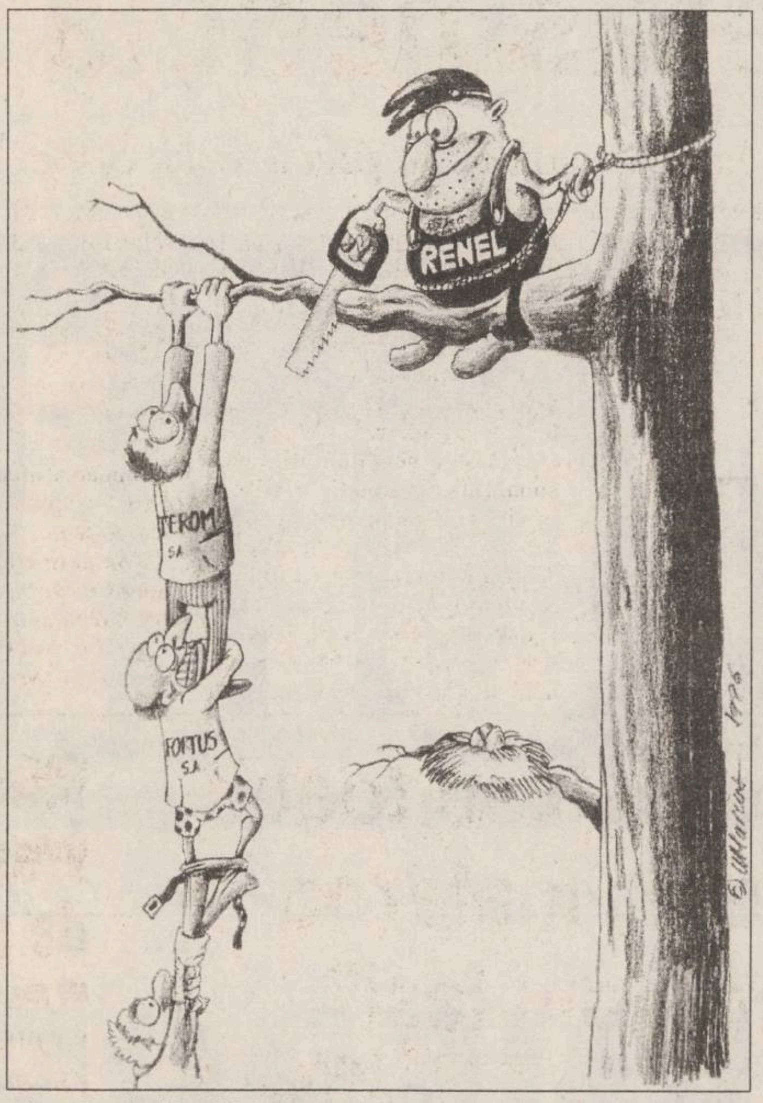

Cît privește Regia Județeană Apă-Canal și RATC Iași, acestea nu pot fi încă atinse de valul deconectărilor, fiind protejate tocmai de Regulamentul intern al RENEL, care interzice sistările de energie electrică la regiile de interes local sau regional. Doar în aceste condiții RAJAC Iași a ajuns să ocupe primul loc în județ, privind datoriile către RENEL. Viitorul se arată sumbru și pentru regiile autonome și, implicit, pentru populație, deoarece în urmă cu două zile a intrat în vigoare Ordonanța 15/1996, care impune condiții drastice tuturor unităților economice cu datorii, indiferent de profil sau capital de stat sau privat. Ordonanța prevede că salariile angajaților de la regiile amintite pot rămîne blocate în bancă, pînă la achitarea datoriilor către furnizorii de energie electrică, termică sau gaze.

În această situație, este posibil ca RAJAC să nu mai poată plăti nici măcar apa pe care o primește de la R.A. "Apele Române". **(Gabriel GACHI)**

Uzinele FORTUS și-au închis porțile

În cursul zilei de ieri S.C. FORTUS S.A. (fostul Combinat de Utilaj Greu) din Iasi s-a confruntat cu probleme deosebite generate de reducerea alimentării cu energie electrică. Concret, în situații extreme, firma FORTUS S.A. are nevoie de o alimentare minimă de 8,3 MW, în timp ce ieri RENEL a furnizat doar aproximativ 4 MW. Referitor la acest aspect, ***Mihai Mustață***, director mecano-energetic al unității a declarat: ***"Situația creată de RENEL a stopat activitatea de producție normală. În prezent, ne străduim să ferim utilajele de care dispunem de posibilele distrugeri generate de alimentarea redusă cu energie electrică. De eventuale despăgubiri din partea Regiei naționale de alimentare cu energie electrică nu se mai poate discuta".*** Menționăm că firma ieșeană desfășoară și activități de turnătorie metale, proces care necesită alimentare continuă cu energie electrică în timpul procesului de producție. Chiar dacă nu se pune problema solicitării unor despăgubiri din partea RENEL, prestigiul fostului Combinat de Utilaj Greu în fata partenerilor externi poate fi afectat de situația creată. În urmă cu cîteva săptămîni actualul director general al unității, Gheorghe Cojocaru, afirma că beneficiarii din străinătate nu își mai pun problema prețului sau a calității produselor românești, ci doar a termenelor de livrare.

Pierderi de 1,2 miliarde lei la S.C. MOLDOMOBILA

La S.C. MOLDOMOBILA S.A. activitatea a fost oprită de pe data de 7 februarie, cînd a fost sistată alimentarea cu agent termic, așa cum s-a întîmplat de fapt cu aproape toți agenții economici din zona industrială racordați la magistrala 1 a Filialei Electrocentrale (CET) a RENEL. Consumul de energie electrică a fost redus la limita de avarie, ceea ce înseamnă că va fi asigurat minimul necesar pentru a evita înghețarea instalațiilor.

În legătură cu această situație, ***Victor Ghircoiaș***, managerul S.C. MOLDOMOBILA S.A., ne-a declarat: "Criza de energie termică și electrică ne creează mari necazuri. Noi pierdem 200 milioane lei pe zi. Deci, chiar în condițiile în care situația va intra în normal, așa cum ni s-a promis, pe 14 sau 15 februarie, pierderile vor depăși 1,2 miliarde lei". Victor Ghircoias a mai precizat că datoriile către RENEL se înscriu în prevederile contractuale. **(Costel STROESCU)**

În plin conflict de muncă

SC TEROM este alimentată la limita supraviețuirii

Ieri, la Prefectura Iasi, a avut loc o întîlnire între prefectul ***Dan Gâlea*** și membrii Consiliului Sindicatelor de la S.C. TEROM S.A., întîlnire la care a participat și ***Toader Berlea***, directorul filialei Iasi a F.P.S.

"Sindicaliștii au precizat prefectului Dan Gâlea că din moment ce Judecătoria Iasi a considerat nelegală actiunea grevistă, ei nu mai sînt în grevă", ne-a comunicat Andrei Trofor, consilierul prefectului judetului Iași. Conform aceleași surse, liderii de sindicat de la TEROM S.A. și-au exprimat în fața prefectului Gâlea dorința ca pînă marți, 13 februarie a.c., membrii Adunării Generale a Acționarilor (A.G.A.) de la București să se întîlnească cu fosta conducere a societății pentru a propune o soluție prin care S.C. TEROM S.A. să iasă din criza în care se află. Prefectul Dan Gâlea le-a promis sindicaliștilor că va discuta cu reprezentantul F.P.S. și va face tot posibilul ca săptămîna viitoare să vină la Iasi toți membrii A.G.A. ai acestei societăți comerciale. Sindicalistii prezenți la întîlnirea de ieri au ridicat și problema deconectării societății de la rețeaua de agent termic și de energie electrică. Prefectul Dan Gâlea i-a asigurat că va interveni pentru reglementarea situației, criza de agent termic fiind condiționată de alți factori. În legătură cu situația existentă la TEROM S.A., managerul demisionar ***Ioan Ardelean*** ne-a declarat: "RENEL furnizează fostului Combinat de Fire Sintetice numai 3 MW, ceea ce reprezintă minimul necesar în caz de avarie. Această valoare este absolut necesară atît timp cît TEROM S.A. este o unitate economică cu grad ridicat de pericol în exploatare. Sîntem conștienți că sînt probleme în sistemul energetic național și că este necesară alimentarea cu energie electrică, în primul rînd a populației". **(Mihai GIUBERNEA)**

Efectele aplicării Ordonanței 15/1996

■ *achiziția de materii prime și alte cheltuieli curente ale societăților comerciale vor fi paralizate*

Apariția Ordonanței nr. 15/1996, privind întărirea disciplinei financiare în economie, în timpul crizei energetice care se manifestă violent de cîteva zile va crea mari probleme agenților economici care au datorii mai vechi de 60 de zile către RENEL. Practic, se va crea un cerc vicios: sistarea alimentării cu energie electrică și termică va provoca pierderi majorității agenților economici cu datorii mari către RENEL, firme care, în această situație nu își vor putea onora obligațiile de plată decît după terminarea crizei. Or, în acel moment, firmele respective vor trebui să-și achite în primul rînd (bineînțeles, după plata salariilor) datoriile către RENEL și nu vor mai putea să-și achiziționeze materii prime, materiale etc., pentru a-și continua procesul tehnologic normal.

Deci, se va crea un nou blocaj. În altă ordine de idei, aplicarea Ordonanței 15/96 va crea probleme și unităților care nu pot fi deconectate de la rețea, așa cum este cazul Regiei Autonome Județene Apă-Canal. Această regie va fi obligată să achite datoriile de peste 8 miliarde lei înainte de a plăti alte materiale necesare reparațiilor instalațiilor, situație care va afecta consumatorii casnici, în special.

Reamintim că potrivit Ordonanței amintite, firmele cu capital de stat și privat pot ridica sumele necesare pentru plata salariilor doar după ce prezintă un ordin de plată din care să rezulte că surplusul de disponibilități din cont a fost virat la RENEL. Prezentarea unor date nereale atrage sancționarea contravențională cu amendă între 5 și 10 milioane lei aplicată managerului sau președintelui Consiliului de Administrație al unității respective.

În plus, firmele cu mari datorii către RENEL care au disponibilități în valută sînt obligate ca într-un termen de 5 zile lucrătoare să o schimbe în lei pentru achitarea datoriilor respective, excepție făcînd cazurile în care există obligații de plată la extern cu scadența de pînă la 30 zile, pentru importuri de producție și investiții, precum și pentru achitarea ratelor de credit și dobînzilor aferente împrumuturilor externe.

Deci, recuperarea datoriilor de către RENEL, sprijinită de guvern prin Ordonanța 15/1996, va produce serioase perturbații în activitatea firmelor cu mari datorii care, și așa, aveau probleme. **(C. STROESCU)**

Un băiețel în vîrstă de 4 ani "nu dorește" să aibă părinți

■ *încă de la naștere, el a fost abandonat*

La vîrsta de numai 4 ani, ***Gheorghe B.***, din Iasi, deține tristul record de a fi petrecut toate sărbătorile crestine în Spitalul de copii "Sf. Maria". Pentru că Gheorghiță s-a născut cu o malformație severă a cordului, părinții săi l-au abandonat în maternitate, descotorosîndu-se de el asa cum renunți la un obiect defect. Deoarece între cavitățile inimii copilului este un orificiu, care în mod normal nu ar trebui să existe, reacția cordului său la diferiții stimuli din organism și din exterior produce în permanență tulburări ale aparatului respirator și cardiovascular. Astfel, mai tot timpul băiețelul prezintă diferite afecțiuni care necesită spitalizarea.

"Gheorghiță face infecții repetate, motiv pentru care trebuie să se afle permanent sub tratament. Singura lui șansă de a deveni un copil normal este intervenția chirurgicală pe cord", a precizat dr. ***Constantin Iordache***, medicul care are în îngrijire copilul.

Deși are 4 ani, băiețelul arată ca de 2 ani, iar dezvoltarea sa intelectuală este mult sub media normală. Copil introvertit, Gheorghiță vorbește arareori. Deși mărturisește că nu-și dorește să aibă părinți, lipsa unei familii este vizibilă pe chipul său care, chiar și atunci cînd este mulțumit este marcat de suferință. Impresionat de drama băiețelului, dr. Constantin Iordache și-a propus ca, în momentul optim pentru o intervenție chirurgicală pe cord, să solicite medicilor chirurgi cardiologi de la Tg.Mureș să-l opereze. Gheorghiță are mare încredere în domnul doctor pentru că este bun, îi dă biscuiți si-l face bine de cîte ori se îmbolnăvește. **(Mihaela CĂNĂNĂU)**

Neculai David și-a alungat nevasta și copilul de acasă

Cu două zile în urmă, Neculai David (37 ani), fără ocupație, din Iași, str. Canta nr. 2, a fost condus de către Poliție, la Judecătorie, unde a fost sanctionat cu 3 luni închisoare contravențională, conform Legii 61/1991. Neculai David a provocat scandal la domiciliu, alungîndu-și soția și copilul minor din casă. Tot în ziua de 8 februarie a.c., la Judecătorie, Ivan Apostol (33 ani) și Constantin Chetroi (39 ani), ambii din Iași, au fost sancționați cu 3, respectiv 2 luni de închisoare contravențională. Cei doi au provocat scandal - primul la Barul "Gimaron", iar cel de-al doilea la domiciliu, pe șos. Stefan cel Mare nr. 29. **(V. ISPIR)**

Coca-Cola IAȘI

PROMOȚIA CAPPY NECTAR

Campaniile promoționale desfășurate în ultima perioadă de timp de Compania de Imbuteliat Coca-Cola Iași au devenit un fapt obișnuit în peisajul consumatorilor ieșeni.

În perioada 5-17 feb. 1996 Compania Coca-Cola Iași desfășoara la nivelul orașului Iași o amplă activitate de promovare în rîndul familiilor ieșene a noului său produs Cappy Nectar, suc natural de fructe din categoria Nectar.

Compania se desfășoara în peste 100 de magazine din Iași în care au fost amenajate standuri speciale de Cappy Nectar. La aceste standuri, în mai multe rînduri reprezentanți Coca-Cola echipați in uniforme de Cappy vor oferi clienților din magazine posibilitatea de a testa acest produs.

Fiecare client care va gusta din produsul Cappy Nectar va primi din partea reprezentanților Coca-Cola cîte un cupon cu care va putea cumpăra din magazinul respectiv o cutie de Cappy Nectar de 1L din oricare din cele trei arome: Orange, Grapefruit, Multifruit, cu 500 lei mai putin decît prețul afișat in magazin.

Cuponul este conceput intr-o formă grafică ingenioasă, pe o parte avînd imprimată sigla bancnotei de 500 de lei, iar pe partea cealaltă sînt imprimate instrucțiunile de folosire și sigla Coca-Cola.La o primă vedere acest cupon ar putea fi confundat cu bancnota de 500 de lei, dar acest lucru nu este posibil deoarece dimensiunile sale sînt mai reduse față de cele ale bancnotei, iar sigla bancnotei nu este imprimată decît pe o singură parte și are ștampila Coca-Cola. De aceea orice confuzie care ar apare nu este decît regretabilă.

Pentru clienții care nu au cumpărat Cappy Nectar din magazinul în care au primit cuponul, acesta poate fi valorificat în orice magazin din Iași în care întîlnesc posterul cu imaginea cuponului.

În speranța că, prin această acțiune cît mai multe familii ieșene se vor bucura de calitățile lui Cappy Nectar, care sînt: hrănitor, sănătos și Plin de Viață, Compania Coca-Cola mulțumește, celor care o sprijină în această acțiune.

ALWAYS Coca-Cola
IASI, Calea Chișinăului nr. 47
Tel. 032/231000, fax 032/231122

Universitatea AL. I. CUZA Iași
Rectoratul
organizează
CONCURS
pentru ocuparea postului de
SECRETAR I (M)
la Facultatea de Chimie
în ziua de joi, 15 februarie 1996, ora 10,00
la Facultatea de Chimie

Condiții de înscriere:
- absolvent cu studii medii
- cel puțin 3 ani vechime în muncă de secretariat

Cererile vor fi depus la Registratura Universității, pînă marți, 12.02.1996, însoțite de un dosar plic ce va conține următoarele acte:
- copie după diploma de absolvire
- declarație scrisă din care să rezulte că nu a fost condamnat penal
- adeverință medicală
- recomandare de la ultimul loc de muncă
- curriculum vitae
- copie după carnetul de muncă capitolele I și IX.

Probe de concurs:
1. test de secretariat
2. procesare de texte pe calculator a unor lucrări specifice de secretariat
3. probă de limbă străină - dictare în limbile engleză, franceză, germană.
4. Interviu.

Bibilografie:
- M.E.I.: Regulament privind activitatea profesională a studenților, aprobat prin Ordinul M.E.I. nr. 1689 din 18.08.1971;
- Regulament privind regimul actelor de studii, aprobat prin Ordinul M.E.I. nr. 6378 din 28.04.1986.

FONDUL MUTUAL ARDAF (F.M.A.)
Avînd autorizația prealabilă nr. 160/15.09.1995 și autorizația definitivă nr. 242/3.11.1995 acordate de C.N.V.M.
creat pentru a asigura prosperitatea oamenilor inteligenți, realiști și cu simț practic
Sediul: CLUJ NAPOCA, str. Samuil Micu nr. 7; Telefon 064-194261; Fax 064-198266
administrat de
S.C. SPOR S.A.
Autorizat de C.N.V.M. prin Decizia D nr. 158/15.09.1995.
Sediul: CLUJ NAPOCA, str. Samuil Micu nr. 7; Telefon 064-414581; Fax 064-414571
Și-a început activitatea în SEPTEMBRIE 1995; Valoarea nominală a unui T.I.A.: 10.000 lei
Rentabilitatea pe perioada septembrie-decembrie 1995 este de 25%
Rentabilitatea la zi față de 4 septembrie corespunde unei dobînzi anuale simple de 75,75%
VALOAREA UNUI TITLU DE INVESTIȚIE ARDAF (T.I.A)
în 09 februarie 1996 este de 13.300 lei.
Participarea la Fondul Mutual ARDAF (F.M.A.) este deschisă potențialilor investitori prin subunitățile ARDAF și ale BĂNCII DACIA FELIX din toată țara.
Filiala Iași: - B-dul Copou nr. 3-5, telefon 212329; 210297; fax 212118
NU UITAȚI:
Beneficiază de o reducere de 10% la încheierea Poliței de Asigurare de Viață Felix, acei membri ai F.M.A. care dețin cel puțin 300 T.I.A.

MONITORUL DE IAȘI

Dacă vă îmbolnăviti de gripă

Nu este recomandat să consumați băuturi alcoolice

Virozele respiratorii continuă să fie una din prioritățile medicale cu care se confruntă specialiștii ieșeni. Astfel, jumătate din numărul persoanelor care sînt internate la Spitalul de boli infectioase au fost diagnosticate cu asemenea afectiuni. Numai în ultimele patru zile au fost spitalizati 80 de bolnavi care prezintă diferite forme de viroze respiratorii sau gripă. Dr. Irina Iacob, medic la Spitalul de boli infectioase, recomandă populației ca în perioada febrilă a evoluției bolii, care durează circa două, trei zile, persoana afectată de gripă să rămînă acasă. "În caz contrar, pe lîngă pericolul de a îmbolnăvi alte persoane cu care intră în contact, există riscul apariției unor complicații la nivelul plămînilor" - a mai precizat dr. Irina Iacob. Specialiștii în boli infectioase nu recomandă celor afectati de viroze respiratorii să consume băuturi alcoolice, mai ales în combinație cu medicamente precum aspirina sau paracetamolul. În schimb, ceaiurile calde sînt foarte indicate în această perioadă, deoarece pe timpul bolii organismul, din cauza febrei, pierde o cantitate apreciabilă de lichid. **(Mihaela CĂNĂNĂU)**

Liderul PNL- Câmpeanu - Iasi:

"Un prim aliat în alegeri ar putea fi PAC"

"În viitoarele alegeri ne-ar avantaja tandemul primar-viceprimar. Numele celor doi candidati le vom face cunoscute cu două săptămîni înaintea începerii campaniei electorale. Actualmente, în ciuda apatiei electorale ce se manifestă în mediul rural, partidul nostru are 27 de organizații locale ce acoperă 33% din județ", a declarat, ieri, Aurel Stan, președintele filialei Iași a PNL-Cîmpeanu.

Reprezentantul local al formațiunii politice mentionate a mai afirmat că un prim aliat în alegeri ar putea fi PAC, urmînd a fi continuate tratativele cu PL'93, precum și strîngerea relațiilor cu PDAR. **(Ovidiu MARDARE)**

O propunere adresată Primăriei

Casa "Ilie Ilașcu" la Iași

Uniunea Participanților la Conflictul Militar din Republica Moldova (UPCM) a adresat un memoriu primarului Constantin Simirad, spre a primi sprijin pentru înființarea Casei "Ilie Ilașcu" în municipiul Iași.

"Este necesar acest edificiu în Iași. Prin Ilie Ilașcu toti românii sînt închiși în acea cușcă. Atunci cînd vor fi rupte lanțurile ce-l încătușează, vom putea spune că sufletul românului este liber. Simbolul reprezentat de Ilie Ilașcu trebuie pretuit cum se cuvine și consider că existența acestui edificiu va contribui la acest lucru", ne-a declarat Dorel Duceac, membru coordonator al Filialei Iași a U.P.C.M. "Voi încerca să găsesc o soluție pentru realizarea acestei propuneri, cît mai curînd", ne-a declarat primarul Constantin Simirad. **(C. NICOLAU)**

Luni va fi grevă de avertisment la Aeroport

■ *cursa Iași-București va pleca după orele 12,30*

Constantin Nichifor, liderul sindicatului de la Aeroportul Iași

Ieri, în cadrul unei ședinte a Sindicatului Liber al R.A. Aeroportul Iași, membrii sindicali au hotărît și semnat, în unanimitate, intrarea în grevă de avertisment luni, 12 februarie, între orele 10,30 - 12,30.

Cursa Tarom Iasi-București va pleca după 12,30.

Amintim că la baza declanșării, conform procedurilor legale, a conflictului de muncă stau nemulțumirile personalului din aviația civilă cu privire la rezultatul negocierilor dintre Federația Sindicală Aeroportuară și guvern. Revendicările principale sînt legate de situația financiară critică cu care se confruntă personalul din această sferă de activitate. Astfel, s-a cerut majorarea salariilor cu 30%-35% pentru toti angajatii, acordarea sporului de 15% pentru conditii nocive, precum și acordarea primei de vacanță.

Propunerea venită din partea guvernului - înlocuirea primei de vacanță cu un spor pentru diminuarea dreptului la grevă - a fost respinsă de sindicatele aeroportuare.

"Se pare că ultima întîlnire de la Cotroceni s-a soldat tot cu amînarea soluționării revendicărilor noastre. Directorul general al Direcției Generale a Aviației Civile a mai cerut încă patru zile pentru a ne analiza drepturile salariale. Nu mai sîntem dispuși să cedăm, mai ales că nu avem garanția că propunerile noastre vor fi materializate într-un proiect de hotărîre, care bineînțeles nu va fi semnat de guvern. Salariile noastre sînt mult mai mici decît în celelalte regii autonome", a declarat *Constantin Nichifor*, liderul Sindicatului Liber de la R.A. Aeroportul.

În cazul nesoluționării revendicărilor cerute de personalul din aviația civilă, joi, 15 februarie, cele 16 aeroporturi din țară vor intra într-o grevă generală. **(Silvia CRAUS)**

Crimă descoperită cu cîteva minute înainte de a îngropa mortul

■ *Carol Vântur a fost ucis de soția și de fiica lui*

Ieri, procurorul criminalist *Neculai Butnaru* a dispus arestarea a două femei, mamă și fiică, din satul Cozmești - Iași, sub acuzația de "omor calificat". ***Lenuța Vântur*** (56 ani) și fiica sa ***Maria Gherghel*** (23 ani) sînt inculpate pentru crima comisă duminică, 4 februarie a.c., cînd l-au ucis cu sînge rece pe cel care le-a fost soț și, respectiv, tată, Carol Vântur.

Cele două femei au reușit să păstreze secretul asupra crimei comise timp de patru zile. Însă joi, 8 februarie, la orele amiezii, în momentul în care cortegiul funerar urma să plece din curtea familiei Vântur spre cimitir, una din rudele decedatului a observat pe chipul acestuia cîteva semne suspecte și a anunțat poliția.

Potrivit primelor cercetări întreprinse de Poliția criminală Iași, în colaborare cu procurorul criminalist, cele două femei l-au ucis pe ***Carol Vântur*** (64 ani) duminică, 4 februarie, în jurul orelor 12.00. Lenuța Vântur a declarat că imediat ce s-a întors de la biserică s-a certat cu sotul ei, însă prima care l-a lovit a fost fiica ei, Maria Gherghel. Tînăra de 23 de ani și-a lovit violent tatăl cu un lemn, gestul ei fiind apoi preluat și de mama sa, Lenuța Vântur. Cele două femei s-au năpustit cu ciomegele asupra bătrînului, pe care l-au lovit de zeci de ori, pînă cînd acesta a căzut la pămînt. Apoi i-au legat mîinile și picioarele cu o sfoară și l-au imobilizat pe pat. După ce și-au tras puțin răsuflarea, femeile au continuat să-l ciomăgească pe bătrîn, pînă cînd acesta și-a dat duhul. Spre seară, l-au dezbrăcat de hainele pline de sînge și l-au îmbrăcat pentru înmormîntare. În ziua premergătoare înhumării, mama și fiica au anunțat rudele despre decesul bătrînului și la început aproape toți au crezut că acesta a avut o moarte naturală. După cum a procurorul criminalist Neculai Butnaru, mobilul acestei crime este încă sub semnul întrebării.

Maria Gherghel a spus la poliție că tatăl ei a încercat de mai multe ori să o supună unor perversiuni sexuale, afirmatie susținută și de mama sa, Lenuța Vântur. Pe de altă parte, deși și-au recunoscut vinovăția, cele două femei au relatat modul în care au comis crima cu o detașare desăvîrșită, suspectă, de parcă ar fi povestit un lucru banal, neimportant.

Lenuța Vântur și Maria Gherghel au fost închise în arestul Inspectoratului Județean de Poliție Iași. În cursul săptămînii viitoare, cele două femei vor fi examinate de o comisie de medici psihiatri, care urmează să stabilească dacă fapta a fost comisă cu sau fără discernămînt. În cazul în care verdictul comisiei va releva că fapta a fost comisă cu discernămînt, Lenuța Vântur și Maria Gherghel riscă între 15 și 20 de ani închisoare. **(Sorin SIMON)**

În fotografia din stînga - Lenuța Vântur, soția victime, iar în dreapta, fiica acesteia, Maria Gherghel

"Se lovește în toată asistența materno-infantilă din Iași"

■ *consideră senatorul Dan Constantin Vasiliu, referindu-se la intenția Ministerului Sănătății de a desființa maternitatea de la Spitalul "C.I. Parhon"*

Ieri, Clinica a II-a de Obstetrică-Ginecologie de la Spitalul "C.I. Parhon" a fost vizitată de ***Dan Constantin Vasiliu*** **(foto)**, senator de Iasi din partea Partidului Democrat și vicepreședinte al Senatului României. "Am venit aici în urma invitației și memoriului primite prin fax din partea medicilor din această clinică, îngrijorați de perspectiva desființării acestei maternități cu traditie în judetul Iasi. Găsesc că acest fapt este inadmisibil, dar n-aș vrea, în nici un caz, să se dea acestei vizite o conotație politică. Sînt ieșean și demersul meu pe lîngă ministrul Mincu va fi făcut spre binele Iasului", ne-a declarat senatorul Dan Constantin Vasiliu. Menționăm că maternitatea din cadrul Spitalului "Parhon" este pe punctul de a fi desființată sau mutată, pentru a face loc unui centru de cardiologie, decizie apartinînd Ministerului Sănătății. "Considerăm că se lovește în toată asistența materno-infantilă din Iasi prin desființarea sau strămutarea - nimeni nu ne spune nimic concret, nici o hîrtie oficială nu ajunge la noi, nu cunoaștem modalitatea în care Direcția Sanitară sau ministerul vede rezolvată situația noastră, sîntem clinică universitară, tineți cont de asta - maternității din «Parhon». Nimeni nu vrea să ia în considerare că Iașul se află pe primul loc în țară în ceea ce privește natalitatea. Și, în loc de a încuraja acest fenomen, în loc de a oferi femeilor condiții mai bune pentru a naște și pentru a-și trata afecțiunile ginecologice, se ia măsura desființării unei maternități. Este un abuz. Centrul de cardiologie este necesar, dar pe nimeni nu interesează că noi sîntem sacrificați", a afirmat conf. dr. Cristina Anton în cadrul întîlnirii de ieri. Senatorul Dan Constantin Vasiliu a fost, apoi, condus prin toate saloanele Clinicii a II-a de Obstetrică-Ginecologie, constatînd, pe viu, că maternitatea nu este nici pe departe goală ("asa cum greșit a fost informat ministrul Mincu atunci cînd a vizitat Iasul" - spune dr. Cristina Anton), în salonul de ginecopate fiind internate chiar două femei într-un pat, din lipsă de spatiu. Senatorul Dan Constantin Vasiliu a promis că va solicita o întrevedere, săptămîna viitoare, ministrului Iulian Mincu, pentru a discuta, în cunoștință de cauză, despre situația maternității. **(Gynella PARFENIE)**

Ministerul Învățămîntului vrea să modifice modul de acordare a burselor

■ *fiecare facultate va putea stabili cuantumurile și criteriile de acordare a burselor*

Ministerul Învățămîntului preconizează ca în semestrul II al anului universitar 1995-1996 să se introducă o nouă modalitate de atribuire a burselor studențești, după cum ne-au informat surse neoficiale din cadrul acestei instituții. Dacă pînă la ora actuală existau criterii unice pentru burse, valabile la nivel național, cum ar fi veniturile pe membru de familie în cazul burselor sociale, sau media minimă pentru obținerea burselor de studiu și a celor sociale, se prevede ca în următorul semestru universitățile să primească fonduri fixe pentru burse, iar criteriile și cuantumul să fie stabilite de fiecare facultate în parte. Criteriile în baza cărora se acordau burse pînă acum făceau ca de la un semestru la altul, de la un an la altul să existe fluctuații ale numărului de burse și, evident, ale fondurilor. Prin noua formulă, Ministerul Învățămîntului și-ar retrage responsabilitatea în ceea ce privește acordarea burselor, aceasta revenind numai universităților.

Conform Legii învățămîntului, bursa studențească trebuie să acopere cheltuielile lunare de masă și cazare.

Avînd în vedere că fondurile pentru burse vor fi aproximativ aceleași ca și în primul semestru și chiar mai mici, numărul de burse va scădea.

În acest caz, universitățile vor trebui să stabilească cuantumurile și criteriile, Ministerul Învățămîntului evitînd astfel acuzația că a înăsprit condițiile de acordare a burselor. **(S. ARADEI)**

Anul electoral la Pascani

PDSR promite marea cu sarea

Recent, la Pașcani, s-a desfășurat ședința lunară a Consiliului Municipal, în cadrul căreia s-a analizat și programul de investiții pentru anul 1996, catalogat ca fiind cel mai important eveniment din activitatea anuală a consilierilor. Acest program de investiții încearcă o rezolvare a tuturor problemelor acumulate în ultimii patru ani de administrație.

Principalele proiecte prezentate și aprobate sînt următoarele:

- reabilitarea retelelor de gaz metan existente și extinderea lor în cartierele Sodomeni, Lunca, Blăgești și Gîstești;
- modernizări de străzi;
- consolidarea versantului din zona "Nicolae Iorga" și refacerea posibilităților de acces în această parte a orașului;
- amenajarea parcului orășenesc și definitivarea centrului civic;
- finalizarea construirii noii case de cultură, pe baza unui contract de parteneriat cu C.N.S.L.R. - Frăția;
- reabilitarea unor centrale termice și construirea unor noi blocuri de locuințe;
- demararea lucrărilor la campusul pentru copii.

"Ne-am bucura pentru pășcăneni dacă proiectele vor fi finalizate, precizează Ion Nechita, unul dintre puținii reprezentanți ai opoziției în actualul consiliu, și inginerul Gavrilescu, președintele filialei locale a P.N.Ț.C.D. Din păcate, noul buget se anunță a fi unul auster, mai «zgîrcit» decît cel precedent. De aceea, realizarea acestor proiecte va rămîne în stadiul de promisiune, asa cum se obișnuiește în anii cu alegeri, dar vor accentua într-un mod evident mesajele electorale." Președintele filialei pășcănene a PDSR, Costică Roman este însă optimist: "Acest program de investiții, bine fundamentat, este o continuare firească a ceea ce s-a înfăptuit la noi în ultimii ani. Prin el vom face din Pașcani un oraș modern, cu multiple valente occidentale și care va cunoaște relansarea economică necesară aducerii în casele noastre a liniștii și bunăstării". **(Constantin STOICA)**

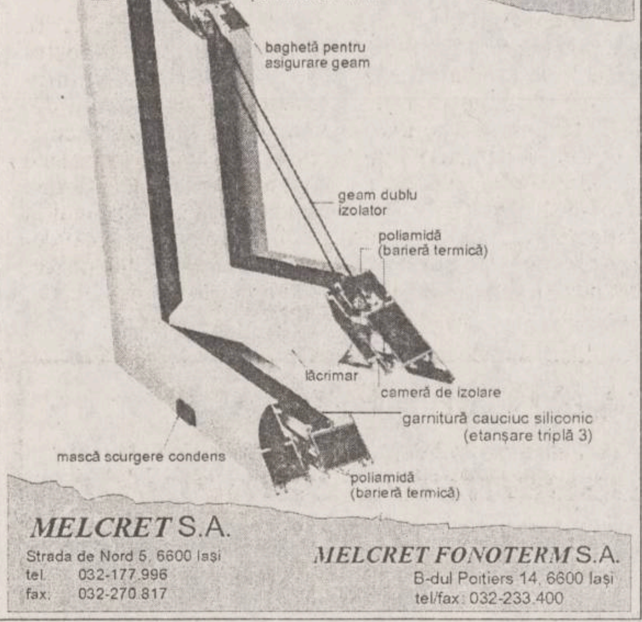

garnitură cauciuc siliconic (etanșare triplă 2)
garnitură cauciuc siliconic (etanșare triplă 1)
profil aluminiu pentru foaie mobilă
baghetă pentru asigurare geam
geam dublu izolator
poliamidă (barieră termică)
lăcrimar
cameră de izolare
garnitură cauciuc siliconic (etanșare triplă 3)
mască scurgere condens
poliamidă (barieră termică)

Grupul de Firme
MELCRET IAȘI

Tîmplărie de aluminiu
- ✓ uși și ferestre normale
- ✓ pereți cortină
- ✓ uși și ferestre glisante sau armonice
- ✓ compartimentări interioare

Caracteristici principale
- ✓ profile din aluminiu tip ALPIN cu una, două sau trei camere de izolare cu sau fără rupere termică
- ✓ rezistență deosebită la vînt
- ✓ geamuri izolatoare cu două sau trei rînduri de sticlă, cu mare eficiență termică și fonică
- ✓ anodizat - 9 nuanțe de la auriu la negru
- ✓ vopsit electrostatic orice culoare

MELCRET S.A.
Strada de Nord 5, 6600 Iași
tel. 032-177.996
fax: 032-270.817

MELCRET FONOTERM S.A.
B-dul Poitiers 14, 6600 Iași
tel/fax: 032-233.400

SAB
vă oferă:
prin magazinul din str. A.Panu nr.1
tel. 21.42.57 (lîngă Hala Centrală)

PRODUSE ELECTROCASNICE ȘI ELECTRONICE
Philips, De Longhi, Ardo, Rowenta, Indesit Moulinex

PENTRU AMENAJĂRI INTERIOARE
faianță, gresie, obiecte sanitare, căzi acryl, chiuvete inox, tapet, var lavabil, linoleum, folie autocolantă, corpuri de iluminat, lacuri, vopsele, adezivi, feronerie Urbis.

"Dacă aveți o priză, folosiți-o cu folos."

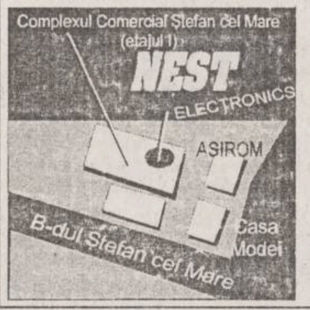

NEST electronics
Reduceri de preț la
TV GRUNDIG
diag. 55 teletext
Cel mai mic preț din Iași.
6600 Iași, Cloșca 10
(complexul comercial din Ștefan cel Mare)
tel. 213284

RADIO NORD EST IASI
și firma ROTON
prezintă:
"ORA FĂRĂ BULETIN"
o casetă cu povești absolut originale pentru copii și copilăroși.
Încă se mai găsește în oraș!
Căutați-o și nu uitați că asta-i o casetă care se obtine prin luptă, nene!

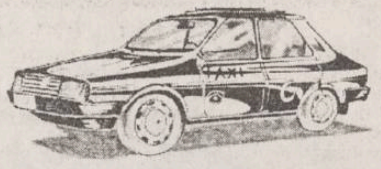

ANGAJĂM
DISPECERI
PENTRU SERVICIUL DISPECERAT TAXI.
CUNOAȘTEREA IAȘULUI CONSTITUIE UN AVANTAJ.
Relații la telefon
032/271333

Eu aluminiul !
Tîmplărie din aluminiu

ROMCONSTRUCT GRUP
Iași, str. Moara de Foc 35; tel. 032-213634.

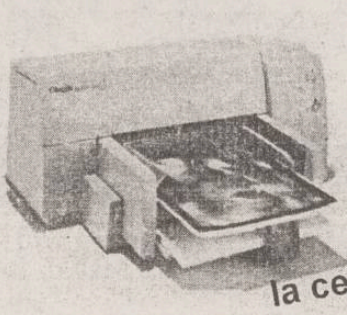

Hewlett Packard
DeskJet 600
- imprimare de inalta calitate (600 dpi)
- viteza de pina la 4 pag./min.
- usurinta in utilizare
- trei ani garantie

Iasi, Copou, nr. 3, tel. 032-212453, fax 032-210423
SC Radix - Profesionalism si calitate
HEWLETT PACKARD Authorized Reseller

LUXOR LUXOR LUXOR
Magazinul LUXOR
situat în spatele Casei de Modă, lîngă
Bistro PANDA PRIMA
vă oferă
confecții și încălțăminte
ultima linie a modei.
Calitate occidentală la prețuri accesibile ieșenilor.
La raionul de confecții puteți găsi mărimi pentru toate siluetele.
Program zilnic: 9⁰⁰-21⁰⁰ ☎ 214427

SC OVERSEAS DISTRIBUTION SRL
Bd. Tudor Vladimirescu 303, tel. 032/212982
Unic distribuitor al produselor
TOPWAY IND.
vă oferă
- ☑ margarină WIESANA - caserole 0,5 kg
- ☑ margarină vrac WIEMA - pentru uz industrial
- ☑ margarină calup - pentru creme și foietaje

Facilități excepționale!
✓ transport asigurat de firmă
✓ aprovizionare permanentă
✓ condiții de plată avantajoase

Bani aruncați pe fereastră

36 de absolvenți ai Universității "M. Eminescu" au fost împiedicați să participe la examenul de selecție

■ *activitatea universității este cercetată de Parchet și de Garda Financiară*

Gheorghe Irimia, patronul unei "prăvălii universitare"

Situația ilegală de la *Universitatea "Mihai Eminescu"*, instituție care funcționează fără a avea autorizație provizorie din partea guvernului, nu mai este indiferentă organelor de ordine din Iași. Comisarul șef adjunct interimar al Gărzii Financiare, ***Gabriel Cărbunaru*** ne-a declarat: ***"Ancheta Gărzii Financiare la Universitatea «Mihai Eminescu» va continua". Parchetul de pe lîngă Judecătoria Iași*** are în vedere, de asemenea, o anchetă privind întreaga activitate desfășurată de la înființarea acestei instituții, existînd mai multe plîngeri împotriva lui ***Gheorghe Irimia,*** patronul universității, prin care acesta este acuzat de reținerea ilegală a unor acte.

După cum am mai precizat, Gheorghe Irimia a dat în judecată ***Consiliul Național de Evaluare Academică și Acreditare,*** deoarece acest organism nu i-a vizitat universitatea. În ***Legea 88/1993,*** care reglementează înființarea universităților particulare și activitatea CNEEA nu este stipulată, însă, obligativitatea ca CNEEA să viziteze universitățile particulare decît dacă acestea îndeplinesc, conform dosarului de autoevaluare, standardele și criteriile de evaluare.

Gheorghe Irimia consideră vinovate direct pentru neautorizarea Universității "Mihai Eminescu" și două persoane, membri ai CNEEA, care au semnat actele de propunere spre neautorizare: ***prof. Gheorghe Platon*** de la Universitatea "Al. I. Cuza" și ***prof. Mihai Gafițeanu,*** rector al Universității Tehnice.

După cum cotidianul nostru a prezentat, Gheorghe Irimia a atacat cei doi profesori în timp ce aceștia călătoreau cu trenul. ***Prof. Mihai Gafițeanu*** ne-a precizat că responsabilitatea CNEEA în ceea ce privește Universitatea "M. Eminescu" s-a încheiat iar de acum încolo trebuie aplicată legea.

Un alt aspect neclar legat de Universitatea "Mihai Eminescu" este acela că absolvenții Facultății de Stomatologie ai acestei instituții nu au putut participa la examenul de selecție din noiembrie 1995, deoarece această facultate nu a fost inclusă de Ministerul Învățămîntului pe lista facultăților particulare ai căror absolvenți pot participa la examenul de selecție la universitățile de stat. Cei 36 de absolvenți au fost informați de Gheorghe Irimia că Universitatea "M. Eminescu" a trimis toate datele necesare la Ministerul Învățămîntului, în timp util. Totuși aceștia nu au fost repartizați la nici o universitate de stat pentru examenul de selecție, prin absolvirea căruia aveau dreptul să participe la examenul de licență. Dacă această situație nu se rezolvă în următoarea lună de zile acești absolvenți nu vor putea participa nici la examenul de selecție din primăvara 1996, ceea ce înseamnă că nu vor putea să-și finalizeze studiile, drept pe care îl au conform Legii 88/1993. **(S. ARADEI)**

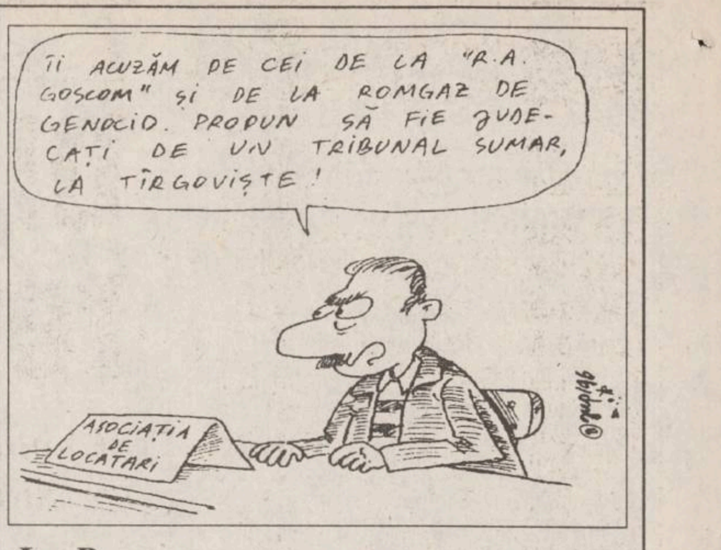
ÎI ACUZĂM DE CEI DE LA "R.A. GOSCOM" ȘI DE LA ROMGAZ DE GENOCID. PROPUN SĂ FIE JUDECAȚI DE UN TRIBUNAL SUMAR, LA TÎRGOVIȘTE!
ASOCIAȚIA DE LOCATARI

La Roman

O asociație de locatari acuză regia comunală de genocid

■ *membrii acesteia au cerut Parchetului de pe lîngă Curtea de Apel din Bacău să cerceteze RA GOSCOM și RA ROMGAZ, sub acuzația de genocid*

În afara refuzului de a plăti facturile pentru căldură, asociația nr.45 - din *cartierul Tudor Vladimirescu din Roman* - a apelat la o altă formă de manifestare a nemulțumirii, mai puțin obișnuită. Reclamînd distribuirea deficitară a apei calde și a căldurii, asociația respectivă a depus o plîngere la *Parchetul de pe lîngă Curtea de Apel Bacău,* acuzînd de genocid *RA GOSCOM* și *RA ROMGAZ* și solicitînd despăgubiri în valoare de un miliard de lei. Revolta fără precedent care i-a cuprins, deja, pe locuitorii Romanului - înainte ca ultimele liste de plată să fie afișate - denotă faptul că populația nu mai este dispusă să aștepte în liniște trecerea celui de-al șaptelea an post-revoluționar - plin doar de promisiuni - timp în care administrația locală și regiile s-au obișnuit să ridice din umeri și să se învinuiască - doar declarativ - reciproc.

Absolvenții universităților particulare nu susțin licența "datorită frigului"

■ *conducerile facultăților particulare speră, însă, într-o "ameliorare" a exigențelor comisiilor ce se ocupă de acest examen*

Sesiunea de iarnă a examenului de licență, la care participă atît absolvenții ai universităților de stat cît și ai universităților particulare, este în plină desfășurare, mai ales la ***Universitatea "Al.I.Cuza".***

După cum am mai arătat, participarea absolvenților din învățămîntul superior este sub așteptări, din cei 1000 de absolvenți neprezentîndu-se decît aproximativ 200. La ***Facultatea de Științe Economice*** erau așteptați 150 și s-au înscris doar 11. Prof. ***Dumitru Oprea,*** decanul acestei facultăți, ne-a precizat că motivul invocat de universitățile particulare, ai căror absolvenți erau arondați la Universitatea "Al.I.Cuza", este distanța mare pe care ar trebui s-o parcurgă concurenții, cheltuielile mari pentru cazare și masă și condițiile meteorologice dificile. Absolvenții care nu s-au prezentat în această sesiune pot participa la cea din vara 1996. Pe de altă parte, universitățile particulare agreează posibilitatea susținerii examenului de licență în cadrul acestora, comisiile universităților de stat fiind cele care să se deplaseze, variantă aprobată de ***Ministerul Învățămîntului.*** Numai că majoritatea universităților de stat au evitat această soluție.

Nici pentru absolvenții de la stat sesiunea de licență din această iarnă nu este ușoară. Astfel, din cei 13 absolvenți ai ***Facultății de Matematică*** ce susțin acest examen, 3 deja au fost respinși la prima probă teoretică, iar restul de-abia au obținut peste 5. Cei trei absolvenți respinși vor trebui să se înscrie din nou la examenul de licență din vară. După ce în 1994, primul an în care s-a organizat examen de licență, promovabilitatea a fost de aproape 100%, apariția unor cazuri de absolvenți respinși la acest examen, este o curiozitate.

La ***Universitatea Tehnică,*** unde mare parte a absolvenților 1995 nu au susținut licența, în această iarnă nu s-a organizat sesiune, următoarea fiind în vara 1996. La ***Universitatea de Medicină și Farmacie*** nu au existat astfel de cazuri, deoarece, printr-o hotărîre a Senatului, toți absolvenții au fost obligați să participe la examenul de licență. **(S. ARADEI)**

Accelerarea privatizării se va accentua la sfîrșitul lunii februarie

Prefectul ***Dan Gâlea*** s-a întîlnit ieri, într-o ședință operativă, cu directorii instituțiilor implicate în procesul de privatizare - ***RA Poșta Română, CEC, Sinta SA, FPS și FPP,*** pentru a pune la punct detaliile privind acțiunea de întocmire a convențiilor civile cu persoanele care vor efectua subscrieri în teritoriu. Reprezentanții ***RA Poșta Română*** au informat prefectul de Iași că au încheiat deja 67 de convenții civile cu salariații proprii, iar CEC Iași a încheiat deja 54 de convenții și alte 1560 de cereri sînt în curs de rezolvare. ***Direcția Agricolă*** a desemnat, la rîndul său, 65 de persoane pentru aceeași acțiune. În cadrul discuțiilor, a fost subliniat faptul că fiecare instituție va garanta pentru colaboratorii care au încheiat convenții civile.

Prefectul Dan Gâlea a apreciat că, datorită acestei acțiuni, procesul de privatizare în județul Iași va înainta considerabil după 15 februarie. **(M.B.)**

O metodă de contraceptie evitată în România

Vasectomia - sterilizare masculină

■ *trei suceveni au solicitat să fie sterilizați* ■ *nici un ieșean nu s-a supus acestei intervenții chirurgicale* ■

Vasectomia - sterilizarea masculină -, ca metodă de contracepție, este foarte populară în țările occidentale. *"În Marea Britanie, unde am fost la specializare, erau programate, în clinica unde am lucrat eu, pînă la zece operații pe săptămînă. Este ciudat că o operație atît de obișnuită în Vest, pentru cuplurile din România este practic necunoscută. Cred că este vorba mai mult de o problemă de educație, decît de mentalitate"* - consideră *dr. Cristian Costache,* medic urolog la *Spitalul "C.I. Parhon".* Că această metodă contraceptivă nu este cunoscută (sau nu este folosită) o dovedește și faptul că nici un ieșean nu s-a adresat, pînă în prezent, medicilor specialiști pentru a solicita sterilizarea. În cursul anului trecut, totuși, trei bărbați din Suceava au acceptat sterilizarea chirurgicală prin vasectomie.

"Vasectomia bilaterală este o intervenție simplă prin care se realizează întreruperea canalului deferent, care reprezintă calea prin care spermatozoizii ajung de la nivelul testiculului în lichidul seminal produs în timpul ejaculării. Intervenția constă în rezecția segmentară a deferentului bilateral, prin două incizii mici (sub un centimetru) la nivelul bazei scrotului. Succesul intervenției este aproape de 100%, cu excepția unor rare cazuri, descrise în literatură, de restabilire spontană a circuitului întrerupt prin intervenție. Eu n-am întîlnit așa ceva, și am efectuat cîteva zeci de vasectomii cît am lucrat în clinica din Marea Britanie. Complicațiile intervenției sînt foarte rare și constau în hemoragie sau infecție" - precizează dr. Cristian Costache. Decizia efectuării acestei intervenții este luată de ambii parteneri. Medicul ieșean ne-a relatat că bărbații englezi care au solicitat sterilizarea erau de vîrste diferite - de la 30 de ani în sus. Proveneau din cupluri solide, bine închegate, care aveau deja numărul de copii doriți. Ei au ales vasectomie ca mijloc de contracepție la indicația medicului din cabinetul de planing familial. *"Cînd se prezintă la specialistul urolog, cuplului i se pun la dispoziție toate datele privind această intervenție chirurgicală. Li se explică inclusiv faptul că șansele de restabilire a continuității căii genitale, deci recîștigarea fertilității, sînt pozitive doar în 50% din cazuri. Pe de altă parte, vasectomia bilaterală nu influențează funcția endocrină a testiculului, nu afectează potența și nu reprezintă o cauză favorizantă pentru alte afecțiuni testiculare"* - mai subliniază dr. Cristian Costache.

Se pare că vasectomia bilaterală este atît de populară datorită faptului că este o metodă ieftină, nu are efecte secundare și, din punct de vedere al contracepției, este metoda care a înregistrat cele mai bune rezultate. În România însă, din păcate, e încă încetățenită ideea că doar femeia trebuie să se preocupe de evitarea unei sarcini nedorite. Ba, cel mai adesea, nici măcar femeia nu agreează ideea contracepției, preferînd avortul pentru a scăpa de copilul ivit pe nepregătite. Este, într-adevăr, doar o problemă de educație. **(Gynella PARFENIE)**

MAGAZINUL DE CARE AVEȚI NEVOIE !
Numai la noi, produse în
3 RATE LUNARE FĂRĂ DOBÎNDĂ !
✓ haine din blană și cojoace (FAVIOR)
✓ produse textile și încălțăminte
✓ covoare persane, mochete, covoare iută, perdele
Program: zilnic 8-20 sîmbăta 8-14
Magazinul **ARIO** - str. Păcurari nr. 142, tel. **163928**

SCHIMBAȚI CUPOANELE NOMINATIVE PE ACȚIUNI LA FPP II MOLDOVA !

FACEȚI FĂRĂ EFORT O INVESTIȚIE SIGURĂ PENTRU COPIII VOȘTRI

O INVESTIȚIE DE CARE NE VOM ÎNGRIJI NOI SĂ FIE RENTABILĂ.

NU CREDEȚI ÎN MINUNI !
NU VĂ VOM ÎMBOGĂȚI PESTE NOAPTE !
ADEVĂRATA VALOARE CERE TIMP ȘI ÎNCREDERE.

UN CÎȘTIG SIGUR PRIN
FPP II MOLDOVA
CEL MAI BUN ADMINISTRATOR AL ACȚIUNILOR DUMNEAVOASTRĂ !

MERGEȚI PE MÎNA NOASTRĂ ȘI NU VEȚI REGRETA !

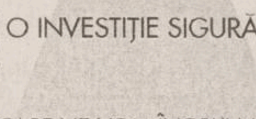

SCHIMBAȚI CUPOANELE PE ACȚIUNI LA FPP II MOLDOVA ȘI NU UITAȚI, VEȚI AVEA UN CEC ÎN ALB, PENTRU ZILELE ... CÎND VEȚI DORI SĂ LĂSAȚI CEVA COPIILOR VOȘTRI.

COPIII VĂ VOR MULȚUMI !
Filiala Iași, str. Grigore Ureche nr. 3, tel. 032/112008.

NEI - O INVESTIȚIE ÎN CALITATE!

ÎN RATE NEI CREDIT

Lăsați modestia la o parte!
Cumpărați televizorul color NEI cu cel mai mare ecran!
NEI - televizorul color stereo cu diagonala de 72 cm este pe măsura pretențiilor Dvs.!
Puteți avea chiar acum cel mai bun televizor color NEI!
Deoarece NEI a creat pentru Dvs. sistemul NEI CREDIT! Plata până la 6 rate lunare, cu un avans începând de la 25%!

Televizorul color stereo NEI cu diagonala de 72 cm:
- înaltă tehnologie
- calitate excelentă a imaginii
- confortul oferit de un ecran mai mare
- ambianța unui sunet stereo

Sistemul complet de garanție NEI:
- 3 ani tubul cinescop
- 2 ani componentele
- 1 an service gratuit

Service asigurat în toată țara!

NEI CREDIT este valabil pentru toată gama de produse NEI.
Vizitați cel mai apropiat distribuitor NEI.
NEI VĂ COLOREAZĂ VIAȚA! NEI CREDIT!

SÎMBĂTĂ
DUMINICĂ
10-11 februarie 1996
Inclus în nr. 33 (1400)

monitorul
Sport

SECȚIUNEA B
SPORT,
PUBLICITATE,
DIVERTISMENT

Fotbal de vacanță

Un nou joc amical

■ *Astăzi, la Fălticeni de la ora 12,00 Foresta-Politehnica*

După evoluția mai puțin convingătoare din meciul de la Iași contra Bucovinei Suceava, Politehnica continuă seria jocurilor- test. Astăzi, fotbaliștii ieșeni se vor deplasa la Fălticeni, unde, începînd cu ora 12, va disputa un meci amical cu echipa locală Foresta, situată la sfîrșitul turului, pe locul II în seria a-II-a a diviziei A. Din păcate, antrenorii Narcis Ciocîrlan și Dumitru Anton nu vor putea beneficia de întregul lot, Cotan, Cîmpanu, Pancu, și Arăpașu fiind accidentați. Narcis Ciocîrlan ne-a declarat că, după toate probabilitățile, primul meci în care va putea să-l folosească pe Arăpașu va fi cel de pe 21 februarie în compania lui CFR Fortus. Incert pentru partida de astăzi este și Trîmbițaș. În privința lui Csifö, acesta este posibil să ajungă direct la Fălticeni împreună cu vicepreședintele Romeo Zlăvog care, ieri, urma să rezolve ultimele amănunte ale transferului harghiteanului și a lui Trîmbițaș. Cu excepția exoneșteanului, care va fi al Politehnicii timp de un an, Arăpașu și Csifö vor îmbrăca tricourile alb-albastre pînă la sfîrșitul campionatului. Jucătorii ieșeni, care vor evolua mai puțin pe parcursul partidei, vor efectua un antrenament după minutul 90. **(Ovidiu MINEA)**

Tînăra gardă a tricolorilor confirmă la Bangkok

■ *România - Danemarca 2-2*

Echipa divizionară a României a terminat ieri la egalitate, 2-2 (2-1), cu formația similară a Danemarcei, în cel de-al doilea meci al turneului internațional "Cupa Regelui" de la Bangkok. Partida, disputată pe "Stadionul Național" din capitala Thailandei, a fost dominată în prima parte de jucătorii pregătiți de Anghel Iordănescu. Ion Vlădoiu a deschis scorul din penalty, dar danezii au egalat prin fundașul Jacob Laursen. În ultimul minut al primei reprize, Daniel Prodan a majorat scorul, după o fază creată de Curt. Rezultatul final a fost stabilit de Bo Andersen în minutul 74, pe fondul dominării echipei Danemarcei. Au evoluat echipele:

România: Stelea - Contra, Prodan, Doboș, Curt, Filipescu - G. Popescu (D. Șerban - 46), Gîlcă, A. Ilie (R. Niculescu - 65) - Lăcătuș (Dănciulescu - 73), Vlădoiu.

Danemarca: Krogh - Laursen, Piechnik, L. Olsen, Dethlefsen (Boye - 46) - Schjonberg, Brian Nielsen, Tofting (Allan Nielsen - 73), H. Larsen - Bo Andersen, P. Rasmussen.

În partida de deschidere a turneului, naționala Thailandei a învins cu 1-0 (0-0) formația similară a Finlandei, prin golul marcat în minutul 75 de Natipong Sritong-In.

Următoarele partide ale turneului: 11 februarie - Thailanda - România (ora 11,30, ora Bucureștiului) și Danemarca - Finlanda (ora 13,30).

În imagine, Anton Doboș, probabil liberoul României la C.E.

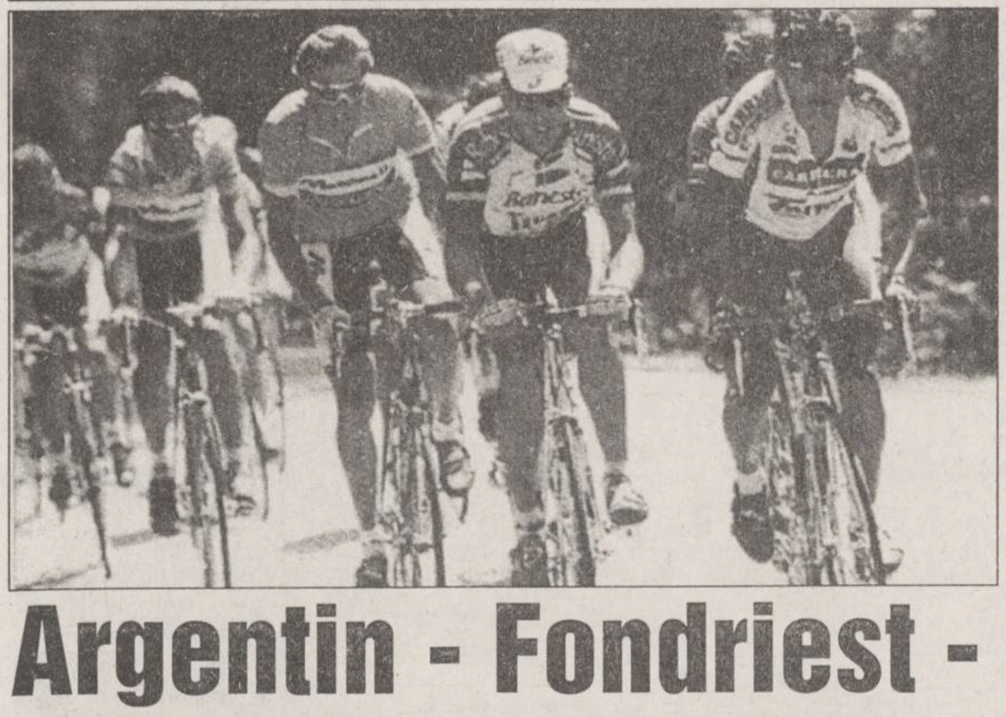

Argentin - Fondriest - Ugrumov, un trio de cicliști de zile mari

Ciclistul letonian Piotr Ugrumov, fost component al echipei italiene Gewiss - Ballan și fostul campion mondial italian Maurizio Fondriest sînt piesele de rezistență ale primei echipe profesioniste de ciclism din Rusia. Ea va fi alcătuită din 7 rutieri ruși și 9 italieni și va activa sub numele de "Roslotto-ZG Mobili". Gruparea ZG Mobili revine, astfel, în circuitul ciclist profesionist, după trei ani de pauză, lămuriți că reclama este sufletul comerțului. Antrenorul Moreno Argentin, ciclist de mare performanță pînă în 1993, fost director tehnic al echipei Gewiss - Ballan, de unde l-a adus și pe Piotr Ugrumov, a declarat că două loturi ale echipei vor lua startul anul acesta, într-o încercare de a cuceri el "Il Giro d'Italia" și "La Grande Boucle" a Frantei avîndu-i în frunte pe rutierul francez

Pascal Lineaud și respectiv pe Piotr Ugrumov. Pentru Maurizio Fondriest, venit de la Lampre - Panaria prioritatea este însă un nou titlu de campion mondial. Debutul unuia dintre loturi, cel cu sediul la Veneția, va fi chiar în această lună, în Spania, pe "Ruta del Sol". Sponsor principal, cu 5 milioane de dolari, al noii echipe este Loteria de Stat a Rusiei.

În imagine, în fruntea plutonului, Moreno Argentin

În cazul meciului de Braiconf - Penicilina

Federația de volei adoptă tactica struțului

Joi, la Federația Română de volei s-au luat în discuție evenimentele petrecute la partida de volei feminin dintre Braiconf Brăila și Penicilina Iași. Reamintim că la această partidă spectatorii brăileni au aruncat cu monede, cocoloașe de hîrtie și alte obiecte asupra jucătoarelor ieșene și arbitrilor bucureșteni Stamate și Steriade. Aceștia au fost nevoiți să întrerupă pentru cîteva minute partida în cursul setului III, din cauza spectatorilor turbulenți, după care meciul s-a reluat, Braiconf obținînd finalmente victoria cu 3-2. Așa cum ne-a declarat domnul Dan Gîrleanu, secretarul federației, s-a luat în discuție raportul înaintat de cei doi arbitri și - ținîndu-se cont că este primul eveniment de acest fel petrecut în acest campionat la Brăila (!) - s-a luat decizia de a acorda un avertisment clubului brăilean. În cazul în care incidentele se vor repeta la un următor meci, terenul echipei Braiconf va fi suspendat pe o perioadă nelimitată. Noi avem o singură mirare: de ce consideră mai marii federației că Braiconf este la prima abatere de acest gen, din moment ce toată lumea știe că la meciul cu Oțelul Tîrgoviște arbitrul sucevean Ududec a suferit exact același "tratament" ca și colegii săi Stamate și Steriade? Încurcată e logica federației... Așa cum anticipam, nu s-a pus problema unei eventuale rejucări a partidei cu pricina.

Revenind la programul al echipei Penicilina, vă informăm că elevele lui Nicu Roibescu și Aurelia Ichim vor disputa săptămîna viitoare prima manșă a întîlnirii din Cupa României, la Cluj, în compania echipei locale Universitatea Ardaf. Profitînd de pauza din campionatul Diviziei A, voleibalistele ieșence ar fi trebuit să susțină astăzi și mîine două jocuri de pregătire în compania formației UNIC Piatra Neamț. Aceste meciuri au fost puse ieri sub semnul întrebării, deoarece conducerea clubului nemțean a anunțat că întîmpină dificultăți de deplasare spre Iași, atît din cauza vremii nefavorabile cît și a unor defecțiuni ale autocarului propriu. **(Ion C. TEODOR)**

Vinnie Jones este în impas

"Cînd ne-am ciocnit pe teren, Gullit a zburat mai sus decît Neil Armstrong. A văzut puțin noroi pe jambiere și s-a pus pe gemte, ca să fiu eliminat." Neil Armstrong este primul om care a mers pe lună, iar autorul cuvintelor de mai sus e Vinnie Jones, "băiatul rău" al echipei Wimbledon. Pentru aceste cuvinte și mai puțin pentru faultul asupra lui Gullit, Jones a fost convocat de Federația Engleză și a primit o amendă consistentă. La 30 de ani, el nu este la prima abatere de acest gen... Pe "Stamford Bridge", după un prim fault asupra românului Dan Petrescu, a primit cartonașul galben și apoi "l-a aruncat în aer" pe Gullit. Logic, a fost eliminat... pentru a unsprezecea oară în cariera sa.

Acum cîtiva ani el a fost sancționat la fel de aspru pentru că a realizat o casetă video în care trecea în revistă toate neregularitățile ce pot fi utilizate într-un joc de fotbal. De această dată, însă, el a mers mai departe, lansîndu-se prin intermediul ziarului "Daily Mirror" într-un virulent atac contra "acestor smiorcăiți străini care au invadat Anglia." ***"Eu am doi porci burtoși. Ei nu guiță precum a făcut-o Gullit, declară incorigibilul Vinnie. Ce se aude nou în fotbalul englez? Bocetul străinilor! Gullit, Juninho și alții au venit aici pentru a ne oferi talentul lor, dar ce farmec are să stai culcat în noroi și să dai din labe ca un gîndac răsturnat pe spate? Ei sînt aici pentru a omorî adevăratele noastre talente."***

Violența acestor cuvinte l-a făcut să reacționeze chiar și pe Sam Hammam, patronul libanez al clubului Wimbledon, care de obicei era prompt în a-și proteja oaia neagră. "Vinnie a meritat al doilea cartonaș galben și de aceea noi n-am făcut apel contra sancțiunii dictate de Federație. Cît despre declarațiile din presă, el mi-a sus că nu au fost deformate, dar sînt sigur că el le regretă deja. Din partea lui, Jones a cerut să plece de la Wimbledon și el figurează în prezent pe lista de transferuri. Rămîne de văzut cine va dori să-l angajeze. Cei dornici să-l recruteze nu prea se înghesuie. Chiar reprezentativa Țării Galilor, care l-a folosit într-un meci din preliminariile la Euro '96, nu-l mai dorește. Singur, Joe Kinnear, antrenorul lui Wimbledon, mai are încredere în el. Dar pînă cînd?

Atletismul fără vîrste

Vor participa veterani ieșeni la Mondiale?

Ne-a vizitat la redacție binecunoscutul atlet veteran Constantin Adumitresei, pentru a ne comunica intenția sa și a soției sale, Ana Adumitresei (multipli campioni naționali, balcanici, internaționali, etc), de a participa la Campionatele Europene și cele Mondiale ale atleților veterani. Intenția e lăudabilă, dar mai trebuie și bani, care în municipiul nostru se găsesc mai greu, mai ales pentru sport. Și totuși... deși participarea la Europenele din Suedia (iulie) a fost ratată, tocmai din aceste motive pecuniare, familia Adumitresei are șansa de a se înscrie la Mondialele din Belgia, care vor avea loc cu o lună mai devreme! Șansa a fost mărită considerabil, datorită sponsorilor FORTUS SA, MOLDEXIM SA, MOLDOVA UNIVERSAL SA. Acestora, familia Adumitresei le mulțumește călduros pentru sprijinul promis, iar celor cărora li s-a cerut ajutorul și de la care nu s-a primit un răspuns (încă), le transmite mulțumiri anticipate. A bon entendeur, salut! **(N.G.)**

Cupele europene intercluburi la ora schimbărilor

■ *noile propuneri crează mai degrabă confuzie*

Că fotbalul a devenit un show este unanim recunoscut, fiind efect al mediatizării (uneori) excesive și al dorinței de spectacol continuu, cerut de un public spectator în continuă creștere. De unde și mereu ideile novatoare către ridicarea nivelului spectacular creat de noi modele competiționale. Liga Campionilor, deja la a cincea ediție, și-a demonstrat valoarea spectaculară încă din primul an, sumele învîrtite aici ridicîndu-se la valori amețitoare, cu efect benefic și către echipele mai puțin potentate bănește, deși majoritatea analiștilor susțin contrariul. Din păcate, odată cu inițierea acestei noi competiții (de fapt transformarea celei vechi), au fost eliminate din ceea ce trebuia să fie Cupa Campionilor unele cîștigătoare ale titlurilor naționale.

De curînd, la Geneva, s-au vehiculat alte propuneri, care probabil vor fi și adoptate (din 1997). Anume, mărirea competitoarelor din Ligă de la 24 la 32, dar nu adăugînd campioanele unor țări, ci mărind spațiul de manevră primelor opt clasate UEFA (după un criteriu ce ia în calcul comportarea în ultimele cinci sezoane), care se vor vedea astfel automat cu două echipe în competiție. Și ca să nu se producă cine știe ce cutremure, eliminatele turului preliminar (16 la număr), vor continua "joaca" în primul tur al Cupei UEFA, care la rîndul ei își mărește numărul participantelor de la 98 la 119, cu două tururi preliminarii!! (24 - 31 iulie și 6 - 20 august). Pe undeva aici apar și cele 6 echipe provenite din Cupa Intertoto, nefiind clar dacă reprezentarea se face de pe un an pe altul, în plină vară desfășurînu-si tocmai jocurile, adică odată cu tururile preliminarii ale Cupei UEFA. Încurcat rău. Și încă nu s-a terminat, Cupa Cupelor trece de la 48 de competitoare la 64, adică la multiplul lui 2, care taman prinde toate formațiile într-un inevitabil tur preliminar. Și aici apar complicațiile, coeficientul UEFA permițînd o "intruziune" cu cîte două echipe din partea unor țări cu fotbal adevărat.

Concluziile: una la mînă că vom asista la Cupa Campionilor în care nu evoluează campioane, multe din ele găsindu-le prin Cupa UEFA, același lucru întîmplîndu-se și prin Cupa Cupelor, unde numai peste căstigătoare de cupe nu vom da. A doua la mînă, o țară ca Italia, cu opt echipe din start, la care se pot adăuga teoretic și cele trei cîștigătoare ale cupelor în anul precedent, poate ajunge la numărul incredibil de 11 participante. A treia la mînă, decît așa amalgam, mai bine redenumim competițiile, cum de altfel există obiceiul, în C1, C2 și C3. Astfel are loc ușor un C0, adică Superliga Europei, la care să ia parte toate cîștigătoarele din C1. Nu-i așa? **(Silviu HOROBEȚ)**

PANORAMIC

În meci amical

Uruguay - România (tineret) 2-3

În primul său meci din turneul sud-american, formația de tineret a României (under 21), antrenată de Victor Pițurcă, a întîlnit, la Paysandu, echipa Urugayului (under 23). Tinerii fotbaliști români au cîștigat cu scorul de 3-2 (1-1), prin punctele marcate de Ciocoiu (2) și Roșu.

După cîteva săptămîni de tratative

Asprilla s-a transferat la Newcastle

Formația italiană Parma, l-a cedat pe atacantul columbian Faustino Asprilla clubului englez Newcastle, pentru suma de 10,1 milioane de dolari. "Negocierile s-au încheiat. Jucătorul îi aparține acum formației Newcastle" a anunțat avocatul Parmei, Leandro Cantamessa. Cele două cluburi au dus tratative multă vreme pentru transferul columbianului, dar toate neînțelegerile s-au rezolvat, joi, după mai bine de patru ore de discuții. "Autoritățile engleze au rezolvat și problema permisului de rezidență al jucătorului" a adăugat Cantamessa. Managerul clubului din Newcastle, Kevin Keagan, a fost mai mult decît mulțumit de achiziționarea atacantului columbian: "Asprilla este genul de jucător pe care fanii îl adoră. El este capabil să cîștige un meci de unul singur, este un golgeter și un fotbalist de spectacol. Am plătit exact suma pe care o merită jucătorul".

Cursa ciclistă "Etoile de Besseges"

Nelissen cîștigă și a doua etapă

Rutierul belgian Wilfried Nelissen a cîștigat la sprint cea de-a doua etapă (144 km) a cursei cicliste "Etoile de Besseges", desfășurată în jurul localității franceze Le Vigan. Wilfried Nelissen a fost cronometrat cu timpul de 3h32'19". Locurile următoare au revenit, cu același timp, slovacului Jan Svorada și italianului Fabio Baldato. Primele locuri în clasamentul general provizoriu: 1. Wilfried Nelissen (Belgia) - 6h45'18"; 2. Jan Svorada (Slovacia) - 6h45'19"; 3. Fabio Baldato (Italia) - 6h45'34"; 4. Johan Capiot (Belgia)- 6h45'37"; 5.Frederic Moncassin (Franța) - 6h45'37".

Turneul de hochei de la Stockholm

Rusia și Canada - învinse la scor

Rezultate din turul I al Turneului internațional de hochei de la Stockholm: Cehia - Rusia 6-2 (2-1, 2-0, 2-1); Suedia - Canada 7-1 (3-1, 3-0, 1-0). În clasament conduc Suedia și Cehia, cu cîte 2 puncte, urmate de Rusia și Canada, fără nici un punct.

Cu cele 30 de puncte din ultimul meci

"Sir" Charles Barkley a ajuns la "cota 20.000"

Celebrul jucător american "Sir" Charles Barkley (Phoenix Suns) a marcat cel de-al 20.000-lea său punct de cînd activează în NBA. În ultimul meci al formației sale, Barkley a marcat 30 de puncte și a efectuat 18 recuperări, fiind unul dintre artizanii victoriei cu 107-102 în fața echipei New Jersey Nets. Cu un total de 20.014 puncte (cît are acum în palmares), Barkley este la 10 puncte distanță de Tom Chambers, jucătorul cu nr. 21 pe lista eficacității "all time" din NBA. Vedeta echipei din Phoenix mai are nevoie de 33 de recuperări pentru a intra pe lista celor 10 jucători cu 20.000 de puncte și 10.000 de recuperări.

Doliu în baschetul nord-american

Chris Daniels a decedat la 22 de ani

Jucătorul Chris Daniels, din formația Universității Dayton, a încetat din viață, la vîrsta de 22 ani, în spitalul "Miami Valley", din localitate. Purtătorul de cuvînt al spitalului a declarat că, pînă în prezent, nu este cunoscută cu cauza morții, dar este exclus ca decesul baschetbalistului să se fi datorat consumului de droguri sau alcool. Investigațiile preliminare arată că ar fi vorba de un stop cardiac.

Cupa Davis - Grupa Mondială

Primele rezultate

India - Olanda 0-1 (Leander Paes - Jacco Eltingh 4-6, 5-7, 4-6; Mahesh Bhupathi - Jan Siemerink 6-4, 7-6, 4-6, 4-6, 3-2, meci întrerupt din cauza ploii)

Italia - Rusia 1-0 (Andrea Gaudenzi - Andrei Cesnokov 2-6, 6-7, 7-6, 6-3, 6-1)

Africa de Sud - Austria 1-1 (Marcos Ondruska - Thomas Muster 2-6, 5-7, 2-6; Wayne Ferreira - Wolfgang Schranz 6-1, 7-6, 6-4.

Austriacul Thomas Muster a obținut prima victorie pentru echipa sa, învingîndu-l în trei seturi pe sud-africanul Ondruska. "Sînt genul de om care încearcă mereu să învețe cîte ceva. Sper să obțin rezultate bune în acest an chiar și pe o suprafață ca iarba". Considerat cel mai bun jucător pe zgură din circuitul masculin al tenisului, Muster nu se gîndește la cucerirea Wimbledonului: "Voi participa la două turnee pe iarbă, înainte de Wimbledon. Nu voi reuși niciodată să îl bat acolo pe Sampras sau pe Becker, dar cred că pot obține cîteva victorii în primele tururi". Numărul 1 din echipa gazdă, Wayne Ferreira, a avut probleme doar în setul al doilea cu Wolfgang Schranz, clasat al 496-lea în ATP. "Întotdeauna este greu să joci cu cineva despre care nu știi mare lucru. Acum sînt nerăbdător să joc în meciul de dublu - cel care va face diferența" a declarat învingătorul.

În privința organizării unei Olimpiade în Balcani

COR nu a fost informat de intenția MTS

Președintele Comitetului Olimpic Român, Lia Manoliu, a declarat că organizarea Jocurilor Olimpice în Balcani este o idee lăudabilă, dar cu foarte puține șanse de reușită. "Intenția aceasta nu se poate realiza decît de către Comitetele Olimpice din țările respective. Ideea MTS-ului este grozavă, dar Comitetul Olimpic Român nici măcar nu a fost contactat. În general, organizarea JO se atribuie unui oraș. Pentru a avea șanse de succes această idee (de organizare în comun a JO) ar trebui modificată Carta Comitetului Internațional Olimpic. Pe vremuri, s-a mai discutat această problemă, între Italia și Austria, dar nici măcar aceste țări nu au avut sorți de izbîndă... Visul meu de aur este, firește, organizarea Jocurilor Olimpice în România, dar... ", a spus Lia Manoliu. Ministrul Tineretului și Sportului, Alexandru Mironov, anunțase la 26 ianuarie, la semnarea protocolului româno-bulgar în domeniul sportului, că s-au purtat discuții cu organele de resort similare din Bulgaria, Grecia și Iugoslavia privind organizarea în comun a unei ediții a Jocurilor Olimpice de vară, după anul 2004.

TV EUROPA NOVA
canal 54
sîmbătă, 10 februarie, ora 21:55
Semne particulare: foarte frumos
prod: Italia
regia: Castellano & Popolo
cu: Adriano Celentano, Federica Mora
Să fii un bărbat dorit de toate femeile este exasperant. Eroul acestei comedii caută o soluție: căsătoria.

Complexul Comercial Ștefan cel Mare (etajul I)
NEST ELECTRONICS
ASIROM
Casa Modei
B-dul Ștefan cel Mare
Special pentru clienții noștri
filtru de apă BRITA
corpuri de iluminat ITALIA
caseta video a Grupului DIVERTIS
Ceasuri de mînă Le Duc
NOU!
Mașini de spălat automatice ARDO
NEST ELECTRONICS
"Dacă aveți o priză, folosiți-o cu folos."
Produse electronice și electrocasnice
6600 Iași, Cloșca 10
(pasajul comercial din Ștefan cel Mare)
tel. 213284

Aveți încredere în profesionalismul dumneavoastră?
Sînteți un tînăr dinamic?
Alăturați-vă forțele de o FORȚĂ!
M.V.D.®
ANGAJEAZĂ:
JURIST - vîrsta maximă 30 ani
SECRETARĂ - cunoștințe dactilo, PC, public relations, vîrsta maximă 30 ani
2 COLABORATORI - studii superioare, cunoștințe PC, vîrsta maximă 30 ani
Pentru punctul de lucru din Pașcani
2 COLABORATORI - studii superioare, cunoștințe PC, vîrsta maximă 30 ani, cu domiciliul în Pașcani
Dinamism, acțiune, seriozitate - atuurile viitorului Dvs.!
Cererile de angajare se primesc la Hotel UNIREA, camera 107, după ora 17,00. Informații la telefon 212299, după ora 17,00.

Baftă (la toate)
Ofertă specială pentru studenți !!!
Vacanța voastră:
14-17.02 sau 19-22.02 sau
23-26.02 sau 28.02-02.03
CAZARE 4 nopți
Înscrieri:
T17/147
T5/416
T6/329
E2/85
E5/124
P7/56
C1/26

STAȚIUNEA		
Borsec	Vilele 52, 16	36000 lei
Tușnad	Vila 3	64000 lei
Tușnad	Vile I	48000 lei
Tușnad	Vile II	36000 lei
Lacu Roșu	Hotel "Turist"	42000 lei
Sovata	Vila 16	36000 lei
Slănic Moldova	Vile I	78.000 lei
Sîngeorz Băi	Hotel "HEBE"	52000 lei
Vatra Dornei	Bradul-Călimani	48000

Vacanțele NET
Informații și înscrieri:
IAȘI 032-117596
BACĂU 034-118611
SUCEAVA 030-225482
net
KLM AGENT

PUBLICITATE

AGENDA OMULUI DE AFACERI

INFOTEC

a deschis
un nou magazin de piese auto,
import. Găsiți aici produse BOSCH, SACHS, MONROE, HELLA, MICHELIN, DUNLOP, CASTROL, SHELL și altele.

Sos. Păcurari 75, tel. 250176,
program luni-vineri 9.00-18.00, sîmbătă 9.00-12.00.

EROM S.A.

distribuitor al produselor
- COLGATE - PALMOLIVE
- FARMEC CLUJ
- MIRAJ
- SCHWARZKOPF (TAFT, SCHAUMA)
- JOHNSON PH
- GILLETTE
- GAMA LA FEMME, etc.

IMPORTANT: discount 0÷5% sub prețul producătorului.
TRANSPORT GRATUIT! Tel./Fax: 032/125405; 126105

ELECTRIC PULS SRL

oferă
- sisteme de alarmă DSC Canada
- componente electronice
- telecomenzi video

Telefon 230059, fax 230094

NATIONAL PROTGUARD
Filiala Iași

servicii de pază și protecție

Hotel Unirea, camera 1204, tel. 117105, 211463
Contact: Iulian Florea, Director economic

IRSIDO SRL

vă oferă en gros
- rechizite de birou (biblioraftur, caiete mecanice, mape, dosare, capsatoare, perforatoare, seturi de birou) produse ESSELTE - Franța
- articole de scris (pixuri, pixuri ceramice, stilouri, creioane mecanice, evidențiatoare, markere), produse SCHNEIDER - Germania și MICRO - Corea
- hîrtie xerox, hîrtie calc, indigouri

Str. Toma Cozma nr. 7A, tel. 144255

CRISS GROUP SRL

vinde en gross
- băuturi: vodcă: PERFECT, FIRIZA, SATRA, CLUB 22
  rom: PIRAT, COMOARA
  lichioruri (15 sortimente)
- țigări • paste făinoase • dulciuri
- conserve: carne, pește • margarină
- produse cosmetice • detergenți

Bd. Poitiers 14, Centrul comercial Euromarket, tel. 251759

S.C.T. MOLDOVA S.A. Iași

desface o gamă largă de produse de cofetărie și patiserie de o calitate deosebită, la prețuri avantajoase prin restaurantele
MOLDOVA, TRAIAN, UNIREA și IAȘUL
executate în laboratoarele proprii.

Primim comenzi pentru diverse ocazii în cantități nelimitate.

Relatii suplimentare la telefoanele: Moldova - 142225, Traian - 143330, Unirea - 142110, Iașul - 116559.

PETRA SRL

societate mixtă româno-germană

desface prin **Magazinul SUNSHINE:**
- proiectoare, lămpi și becuri cu halogen
- componente electronice
- transformatoare toroidale în gama 15VA ÷ 1000VA
- calculatoare, imprimante, faxuri
- agende electronice, calculatoare de birou
- cîntare electronice, case de marcat
- consumabile pentru tehnică de calcul

str. Anastasie Panu 2A, tel. 032/125808, fax: 032/221281

PALLADIAN COMPUTERS

Calculatoare	Imprimante
Service	Software
Multimedia	Subansamble

Cea mai bună OFERTĂ !

Str. Arcu 85, tel. 211696, 250050, fax: 211696

S.C. PIT STOP S.R.L.

dealer produse HONDA
- motoare de uz general (2.2 -20 CP)
- motopompe (600-2300 l/min)
- generatoare electrice (0.35 - 12 KVA)
- motoare de barcă (2 - 45 CP)
- curățătoare de zăpadă

Calitate japoneză originală.

Tel 032-147968, după ora 16,00
CP 171- OP 1 Iași

CANEL SRL

sisteme de radiocomunicații

KENWOOD

în județele Iași, Suceava, Vaslui.

Str. I. C. Brătianu nr. 22
Tel. 032/114821, Tel/Fax: 032/211986

TUDOR MAGNUM

comercializează
- nasturi • fermoare diverse • tercoturi
- ață bumbac și sintrom • elastic • blană sintetică
- capse • pernițe umeri și tricoturi

Program 9.00-18.00 Sîmbăta 10.00-14.00
Str. Fundac Gavril Muzicescu - fostă Banu (lîngă IIRUC), tel.213676.

CABINET OBSTETRICĂ-GINECOLOGIE
Viața medicală

- asigură consultații de obstetrică-ginecologie
- tratamente • mici intervenții (chiuretaje)
- analize • sexologie

Podu Roș, str. Țutora 4, sc. E, ap. 1, tel. 122034.
Program: zilnic 12,00-19,00, sîmbătă 9,00-14,00.
Contact: Dr. Alexandra Ovănescu, Dr. Masheh Osama

ALFA CIVIC

distribuie
scule, dispozitive, unelte, accesorii
BOSCH, MAKITA, METABO, STAYER, FELISATTI, FIAC, P.G.M., AQUAPOMPE

Tel. 032-222308

TOFAN GRUP SA
Filiala Iași

comercializează
anvelope și camere auto

Str. Ghica Vodă 1B (demisol), tel. 114782
Contact: Cornel Arcip, Director

COMITEL SRL

oferă și instalează
echipamente PANASONIC
centrale telefonice, telefaxuri, audio-video
instalații pentru aer condiționat

Iași - Bd. Copou nr. 3, parter - cam. 2
Tel. 032-210054; 213375

ROTHERM SRL

oferă și instalează echipamente pentru încălzire centrală și condiționare a aerului, import Italia, reprezentant al firmelor:

FERROLI - microcentrale și cazane de încălzire (gaz metan și motorină
- calorifere din fontă și aluminiu;

DAB - pompe de circulație, hidrofoare;
Service în garanție și post garanție.

PREȚURI MINIME PENTRU UN CONFORT MAXIM !
Tel./Fax 032/175105

ABES MED SRL

comercializează
- băuturi: vodcă: PERFECT
  produse VALCO - Baia Mare
  lichioruri
  sucuri
- țigări • paste făinoase • dulciuri
- conserve • margarină • hîrtie igienică
- produse cosmetice • detergenți

Bd. Poitiers 14, Centrul comercial Euromarket

SC VIBLANC SA

vinde
- Frigidere "Arctic":
  - 240 l = 640.000 lei
  - 180 l = 540.000 lei
  - 140 l = 450.000 lei
- Aragaze de Satu - Mare
  - 4 ochiuri = 310.000 lei
- Congelatoare "Arctic":
  - 210 l = 840.000 lei
  - 160 l = 750.000 lei
  - 120 l = 600.000 lei
- Combine frigorifice
  - 230 l = 850.000 lei
- Lăzi frigorifice "Arctic"
  - 113 l = 600.000 lei

Produsele au garanție 12 luni.
Tel. 032/14.22.89; 032/14.80.19

Log-Soft s.r.l.

Calculatoare SALIENT, garanție 3 ani
Imprimante EPSON, SEIKOSHA
Fax-uri și copiatoare
Consumabile

Iași, str. Anastasie Panu 2A
telefon 032-211130, fax 032-137766

ORU SRL

IMPORTATOR DIRECT - ARTICOLE PAPETĂRIE - MADE ÎN GERMANIA

VĂ OFERĂ
- agende
- biblioraftur
- hîrtie xerox A4+A3
- diverse articole de papetărie

Vînzări direct din depozit cu RABATURI în functie de valoarea comenzii.

Str. Păcurari nr. 129, bl. 601, tel/fax: **032/165658**

FIMEX SRL

reprezentant **HOLDING ENERGI-CO** București
comercializează și instalează:
- echipamente de încălzire centrală
- echipamente de condiționare aer
- echipamente tehnico-sanitare
- piese și dispozitive pentru instalații

Str. Cuza Vodă nr. 8 Tel./Fax: 032/211333

MIXT COM SRL

vinde en gros:

✓ produse cosmetice:
- Colgate Palmolive cu 3% sub pretul fabricii;
- Farmec Cluj - AC -0%
- deodorante gama Fa, Denim, Impulse, Rexona, 8x4, Extase, Fleurs de Paris
- fixativ, neofix, soluție permanent la rece

✓ detergent

TRANSPORT GRATUIT PE BAZĂ DE COMANDĂ ! *CONDIȚII AVANTAJOASE DE PLATĂ !*
Complex Comercial SIRAJ, stand 3C, tel. 213482

ELCOSERV SRL

- case de marcat electronice
- cîntare electronice
- calculatoare electronice
- reparații, service, consumabile

Tel./fax: 032/230205

VÎNZĂRI

Vindem hîrtie ziar neutilizată în procesul de producție, ce poate fi folosită ca ambalaj. Preț 910 lei/kg. Rel. la tel. 230060.

Mori de cereale
-proiectare
- comercializare
- reparații
- montaje
Reprezentant autorizat *SEMAG TOPLEȚ* în Moldova, Basarabia și Ucraina.
Înainte de a investi consultați un specialist!
Tel. 032-252204.

Produs American TAMPICO
Sucuri ce conțin concentrate naturale de portocale, mandarine și lămîie. Livrare în gros în recioiente PET de 1,5 litri la prețul de 2560 + TVA lei. Distribuitor unic S.C. PROSECO S.R.L. Tel/fax 032-114465, 032-140376, 032-111089.

Vînd moară de porumb în funcțiune, eventual cu toate aprobările: presă de ulei cu două capete. Telefon 032/143493, orele 16,00-21,00.

Multitrade S.R.L.
oferă echipament discotecă import Germania, material publicitar.
Tel/fax 032-233702, 032-223205.

ABATOR PIETRĂRIE vinde carcasă porc fără slănină.

Vînd conductori și cabluri electrice din cupru sau aluminiu, orice dimensiune. Tel. 210766.

Oferim hîrtie ambalaj uz general și hîrtie ambalaj specială (pentru preparate și carne).
Tel. 116864, 116370.

Vînd haină iepure no. 46.
Tel. 174635.

- **Vînd haină blană nutrie, lungă, și haină 3/4, noi. Telefon 144970. (340104)**
- Vînd S.R.L. înființată în 1992, balanța zero. Telefon 110094, după ora 14,00. (74969)
- Vînd dispozitive cu telecomandă pentru deschiderea automată a porților vilei dvs. Telefon 032/137119. (340086)
- Vînd piele neagră de vițel. Telefon 138597. (340206)
- Vînd portiere, geam portiere, aripi, capotă, electromotor etc. - Skoda S 100. Telefon 141542, după ora 15,00. (340221)
- Vînd stofă velur Brasov, culoare roșie. Telefon 112462. (340248)
- Vînd pisică siameză, 7 luni. Telefon 167811. (340779)
- Vînd aparat ISIS cu linii pentru proiectare. Telefon 139069. (340957)

AUTO MOTO

- **Vînd Auto-service cu toate dotările, șoseaua Bucium nr. 30. Relații la telefoanele 145647 sau 165689. (74951)**
- **Vînd autoturism Mercedes 190, pe benzină. Stare excepțională. Preț negociabil. Relații la telefon 033/734771, între orele 12,00-18,00.**
- Vînd urgent Volvo 343, în stare perfectă de funcționare, cu carte identitate, inspecția tehnică pînă în 1997, asigurare CASCO 1996. Pașcani, telefon 762139. (340102)
- Vînd CIELO, 8500 km, alb, preț 27.000.000, negociabil. Telefon 032/131875. (340246)
- Banca Agricola Sucursala Iași scoate la vînzare un motor ARO 127 D, patru mașini tricotat și trei mașini de cusut și surfilat, toate în stare perfectă de funcționare. Relații la telefon 215965, interior 304. (340903)

ELECTRONICE

Vînd xerox PANASONIC de înaltă performanță. Tel. 130561, 230014.

CASE - TERENURI

- Vînd apartament 3 camere, confort îmbunătățit, et. 1, cartier Mircea cel Bătrîn. Telefon 174717. (340236)

SUNAȚI ACUM **AGENȚIA CASTER**
- tranzacții imobiliare (case, terenuri)
- intermediem vînzări, închirieri și schimburi de case, apartamente și terenuri.

Înscrierea în baza de date și reclamă (presă și radio) gratuită.
Ofertă actualizată permanent pe computer.
Perfectarea actelor în regim de urgență.
Pentru informații suplimentare sunați acum la tel. **142110/106**, între orele 9.00-19.00, sîmbăta 9.00-14.00. Hotel Unirea, cam. **106**.

AGENȚIA CASTER
vinde
apartament 3 camere decomandate, 2 balcoane, stare foarte bună, Piața Voievozilor. Preț aproximativ, 30 milioane lei.
Pentru informații suplimentare sunați la tel. **142110/106**, între orele 9.00-19.00, sîmbăta 9.00-14.00. Hotel Unirea, cam. **106**.

AGENȚIA CASTER
vinde
apartament 4 camere, decomandate, 100 mp., et. 2, bloc nou, Nicolina I. Preț aproximativ 35 mil. lei.
Pentru informații suplimentare sunați la tel. **142110/106**, între orele 9.00-19.00, sîmbăta 9.00-14.00. Hotel Unirea, cam. **106**.

AGENȚIA CASTER
vinde
terenuri în zone bune, diverse utilizări. Prețuri avantajoase.
Pentru informații suplimentare sunați la tel. **142110/106**, între orele 9.00-19.00, sîmbăta 9.00-14.00. Hotel Unirea, cam. **106**.

CUMPĂRĂRI

AGENȚIA CASTER
cumpără și închiriază
garsoniere, apartamente, case, terenuri, spații comerciale, spații producție.
Pentru informații suplimentare sunați la tel. **142110/106**, între orele 9,00-14,30 și 16,00-19,00. Hotel Unirea, cam. **106**.

AGENȚIA CASTER
cumpără urgent
apartament 2-3 camere, decomandate, etaj intermediar, zonele Independenței, Oancea, Podu Roș, Gară, Autogară. Preț avantajos.
Pentru informații suplimentare sunați la tel. **142110/106**, între orele 9.00-19.00, sîmbăta 9.00-14.00. Hotel Unirea, cam. **106**.

AGENȚIA CASTER
cumpără
1, 2, 3, 4 camere, indiferent de zonă și stare. Prețuri avantajoase, funcție de zonă, amplasare și amenajări.
Pentru informații suplimentare sunați la tel. **142110/106**, între orele 9.00-19.00, sîmbăta 9.00-14.00. Hotel Unirea, cam. **106**.

Cumpăr Ford Tranzit; benzină, (8 + 1). Telefon 036/455771.

- Cumpăr dolari 3270-3380 lei/buc., mărci 2280-2350 lei/buc. Telefon 161489. (340064)
- Cumpăr apartament 2 camere. Telefon 232813. (340151)
- Cumpăr televizoare (pe integrate) defecte, alb-negru. Telefon 153477. (340223)
- Cumpăr dolari 3300-3400, mărci 2220-2300 și alte valute. Mă deplasez. Telefon 135978. (340222)
- Cumpăr apartament (garsonieră), zona Alexandru-Dacia. Ofer 17,5 milioane lei. Telefon 153735. (340244)
- Cumpăr apartament cu o cameră sau 2 camere, parter sau etaj 1. Telefon 231058, după ora 16,00. (340954)

ÎNCHIRIERI

AGENȚIA CASTER
caută spre închiriere
casă în București, cu spațiu pentru birouri în suprafață de 80-100 mp, cu 1(2) dormitoare și cu telefon.
Pentru informații suplimentare sunați la tel. **142110/106**, între orele 9.00-19.00, sîmbăta 9.00-14.00. Hotel Unirea, cam. **106**.

AGENȚIA CASTER
caută spre închiriere
spațiu comercial în Iasi, zonă centrală sau semicentrală, în suprafață minimă de 50 mp - 200 mp.
Pentru informații suplimentare sunați la tel. **142110/106**, între orele 9.00-19.00, sîmbăta 9.00-14.00. Hotel Unirea, cam. **106**.

AGENȚIA CASTER
caută spre închiriere
apartamente cu 1, 2 sau 3 camere, preț avantajos.
Pentru informații suplimentare sunați la tel. **142110/106**, între orele 9.00-19.00, sîmbăta 9.00-14.00. Hotel Unirea, cam. **106**.

AGENȚIA CASTER
caută spre închiriere
garaj în zona Socola - Țuțora.
Pentru informații suplimentare sunați la tel. **142110/106**, între orele 9.00-19.00, sîmbăta 9.00-14.00. Hotel Unirea, cam. **106**.

Ofer spațiu dotat corespunzător pentru restaurant, unui întreprinzător străin. Zonă cu vad excelent. Tel. 157000, 165583.

Caut spre închiriere spațiu amenajat pentru producție patiserie, aproximativ 100 mp., două căi de acces, posibilitate de racordare gaz metan, eventual asociere. Tel. 144.776, 271333.

- Ultracentral, spații pentru reprezentanțe, sedii de firmă, birouri. Relații la telefon 210711, 210706, 210645.
- Primesc în gazdă studentă sau elevă. Telefon 176433, după ora 18,00. (340183)

SCHIMBURI

Schimb apartament cu trei camere decomandate, cu gresie, faianță și alte îmbunătățiri, etaj 1, situat în Frumoasa, cu apartament similar în zonele centrale. Ofer diferență de zonă. Tel. 221491.

- **Schimb (vînd) casă 2 camere, neterminată (locuibilă), cu grădină și pomi, lîngă pădure în Horlești - Voinești, unui vînător, apicultor, pictor, poet etc. (după caz și 0,5 ha teren arabil) sau schimb cu apartament, garsonieră și auto. Telefon 146023. (71195)**
- Schimb (vînd) teren cu vie, aproximativ 2 ha în Ciurea, zona Zanea, cu Vaslui. Telefon 328012, Vaslui. (74449)

DECESE

Îndurerați, Ioan Ciupercă și copiii - Iulia și Sorin, anunță încetarea fulgerătoare din viață, la numai 47 de ani, a **MELANIEI CIUPERCĂ**, mamă și soție, prietenă inimoasă, om de calitate și fiică devotată. Corpul neînsuflețit se află depus la capela cimitirului Eternitate. Înmormîntarea va avea loc în ziua de 11.02.1996, orele 14,00. Dumnezeu să o ierte și să o odihnească în pace.

S-a stins din viață scumpul nostru tată și bunic **CREȚU DUMITRU**, 82 ani. Cortegiul funerar pleacă din fundacul Mărăcineanu nr. 2, marți, 13 februarie, ora 13,00. Înmormîntarea va avea loc la cimitirul Eternitate. Regrete eterne.

Cu adîncă durere, soția, nepoții, strănepoții, cumnații și rudele apropiate anunță încetarea din viață după o scurtă și grea suferință, a celui care a fost **PATRAȘCU ȘTEFAN (Fănică)**, în vîrstă de 60 ani. Trupul neînsuflețit se află depus în capela cimitirului Sf. Petru și Pavel. Înmormîntarea va avea loc duminică, 11 februarie 1996, ora 11,30. Dumnezeu să-l ierte.

Cu nemărginită durere, Maria - soție, Păpușa - fiică, Mihai - ginere, Mihaela - nepoată și Mihai, anunță moartea fulgerătoare a celui care a fost un minunat soț, tată și bunic, **MIHAI RUSU**, pensionar CFR. Înmormîntarea va avea loc duminică, 11 februarie 1996, la cimitirul din Valea Satului, comuna Grajduri. Dragul nostru, inima ta plină de bunătate și dreptate nu a mai rezistat. Nu te vom uita niciodată.

Familia îndurerată anunță decesul celui ce a fost ing. **MIHAI RĂSCINĂ**. Înmormîntarea va avea loc la cimitirul Eternitatea în ziua de 10.02.1996, ora 13.oo.

Cu adîncă durere fiicele - Milica și Maria și nepoții - Irina, Laurențiu și Adrian anunță încetarea din viață dupăo lungă și grea suferință a dragei lor **ALUPOAIE MARIA**. Să-ți fie somnul lin dulce mamă și bunică, suflet nobil și sfînt. Înmormîntarea va avea loc duminică, 11.02.1996, ora 12,00, la cimitirul Eternitate.

Aglaia - mamă, Teofil - soț, Cristina - fiică, ginerele și nepoții, precum și rudele apropiate, anunță cu durere în suflet încetarea din viață a scumpei lor fiice, soție, mamă și bunică **MARIANA LASCU**, în vîrstă de 68 ani. Corpul neînsuflețit se află depus la capela cimitirului Eternitate. Înhumarea va avea loc în ziua de 11.02.1996, orele 14,00. Bunul Dumnezeu să odihnească în pace sufletul ei nobil.

Cu adîncă durere Ion soț, Titi și Ionela copii, nepoții și rudele apropiate anunță încetare din viață, după o lungă și grea suferință a dragei lor **POPOVICI ELENA**. Lacrimi și flori pe tristul ei mormînt. Înmormîntarea va avea loc pe data de 11.02.1996 ora 14.oo la cimitirul Sf. Vasile. Corpul neînsuflețit este depus în capela nouă a cimitirului Sf. Vasile.

Cu adîncă durere, nepoții și rudele apropiate anunță încetarea din viață, după o grea suferință a celei care a fost **NEAGA ANASTASIA** în vîrstă de 74 ani. Trupul neînsuflețit se află depus la Biserica "Sf. Cruce". Înmormîntarea va avea loc sîmbătă, 10.02.1996, la Cimitirul "Buna Vestire", ora 10,00.

CONDOLEANȚE

Aglaia - bunică, Teofil - tată, Cristina - soră și rudele apropiate anunță cu durere în suflet dispariția fulgerătoare a scumpei lor **MELANIA CIUPERCĂ**, psiholog, în vîrstă de 47 de ani. Dumnezeu să o ierte și să o odihnească în pace.

Colectivul Secției 1 din cadrul R.A. Citadin, este alături de familia domnului director general adjunct Neculai Gâlcă, în aceste momente de adîncă tristețe pricinuite de pierderea mamei și-i transmit sincere condoleanțe.

Serviciul Producție din cadrul R.A. Citadin transmite sincere condoleanțe și este alături de familia domnului director general adjunct Neculai Gâlcă, la marea pierdere suferită prin trecerea în neființă a mamei.

Este nedrept ca o soție și mamă exemplară, cum a fost MELANIA CIUPERCĂ, să dispară. Sîntem din tot sufletul alături de prof. Ioan Ciupercă și de copii. Familia Cristian.

Familia Ricman regretă decesul fulgerător al celei care a fost **MELA CIUPERCĂ** și transmite sincere condoleanțe familiei greu încercate!

Compasiune și sincere condoleanțe familiei îndurerate la trecerea în neființă - incredibilă și fulgerătoare - a celei care a fost colegă și om deosebit, psiholog **MELANIA CIUPERCĂ**. Dumnezeu să o odihnească în pace! Elisabeta Vartic.

Colectivul secției I B Leagănul de copii Iași, adînc impresionat de disparitia fulgerătoare a distinsei psiholog **MELANIA CIUPERCĂ**, transmite sincere condoleanțe familiei îndoliate.

Doctor Mariana Greceanu adînc impresionată de dispariția prematură a colegei psiholog **MELANIA CIUPERCĂ** transmite sincere condoleanțe și este alături de familia îndoliată.

Membrii Institutului de Istorie "A.D. Xenopol" sînt alături de distinsul lor coleg, prof. univ. dr. Ion Ciupercă, exprimîndu-și întreaga compasiune pentru cumplita încercare.

Adînc impresionați de prematura dispariție a distinsei psiholog **MELANIA CIUPERCĂ**, colectivul secției I și administrația Leagănului de copii Iași, transmit sincere condoleanțe familiei îndoliate.

Colectivul grupului de firme "MELCRET" Iași transmite sincere condoleanțe d-lui ing. Sorin CIUPERCĂ, fiind alături de el în aceste momente grele.

Familiile de la scara F a blocului F8 din strada Ciurchi 117A, transmit sincere condoleanțe domnului prof. dr. Ioan Ciupercă pentru pierderea suferită!

Cu nesfîrșită tristețe Carmen și Manuel Frunzetti sînt alături de Iulia, Sorin, prof. conf. I. Ciupercă și întreaga familie Lascu în clipele grele pricinuite de tragica și incredibila dispariție dintre noi a celor două ființe dragi.

Alice, Ioana, Alex și Dan Vișan sînt alături de familiile Ciupercă I. și Lascu în aceste clipe grele pricinuite de dispariția ființelor dragi și transmit sincere condoleanțe.

Colegii de grupă sînt alături de colega lor Iulia Ciupercă, în greaua încercare pricinuită de moartea mamei. Sincere condoleanțe.

Studenții anului V ai Facultății de Istorie sînt alături de profesor universitar doctor Ion Ciupercă, decanul facultății, în momentele grele prin care trece. Sincere condoleanțe.

Nesfîrșită compasiune și cele mai sincere condoleanțe familiilor Lascu T. și Ciupercă I. la decesul soțiilor lor. Dumnezeu să le ierte! Familia Iordăchescu Mihai.

Familia doctor Ciongradi Mihai, profund îndurerată de dispariția prematură a colegei psiholog **MELANIA CIUPERCĂ**, este alături de familia îndoliată.

Familia Aanicăi regretă incredibila dispariție a celei ce a fost o bună prietenă, mamă și un mare psiholog **MELANIA CIUPERCĂ** și este alături de familia îndoliată.

Colectivul Leagănului de copii, Secția III se alătură tragediei familiei prof. CIUPERCĂ I. și socrului său LASCU la incredibila despărțire de cele două ființe dragi, **MELANIA** și **MARIANA** mamă și fiică. Dumnezeu să le odihnească în liniște și pace.

Profund mișcați, colegii de la Facultatea de Istorie a Universității "Al. I. Cuza" din Iași sînt, cu toată compasinea alături de familia prof. univ. dr. Ioan CIUPERCĂ în marea încercare prin care trece exprimîndu-i sincere condoleanțe pentru dureroasa pierdere suferită.

Membrii Institutului de Istorie "A.D. Xenopol" sînt alături de colegul lor, cercetător Dumitru Ivănescu, exprimîndu-și compasiunea pentru pierderea suferită.

Colegii de serviciu din cadrul Diviziei de Trafic -Birou control -instructaj, Regionala C.F.R. Iași, sînt alături de dl. Chiperi Gheorghe la marea pierdere suferită prin decesul tatălui și transmit sincere condoleanțe familiei.

Colegii din Serviciul Rutier Iași transmit condoleanțe doamnei Maria Dima pentru decesul mamei.

Sincere condoleanțe familiei Gâlcă din partea familiei Botez Ioan.

Colegii de servici din cadrul compartimentului tehnic ASAM SA sînt alături de colega ACASANDRI Claudia în aceste momente grele pricinuite de decesul tatălui și-i transmitem întreaga noastră compasiune.

Salariații Regiei Autonome CITADIN Iași sînt alături de dl. director NECULAI GILCA în aceste momente grele și-i transmit întreaga compasiune și sincere condoleanțe pentru ireparabila pierdere a mamei. Dumnezeu să o odihnească în pace.

Consiliul de administrație al RA CITADIN Iași se află alături de dl. director NECULAI GILCA în aceste moemnte grele pricinuite de pierderea mamei și-i transmite sincere condoleanțe.

Familia Bucătaru Dorin transmite sincere condoleanțe familiei ing. VALERICĂ BEREZOSCHI la marea pierdere suferită prin trecerea în neființă a tatălui.
Dumnezeu să te ierte, **moș MIHAI**.

Cu adîncă durere, Mihaela, soră, Cezar, cumnat, Paula și Ștefania, nepoate anunță încetarea din viață a celui care a fost **POSTOLACHE ILIE OVIDIU** transmițînd și pe această cale, sincere condoleanțe celor îndurerați.

Colectivul P.F. - F.C.M. (S.P.T.R.) FORTUS SA este alături de dl. ing. șef ANGHELESCU Neculai și transmite sincere condoleanțe la greaua pierdere suferită prin trecerea în neființă a mamei.

Familia Ciupercă anunță cu durere încetarea din viață după o lungă și grea suferință a celei care a fost **LASCU MARIANA**.
Dumnezeu să o ierte și să o odihnească.

Bunicul meu cel mai drag, **MIHAI RUSU**, m-ai părăsit, dar îți promit că voi avea grijă de bunica. Nepoata ta cea mai dragă - Mihaela, te va păstra mereu în amintire așa cum ai fost bun, cinstit și drept.

Biroul Personal Salarizare al RA CITADIN Iași transmite sincere condoleanțe d-lui director general adjunct GÂLCĂ Neculai pentru pierderea suferită, prin decesul mamei.

Secția 6 Salubritate de la R.A. CITADIN este alături de dl. director Gîlcă Nicolae pentru pierderea suferită și transmite sincere condoleanțe familiei.

Familia Ricman împărtășește imensa durere a domnului Lascu Teofil ca urmare a trecerii în neființă a soției și fiicei! Regrete eterne!

Cu nemărginit regret colectivul Formației 5 Secția 4 al R.A.T.C. anunță profund impresionați decesul prematur al celui ce le-a fost un bun coleg **ROȘU NECULAI** și transmit sincere condoleanțe familiei îndoliate.

Colectivul Stației Socola marfuri transmite sincere condoleanțe domnului instructor regional CHIPERI GHEORGHE pentru pierderea tatălui.

Colectivul Secției Mecanizare RA CITADIN este alături de dl. dir. general adjunct **GÂLCĂ NICOLAI** și transmite sincere condoleanțe la greaua pierdere suferită prin trecerea în neființă a mamei.

Laura DRĂGULESCU transmite sincere condoleanțe și este alături de Sorin CIUPERCĂ în aceste momente grele și de adîncă tristețe.

Familiile de la scara F a blocului F8, din strada Ciurchi 117A, transmit sincere condoleanțe domnului Lascu Teofil pentru greaua pierdere suferită prin decesul soției și fiicei!

Familia Ciupercă anunță cu durere încetarea din viață după o lungă și grea suferință a celei care a fost **LASCU MARIANA**.
Dumnezeu să o ierte și să o odihnească.

Colectivul Biroului Tehnic, Protecția Muncii și C.F.I. din cadrul R.A. CITADIN este alături de domnul director general adjunct ing. Neculai Gâlcă la dureroasa pierdere suferită.
Sincere condoleanțe.

Colectivul S.C. "Standard Commercial Moldavia" S.R.L. Iași este alături de d-na director Gâlcă Tinca la suferința pricinuită de pierderea soacrei și transmite sincere condoleanțe familiei îndoliate.

Colectivul ITA-FORTUS Iași este alături de colegul Căileanu Mihai, la marea durere pricinuită de decesul tatălui și-i transmit sincere condoleanțe.

Biroul Personal Salarizare al RA CITADIN Iași transmite sincere condoleanțe d-lui director general adjunct GÂICĂ Neculai pentru pierderea suferită prin decesul mamei

Colegii din cadrul Serviciului Ad-tiv S.C. FORTUS Iași sînt alături de Căileanu Doina, la marea durere pricinuită de decesul socrului și-i transmit sincere condoleanțe.

Colectivul Secției 4 din cadrul R.A. Citadin, este alături de dl. director general adjunct Neculai Gâlcă, în aceste momente grele pricinuite de trecerea în neființă a mamei și-i transmite sincere condoleante.

Colegii de la F.E. FORTUS, sînt alături de mult încercata familie Viorica și Mihai Atasiei, și transmit sincere condoleante pentru pierderea părinților.

Cu inima sfîșiată de durere, Mihaela și Mihai regretă moartea fulgerătoare a celui care a fost un minunat bunic **MIHAI RUSU**.
Dumnezeu să-i găsească liniștea sufletească.

Familia Groza Liviu este alături de familia Popovici, în aceste momente grele pricinuite de decesul bunei doamne, **POPOVICI ELENA** și-i transmit sincere condoleanțe.
Dumnezeu s-o odihnească în pace.

Colegii din cadrul Serviciului de Gospodărire Comunală a Primăriei Iași sînt alături de familia Georgeta și Nicolaie Gâlcă la pierderea suferită prin decesul mamei.
Dumnezeu să o ierte!

Sindicatul RA CITADIN este alături de dl. director ing. Neculai GÂLCĂ în aceste momente grele, prin trecerea mamei în lumea umbrelor.
Sincere condoleanțe!
Dumnzeu s-o ierte!

■ Din partea colectivelor sectiei de fond locativ, birouri chirii, vînzări locuinte, S.A.D., serviciul de investitii si Statul Major de Protectie Civilă, sincere condoleante și asigurarea totalei compasiuni fată de durerea suferită prin pierderea mamei, domnului director adjunct R.A. CITADIN, Gîlcă Neculai. Dumnezeu s-o odihnească în pace!

■ Familia Moroșanu Gh., cu adîncă durere în suflet, regretă decesul vecinului ROSU NECULAI și este alături de familia greu încercată. Dumnezeu să-l ierte!

■ Conducerea Primăriei municipiului Iasi și functionarii Serviciilor Publice, transmit familiei ing. Neculai Gâlcă, sincere condoleanțe și sînt alături la marea pierdere suferită prin decesul mamei.

■ Cu adîncă durere, rudele apropiate, anunță trecerea în neființă a celei care a fost încîntătoarea NATALIA GÂLCĂ. Înmormîntarea va avea loc duminică, 11 februarie 1996, la cimitirul "Sf. Vasile", orele 13,00

■ Serviciul Buget-Contabilitate din cadrul Primăriei Iasi este alături de Georgeta Gâlcă, și-i transmite sincere condoleante pentru pierderea suferită.

■ Colegiul academic al Universității "Al.I.Cuza" este alături de colegul prof. dr. Ioan Ciupercă, decanul Facultății de Istorie, în greaua încercare prin care trece și îi transmite întreaga sa compasiune.

COMEMORĂRI

Azi, 10 februarie 1996, se împlinesc doi ani de la trecerea în neființă a celui ce a fost un bun soț și tată
NICOLAE MOLOCEA.

Doi ani de lacrimi și suspine
Tu ai lăsat în urma ta
Prin moartea tragică și crudă
N-ai meritat așa ceva.
Te-ai dus pe-un drum ce nu se-ntoarce
De acolo nimeni înapoi
Dar amintirile vorbi-vor
Întotdeauna despre noi.
La cimitir, pe vînt, pe ploi
Cu flori frumoase vom veni
Ne închinăm în fața crucii
Și-o vorbă plină de iubire și de respect
o vom păstra
Pentru acel ce viața toată
Ne-a răsfățat cu vorba sa.
Dumnezeu să te ierte și să te
odihnească în liniște și pace!

Nu te va uita niciodată
Virginia - soție,
Marius, Alina și Ștefănel - copiii.

Duminică, 11 februarie a.c. se împlinesc șase ani de la trecerea în lumea umbrelor a bunei noastre prietene, **PUȘA VERUSI**. În amintirea ei, toți care am îndrăgit-o, să păstrăm un moment de reculegere, aducîndu-i astfel un pios omagiu! Dumnezeu să o odihnească în pace.

MULȚUMIRI

Familia Enache Gheorghe și Ortansa din satul Cotul Morii - Popricani, doresc să mulțumească în mod deosebit conducerii SAZPIC - Porpicani, fermei de oi - Popricani, pentru sprijinul material acordat și tuturor celor care prin prezență, flori și condoleanțe au fost alături la marea pierdere a fiului nostru, LUCIAN ENACHE, la numai 20 de ani.

■ Familiile Presbiterianu si Corobceanu exprimă profunde multumiri tuturor celor care s-au alăturat cu tot sufletul la marea durere produsă de despărtirea de iubita noastră, LUMINITA PRESBITERIANU.

OFERTE SERVICII

■ Profesor, meditez matematică pentru admitere la facultate. Pret 5.000 lei/h. Telefon 128563.

■ Inginer, repar masini de spălat (automate sau obisnuite), uscătoare de rufe, masini de spălat vase, masini de cusut, alte aparate electrocasnice. Telefon 233216, după ora 17,00. (71826)

■ Centru comercial oferă spatii comerciale pentru diferite activități (en-gros, magazine, en-detail, alimentație publică, productie, jocuri mecanice, biliard etc). Primim marfă pentru desfacere en-gros, plata după vînzare. Telefon 157000, 165583. (340904)

■ Curs bioterapie și perceptii extrasenzoriale în perioada 12.20.96. Telefon 213086, 141359. (340187)

■ Meditez convenabil fizică orice nivel, în special Medicină. Telefon 132912, după ora 19,00

■ Meditez psihologie și limba engleză pentru clasele V-VIII. Telefon 132304, după ora 14,00.

■ Prezicem viitorul în Tarot. Scrieti problema care vă frămîntă si expediati scrisoarea la OP4, CP 1073, Iasi, cu chitanta prin care ati achitat 5000 lei în cont 4072996050062 BRD - Ag. A. Panu Iasi. Primiti răspunsul prin postă, confidential! (70276+77)

■ Meditàm română-fizică orice nivel, profesori cu experientă. Garantăm satisfactii. Telefon 113751. (340165)

■ Consultatii astrologice si cursuri de astrologie. Telefon 160052. (340186)

■ Inginer, repar televizoare color si alb negru. Sonor Tele M. Telefon 128356. (340208)

■ Tehnoredactare convenabilă pe PC. Telefon 160192. (340946)

■ Sofer, categoria B, C, E, îmi ofer serviciile. Telefon 222271. (340241)

■ Asietentă economico-financiară si audit financiar-contabil. Telefon 210457. (340247)

COMPANIA DE TURISM NET
Excursii în: *TURCIA*
11.02.1996
Asigurăm transport *GERMANIA* și *FRANȚA* și asistență obținere viză pentru *FRANȚA*.
Casa Modei -mezanin
Telefon **117596**.

Transport marfă și persoane cu Break Diesel, 145 lei/km.
Telefon *129995* sau *141464*.

CORPO SAN
societate specializată în servicii medicale mobile
oferă.
ASISTENȚĂ MEDICALĂ NON STOP
Corpo San va sta la dispozitia dumneavoastră 24 de ore din 24.
În orice moment din zi sau din noapte veți putea beneficia de serviciile **Corpo San,** dînd un simplu telefon.
Un echipaj medical de înaltă calificare se va deplasa de fiecare dată, în maxima urgență, la dumneavoastră.
Sistemul de asistență medicală de urgență la domiciliu devine o realitate.
Un simplu telefon si **Corpo San** va fi acolo unde este nevoie de ajutor.
Vă reamintim pe scurt serviciile pe care **Corpo San** vi le oferă
NON STOP!
- consultații medicale la domiciliul pacientului, cu deplasare la pacient în regim de maximă urgență
- tratamente de urgență la domiciliul pacientului
- transportul și internarea pacientului în cazuri de necesitate
- analize de laborator la domiciliul bolnavului
- tratamente injectabile, intravenoase și intramusculare, la domiciliul pacientului
- eliberarea de rețete în regim compensat, precum și eliberarea altor acte medicale.

Apelați
NON STOP
Corpo San
la telefon
113.130.
SOSIM IMEDIAT!

Dr. AILIOAIE
- medic primar
- DOCTORUL FAMILIEI
permanent.
Tel. ***25.11.17.***

INTERFON DE ACCES CU CARTELĂ
pentru siguranța scării blocului.
ELECTRA SRL
Telefon: 032-126276

DR. IORDACHE CONSTANTIN, MEDIC PRIMAR PEDIATRU,
oferă
consultații
la domiciliul copiilor bolnavi.
Tel. **214001**.

LOCURI DE MUNCĂ

■ Universitatea "Al.I.Cuza" Iasi scoate la concurs următoarele posturi la Facultatea de Chimie. Catedra de Chimie Anorganică: lector, poz. 17 - Disciplina: chimie Anorganică; Bazele teoretice ale Chimiei coordinative; Chimia metalelor. Facultatea de Geografie-Geologie. Catedra de Geografie: lector, poz. 34 - Disciplina: Geografia Asiei si Australiei; Gografia continentului Africa; asistent, poz. 39 - Disciplina: Geografia umană a României; asistent, poz. 41 - Disciplina: Geografia Regională a României; Geografia Fizică a României; Metodologia cercetărilor geografice regionale; Practică; preparator, poz. 46 - Disciplina: Geografia Fizică a României. Facultatea de Litere. Catedra de limba și literatura franceză: profesor, poz. 3 - Disciplina: Metodologia criticii literare; Metodica predării limbii și literaturii franceze; Curs practic - analize literare. Facultatea de Matematică. Catedra de Algebră: profesor, poz. 3 - Disciplina: Algebră: Matematici speciale aplicate în economie; Complemente de algebră; Practică pedagogică. Catedra de Analiza Matematică: profesor, poz. 6- Disciplina: Analiză Matematică; Analiză Convexă; Practica de cercetare; lector, poz. 14 - Disciplina: Analiză multivocă; Analiză matematică; Topologie si teoria măsurii: Practică pedagogică. Catedra de Geometrie: conferentiar, poz. 8 - Disciplina: Geometrie computatională; Varietăti complexe (c.p.): Complemente de geometrie; Practică pedagogică. Catedra de Ecuații diferentiale, cercetări operationale si probabilități: profesor, poz. 4 - Disciplina: Ecuatiile fizicii matematice; Ecuații diferentiale; Practică pedagogică; profesor, poz. 6 - Disciplina: Ecuatii neliniare cu derivate partiale; Ecuatii de evolutie; Practică pedagogică; Practică de cercetare; conferentiar, poz. 15 - Disciplina: Teoria controlului optimal; Capitole speciale de ecuatii cu derivate partiale (c.o.); Practică pedagogică; conferentiar, poz. 18 - Disciplina: Metode numerice pentru ecuatii cu derivate partiale; Functii spline în teoria aproximării; Analiză numerică; Practică pedagogică; Practică de cercetare; conferentiar, poz. 19 - Disciplina: Practică pedagogică; Probleme de control optimal guvernate de EDP; Analiză variatională cu aplicatii în probleme eliptice; Aproximarea numerică a problemelor de control; Analiză numerică. Catedra de mecanică si astronomie: conferentiar, poz. 7 - Disciplina: Mecanică; Mecanică cerească; Probleme speciale de elasticitate; Mecanica fluidelor; Practică de cercetare; lector, poz. 11 - Disciplina: Matematici experimentale în mecanica mediilor continue; Astronomie; Matematici aplicate în economie. facultatea de Stiinte Economice. Catedra de Economie Politică: preparator, poz. 35 - Disciplina: Economie Politică. Catedra de Economie Agrară: asistent, poz. 12 - Disciplina: Economie Agrară; Economie agroalimentară; Marketing agroalimentar. Candidatii la concurs vor depune la secretariatul Rectoratului Universitătii "Al.I.Cuza" Iasi, B-dul Copou nr. 11, în termen de 30 de zile de la aparitia anuntului în Monitorul Oficial, cererea de înscriere însoțită de actele legale prevăzute de Legea nr. 84/1995 si de precizările Ministerului Învătămîntului nr. 37331/1990. Concursul se va desfăsura la sediul fiecărei Facultăti în cadrul termenului legal.

■ Scoala "Titu Maiorescu"Iași anunță concurs în data de 28.02. 1996, ora 9,00, pentru ocuparea unui post de laborant, fizică-chimie. Condiții de angajare: domiciliul stabil în municipiul Iasi; studii medii de specialitate. Relatii suplimentare la telefon 136598. (340249)

RUDH România
caută reprezentanți comerciali pentru demonnstrații la domiciliu cumpărătorilor.
Se cer:
- conversație plăcută și corectă;
- abilitate în relații interumane;
- un cerc de relații apt spre a fi folosit ca bază de lucru.
Se oferă:
- salariu fix;
- cîștiguri nelimitate din comision și prime;
- timp de lucru scurt și flexibil;
- posibilitatea păstrării unui al doilea loc de muncă.
Interviul va avea loc luni, 12 februarie 1996, la sediul firmei din str. Stejar nr. 56, bloc T2, et. 5, ap. 24, între orele 10.oo-14.oo.
Relații la telefon 179915, între orele 9.oo-17.oo.

FELICITĂRI

LA MULȚI ANI!

Multă sănătate, bucurii și fericire dorim scumpilor noștri părinți, bunici și străbunici
SILVIA și **TEODOR IROD**
cu ocazia aniversării a 86 ani, respectiv 76 ani.
La mulți ani!
Gicu, Lina, Gabi, Mihail, Cristina și Alexandra Diuță.

LA MULȚI ANI!

Astăzi, scumpa noastră
ANA-MARIA BOUREANU
prinde în buchetul vieții cel de-al 15-lea trandafir. Cu toată dragostea, părinții îi urează sănătate, fericire, mult noroc și
La mulți ani!

ANA-MARIA BOUREANU
la aniversarea celor 15 ani, bunicii, verișorii, mama Culina și Mihai îți urează sănătate, mult noroc și
La mulți ani!

Pentru
VICTOR PRISECARU
la sărbătorirea zilei de naștere, un călduros
La mulți ani!
din partea soției Florentina și a copiilor.

PIERDERI

■ Pierdut contract vînzare-cumpărare apartament, pe numele Călin Constantin si Carmen. Îl declar nul. (340949)

■ Pierdut legitimatie însoțitor handicapat pe numele Drăghici Ioana. Îl declar nul. (340951)

■ Pierdut cîine alb cu pete negre - Dalmatian, rănit. Telefon 211213. Recompensă. (340762)

■ Pierdut cod fiscal cu nr. 4489237 al S.C. DORINGO S.R.L. Îl declar nul. (340959)

DIVERSE

■ **Caut specialist pentru un tatuaj. Telefon 152504, după ora 20,00.**

■ S-a furat la data de 2.02.1996, între orele 17,15-17,25, din autoturismul IS-64- CES, un radiocasetofon marca "Panasonic". Masina era parcată pe strada Împăcării, în fata blocului 839, sc. D. Masina a fost descuiată cu chei potrivite. Cine poate da relatii, care vor duce la prinderea hotului, este rugat să sune la telefon 220123. Recompensă 100.000 lei. (340892)

■ Tineri care doresc să-si unească destinele caută nasi care să-i călăuzească pe acest drum. Telefon 161621, 155114. (340228)

Mami, dacă mă iubești, întoarce-te acasă. Nu mai vreau să fiu părăsit de tine, pentru că și eu și tata te iubim mult. Bogdan și tata.

AGENDA OMULUI DE AFACERI

ELCOSERV SRL
vinde:
Role de hîrtie pentru case de marcat și calculatoare de birou:
57 mm - 885 lei cu TVA
44 mm - 930 lei cu TVA
37,5 mm - 634 lei cu TVA
Tel./fax: 032/230205

ȘANTIER NR. 9 INSTALAȚII SA Iași
lansează construcția de locuințe cu plata în rate eșalonate pe termen de 15 ani cu dobînda de 15% pe an.
Str. N. Iorga nr. 26A, et. I, cam. 25-28, Tel/Fax: 133073
Contact: Hogaș Constantin - director

RATINEX SA - FILIALA IAȘI
execută lucrări de deratizare și dezinfecție pentru agenți economici și persoane particulare cu următoarele tarife:

AGENȚI ECONOMICI	PERSOANE PARTICULARE
dezinsecție - 35 lei ÷ 51 lei	dezinsecție - 15.000 lei/cameră
deratizare - 15 lei ÷ 19 lei	deratizare - cutii 1/2 kg - 2500 lei/buc

Str. Păcurari nr. 66, tel. 032/112817

ED&F MAN ZAHĂR PRODUCT SRL
vinde en gros
- zahăr rafinat la saci de 50kg

Prețuri avantajoase !!!
Roman, str. N. Titulescu, bl. 14, sc. C, et. 2, ap. 78, tel./fax 033/733532
Contact: d. Dan Petrea

CD CENTER
- CD AUDIO - 15.000 lei/buc. peste 100 titluri
- CD-ROM-uri import USA Enciclopedii, jocuri, soft, medicină...
- Diskete 3,5" cu jocuri - 4000 lei/buc.

VÎNZĂRI ȘI ÎNCHIRIERI
Hotel TRAIAN, camera 135, tel. 143330/135
Program zilnic: 10,00 - 20.00

AUTO - TECHNIC
oferă la cele mai mici prețuri
✓**CALCULATOARE**
✓**IMPRIMANTE**
✓**CONSUMABILE**
✓**PROGRAME CONTABILITATE**
Asigură garanție și service.

Iași
str. V. Stroiescu nr. 10
tel/fax 032-21.31.01.

Suceava
Bd. G. Enescu, bl. GZ 3, sc. C, ap. 1
tel/fax 030-21.68.64

SCR MOLDOVA SA
fostă ICRA
Primește **cupoane nominative** și **certificate de proprietate** prin subcentrul de înscriere la sediul societății din Calea Chișinăului nr. 35 (lîngă PANGRAN - CIMP IAȘI) în zona industrială, între orele 10-15, tel. 137770, 137780.
Persoanele care depun pentru SCR MOLDOVA SA IAȘI nu plătesc taxa de depunere de 2000 lei.

Agenția de turism "TOTEM" Iași
CASA TINERETULUI - IAȘI; Telefon 032-213545
ITALIA - FRANȚA 438 USD
OFERTĂ PROMOȚIONALĂ

EXCEPȚIONAL ! doar prin ELECTRONIC RESEARCH CENTER
486 DX4/100 Mhz Intel
4MB RAM, Color Monitor 14"LR
850 MB HDD, SVGA 512 KB
numai: **2.949.000 lei**
Grăbiți-vă, stoc limitat ! tel: 271058

ETNIS SRL
Partener comercial al firmei germane Vaillant, pentru zona Moldova, vă oferă
Centrale și cazane pentru încălzit
- pe combustibil lichid sau gaz
- electrice

Asigurăm: montaj, service și garanție 3 ani.
Produsele se vînd și cu plata în 6 rate lunare.
Str. N. Iorga nr. 7D, bl. F5, tel. 230113, fax 232690

OPTICA 34
vă oferă
✓ **consultații oftalmologice cu medic la combină oftalmologică de mare precizie** ✓ **ochelari după rețeta prescrisă** ✓ **toate tipurile de lentile, indigene și din import - renumitele lentile Zeiss.**
Servicii de calitate la prețuri avantajoase!
Foarte multă amablitate!
Atenție: sînt două unități Optica alăturate, dar, numai OPTICA 34 vă oferă aceste servicii!
Sos. Păcurari, bl. 557, tel. 164062

Grup ROMET SA Buzău
Reprezentanța Iași
✓ **Comercializează și montează:** • instalații pentru contorizare apă rece, caldă și energie termică • filtre de purificare a apei pentru uz casnic și industrial AQUATOR • tavan fals și pereți despărțitori • corpuri iluminat cu bec halogen • mobilier din sticlă • jaluzele aluminiu.
✓ **Amenajează spații comerciale și expoziționale**
Bd. A. Panu nr. 56, tel. 032/214930.

SERVICE AUTO - la toate tipurile de mașini prin **KRADON GROUP**
VINDE CONSUMABILE **BOSCH:** • baterii auto - garanție 2 ani • filtre aer, ulei, combustibil • bujii • curele distribuție • duze • platine
Aduce la comandă piese auto import.
Program: 9⁰⁰-18⁰⁰
Str. Rampei nr. 18-20 (în spatele pieței Dacia)

PAPER DRAGON
vă oferă en gros la cele mai mici prețuri:
- caiete școlare de toate tipurile;
- hîrtie offset (gramaj 60; 70; 80 g/m2);
- hîrtie de ambalaj;
- hîrtie de scris;
- agende, dosare și registre, notesuri, blocuri de corespondență, plicuri;
- toată gama de documente tipizate

Sucursala Iași - Bd. Copou nr. 7, tel/fax: 032/214033

FLEXAL
execută la comandă
jaluzele orizontale din aluminiu cu lățimea lamelei de 22 mm.
Finețe, calitate, confort.
Iași, str. M. Varlaam nr. 5, tel. 032/233298.

SAXON'S
- ȘTAMPILE EXPRES
- CĂRȚI DE VIZITĂ DE LUX
- ECUSOANE PLASTIFIATE
- PANOURI LUMINOASE

Str. V. Lupu nr. 122, bloc B6, sc. C - parter
Tel./Fax: **175217**

Societatea medicală VARARU- CASTEL
- **obstetrică-ginecologie**

conf. dr. Anton Cristina, dr. Cărăuleanu Magda
dr. Dămăceanu Doina, dr. Vararu Diodor
- **tratamente injectabile**

B-dul Alexandru cel Bun nr. 8, bl. 1205, sc. A, parter (capăt autobuz nr. 28) tel. 214318, 158982, 113787

MOLDODERM S.R.L.
specializată în:
1. cojocărie - recondiționări
2. confecții de orice tip
3. blănărie fină
4. vopsitorie piei și haine din blană
5. tăbăcărie de orice fel

vă așteaptă!
Str. Dragoș Vodă nr. 29 Tătărași Nord
Tel. 177550

STILPLAST SRL Bacău
Vă oferă începînd cu 1.III.1996:
-caroserii (suprastructură din fibră de sticlă) pentru DACIA 1304 PICK-UP
Se asigură montarea in aceeasi zi.
Comenzile se primesc la tel/fax : 034/119738 sau în str. Calea Romanului nr. 39.

I.P.P.U SRL
Societate mixtă româno-germană-elvețiană
Tipărește la comandă:
ETICHETE ȘI RECLAME AUTOCOLANTE
Orice cantitate și dimensiuni !
Utilizăm orice material: folie aluminiu, PET, PP, PVC
Str. Stefan cel Mare si Sfînt nr. 8A,bl. A, ap. 21
tel/fax: 032/212123; 032/231071

Vă anunțăm că *biroul notarului public* **SILVIA FROST** și al *notarului public* **ZAHARIA GHEORGHE** se află pe Bd. Copou nr. 3, în **clădirea ARDAF**, lîngă DACIA FELIX.
Program:
8,30 - 16,00
sîmbătă 9,00 -13,00

Cabine de planificare familială SECS, str. Oastei 2, Iași, tel. 146613, luni-vineri, ora 9-12, 15-19.
Counseling în contracepție, consultații ginecologice, endocrinologie, sexologie, teste de sarcină. Cabinetul dispune de o largă gamă de contraceptive: Marvelon, Microgynon, Exluton, Triregol, ovul Conceptrol, pilula de a doua zi, sterilete, prezervative masculine și, noutate, prezervative feminine, spermicide de ultima generație.

CASA DE CULTURĂ A SINDICATELOR IAȘI
deschide la 15 februarie 1996
următoarele cursuri:
1. **Dactilografie și tehnoredactare computerizată**
2. **Croitorie pentru femei**
3. **Limba engleză pentru începători**
4. **Contabilitate pentru începători.**

Relații la tel.
135158.

FILARMONICA DE STAT PLOIEȘTI
prezintă
duminică 11 februarie 1996, ora 18.oo, la Casa de Cultură a Sindicatelor Iași
SPECTACOLUL MUZICAL UMORISTIC
ȘCOALA DE CORECȚIE
cu:
- Loredana Groza
- Mihai Constantinescu
- Anastasia Lazariuc
- Draga Olteanu Matei
- Marin Moraru
- Alexandru Lulescu
- Tita Bărbulescu

Biletele se găsesc la casa sălii.

HOROSCOP

BERBEC

(21 mart. - 20 apr.):

👎 Nu este exclus să rămîneți cu totul fără replică, în fața unui interlocutor oarecare. Dacă se întîmplă așa, nu lăsați impresia că ați fost umilit(ă).

TAUR

(21 apr. - 20 mai):

👍 Insistențele dvs. dacă nu vor deveni sîcîitoare, vor avea rezultatul scontat. Totul este să nimeriți coarda sensibilă fără prea multă greutate.

GEMENI

(21 mai - 21 iun.):

👎 Strategiile obișnuite nu mai au nici un rezultat, iar dvs. sînteți presat(ă) de timp. Încercați să renunțați la orice ocolișuri, tratați direct.

RAC

(22 iun. - 22 iul.):

👍 Felicitările vi se cuvin în mare parte, dar nu-i uitați și pe cei care v-au ajutat. Bucuria v-ar putea face să gustați egoist un succes colectiv.

LEU

(23 iul. - 22 aug.):

✋ Inițiativa nu vă mai aparține, ați trecut într-o defensivă prelungită. Și de acolo se poate puncta dacă vă păstrați luciditatea și, firește, umorul.

FECIOARĂ

(23 aug. - 22 sept.):

✋ Așa se întîmplă cînd mergeți împotriva curentului, măcar să aveți inspirație, ca să puteți spune fără regrete: cine rîde la urmă, rîde mai bine.

BALANȚĂ

(23 sept. - 22 oct.):

✋ Indeciziile și revenirile ar putea să vă coste, nimeni nu are vreme să analizeze cauzele, se vor vedea doar efectele. Să nu vă mirați dacă veți fi "taxat(ă)".

SCORPION

(23 oct. - 21 nov.):

👍 Profitați de ezitările adversarului, cu atît mai mult dacă este descumpănit. Nici el nu vă cruță cînd vă prinde, la rîndul lui, pe picior greșit.

SĂGETĂTOR

(22 nov. - 21 dec.):

✋ Vă trebuie mai mult calm și mai multă stăpînire de sine, precipitarea vă poate pierde. N-ar strica să ieșiți pe margine un timp, de acolo se vede mai bine.

CAPRICORN

(22 dec. - 19 ian.):

👌 Nu este cazul să recurgeți la un arbitru imparțial cînd totul este atît de limpede. Dacă unii se declară nemulțumiți de rezultat, nu au, în schimb, ce să vă reproșeze.

VĂRSĂTOR

(20 ian. - 18 febr.):

✋ Schimbările petrecute în viața personală nu sînt dramatice, dar dvs. vă adaptați mai greu decît alții. Respectați-vă partenerul (partenera), nu-l împovărați cu grijile dvs.

PEȘTI

(19 febr. - 20 mart.):

👍 Temerile dvs. nu au avut nici un temei, după cum vedeți, ați trecut cu bine și de hopul acesta. Nu pierdeți vremea, fiecare minut este acum prețios

LEGENDA:

👎 - *vă paște ghinionul;*

✋ - *prudența e mama înțelepciunii;*

👍 - *n-aveți nimic de pierdut;*

👌 - *șansa vă surîde*

O reușită comedie polițistă cu tentă parodică

Răpirea trenului cu bani

Trenul cu bani nu a fost jefuit niciodată

Pentru că filmul de acțiune este unul dintre cele mai puternice genuri cinematografice (ba și unul dintre cele mai vechi, ("***Marele atac al trenului***" de Edwin S. Porter datînd tocmai din 1903), reacțiile parodice sînt mai mult decît firești și foarte prompte dacă ne gîndim că Porter însuși a realizat la puțin timp "***Micul atac al trenului***". Gustul cinematografiei americane pentru parodierea genului de acțiune s-a afirmat exploziv, în glorioșii ani '20, odată cu constituirea "comediei burlești" și a rămas la fel de viu, la fel de fertil, pînă în zilele noastre. O dovedește ***"Răpirea trenului cu bani"***, recenta producția a studiourilor "Columbia Pictures" realizată de Joseph Ruben după o povestire de Doug Richardson și David Loughery, o reușită combinație între comedia clasică de aventuri și thrillerul polițist modern în care Wesley Snipes și Woody Harrelson, doi mari actori ai momentului, susțin, cu multă virtuozitate, niște roluri ce le persiflează propriile personaje, făcîndu-le extrem de amuzante și simpatice. John și Charlie, eroii filmului, sînt frați de cruce și lucrează amîndoi ca polițiști în cadrul departamentului metrou din New York. Ei visează de o viață să jefuiască Trenul cu Bani ce colectează milioane de dolari în fiecare noapte din stațiile de metrou. Cu sistemul său de securitate, bine pus la punct, și protejat de un întreg batalion de gărzi blindate, Trenul cu Bani nu a fost jefuit niciodată.

O aventură visată din copilărie

Dar în ajunul Anului Nou, cînd John și Charlie intră în acțiune, există aproape toate șansele ca acest "hold-up" să fie înfăptuit. Deși au un obiectiv comun, cei doi nu se înțeleg bine tot timpul și ajung, deseori, să se contrazică și să se bată. Charlie, de exemplu, crede că marile instituții ale lumii trebuie să-și împartă bogățiile cu toată lumea și, de aceea, el consideră necesar să jefuiască Trenul cu Bani. John e convins că ei sînt polițiști, nu hoți, iar misiunea lor este să protejeze Trenul cu Bani. Pentru John răpirea Trenului cu Bani a fost întotdeauna doar un joc. Charlie, în schimb, începe să vadă acest lucru ca pe singurul mod în care poate ieși din modul lui de viață trăită la întîmplare. ***"Trenul cu Bani e palpabil, și știi că este mereu încărcat"***, spune Wesley Snipes, interpretul lui John. Harrelson îl descrie pe Charlie, personajul său, ca fiind parte jucător, parte visător, parte pungaș. "***Charlie nu prea pare să aibă noroc la femei, în timp ce John, personajul lui Wesley, are din plin. Charlie este exploziv, intră întotdeauna în buclucuri cu fetele, joacă și pierde bani***". Celor doi frați li se alătură, în această aventură, frumoasa polițistă Grace Santiago, interpretată de debutanta Jennifer Lopez. ***"Grace este foarte frumoasă și, într-un anume fel, provocatoare pentru ambii frați"***, spune Snipes. ***"Charlie se îndrăgostește de ea, dar nu are nici cea mai mică șansă. Bineînțeles, ea mă preferă pe mine, pentru că așa o cere scenariul"***. Faptul că Grace le devine coechipieră nu face decît să intensifice competiția dintre John și Charlie. Acest lucru îi dă o motivație în plus lui Charlie să încerce să jefuiască Trenul cu Bani.

Șeful lor - piaza rea

Piaza rea a celor doi frați este șeful lor, Donald Patterson, interpretat de Robert Blake. "***Cu Patterson, totul trebuie să fie ca la carte și de modă veche. Cei doi frați sînt mult mai rebeli decît oamenii cu care este el obișnuit, astfel încît are o groază de motive să nu-i agreeze***", mărturisește actorul Robert Blake.

Woody Harrelson (Charlie), Wesley Snipes (John) și debutanta Jennifer Lopez (Grace) în "Răpirea trenului cu bani".

Umorul debordant dovedit de personajele John și Charlie este o consecință directă a relației dintre cele două vedete Wesley Snipes și Woody Harrelson. "***Ei au petrecut mult timp împreună, s-a creat o legătură puternică între ei. O bună parte din scenariu a fost schimbată datorită lucrurilor pe care le făceau în mod spontan. În nebunia lor, se completează unul pe celălalt", adaugă regizorul Joseph Ruben. "Amîndoi sînt puțin săriți de pe fix și, asemeni personajelor lor, sînt într-o permanentă competiție și în afara filmărilor".***

Wesley Snipes s-a afirmat, în 1991, în două filme ***"New Jack City***" și ***"Jungle Fever***", după care a acoperit o gamă foarte largă de interpretări susținînd roluri principale în cîteva thrillerui foarte bine primite de public: "***Pasagerul 57***", "***Răsărit de soare***", "***Demolatorul***", "***Parașutiștii morții***". Perseverența, talentul și, poate, norocul l-au ajutat să treacă de barierele rasiale și să-și valorifice multiplele lui calități actoricești și atletice, fiind apreciat, alături de Eddie Murphy și Denzel Washington, ca una dintre marile vedete masculine de culoare ale Hollywoodului de astăzi. În curînd îl vom putea vedea evoluînd, în travesti, alături de Patrick Swayze, în comedia ***"To Wong Foo, thanks for Everything!***", film ce va fi distribuit de Mediapro, în luna martie, pe marile ecrane din România.

Woody Harrelson a interpretat, cu același succes, atît roluri de comedie, cît și dramă, în filme ca: ***"Poveste din Los Angeles", "Propunere indecentă", "Instinct de ucigaș", "Născuți asasini".*** Filmografia sa mai include titluri: ***"The Cowboy Way", "Doc Hollywood", "Wildcats", "The Diviners", "Brooklyn Laundry", "The Zoo Story", "White Man Can't Jump", "King Pin", "Sunchaser".***

Regizorul Joseph Ruben are o carieră cinematografică de peste 20 de ani. Spectatorii români îi cunosc numele de pe genericele filmelor "În pat cu dușmanul" și "Fiul cel bun". **(Biroul Presă al R.A.D.F.F. "ROMÂNIAFILM" IAȘI)**

CINEMATOGRAFUL DE ARTĂ

Mircea Daneliuc - Iacob

Privind înapoi evoluția complexă și contradictorie a culturilor naționale, se poate observa că momentele lor de vîrf coincid și cu cel mai înalt grad de tensiuni sociale, militare.

Subprodusele artistice, cu accente sociale, politice, ideologice, sînt cele mai fragile, sub toate aspectele. Aceste subproduse artistice nu rezistă verdictelor timpului, foarte repede sînt uitate. Dar tocmai acestea sînt și cel mai insistent folosite ca instrumente de manipulare a conștiinței individuale și colective, a sentimentelor umane.

În evoluția cinematografiei românești cel mai consistent moment valoric sînt anii '70, "generația anilor '70". Din această generație face parte și ***Mircea Daneliuc*** (a se vedea și "Monitorul" nr. 17 - 1384 - din 23 ianuarie 1996). Oricît ar părea de paradoxal, momentul cinematografic românesc, de după evenimentele din decembrie 1989, este, numai valoric, sub nivelul momentului de dinainte de aceste evenimente.

Filmul ***"Iacob"***, o producție a "Casei de filme 5", 1988, este ultimul film al lui Mircea Daneliuc realizat înainte de evenimentele amintite, semnînd și scenariul. Realizat în studiourile Centrului de Producție Cinematografică "București", filmul este finalizarea artistică, sub forma unei parabole, a lecturii scrierilor lui Geo Bogza, nu numai a lucrării ***"Moartea lui Iacob Onisia"***. Scriitorul i-a reproșat regizorului că i-a mistificat lucrarea literară.

În film este evocată o așezare de mineri. Tipic românească, tipică anilor interbelici. Evocată cu simțul detaliului, al documentului, atît de specific filmografiei sale. O așezare de mineri care semnifică un spațiu închis aflat în calea unui rău în expansiune. Un rău din exterior, al sistemului, dar și un rău din lumea interioară a personajelor. O lume prăbușită în deriziune, în nesemnificativ, eșuată în clișee. Prin extrapolare, este însăși lumea contemporană, mistuită de sentimentele incomunicabilității, lipsei de orizont, incertitudinii, disperării. Mica așezare de mineri devine însăși "scena lumii", minerii sînt Omul. Secvența din pregeneric, cu minerul, stînd la masă, aruncîndu-se în aer, și femeia lui, filmată cu încetinitorul, în pat urlînd îngrozită, cu gura larg deschisă, gata să plesnească. Sugestia infernului, a labirintului. Și în această lume, un miner, un om. Neliniștit, dezorientat, mereu nemulțumit, acru și acrit. Însă un om ales, destinat unei mari încercări. Numai că el nu înțelege nimic din încercarea ce "va să vină". În Noaptea de Ajun, singur, moare. Moartea lui nu este un accident, nu este o salvare, nu este o răsplată. Moartea lui este o pedeapsă, pentru că nu și-a înțeles menirea, pentru că a ales eșecul, deriziunea. Dar filmul este, în afară de o parabolă morală și filosofică, și una politică. Pata de sînge pe zăpada imaculată, ca o prevestire, ca un blestem. Superbă interpretarea lui Dorel Vișan. Filmul a fost selectat pentru Premiul cinematografic european, pentru festivalurile de la New York și Moscova, în 1989. **(Mircea DUMITRESCU)**

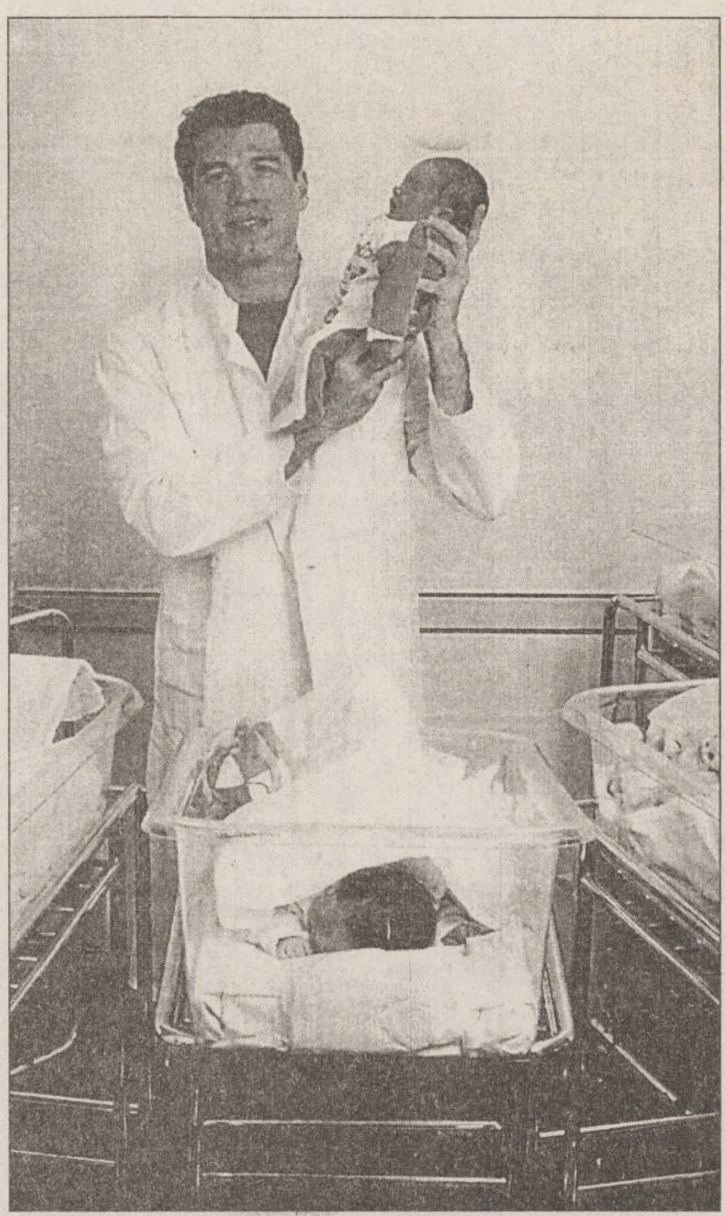

John Travolta

"Ador copiii, dar aștept să împlinesc 40 de ani pentru a-i avea pe ai mei"

"Sînt un gurmand incorigibil"

Cu ***"Uite cine vorbește"***, John Travolta își reia locul în box-office-ul american: toarnă urmarea acestei comedii, cu un buget modest, și care a adus un beneficiu la fel de mare ca și "***Febra de sîmbătă seara"*** Abia sosit la Paris, John Travolta s-a năpustit asupra unei imense prăjituri cu ciocolată care trona în mijlocul mesei din apartamentul său de la hotel "Plazza Athénée". "Pentru că luasem 15 kg în plus acum un an, iar fanii mei mă apreciau cu un ochi critic, l-am angajat pe Brad, profesor de gimnastică. Brad, care i-a antrenat pe Arnold Schwarzenegger și pe Richard Gere, m-a obligat să fac două ore pe zi exerciții - abdominale, haltere etc. - și m-a împiedicat să cad iar în "păcat" cu prăjiturile. Grație acestor exerciții am slăbit zece kg și pot acum, din cînd în cînd, să-mi ofer o imensă înghețată cu multă frișcă!"

John și-a transformat și stilul de viață

"Mi-am vîndut ranch-ul de la Santa Barbara, unde aveam angajate șase persoane, și m-am instalat într-o casă mare, la Daytona Beach, în Florida, cu mai puțini oameni. Este ideal pentru mine care călătoresc aproape tot timpul. Cînd sosesc dintr-un asemenea voiaj, comand pizza sau un kilogram de caviar. În plus, de la fereastra camerei mele îmi pot vedea avionul (Lear-Jet), deoarece lîngă casă este o pistă de aterizare!" Avioanele rămîn marea pasiune a lui John: "Am cumpărat avionul de la Paul Anka și, ori de cîte ori am posibilitatea, plec în California sau la New York. Pot veni chiar și în Europa fără probleme, oprindu-mă la Gander. Dacă ar trebui să aleg între cea mai frumoasă fată din lume și cel mai frumos avion, cred că aș alege avionul!"

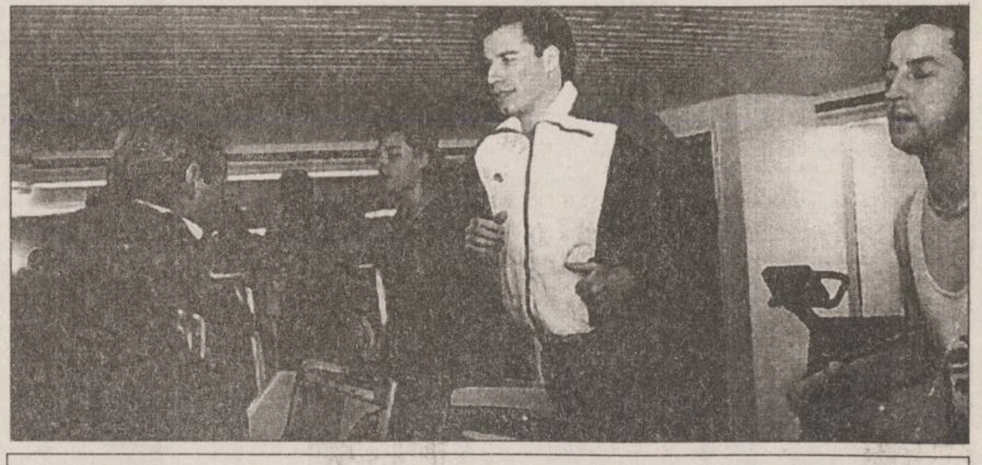

Scurtă filmografie

- 1977 - Saturday Night Fever
- 1978 - Grease
- 1981 - Blow Out
- 1985 - Perfect
- 1989 - Look Who's Talking
- 1989 - The Experts
- 1990 - Look Who's Talking Too
- 1993 - Look Who's Talking Now
- 1994 - Pulp Fiction
- 1995 - Get Shorty

"Nu sînt pregătit să devin tată"

Mereu îndrăgostit și romantic, purtînd în suflet eternul vis al unei mari iubiri, John mărturisește cu inocență că adoră copiii, dar nu are în vedere să... procreeze înainte de cinci sau șase ani de-acum încolo. "E-adevărat, sînt foarte atașat de familia mea. Îmi iubesc tatăl, nepoții și îmi petrec Crăciunul împreună cu ei. Dar la fel de mult îmi place viața liberă, fără griji. Nu sînt încă pregătit să devin tată!" **(Traducere și adaptare de A.M. BLEHAN)**

Filmele acestei săptămîni

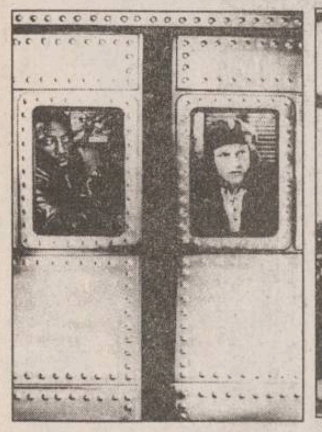

"Răpirea trenului cu bani"
Producție SUA, 1995.
Comedie polițistă cu
Wesley Snipes, Woody
Harrelson. Premieră.
Cinema"Victoria"
(Telefon. 112502)
ora 9.00 - **900 lei**
orele: 11.00; 13.00;
15.00; 17.00; 17.00
- 1800 lei

"Avinash"
Producție India, 1990.
Melodramă muzicală cu
Mithun Chakraborty,
Poonam Dhillon.
Cinema "Republica"
(Telefon: 114327)
ora 9,00 - **800 lei**
orele: 11,00; 13,00;
15.00; 17,00; 19,00 -
1600 lei

"Sechestrați în tren"
Producție SUA1995.
Thriller cu Steven Seagal
Cinema "Copou"
(Telefon: 145738)
ora 9.00 - **700 lei**
orele 11.00; 13.00;
15,00; 17,00 - **1300 lei**

"Promontoriul groazei"
Producție SUA 1991.
Thriller psihologic de
Martin Scorsese
19.00 - **1300 lei**

"Dur și ... deștept".
Producție SUA 1994.
Comedie polițistă cu
Chuck Norris
Cinema "Dacia"
(Telefon: 164740).
ora 9,00 - **500 lei**
orele: 11.00; 13.00;
15,00; 17.00 ; 19.00
1000 lei

INTEGRAMA ZILEI

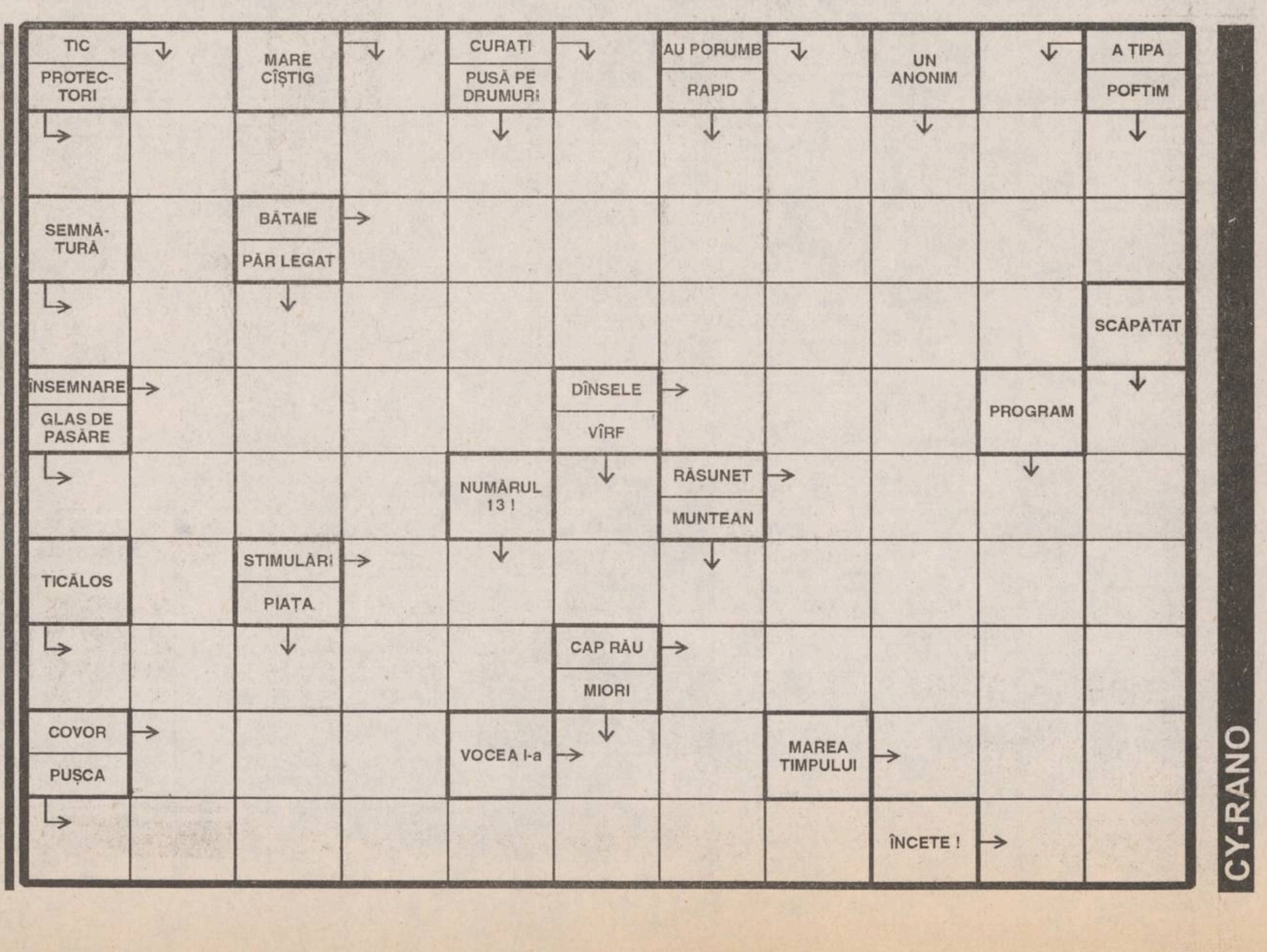

CY-RANO

MONITORUL INTERN

În organizarea Fundației Forumului Crans Montana

La București - "Forumul oamenilor de afaceri al Cooperării Economice în zona Mării Negre"

Fundația Forumului Crans-Montana va organiza la Palatul Parlamentului din București, în perioada 25-28 aprilie a.c., "Forumul oamenilor de afaceri al Cooperării Economice în zona Mării Negre". Alături de Fundația FORUM, printre organizatori se mai află Camera de Comerț și Industrie a României și Consiliul de Cooperare Economică a Mării Negre. România deține, în perioada 1 ianuarie-30 iunie 1996, președinția CEMN. Secretarul general al Guvernului, Viorel Hrebenciuc, consilierul prezidențial Mișu Negrițoiu și președintele CCIR, Aurel Ghibuțiu, vor susține, în avanpremiera reuniunii, o conferință de presă, marți, 13 februarie, la World Trade Center.

Printr-un apel public

Dan Iosif va cere parlamentarilor o nouă formă a Legii 42/1990

Consilierul prezidențial Dan Iosif a lansat, ieri, un apel către parlamentari pentru urgentarea adoptării și aplicării noii forme a Legii 42/1990, privind drepturile revoluționarilor. Prezent la ceremonia împlinirii a cinci ani de la înființarea Ligii Naționale a Luptătorilor din Decembrie '89, Dan Iosif a acuzat Legislativul că tergiversează adoptarea proiectului de modificare a legii în condițiile în care vechea formă a generat "dezbinarea mișcării revoluționare". De asemenea, Dan Iosif a solicitat Executivului să acorde autonomie și putere mai mare de decizie Secretariatului de Stat pentru Problemele Revoluționare, pentru ca "miliardele alocate revoluționarilor să nu se mai întoarcă la bugetul de stat". Dan Iosif a reproșat Ministerului Muncii și Protecției Sociale că "respinge metodic programele de sprijin al revoluționarilor".

O alianță împotriva lui Funar

PAC, PL '93, PD, PNLCD și UDMR ar putea prezenta un candidat unic pentru Primăria Cluj

Reprezentanții PAC, PL '93, PD, PNLCD și UDMR s-au întrunit, joi, într-o ședință care a avut ca singur punct pe ordinea de zi prezentarea unui candidat unic la Primăria Cluj. Reprezentanții PNTCD și PNL nu au participat la întîlnire, deși fuseseră invitați. Participanții la reuniune au concluzionat că "un candidat unic al partidelor de opoziție este o necesitate". Negocierile pe această temă vor continua săptămîna viitoare.

Noi prevederi

România și Elveția au semnat acorduri privind circulația persoanelor

România și Elveția au încheiat, ieri, un Acord de readmisie a cetățenilor aflați ilegal pe teritoriul celeilalte țări, un Protocol de aplicare a Acordului menționat, precum și o Înțelegere privind suprimarea vizelor pentru posesorii de pașapoarte de servici. Documentele au fost parafate în prezența ministrului român de Externe, Teodor Meleșcanu, și a ambasadorului Elveției la București, Jean Pierre Vettovaglia și vor intra în vigoare imediat. Ambii diplomați și-au exprimat speranța că vor semna, în cel mai scurt timp posibil, și un Acord bilateral de desființare totală a vizelor. Vettovaglia a precizat că ambasada Elveției la București "este poate singura ambasadă occidentală" care eliberează vize solicitanților români în aceeași zi în care a fost depusă cererea. Prezent recent la București, consilierul federal (ministrul de Externe) al Elveției, Flavio Cotti, și-a exprimat sprijinul pentru acordarea de facilități de viză pentru cetățenii români.

În pofida presiunilor din partea PDSR

Directorul ROMTELECOM refuză să demisioneze

■ *conducerea PUNR crede că acest lucru reprezintă un nou atac lansat de către liderii PDSR Adrian Năstase și Oliviu Gherman*

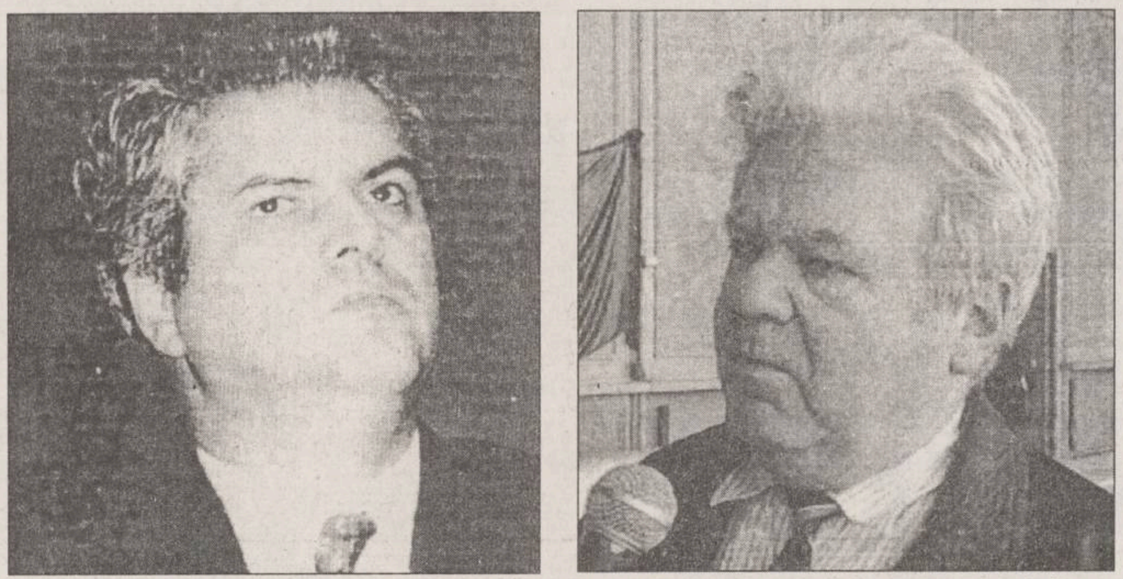

Adrian Năstase și Oliviu Gherman s-au decis să nu dea nici o șansă noului director de la ROMTELECOM

Ministrul interimar al Comunicațiilor, Mircea Coșea, a declarat că se va organiza un nou concurs de manager la ***RomTelecom,*** întrucît ***Ovidiu Ioan Muntean*** va demisiona.

"Am discutat cu Ovidiu Ioan Muntean și dînsul s-a arătat dispus să demisioneze, pentru a elimina orice neclaritate și orice idee de neregulă care s-ar fi produs în ocuparea postului pe care-l deține", a declarat, joi, la finalul Delegației Permanente a PDSR, Mircea Coșea.

Ovidiu Muntean a semnat contractul de management pe 31 ianuarie, în aceeași zi fiind confirmat în post de ministrul Comunicațiilor, ***Andrei Turicu,*** în ciuda opoziției manifestate de liderii PDSR și de premierul ***Nicolae Văcăroiu.*** Aceștia au considerat că numirea lui Muntean în fruntea RomTelecom este nejustificată, din moment ce primul clasat la concursul de management a fost ***Virgil Popescu.***

Directorul general al RomTelecom neagă faptul că și-ar fi manifestat disponibilitatea de a demisiona din această funcție.

"Directorul general al RA RomTelecom afirmă că a semnat un contract de management în condiții perfect legale, iar acest contract nu poate fi reziliat decît printr-o hotărîre judecătorească", se arată într-un comunicat remis, ieri, agenției MEDIAFAX.

Președintele PDSR, ***Oliviu Gherman,*** a declarat, ieri, agenției MEDIAFAX, că managerul RomTelecom, Ovidiu Ioan Muntean, face jocul PUNR, refuzînd să demisioneze din postul pe care-l ocupă.

"Este jalnic atunci cînd un om își calcă cuvîntul, angrenîndu-se într-un joc copilăresc, în interesul PUNR", a declarat Oliviu Gherman.

Intenția PDSR de a-l demite pe directorul Ovidiu Ioan Muntean urmărește să legitimeze demiterea ministrului Comunicațiilor, Adrian Turicu, opinează secretarul general al PUNR, Valer Suian.

"După știința mea, domnul Muntean nu a dorit niciodată să demisioneze, așa cum a afirmat domnul ministru Coșea. Contractul semnat este legal și ar fi anormal ca domnul Muntean să demisioneze, așa cum dorește PDSR", a declarat, ieri, ***Valer Suian*** agenției MEDIAFAX.

"Presiunile făcute de PDSR doresc să legitimeze demiterea lui Turicu și să pună pe seama sa lucruri pe care nu le-a făcut. Este, de asemenea, interesantă transferarea, foarte ciudată și lipsită de suport real, a domnului Turicu într-o secție de psihiatrie. Ne este imposibil să nu facem o legătură între aceste ciudățenii", a mai declarat, în exclusivitate pentru MEDIAFAX, Valer Suian.

În aceste condiții, premierul Văcăroiu nu va lua nici o decizie în privința nominalizării titularului portofoliului Comunicațiilor, pînă marți, cînd va avea loc întîlnirea dintre liderii PUNR și PDSR.

Ioan Gavra, vicepreședintele PUNR, declarase, miercuri, într-o conferință de presă, că, în nici un caz, nu se va cere acceptul Delegației Permanente a PDSR pentru nominalizarea unuia dintre candidații propuși pentru Ministerul Comunicațiilor din partea partidului său.

Președintele execuiv al PDSR, ***Adrian Năstase,*** l-a contrazis pe Gavra, afirmînd, joi, că propunerile PUNR nu vor fi luate în considerare pînă ce nu vor fi clarificate toate problemele dintre cele două partide.

Năstase a mai declarat că, în cazul în care PUNR va solicita noi posturi în administrația locală, PDSR este decis să nu le mai acorde nici unul.

"Dacă domnul Gavra afirmă că noi n-am respectat protocolul decît în proporție de 20%, noi putem spune că PUNR nu l-a respectat nici măcar 10%", a conchis Năstase.

Asociația Oamenilor de Afacerilor din România critică privatizarea în masă

■ *Viorel Cataramă a atacat frontal toate deciziile FPS*

Viorel Cataramă

Procesul de privatizare este un eșec, iar ceea ce se face în acest moment se face în detrimentul economiei naționale, principalul vinovat fiind Fondul Proprietății de Stat, a afirmat, ieri, ***Viorel Cataramă,*** președintele societății Elvila Internațional, la întîlnirea ***Asociației Oamenilor de Afacerilor din România*** (AOAR).

"Nu se poate face o afacere corectă cu Fondul Proprietății de Stat, iar tot ce s-a făcut pînă acum se face în defavoarea economiei naționale și în favoarea unor indivizi sau grupuri de indivizi", a declarat Cataramă. El a precizat că Elvila Internațional a depus 50 de cereri de a cumpăra pachete de acțiuni oferite spre vînzare de FPS la societăți comerciale, dar că de fiecare dată a fost respinsă. ***"Se fac contracte și licitații care, de fapt, sînt făcute ca să blocheze accesul unor investitori serioși. Toți investitorii strategici sînt dați afară"***, a spus Cataramă.

Dan Voiculescu, președintele AOAR, a afirmat că FPS are un comportament nejustificat de proprietar. ***"FPS este un administrator a 70% din patrimoniul economiei, dar, cum aceasta nu are proprietar, FPS a preluat și funcția de proprietar"***, a precizat Voiculescu. El a susținut că ar trebui să existe o autoritate care să se implice în privatizare, dar că aceasta lipsește. ***"Concluzia ar fi că trebuie schimbate Guvernul, gîndirea, mentalitatea. Problema este cine le schimbă, iar aici ne încurcăm"***, a declarat Voiculescu.

Membrii AOAR, prezenți la întîlnire, au criticat măsurile adoptate de Guvern pentru a determina populația să subscrie titlurile de privatizare. ***"Pe români nu-i interesează cupoanele, dar Guvernul cheltuie miliarde pentru a forța populația să subscrie"***, a apreciat Cataramă.

Asociația Oamenilor de Afaceri din România a fost înființată în 1995, ca organizație de reprezentare exclusivă a intereselor capitalului privat. Printre membrii asociației se numără: ***Marian Popa*** - directorul reprezentanței Xerox în România, ***Mihai Cârciog*** - președintele grupului Expres, ***George Copos*** - președintele grupului Ana Electronic, omul de afaceri ***Ion Țiriac, Răzvan Temeșan*** - președintele Bancorex.

În turul doi al alegerilor locale

PDSR va sprijini și stînga și dreapta

■ *a declarat, ieri, vicepreședintele PDSR, Ion Solcanu*

"În alegerile locale, strategia PDSR include și posibilitatea unor alianțe electorale în special în turul doi, unde PDSR va sprijini pe cel mai bine plasat fie de la stînga, fie de la dreapta" - a declarat, ieri, vicepreședintele PDSR, senatorul ***Ion Solcanu.*** În debutul conferinței de presă de ieri, de la Iași, Ion Solcanu a prezentat pe scurt rezultatul discuțiilor recente din cadrul Delegației Permanente a PDSR. În perioada vacanței parlamentare membrii Delegației Permanente și ai Biroului Executiv Central au vizitat 36 de județe din 40, fiind elaborate deja ofertele electorale la nivelul fiecărui județ vizitat. Pînă la sfîrșitul lunii, vor fi elaborate și ofertele pentru fiecare localitate în parte. În județul Iași, accentul va fi pus pe mediul urban. ***"Sîntem conștienți că mai bine de jumătate din populația județului se află în mediul urban. Vom studia cu foarte mare atenție fiecare candidat"*** - a afirmat Ion Solcanu. PDSR va susține în continuare modificarea Legii alegerilor locale, prin care să se prevadă alegerea prin vot direct, în echipă, a primarului și viceprimarului. În legătură cu candidatura la președinție a lui Petre Roman, Ion Solcanu s-a declarat de acord cu ceea ce a apărut recent într-un cotidian local, în care se afirma că liderul PD ***"nu duce lipsă nici de tupeu, nici de demagogie". "Nu vreau s-o luați în sens de replică la caracterizarea pe care mi-a făcut-o mie la Iași"*** - a afirmat Ion Solcanu. Senatorul PDSR a fost caracterizat recent de către Petre Roman drept un "lingău". ***"Dacă aș fi fost lingău, aș fi rămas alături de el, precum cei cîțiva din Iași și din țară"*** - a declarat Ion Solcanu. Cererea lui Petre Roman privind creșterea numărului minim de semnături de la 100.000 la 200.000 pentru admiterea candidaților în campania prezidențială, presupune modificarea Constituției. ***"Probabil că Petre Roman a vrut să arate că are un suport public. Dacă președintele Iliescu va accepta să candideze din partea partidului nostru, noi putem garanta și 1 milion de semnături"*** - a afirmat vicepreședintele PDSR. **(Pavel LUCESCU)**

CDR respinge orice înțelegere cu alte partide

■ *Victor Ciorbea va reprezenta CDR în cursa pentru Primăria Capitalei*

Convenția Democratică nu are în vedere o înțelegere cu PDSR privind o guvernare comună, nici acum și nici în viitor, se arată într-o declarație dată publicității, ieri, de Consiliul Național al CDR.

De asemenea, CDR consideră inoportună încheierea unui pact tehnic sau politic cu alte partide, întrucît doar această formațiune politică reprezintă "adevărata" opoziție. Convenția Democratică apreciază, în acest context, că populația României va sancționa, prin vot, "întreaga guvernare" îndrumată, în ultimii șase ani, de președintele ***Ion Iliescu.*** Totuși, CDR consideră că pot fi încheiate protocoale pentru evitarea fraudelor la alegerile locale sau pentru colaborarea în turul al doilea al acestor alegeri, dar numai cu aprobarea conducerii naționale a CDR.

CDR a dat, astfel, curs apelului înaintat Consiliului Național de către PAC, mai puțin punctului care respingea și încheierea unui protocol tehnic cu alte partide de opoziție.

Convenția Democratică își exprimă, în continuare, "siguranța" că ***Emil Constantinescu*** va cîștiga alegerile prezidențiale, odată cu victoria CDR în alegerile parlamentare.

Ion Diaconescu susținuse, duminică, faptul că, teoretic, Convenția Democratică ar putea să-l sprijine pe ***Petre Roman,*** în cazul în care acesta va ajunge în turul al doilea al alegerilor prezidențiale. Consiliul Național al CDR l-a ales, vineri, pe liderul Confederației Sindicatelor Democratice din România, ***Victor Ciorbea,*** drept candidat pentru postul de primar general al Capitalei.

Contracandidații acestuia au fost ***Florin Biciușcă,*** din partea ***Uniunii Democrat-Creștine*** și ***Mihai Băncilă,*** din partea PNLCD.

Ciorbea a fost susținut de 11 din cei 15 membri cu drept de vot ai CDR, Biciușcă și Băncilă împărțindu-și, în mod egal, celelalte patru voturi.

Candidatura lui Victor Ciorbea trebuie aprobată de organizația municipală a CDR, decizia Consiliului Național avînd, în fapt, putere de recomandare.

Continuă greva la RODAE AUTOMOBILE

■ *corespondență de la ziarul "Gazeta de Sud" din Craiova*

A treia zi de grevă de la ***S.C. RODAE AUTOMOBILE S.A.*** a debutat la Judecătoria Craiova. Acolo, în data de 9 februarie, începînd cu ora 9.00, s-a judecat procesul dintre patronatul societății, pe de o parte, ca reclamant, și reprezentanții celor două sindicate reclamate. În acțiunea pe care a înaintat-o judecătoriei, patronatul a solicitat ca, prin hotărîrea care se va da, greva generală pe termen nelimitat începută în data de 7.02.1996 să fie suspendată ca fiind ilegală. În instanță, părțile au fost reprezentate astfel: Sindicatul Liber Rodae Automobile - jurist ***Constantin Moraru,*** Sindicatul Demnitatea - jurist ***David Smărăndoiu,*** conducerea unității - jurist ***Elena Cioritu.*** Au mai fost admiși în proces ***M. Miclici,*** ca intervenient în favoarea sindicatelor și directorul de afaceri generale, ***Vasile Ghirișan*** - în favoarea reclamantilor.

Verdictul a fost dat după aproximativ 45 de minute de dezbateri. Probele sindicatelor au fost administrate la dosar, în timpul procesului. Acestea au fost analizate de către completul de judecată într-un timp record: 4-5 minute.

Instanța a hotărît... suspendarea grevei ca fiind ilegală. Bineînțeles, sindicatele au declarat imediat apel la Tribunalul județean!

Vestea deznodămîntului procesului a provocat o demonstrație spontană. În jurul orelor 10.00, peste 3000 de salariați s-au adunat în hala de stocaj. Legați la cap cu banderole, purtînd pancarte cu inscripții ca ***"Ultima soluție - greva foamei", "Vrem producție Oltena"*** etc., manifestanții scandau vehement: ***"Grevă generală", "Nu cedăm", "Ne-ați mințit", "Hoții-hoții", "La pavilion, cîntă cucuveaua, Castravete și Voinescu și-au găsit beleaua!".*** Lozincile erau însoțite de un tam-tam sacadat, pe bidoane metalice, care țineau loc de tobe. În fața mulțimii au luat cuvîntul M. Miclici și ***Liviu Tănăsescu*** - director general. Printre altele, acesta a spus: ***"Nimeni din conducere nu va încerca, prin metode ilegale de intimidare, să oprească această formă de protest. Vom proceda în conformitate cu legea, ceea ce vă rog și pe dumneavoastră. Vă rog, încă o dată, să mai aveți puțină răbdare".*** În acel moment, protestatarii s-au ridicat în picioare scandînd în cor ***"Ne-am pierdut răbdarea!"*** și ***"Acum ori niciodată!". "Dacă vreți să continuați greva, faceți grevă generală, dar nu ceea ce se întîmplă acum!"*** La această intervenție a directorului general, toți si-au dat acordul pentru ***"Grevă generală!".***

S-a remarcat, încă o dată, ferma hotărîre a sindicaliștilor de a nu da nici un pas înapoi. Probabil pentru că răbdarea le-a ajuns la limita posibilului. Hotărîrea lor este mai puternică decît cea dată de instanța de judecată.

Adunarea ad-hoc s-a încheiat în jurul orei 11.30, urmînd ca la ora 13.00 să aibă loc un miting la dispeceratul societății, în vecinătatea pavilionului central.

Zetas SRL
produce și comercializează
Elemente de caroserie
DACIA
- praguri
- apărători
- rame faruri

Toate tipurile și dimensiunile de cuie pentru:
- tapițerie
- turnătorie
- dranițe
- încălțăminte
- construcții

Calea Chișinăului nr. 32
(în incinta AGMUS S.A. Iași)
Tel. 032/233059; fax 032/135004

INSTITUTUL EUROPEAN PENTRU COOPERARE CULTURAL ȘTIINȚIFICĂ IAȘI
str. Cronicar Mustea nr. 17, Iași
tel. 032/127311, fax 032/ 230197

Serviciile oferite de Institutul European Iași prin departamentele de profil sînt:
- grafică publicitară
- imprimare tipografică

(formulare tipizate, etichete pt. ambalaje individuale și colective în 1-6 culori, autocolante, prospecte, pliante și mape publicitare, cataloage de produse, calendare, broșuri, cărți, ecusoane și alte tipărituri plastificate pînă la format A3 etc)

SC COMAT SA Iași
angajează
pe o perioadă determinată
1 INGINER CONSTRUCTOR
pensionar.
Relații sulimentare la tel. 156300, int. 116,
Biroul Personal - Salarizare.

-PECO-
SA
Soarele care dă viață motorului tău!
- BENZINĂ
- MOTORINĂ
- ULEIURI
- GPL
- ANVELOPE

VICTORIA, BARUM (import)
(toate dimensiunile)

Str. Zugravi nr. 24
Tel. 142780

TV EUROPA NOVA
canal 54

sîmbătă, 10 februarie, ora 17:15

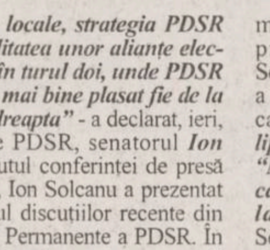

Conduitele agresive

Invitați:
prof. dr. Gh. Scripcaru,
prof. dr. C-tin Romanescu

Realizator:
Irina Stratulat

salatele
IFANTIS
CELEBRE GUSTOASE SĂNĂTOASE

Dacă doriți
să vindeți aceste
salate minunate
sunați ACUM
la telefon
032-212.982

salatele
- DE BOEUF
- SANTORINI
- de icre
- de vinete
- TZATZIKI
- de cartofi
- de ton
- BUDAPEST
- de pui
- de ardei
- SKORDALIA

EuroBIT s.r.l. Iași
CALCULATOARE
IMPRIMANTE
PROGRAME CONTABILITATE
Consultați oferta noastră!
STR. A. PANU 36, BL. 1 B
TEL. 214010/211494
TEL./FAX: 211494

COMENTARIUL ZILEI

Poziția conducerii ruse față de separatiștii transnistreni

Dan IONESCU

cercetător la Open Media Research Institute din Praga

Republica Moldova se află și ea cumva pe prima linie, atunci cînd se vorbește despre interesele strategice ruse. Din această perspectivă, ultimele informatii despre atitudinea conducerii ruse fată de separatiștii transnistreni de la Tiraspol ar putea fi privite cu un optimism retinut. Comandantul fortelor de mentinere a păcii din autoproclamata Republică Transnistreană îi declara lui Igor Smirnov că Ministerul Apărării de la Moscova intentionează să transforme trupele fostei Armate a 14-a în forte de pace. În același context, analiștii politici au înregistrat refuzul comitetului executiv cu sediul la Minsk al CSI de a da curs cererii de aderare a republicii separatiste la Commonwealth post-sovietic. Cererea fusese înaintată de președintele transnistrean Igor Smirnov pe 5 ianuarie, la mai putin de două săptămîni de cînd populatia regiunii se pronuntase în cadrul unui referedum în privința aderării republicii-fantomă la CSI ca membru de sine stătător. În răspunsul Secretariatului CSI se subliniază că regiunea nistreană este parte a Republicii Moldova, care a devenit în mod formal membru CSI, în 27 iunie 1994, cînd Parlamentul de la Chișinău a ratificat statutele comunitătii. O aderare separată a zonei nistrene la CSI, se spune în mesaj, ar contrazice art. 3 din statut, care prevede că tările membre CSI își intemeiază relatiile pe principiul respectării integrității teritoriale și nu desfășoară activităti care să ducă la dezmembrarea altor state. În continuare, scrisoarea de răspuns amintește declaratia comună a președintilor rus, ucrainean și moldovean din data de 19 ianuarie, care a reafirmat atît ideea integrității teritoriale a Republicii Moldova, cît și necesitatea de a acorda Republicii Nistrene un statut special de autonomie în cadrul statului moldovenesc. Mentionarea expresă în acordul din 19 ianuarie oferă o cheie sigură pentru descifrarea semnificatiilor acestui refuz. El pare să reflecte direct politica oficială a Kremlinului fată de fosta republică sovietică dintre Prut și Nistru. Președintele Boris Eltîn a sustinut de nenumărate ori idei asemănătoare cu cele continute în declaratia din 19 ianuarie.

Asemenea lui Eltîn, Ministerul Afacerilor Externe al Federatiei Ruse încearcă și el din cînd în cînd să calmeze spiritele agitate de Smirnov și ceilalti conducători nistreni. Din păcate însă, politica Moscovei fată de Moldova nu se face numai la președinție sau la Ministerul de Externe. Duma de Stat, atît în forma ei veche, cît și în cea nouă, rezultată din alegerile din decembrie, are un cuvînt greu de spus în această privintă, fie și numai pentru faptul că poate bloca - asa cum a și făcut-o de altfel - și acorduri de mare însemnătate pentru relațiile ruso-moldovene. Încă și mai serioasă este rezistența, mai mult sau mai puțin fățișă, opusă la o soluționare politică a conflictului nistrean de către complexul militar din Federatia Rusă, mostenitor direct al fortei și al năravurilor fostul complex militar sovietic. O asemenea rezolvare ar atrage după sine, inevitabil, și terminarea oricărei posibile misiuni în zona respectivă a fostei Armate a 14-a rusesti. Or, tocmai soarta acestor trupe formează una dintre mizele principale ale jocului politic din regiune. Indiferent de declaratiile lui Eltîn sau ale celor din preajma sa, Rusia nu pare dispusă să renunte în viitorul apropiat la o prezentă militară, fie chiar diminuată, în zona nistreană. De aici și nenumăratele încercări de a justifica rămînerea trupelor acolo, sub diverse pretexte. Să nu uităm, Eltîn s-a raliat anul trecut celor care cereau ca fostei Armate a 14-a să i se ofere statutul de personal al unei baze militare ruse în străinătate, ceea ce ar fi însemnat, în fapt, permanentizarea prezenței acelei armate pe teritoriul Moldovei. Refuzul net al Chișinăului de a accepta un asemenea tîrg nu a descurajat partea rusă în încercările ei de a-și impune punctul de vedere. În ultima vreme s-au înmulțit vocile acelora care solicită ca grupul operativ al unitătilor ruse din cadrul fortelor mixte de mentinere a păcii în regiune, înfiintate în vara anului 1992 să rămînă în zonă ca bază militară. Conducerea de la Chișinău a respins ca inadmisibilă o asemenea soluție și a continuat să ceară respectarea prevederilor acordului din octombrie 1994 privind retragerea treptată a fostei Armate a 14-a din raioanele răsăritene ale republicii. Dar adepții acestui transfer de functii de la unele trupe la altele sînt departe de a se declara învinși. Liderii moldoveni vor avea cu sigurantă nevoie de multă răbdare pentru a respinge asemenea presiuni, repetate la nesfîrșit.

Textul a fost difuzat la Radio EUROPA LIBERĂ, în ziua de 7 februarie.

CAFEAUA DE DIMINEAȚĂ

Totul, inclusiv talentul, “trece prin caracter”

Aurel LEON

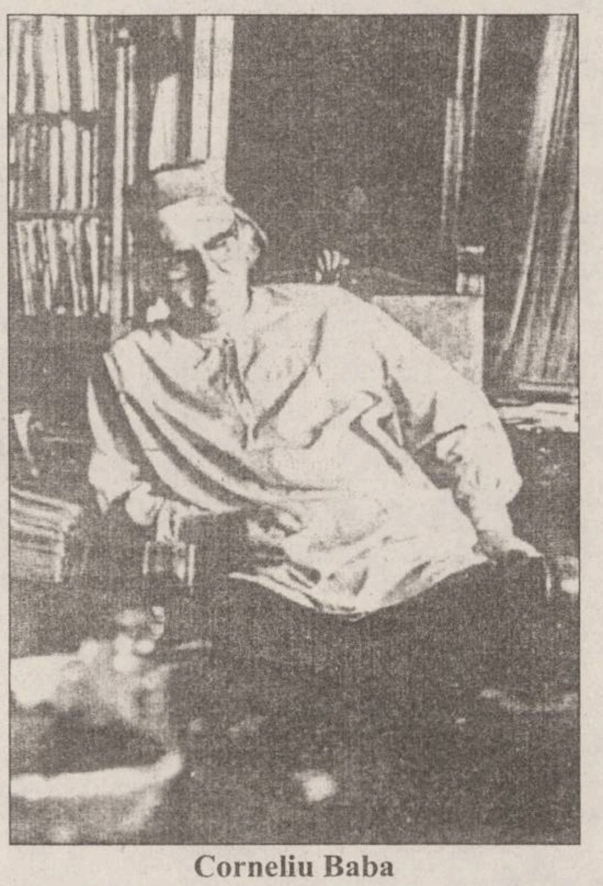

Corneliu Baba

Parfumul cel mai subtil trebuie pus în vase corespunzătoare, sofisticate, altfel e păcat de el, crede Sacha Guitry. Aici părerile se despart. Sînt unii care sustin, și vin cu exemple, că talentul n-are nici o contingentă cu caracterul individului. Vezi cazul Villon sau Oscar Wilde. Eu rămîn la părerea că altă aromă are arta cînd e creatia unui caracter.

Devierea de atitudine e mai evidentă la artiștii plastici, urmați fiind de scriitori. Asemeni lichidului, ideile iau forma vasului în care sînt puse? Actorii formează o categorie aparte, neexprimînd doar gîndurile lor.

În privința aceasta, cînd se cotrobăia prin boarfele soților Ceaușescu, cîți pictori nu tremurau că le apar opere de servilism cu dedicații măgulitoare. Nu mai vorbim de cei care erau recunoscuti portretiști oficiali.

De unul singur eram sigur: Corneliu Baba. Îmi cunosc omul! Nu face și n-a făcut compromisuri nici cu sine.

Iată ce-mi scrie, nu de mult:

“Lui Aurel Leon

Bătrîne!

Din fundul apelor se aud din cînd în cînd clopotele cetății scufundate... așa a rostit vocea de profet a lui Sadoveanu, acum 40 de ani, la deschiderea Universității de pe str. Carol...

Printre umbre și amintiri îngropate odată cu “dulcele tîrg” de odinioară, în uitare, se aude un glas rămas să evoce alte vremuri ai căror martori au dispărut.

Ceea ce mi-ai scris m-a emoționat și bineînțeles mi-a trezit nostalgii... nesfîrșite nostalgii despre tîrgul nostru. Citesc “Umbre” și visez. Pentru visele acestea, vorba lui conu’ Mihai, nu există răsplată.

Întoarce fotografia și privește. Am ajuns la o perversiune în portretistică, încît ceea ce descopăr nu crut, nici cînd e vorba de mine. Acum să fie cazul a-i face portretul lui conu’ Mihai. Poate îți trece tie prin condei ideea.

Îți doresc viață lungă, sănătate și tot ce-i bun și bine, același, Baba.”

Cinstit cu sine însuși a fost Corneliu în toate, dovadă următoarea întîmplare povestită de pictorul Dan Hatmanu:

Era o mare sărbătoare la Moscova. Invitații - din țările frățești. Din România - trei invitați cu doamnele lor: Corneliu Baba, în calitate de membru de onoare al Academiei U.R.S.S., Ion Irimescu, președinte al Uniunii Artiștilor Plastici, și Dan Hatmanu - fost bursier la Leningrad. Sosesc pe aerodrom. Primire rece. Era perioada nefastă a relațiilor noastre cu Moscova. În loc de limuzina mare, neagră, oficială, cu care era obișnuit tovarășul academician, o prăpădită de dubită și în loc de ministrul Culturii, un biet secretar de ambasadă. De nervi, aplecîndu-se să intre în dubiță, Baba se răni la frunte. Fură conduși la un hotel oarecare. Era vădit că rușii doreau să-i umilească.

De cum intră în cameră, Corneliu începu să înjure. În zadar Tuca îi făcea semne că sînt microfoane. “Tocmai de asta strig că-s porci, să m-audă dacă au urechi, că o să le-o plătesc!”

Într-adevăr, Moscova auzi! Cioc! Cioc! în ușă. “S-a făcut o greșeală la protocol, dumneavoastră nu sînteți cazat aici! Scuzați!”. “Nu-i nici o greșeală, asta merită românii!”

Cînd coborîră să meargă la sala de festivități, tocmai trecea un tractor cu remorcă. Baba sări în fața lui și strigă: “Ăsta-i pentru români, poftiți!” La ședință refuză să ia cuvîntul, deși era trecut în program. “Mai bine să nu vorbesc!” Ministrul Culturii (era o femeie), interesîndu-se, află că maestrul e nemulțumit că i s-a reținut o lucrare la expoziția țărilor prietene și nu a fost plătită. “Ori iau lucrarea acasă, ori o plătiți!”. Ministrul n-a avut încotro și i-a spus să facă formele de plată. La înapoiere, au mai rămas două zile să-și încaseze banii și apoi să-i cheltuiască potrivit regulamentului. Si-a dotat toti prietenii cu aparatură sovietică - aceasta fiind răzbunarea sa.

Un alt caz tipic:

Era noiembrie, cu dimineți friguroase. Corneliu Baba lucra la portretul lui Sadoveanu. Își aminti că la Iași, actorul Dumitru Onofrei a intrat în iarnă fără palton, în timp ce el are și palton și un loden. Decise să-i dea lodenul lui Onofrei. Îi dădu telefon. Se duse, seara, cînd pleca rapidul la Iași, în Gara de Nord și a predat pachetul șefului de tren, cu indicația “Cînd ajungi dimineata la Iași, ai să vezi pe peron un tînăr în trenci, tremurînd. Dă-i-l”. Asta a fost tot. De atunci, Miti Onofrei tot așteaptă...

Cum să-l jignească pe șeful de tren, întrebîndu-l cum îl cheamă? Dacă nu l-a impresionat tinerelul care tremura pe peron!... ■

SUB SEMNUL LUI IONA

Fețele Puterii, fețele tăcerii

Radu PĂRPĂUȚĂ

În 1991, revista “Timpul” a dus o campanie furibundă împotriva directorului de la CET Holboca, dl Rusu, director care avea un obicei ancestral printre șefii din spatiul carpato-danubiano-pontic: chema la el diverse subordonate și le “agresa sexual”, cum se spune în America. Dar dacă în America pozitia lui Clinton se poate clătina binisor pentru o asemenea trebusoară, la noi nu. Directorul Rusu si-a făcut, în acelaşi mod ca și altii, o vilă la Bîrnova și a iesit bine merci la pensie, fără să pătească nimic. Cu ocazia acelei campanii de presă, dl Nichita Danilov a scris un excelent text cu tentă de umor tragic. Pe dl Danilov nu-l mira “initiativa” directorului Rusu: acesta e obiceiul pămîntului! La fel, în trecute vremi, venea turcul pe calul său turcesc (sau, mă rog, arab) intra în curtea românului, cobora de pe cal, arunca frîul în mîna gospodarului, poruncindu-i să aibă grijă de cal, altfel - aman! Apoi turcul intra în casă și se desfăta cu nevasta bunului gospodar. Acesta, cu calul de frîu, sub ploaie sau ninsoare, aștepta smerit, ascultînd icnetele și zbenguiala veselă a celor doi. După un sfert de ceas, o jumătate, o oră - depinde cît de stătut era otomanul - turcul ieșea, încheindu-se la... șalvari, încăleca și, iavas-iavas, mergea la daravelile sale.

De ce vă povestesc toate acestea. Am s-o spun pe fată, sînt din cei de teapa (am vrut să spun *țeapa*) lui Dorin Spineanu (poate ați văzut emisiunea de la Europa Nova), care nu cred că Eminescu a fost un mare prozator și, dacă asa cred, o spun în gura mare. Deci, trecînd la ale noastre, s-o spunem pe șleau: ***fără acordul tacit, fără complicitate noastră, Iliescu și ai lui n-ar fi dus țara unde au dus-o.*** S-a tot scris în presă de naivitatea populației, care a fost dusă de nas la niște alegeri. Însă, cînd au venit minerii cu bîtele, n-a fost naivitate! Cînd au venit muncitorii de la IMGB să-i bată pe demonstranții pasnici anti-Iliescu, n-a fost naivitate! Cînd au intervenit foliculinicele muncitoare de la Apaca, n-a fost naivitate! Si ne tot lăudăm atît că sîntem un popor născut creștin. Unde-ș preceptele crestine, vă intreb? În bîtă? În lămpas?

Este drept, nu toti ne-am manifestat asa. Ceilalti am tăcut: mîlc, chitic, ca melcul, ca pestele, ca porcu-n păpusoi, ca gospodarul, care asteaptă supus ca turcul să-și calmeze hormonii excedentari. Nu sîntem și noi la fel cînd vedem, în autobuz sau în tren, cum cîte o fată este agresată verbal ori chiar fizic? Nu rămînem muti, cînd vedem cum bandele de tigani fura marfa țăranului de pe tarabă? Ne-nghitim limba și punem capul în pămînt. Dar majoritatea slujbașilor de stat, directori și directorasi nu se manifestă tot ca gospodarul nostru? Nu zic bob si se trec, de frică, din meschin interes, nici într-un caz din convingere, la partidul majoritar. M-am gîndit: de ce nici unul dintre acești slujbasi de stat, fortat să treacă la PDSR prin amenintarea cu demiterea, nu se adresează justiției? Pentru că directorul respectiv știe, ca tot românul, dintr-o lungă experiență istorică, faptul că Dreptatea umblă cu capul spart, mai precis are capul Minciunii pe umeri. La noi, justiția a făcut-o Turcul și acoliții săi, Rusul și acoliții săi, Comunistul sau Postcomunistul și acoliții lor. Bine, dar Comunistul sau Postcomunistul sînt români, veți spune. Credeți? Comunistul n-are nationalitate, e comunist și gata. Eu nu pot să fiu de același neam cu cei care au dărîmat satele și bisericile românești, cu cei care practică în politică românismul xenofob, cu cei care vor să semneze tratate de amiciție cu alți comuniști, care ne-au furat o bucată din trupul țării. Așadar, justiția este ultima institutie la care se poate gîndi românul. Așa că se adaptează, tot tertipul e mai bun: capul plecat... Dar tinerii, care se “revoltă” numai la spectacolele rock sau care visează mereu să plece “peste”, nu tac și ei vinovat? Nu fac tacit politica lui Sărăcilă? Sigur, vor zice sociologii, filosofii, analiștii, regimul este cel care ne-a adus aici. Asa e, dar nu numai, iar asta nu ne scuză.

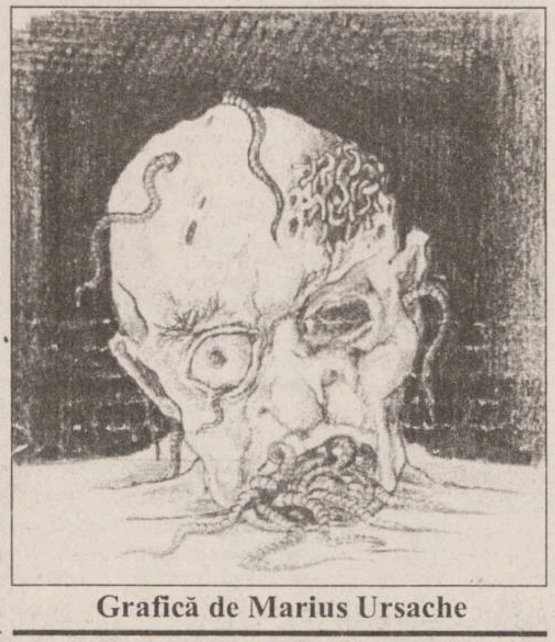

Grafică de Marius Ursache

Se apropie alegerile și tăcuților, care sînt și creduli, li se pregătesc preafrumoase manevre de presă și, în special, de TVR. Vă amintesc cîteva din cele de pînă acum. Dl Coposu, săracu’, a fost acuzat că a fost amantul Doinei Cornea (acum vă vine să rîdeți, nu? dar atunci cîți nu credeați!). Dl Constantinescu, cică, a fost procuror, a divorțat, și-a înșelat nevasta și alte baliverne. Anul trecut, Paul Goma a fost acuzat de Cristian Tudor Popescu, un valet de buzunar al Puterii, că a fost “un lingău al cizmelor lui Ceausescu”. Doamne, se poate oare ceva mai nerușinat? Se poate. Ciocoiașii “apolitici”, sugînd vîrtos din narghileaua Puterii, vor macula tot ce e alb, nici o grijă! Vadim și Adrian, vesnic prezenți la colaci, se vor înființa și ei. Dacă nu ei, alții! Mireasa cam putorișcă a Puterii, pe care a tîrnosit-o pe sub mese pînă și moș Oliv, trebuie regătită. Ce rochiță va purta? Desigur, albă-dalbă, chit că are cam multe picățele. Vă amintiți? În ‘92 mireasa noastră nasparlie, numită pe atunci FSN, l-a lăsat de căruță pe Roman și și-a schimbat numele în FDSN, fiind iarăși cum a făcut-o mama ei jîmbată. Tot Jîmbata i-a dat o condicuță, precum că e fată cumințică, și din FDSN i-a zis PDSR. Si sustine că-i tot domnișoară, fără de păcate. Vinovați sînt răii care-au lăsat-o. Acum cu ce farduri or s-o mai boiască? Găsesc ei.

As mai zice și altele, dar cu maniera asta de a da cu oistea... Uite, n-ar fi mai bine să scriu despre spectacolul cu ***Văduva veselă,*** de pildă? N-aș avea probleme, n-aș mai visa că mă taie un turc și m-ar iubi toate artistele. Dar eu... În niște pagini de jurnal intitulate ***În acest colț de lume curvă,*** marele scriitor I.D. Sîrbu zice: “Nu mai am naționalitate, nu pot fi de același neam cu turnătorii din jur”. Mai departe spune oarecum mai optimist: “Trebuie că zeii au un plan cu noi, românii, nu se poate să nu figurăm pe o listă”. I.D. Sîrbu scria aceste rînduri în 1988, cînd se distrugeau satele, n-a mai apucat Decembrie ‘89. Săracul Sîrbu! Fericitul Sîrbu! ■

LUMEA MUZICII

Artă și propagandă

Samir GOLESCU

În ziua de 10 februarie 1946, Oswald Kabasta, dirijor quasi-necunoscut astăzi, era înmormîntat la Kufstein (Germania). Kabasta s-a otrăvit într-o biserică, împreună cu soția sa Rösl. Doar ea a fost salvată. (A repetat gestul cîteva luni mai tîrziu, în ceea ce ar fi trebuit să fie noaptea nunții de argint a sotilor Kabasta. De data aceasta sinuciderea s-a finalizat și pentru soția maestrului.) Cumplit sfîrșit pentru un credincios fervent cum era Kabasta, bizar sfîrșit pentru un muzician căruia îi plăcea să repete: “Muzica nu trebuie să sune doar, ea trebuie să trăiască!”

Cine a fost Oswald Kabasta? Aduc mărturia unui fapt revelator: în anii ‘80 circula o versiune discografică foarte apreciată a Simfoniei “Din Lumea Nouă” de Dvorjak, atribuită lui Wilhelm Furtwängler. Cu oarecare întîrziere, specialiștii au demonstrat că adevăratul dirijor era Kabasta. Confuzia creată se constituie într-un compliment involuntar la adresa măiestriei sale. Nu este cîtuși de putin la îndemîna oricărui dirijor să poată fi confundat cu Furtwängler!

Kabasta a debutat la Graz în 1926, pentru a prelua după 1931 două orchestre importante: cea a Radio-ului vienez și Wiener Symphoniker. Turneele în Anglia și Italia i-au întărit prestigiul. I se oferă conducerea Filarmonicii din München.

München-ul se poate lăuda cu o puternică traditie brucknerianā. Siegmund von Hausseger, predecesor al lui Kabasta în restituirea partiturilor originare brucknerienе, a apucat să imprime o nespus de inspirată versiune a Simfoniei a IX-a, în 1939. Și dirijorii postbelici ai orchestrei au demonstrat afinități aparte pentru Bruckner (mă gîndesc în special la Rudolf Kempe și la Sergiu Celibidache). Directoratul lui Kabasta (1938-1945) a însemnat, pentru München și filarmonica sa, o epocă eminamente brucknerianā. Criticul berlinez Josef Rufer a supranumit filarmoniștii “Das Deutsche Bruckner-Orchester” (în 1939). Între discurile epocii se detașează Simfonia a VII-a de Bruckner, înregistrată de Kabasta la München, în 1942. Sonoritatea transfigurată a instrumentelor de coarde (cu un timbru unic în special în secțiunea violoncelelor), tempo-urile fluide și “unificate”, calitatea organistică a tutti-urilor, instinctul infailibil al formei, măreția spirituală a viziunii, toate acestea explică de ce Kabasta este considerat și astăzi (de către cei ce îi cunosc imprimările) un protagonist de prim rang al resurectiei brucknerіene, în rînd cu Furtwängler, Knappertsbusch, Horenstein, Fried...

Kabasta, aidoma altor mari muzicieni, era de o naivitate totală în ceea ce privește politica. Fără să aibă convingeri naziste (sau antisemite), a acceptat să dirijeze concerte în țările ocupate, să primească tot felul de onoruri “oficiale”. După război, i s-au reproșat aceste lucruri ca și semnarea unor documente cu formula (pe atunci de rutină) “Heil Hitler”.

În aprilie 1945 regimul nazist mobilizează fără noimă bătrîni și copii neinstruiți. Nepotul de 18 ani al soților Kabasta este ucis în prima zi de front. La încheierea războiului, maestrul este lovit și de un infarct. Demis cu brutalitate, despărțit de orchestra sa, ia decizia sinuciderii. Din ultima sa scrisoare: “Eu care, în toată viata mea, nu am făcut politică, am sfîrșit sub roțile politicii și trebuie să-mi plătesc greșeala... Mulțumesc destinului pentru anii, artistic minunați, petrecuți la München. (...) Prima dată cînd (filarmoniștii) vor interpreta Simfonia a VIII-a de Bruckner - Simfonia mea! - îmi vor acorda sper, mie și soției mele, un gînd tăcut.”

... Kabasta va fi greșit, fără îndoială, în relatiile sale cu regimul nazist. Un simt exagerat al onoarei și o sensibilitate din cale-afară de acută l-au determinat însă să-și resimtă vinovăția cu o intensitate nemeritată. (Nu mă pot împiedica de la a face comparatia cu colaboraționiștii “noștri”, unii dintre ei mult mai compromiși decît naivul Kabasta, care au refuzat - efortul e prea mare! - să-și facă măcar și un cît de cît plăpînd examen de conștiință.)

În anul în care se împlinesc 100 de ani de la nașterea, și 50 de ani de la moartea, lui Oswald Kabasta, sîntem obligați să ne amintim, mai presus de dilemele morale, de imprimările maestrului, mărturii ale unei arte sublime. Dacă nu s-ar fi grăbit să aleagă ireversibilul, arta lui Kabasta ar fi putut constitui, după război, o ponderare - în spiritul marii tradiții germane - a tendințelor “americanizante” ale celuilalt “Ka”: Herbert von Karajan. ■

UNGHIUL DE TRAGERE

Un sentiment de ușurare (I)

Val CONDURACHE

Candidatura la președintie a d-lui Petre Roman a provocat o adevărată furtună politică, desi evenimentul acesta era, într-un fel, asteptat. Figură charismatică, cu priză în medii sociale diferite, suficient de populist pentru a-și asuma un dialog electoral cu deschidere largă, dl. Roman este asociat momentului 22 decembrie 1989 (deși a schimbat pulovărul cu ținuta de protocol), guvernului de pînă în septembrie 1991, cel mai reformist de pînă acum, dar, inevitabil și mineriadei din iunie 1990, de care nu a avut curajul, la momentul respectiv, să se delimiteze (cariera lui viitoare ar fi obținut atunci, un capital considerabil), de violenta atacurilor la adresa opoziției de atunci (să ne aducem aminte, pentru a nu intra, la fel de voiosi, ca si pînă acum, într-o altă minciună), formulate în public si sustinute agresiv și sub limita urbanului în ziarul Azi. Păcatele acestea ale d-lui Roman au fost, în parte, iertate, însusi liderul tărănist, Corneliu Coposu, a asteptat, cu răbdare, maturizarea politică a presedintelui PD (FSN) si s-a arătat, în ultima perioadă a vieții sale, dispus să-i întindă o mînă. Ele nu au fost si uitate și dacă dl. Roman însusi nu se va grăbi să le recunoască în mod public, cu abilitatea și măsura necesară, o vor face alții în campania electorală și în loc să se afle în ofensivă, domnia sa va trebui să dea explicații. Pe de altă parte, meritele guvernării sale sînt incontestabile: cu toate imperfecțiunile, legile înaintate Parlamentului au demontat, pe cît s-a putut în intervalul scurt avut la dispoziție, instituțiile sistemului comunist și, poate cel mai important lucru, oamenii pe care i-a adus în ministere, la nivelul de vîrf, au înlocuit nomenclatura comunistă cu o echipă bine pregătită profesional și decisă să ducă reforma pînă la capăt. Guvernele care au urmat au spulberat o echipă formată nu numai din oameni politici, guvernul Roman a impus, pe cît i-a stat în putință, criteriul competentei, iar rezultatele se văd: reforma s-a blocat, costurile sociale au crescut, credibilitatea externă e mentinută cu mari eforturi diplomatice și nomenclatura s-a reîntors pe vechile locuri, distrugînd institutii si ministere.

Anunțarea candidaturii d-lui Roman în cursa electorală prezidentială este un bun moment pentru consolidarea imaginii opoziției care, iată, mai aduce un lider în fată. Iar liderul acesta, care are atuul de a se fi impus în FSN, pe vremea cînd FSN era “controlat” de președintele Iliescu, prin oamenii lui și de a-și fi sacrificat, cel puțin temporar, cariera politică intrînd în dispută cu președintele, poate contracara, cel puțin printr-un pact tacit, reciproc, multe din argumentele electorale ale d-lui Ion Iliescu. Momentul acesta politic nu a fost, însă, citit, cel puțin pînă acum, în coordonatele lui esențiale. E greu de anticipat care sînt candidații care vor accede în turul al doilea al alegerilor prezidentiale. Sondajele politice de pînă acum nu mai sînt relevante întru totul din motivul simplu că dl. Petre Roman, creditat doar cu 6% din sufragii, nu-și anuntase candidatura si nu-și începuse campania electorală. Tăcerea PDSR, lipsa lui de reactie ne poate da un motiv de reflectie. Păstrîndu-se în expectativă, PDSR lasă loc pentru confruntări în spațiul opoziției. Sînt convins că pînă în preajma alegerilor. PDSR nu va face prea multe speculații în legătură cu această candidatură, păstrîndu-si “munitiile” pentru campania electorală. Pe de altă parte, presa s-a grăbit să salute hotărîrea d-lui Petre Roman, de parcă, în sfîrsit, după șase ani de letargie, opozitia și-a aflat candidatul. Este exact reactia pe care o astepta PDSR, am chiar sentimentul bizar că a și provocat-o. Spre stupoarea mea, dl. Roman nu a fost contrapus d-lui Ion Iliescu, adversarul politic firesc, de care s-a despărțit printr-un divort scandalos, ci d-lui Emil Constantinescu. În loc să fie receptată ca o alternativă viabilă la dl. Ion Iliescu, dl. Petre Roman a început deja să fie prezent, chiar în ziarele independente, care simpatizează opozitia, ca un contracandidat la Emil Constantinescu! Politica nu se face cu simpatii și efuziuni sentimentale. Din punct de vedere politic, candidatura d-lui Roman ar putea amenința actuala presedinție în măsura în care ar putea atrage, spre opoziție, voturile unui electorat care votează, din inerție, cu dl. Ion Iliescu. Abia din momentul acela cursa electorală ar avea trei favoriti stergînd cu totul șansele unor candidați de ocazie ca Gh. Funar, Corneliu Vadim Tudor etc. și analizînd, practic, accesul în Parlament al partidelor pe care acestia le reprezintă.

Gafa presei este dublată de gafa presedintelui PNȚ-CD, dl. Ion Diaconescu. Spre usurarea electoratului opoziției, acesta a declarat presei că PNȚ-CD și implicit CDR sînt dispuse la colaborare cu PD în alegerile locale. Anuntat public, pactul politic este firesc și necesar cu numai două luni înainte de alegerile locale. În acelasi timp, însă, dl. Ion Diaconescu a declarat disponibilitatea PNȚ-CD de a sustine în turul al doilea al alegerilor prezindetiale, candidatul PD. O întelegere de felul acesta se poate face în secret, tinînd cont de faptul că electoratul este capricios si de multe ori indecis pînă în ultima clipă. Dar a face publică o asemenea poziție, în conditiile în care CDR detine 29% din sufragii, iar PD doar 7%, cînd dl. Emil Constantinescu urcă, din noiembrie și pînă acum, de la 14% din preferințele electorale, pînă la 23% echivalează cu a mărturisi în public neîncrederea în propriul candidat. Este exact ce astepta PDSR. De aceea tace PDSR: pentru că opoziția si ziarele independente îi fac jocurile mai bine decît le-ar face el-însuși. Sentimentul de usurare pe care l-a trăit opoziția la anunțarea candidaturii d-lui Petre Roman nu ni s-a părut firesc. Din păcate, nu văd pe cineva să pună la cap toate argumentele politice ale partidelor aflate în opoziție, să tragă o linie și să facă suma. Normal ar fi să ne bucurăm de candidatura d-lui Roman, însă numai în condițiile în care el nu ar fi privit ca un contracandidat la Emil Constantinescu, ci, cum e și firesc, la Ion Iliescu. ■

BOMBA DE CAUCIUC

Bombita de azi ar fi trebuit să pună punct problemului cu *Grigoriu-Protocol*, considerat, de persoane care vor să-și păstreze anonimatul pînă la capăt, unul din cei mai eficienti lucrători din aparatul de represiune financiară a regimului nostru democratic. Nu se poate numi altfel decît represiune economico-financiară si tentativă fățișă de intimidare controlul de trei luni efectuat asupra ziarului monitoricesc, anul trecut. Spunem că *"ar fi trebuit"* să punem capăt problemului pentru că nici nu mai merită atentie, pe rol apărînd una cu adevărat importantă, de aceea chiar încheiem subiectul. Cert este că Bomba este prima care anunță pe toti cetățenii cetitori si vorbitori de limbă română că numirea lu' *Conu Grigoriu-Protocol*, cel care a fost în stare să taxeze ziarele oferite gratis autorităților ca fiind *"vîndute și încasate"* și să le treacă la rubrica *"venituri"*, în functia de comisarul Semaca al gărzii finăntești, nu este deloc întîmplătoare, mai ales că s-au depus ceva eforturi pentru a-l pune în functie. S-a obtinut o dispensă de vîrstă pentru dumnealui, pentru că era mai bătrîn decît spunea la lege; s-a făcut la Bucale un concursel mic de tot, discret, cu un singur candidat, care era tocmai *Conu Grigoriu*, ceilalti candidați fiind amînati si purtati de la un birou la altul, încît au pierdut firul concursului.

De toate aceste treburi delicate, zic unii, s-ar fi ocupat alt personaj interesant, *Conu Lugu-Lugu*, săful întregului aparat județean de represiune economico-financiară, căruia i s-ar fi promis, pentru că a făcut așa de mumos, postul de prefect al județului, după ce Partidul va cîștiga alegerile generale de la toamnă. Oricum, cu un șăf de gardă finăntească de anvergura lu' *Conu Protocol*, poporul care se ocupă de afaceri si care va fi controlat, la ordin, de vătaful financiar al Partidului, nu are de făcut decît o singură treabă: să cheme presa locală și centrală cînd se porneste un control financiar de Partid, apoi să conteste imediat, în justiție, rezultatele controlului, pentru că va fi vorba, negresit, de un control cu conotatii politice si mai putin economice. Asta nu va fi destul: va trebui, imediat, să se facă plîngeri destepte la organismele europene specializate, din care vrem si noi să facem parte, din care să rezulte că Puterea încearcă să-i nimicească pe investitorii particulari incomozi, prin intermediul unor organisme de control financiar politizate. Impresia generală ar fi că, la Iasi, fortele locale de Partid ar fi infiltrate de o cîrtiță genială, căreia îi reușesc o grămadă de miscări menite să compromită partidul de guvernămînt, în acest an electoral: după catastrofala decizie de a numi ca *"director de imagine"* al Partidului local un personaj extrem de vulnerabil, un patron extrem de abil, care ar fi onorat mai curînd un partid cu orientare ultraliberală, nu de *"centru stînga"*, mai vine o decizie, de numire a unui fidel în aparatul represiv economico-financiar. Asta va da bine la Măria-Sa electoratul, nu-i asa?

Mai avem un picut de spatiu si trebuie să tratăm adevărata problemă, pe care o vede tăt cetățeanul iesean cu drept de vot, adicătelea problema cu frigul de afară, din făbrici și de acasă. În cei sase ani de democratie s-a verificat, din păcate, un adevăr elementar, acela că iarna e frig. De la un an la altul, apar aceleasi necazuri: oamenii chică pe trotuare din cauza ghetusului, trenurile sosesc cu întîrzieri de ore, tramvaiele nu mai circulă, autobuzele zac în garaje cu motorina înghetată și așa mai departe. Iarna aceasta este, într-adevăr, cea mai tapănă de după anul 1989, ceea ce înseamnă că avem de încasat consecințele cele mai cumplite. Pe lîngă efectele *"naturale"* ale iernilor românesti, actualmente avem de suportat și efectele politicii de reformă făcute *"la miștо"* de Nea Văcă și Guvernoiu. Au venit bancherii de la FMI, guvernantii au promis că vor face cutare și cutare, au primit creditele stendbai, apoi au schimbat macazul. Jocul aista, de a promite una și de a face alta își arată, în februarie '96, roadele. Nu mai sînt bani pentru plata importurilor de gaze naturale si petrol, fără de care nu se pot încălzi locuintele poporului; instalațiile de transportul energiei electrice nu vor putea suporta încărcarea suplimentară, dată de caloriferele electrice, reșeurile si alte scule kilowatice. E grav, ce mai!

Faptul că s-a oprit furnizarea energiei electrice la GUG (actualmente Fortus), unitate considerată *"strategică"* pentru Partid, indiferent de performantele economice, pentru că asigură foarte multe locuri de muncă, demonstrează că situatia este cu adevărat disperată. Toată joaca șmecherească de-a reforma, practicată cu nonșalantă ani de zile, pe față, de guvernanti, s-a cam terminat. Dacă băieții nu găsesc o soluție imediată, ar putea să urmeze un scenariu terifiant: căderea sistemului energetic național, instalarea beznei peste toată țara, înghețarea caloriferelor din casele oamenilor, cu consecinte greu de prevăzut. De fapt, în următoarele zile se hotărăște soarta reformei din România: ori mergem după regulă, ori o scăldăm, ca pînă acuma, si nu ne mai ia nimeni în seamă, lăsîndu-ne să pierim pre limba noastră, în frig și întuneric. Ferească Dumnezeu, că doară n-avem nici o vină!

LIZUCA și PATROCLE
cu lumînări și sobă cu lemne pregătite din vremea lui Ceașcă

BIBLIOTECA "GH. ASACHI"

Sîmbătă, 10 februarie, la orele 16.00, la Clubul "Prietenii muzicii", de la Biblioteca "Gh. Asachi", va avea loc o nouă auditie muzicală. În program: Rossini - "Wilhelm Tell"; Beethoven - Simfonia a VII-a; Chopin - Concertul pentru pian nr. 1. Prezintă prof. Adriana Turbatu

SEDIUL PNȚCD

Duminică, 11 februarie, la orele 10.30, la sediul PNȚ-CD Iași (str. Cuza Vodă nr. 11) va avea loc un simpozion cu tema "Creștin-democrația românească". Vor conferenția: lector univ. Mihai Dorin (despre PNȚ-CD în viața politică românească) și ing. Edmond Roman (despre relația dintre politică și confesionalism).

CARNETUL ZILEI

VREMEA

-18° — -6° C

Vremea va fi deosebit de rece, geroasă noaptea și dimineața. Cerul va fi mai mult noros în prima parte a intervalului, cînd va mai ninge slab, apoi se va degaja treptat. Vîntul va sufla slab la moderat, cu intensificări de 40-50 km/h, din sector nordic. Temperatura aerului va înregistra valori minime cuprinse între -18° și -15° C, iar maxime între -9° și -6°C. **(Mihaela GÎRȚU - Centrul de Prevedere a Vremii Bacău)**

CALENDARUL CREȘTIN-ORTODOX

✝ **Sîmbătă: Sf. sfințit mc. Haralambie; sf. mc. Valentina**
Duminică: Sf. sfințit mc. Vlasie; sf. Teodora împărăteasa

FARMACII DE GARDĂ

Farmacia nr. 2, Piața Unirii (tel. 116029)

SPITALE DE GARDĂ

Sîmbătă: Spitalul "Parhon" (tel. 140337): Clinica a IV-a Medicală, Clinica a II-a Chirurgie, Clinica a II-a Obstetrică.

Duminică: Spitalul "Spiridon" (tel. 142730): Clinica I Medicală, Clinica a III-a Chirurgie; **Maternitatea "Cuza Vodă"** (tel. 143320).

PRO TV

Sîmbătă: 8,00 Desene animate ■ **9,30 Film serial: Flipper**, ep. 11 ■ 10,00 Film artistic: Cel mai bun american (SUA, 1964/r) ■ 11,45 Lumea filmului ■ 12,05 Sport extrem ■ 12,30 Motor Sport Magazin ■ 12,50 Doar o vorbă să-ți mai spun... ■ 12,55 Știrile PRO TV ■ 13,00 Stelele Olympiei ■ **13,30 Tenis magazin** ■ 14,00 Fotbal Bundesliga: Fortuna Dusseldorf - Werder Bremen ■ **15,30 Fort Boyard**, ep. 10 ■ 16,30 Film serial: Dosarele X (r) ■ 17,30 Desene animate: Duckman, ep. 12 ■ 18,00 Film serial: Seaquest, ep. 10 ■ 19,00 Ciudățeniile lumii, ep. 11 ■ 19,30 Știrile PRO TV ■ 19,55 Doar o vorbă să-ți mai spun ■ **20,00 Film artistic: Naziști de contrabandă** (SUA, 1988). Regia Peter Yates ■ 21,50 Știrile PRO TV ■ **22,00 Film serial: NYPD Blue**. Viață de polițist, ep. 10 ■ 23,00 Film serial: Lege și Ordine, ep. 10 ■ 0,00 Știrile PRO TV ■ 0,05 Sport la minut - știri sportive ■ 0,30 Fotbal: Campionatul Spaniei: Barcelona - Real Madrid ■ **2,00 Film serial: NYPD Blue**. Viață de polițist (r) ■ 3,00 Film serial: Lege și Ordine (r) ■ 4,00 Fotbal: Campionatul Spaniei (r) ■ 5,30 Fotbal Bundesliga (r) ■ 6,45 Fort Boyard

Duminică: 8,00 Desene animate ■ **9,30 Film serial: Insula misterioasă**. Ep. 4 ■ **10,00 Film artistic: Naziști de contrabandă** (SUA, 1988/r) ■ 12,00 Film serial: Seaquest (r) ■ 12,50 Doar o vorbă să-ți mai spun... ■ 12,55 Știrile PRO TV ■ 13,00 Divertiement ■ 13,30 Film serial: Gesturi însemnate, ep. 10 ■ 14,30 Baschet NBA ■ **15,30 Fotbal: Il Calcio**. Transmisiune în direct ■ 17,30 Talk Show: Față în față cu Ilie Șerbănescu ■ **18,30 Film serial: Beverly Hills**, ep. 5 ■ 19,30 Știrile PRO TV ■ 19,55 Doar o vorbă să-ți mai spun ■ **20,00 Film artistic: Benny și Joon, o dragoste trăznită** (SUA, 1983) ■ 21,50 Știrile PRO TV ■ **22,00 Film serial: Verdict: crimă!**, ep. 10 ■ **23,00 Fotbal: Il Calcio:** Fiorentina - Parma ■ 0,30 Sport la minut ■ 1,00 Tenis Magazin ■ 1,30 Baschet NBA: All Star Game (în direct)

TELEVIZIUNEA NAȚIONALĂ

Sîmbătă: 7,00 La prima oră ■ 8,50 Feriti-vă de măgăruș! ■ **9,50 Film serial pentru copii: "Drumul spre Avonlea** (Canada). Ep. 20 ■ 10,40 Matineu muzical ■ 11,25 Pas cu pas. Emisiune de știință pentru tineret ■ 12,15 Ecranul ■ 13,05 Pleiade - Repere istorice ■ 14,00 Actualități ■ **14,10 Ora 25 - Tranzit TV**. ■ **19,15 Teleenciclopedia** ■ 20,00 Actualități. Buletin meteo; Telesport ■ **20,50 Film serial: Inamicul inamicului**. Ep. 3 ■ 22,30 Gala circului francez ■ 23,45 Actualități ■ **0,05 Film serial: Perla Neagră** (Argentina, 1994). Ep. 30 ■ 0,50 Muzică populară

Duminică: 8,00 Bună dimineata! ■ 9,00 Arlechino. "Mașina Timpului la New York". (II) ■ **10,00 Film serial pentru copii: Aventurile lui Skippy** (Australia, 1992), ep. 37 ■ 10,30 Lumină din lumină ■ 11,30 Muzică populară ■ 12,00 Viața satului ■ **13,30 Film serial: Visînd la Jeannie** (SUA). Ep. 2 ■ 14,00 Actualități ■ 14,10 Poșta TV ■ **14,20 Video-magazin** ■ 17,25 Iran - țara lui Darius ■ 17,35 A doua alfabetizare ■ **17,50 Serial S.F.: Star Trek - Generația următoare** (SUA); ep. 110 ■ **18,45 A doua Românie** ■ 19,15 Robingo ■ 20,00 Actualități; Buletin meteo ■ **20,50 Film artistic: Contele bomboanelor** (1992) ■ 22,20 Tragerile Loto Special 6/49 și Noroc ■ 22,30 Filmele săptămînii ■ 22,35 Duminica sportivă ■ 23,05 Actualități ■ 23,25 MTV. 3 from 1 ■ **23,55 Film serial: Vioara de aur** (Australia, 1990). Ultimul episod ■ 0,55 Avanpremieră ■ 1,05 Nocturna lirică. Adrian Maniu

Sîmbătă: 7,00 Întîlnirea de sîmbătă. Program al Studioului TVR Cluj-Napoca ■ 12,00 MTV. Disco Dance ■ 13,00 TVR Timișoara ■ 13,30 TVR Iași ■ 15,55 Desene animate: ■ **16,20 Film serial: "Inimă sălbatică"** (Mexic). Ep. 77 ■ 17,05 Itinerare spirituale. Ep. 1 ■ 17,30 Serata muzicală TV ■ 20,30 Pariați pe campioni ■ 21,00 TVM. Mesager ■ 21,30 Planeta Cinema ■ 22,00 Săptămîna sportivă ■ **22,30 Film serial: Santa Barbara** (SUA). Ep. 340 ■ 23,15 Alfa și Omega ■ 0,15 Jazz alive show

Duminică: 7,00 5 x 2. Program al Studioului TVR Iași ■ 13,00 MTV. Greatest Hits ■ 14,00 Film artistic: Iacob (România, 1988) ■ 15,55 Un zîmbet pentru vîrsta a treia. ■ **16,25 Film serial: Inimă sălbatică** (Mexic); ep. 78 ■ 17,10 Magazin sportiv ■ 19,30 Film serial: Puterea, pasiunea (Australia, 1990). Ep. 1 ■ 20,00 Maestrii ■ 20,00 Telerecital Vasile Cosma ■ 21,00 TVM. Mesager ■ 21,30 Descoperirea planetei ■ 22,00 Ritmuri muzicale (TV Spaniolă) ■ **22,15 La puterea a doua** ■ **23,00 Film serial: Santa Barbara** (SUA); ep. 341 ■ 23,45 Povestea unei vieti. Mireille Mathieu (I). Spectacol de varietăți cu public.

TELEVIZIUNI LOCALE

TVR IAȘI

Sîmbătă: Pr.II, orele 13,30-15,55. Est Meridian Magazin de sfîrșit de săptămînă. "Cum vă numiți?" ■ Un nume pentru fiecare ■ Între nume și renume - doar un pas ■ Denumiri "ciudate" ■ File din catalogul numelor celebre ■ Magic Mix ■ 14,00 Film serial: Poldark (r) ■ Din comoara melosului popular românesc ■ Lumea în oglindă: Sărărie 13 - fără superstiții ■ Documentar preluat de la Deutsche Welle ■ Desene animate ■ Dedicații muzicale ■ Concursul emisiunii

Duminică: Pr.II, orele 7,00-13,00 - "5 x 2". "5 x 2... în mijlocul naturii" ■ O "uzină" pentru sănătate - Plantavorel Piatra Neamț ■ Invenții în ajutorul naturii ■ Tineretea unei tradiții ■ Pasiune pentru o viață - George Pânzaru la 87 de ani, mereu în alergare ■ În arena circului ■ Fapt divers într-un minut ■ Recitalul emisiunii ■ Documentar Deutsche Welle ■ 8,00 Țara lui Piticot ■ De dragoste și de dor: Melodii populare ■ 9,00 Fascinatia muzicii: Simfoniile lui Gustav Mahler în repertoriul orchestrei Filarmonicii "Moldova" ■ 9,45 Top 4U ■ 10,00 Film serial: Cristal (ep. 47) ■ 11,00 Oleacă de taifas: Prozatorul Grigore Ilisei în dialog cu prof. univ. Gavril Istrate (I) ■ Dedicații muzicale ■ 11,45 Film serial: Middlemarch (r, ep.7) ■ 12,30 Magazin sportiv

EUROPA NOVA

Sîmbătă: 10,00 Mati Nova ■ 14,00 Terra ■ 14,30 Europa Nova TV Chart ■ 15,30 Pași pe orizont - "Atlantic City" ■ 16,00 Film serial: "Sărmana Clara" (Argentina), ep. 66 ■ 16,45 Euromusic ■ 17,00 Renmania - Pe calea văzului, în lumea... auzului ■ 17,15 Carusel ■ 18,15 Desene animate ■ 18,40 Euromusic ■ 18,50 Starea de veghe ■ 18,55 Publicitate ■ 19,00 Infonova ■ 19,35 Week-end Tonomat ■ 20,30 Stadion ■ 21,00 Night Club (p.I) - Muzică, desene animate, umor ■ 21,40 Infonova ■ **21,55 Film: "Semne particulare: foarte frumos"** (Italia; regia Castellano & Popolo; cu: Adriano Celentano, Federica Mora). ■ 23,30 Night Club (p. II). Varietăți, camera ascunsă; Concurs Super Star Show ■ **0,30 Film: "Șoimii nopții"** (prod. SUA; regia Bruce Malmuth; cu: Sylvester Stallone, Billy Dee Williams).

Duminică: 9,05 Mati Nova ■ 14,00 Film documentar: "100 de ani de cinema" (ep. 11) ■ 14,30 Retrospectiva politică ■ 14,45 Cum vă place? - O casă cît mai frumoasă ■ **15,15 Film: "Flori de otel"** (SUA). ■ 17,15 Film documentar: "Prieteni și dusmani" ■ 18,00 Lumea filmului ■ 18,55 Publicitate ■ 19,00 Infonova ■ 19,40 Vitralii - Andante con brie - solo vioară Oana Severin ■ 19,55 Staruri în concert ■ 20,25 Publicitate ■ **20,30 Film: "Dune"** (SUA; regia David Lynch; cu Kyle McLachian) ■ 22,40 Infonova ■ 22,55 Magazin sportiv ■ 23,10 Staruri în concert (II)

TELE'M

Sîmbătă: 8,00 "Dimineți cu ferestre deschise" ■ 9,00 "Intîlnire misterioasă" (f.). Cu Ethan Hank ■ 10,35 "Lumea minunată a vieții sălbatice" (do/ p. I) ■ 11,30 Walt Disney prezintă - "De-a lungul munților" (f.) ■ 13,00 Problemele orașului - emisiune în direct cu telespectatorii ■ 14,00 "Gheare însîngerate" (f. gr./r) ■ 15,20 Video-clipuri muzicale ■ 15,30 "Misteriosul Essex" (do) ■ 16,20 Muzică și publicitate ■ 16,30 Umor Tele 'M ■ 17,00 Walt Disney prezintă - Film artistic ■ 19,00 Retrospectiva săptămînii ■ && 19,30 Walt Disney prezintă: "Meșterul casei" (co., ep. 13) ■ 20,00 Walt Disney prezintă "Golden girls" (co., ep. 13) ■ 20,30 "Foc și gheață" (f.) Comedie ■ 22,00 "Îndrăgostiți de primejdie" (f.); cu: Sharon Stone, Andrew McCarthy ■ 23,45 Buena Vista Movie prezintă: "Durii"; regia Jeff Kannen; cu: Burt Lancaster, Kirk Douglas

Duminică: 8,00 "Dimineți cu ferestre deschise" ■ 9,00 Medicul vă sfătuiește ■ 9,30 Concert Tele 'M ■ 10,00 Emisiune-concurs pentru copii, realizată în colaborare cu compania Coca-Cola Iasi ■ **11,00 "Foc și gheață"** (f./r) ■ 12,30 Music Club Tele 'M ■ 12,45 Buena Vista Movie prezintă "O seară linistită" (f.) ■ 14,35 "Comori ascunse" (doc. artistic) ■ 15,05 Umor cu mr. Bean ■ 15,30 "Îndrăgostiti de primejdie" (f./r) ■ 17,15 Music Club Tele 'M ■ 17,30 "Fraggle Rock" (comedie pentru copii). Ep. 13 ■ 18,00 The Muppet Show. Ep. 13 ■ 18,30 Walt Disney prezintă "Băiatul înfruntă lumea". Ep. 13 ■ 19,00 Avanpremiera săptămînii ■ 19,30 Walt Disney prezintă "Blossom" (comedie). Ep. 13 ■ **20,00 Buena Vista Movie prezintă: "Oameni capricioși"**; cu: Bette Midler, Danny De Vito. ■ 22,00 "CC Action" (f.p.); cu: Fred Williams, Bo Svanson ■ **22,30 "Fără capitulare, strigăt pentru dreptate"** (f.)

Radio NORD-EST

Sîmbătă: 7,00-14,30 Cu bastonul prin tîrg. Emisiune de informații, muzică concursuri și divertisment (9,00-10,00 Ora fără buletin, o emisiune pentru copii realizată de Vasilica Oncioaia și Geo Svaițer - Teatrul Luceafărul; 11,00-11,30 Divertis radio show - show radiofonic realizat de grupul Divertis în colaborare cu Ars Nova; 14,00-14,30 Buletinul de știri și programul Actualitatea, preluate de la BBC) ■ 14,30-18,00 Cutreierînd America în week end. Emisiune de muzică country și concursuri. Realizatori: Costi Rezlescu și Andi Barbu . Transmisii în direct ale meciurilor de fotbal sustinute de echipa Poli Iași în cadrul etapelor Diviziei Naționale. ■ 18,00-19,00 BBC: Buletinul de știri și Actualitatea ■ 19,00-20,00 Top clasic 10. Epoca de aur a muzicii pop în 60 de minute. Realizator Sandi Leonties. ■ 20,00-21,00 Albumul săptămînii. ■ 21-21,30 Buletinul de știri și Actualitatea BBC ■ 21,30-24,00 Dedicatii muzicale. Muzică la cererea ascultătorilor. Gazde: Gabriela Gugeanu și Cătălin Elisei ■ 0,00-4,00 Weekly top 40. Emisiune realizată de Gabi Dobroiu (Radio Pro FM București) ■ 4,00-7,00 Backtraxx USA - Voa Europe.

Duminică: 7,00-8,00 Ritmuri de înviorare ■ 8,00-8,30 BBC: Buletinul de știri și Actualitatea ■ 8,30-12,00 Gamela cu nechezol. Emisiune de divertisment oferită ascultătorilor de Teatrul Ludic și Radio Nord-Est ■ 12,00-16,00 Mega 72,44. Realizatori: Sandi Leonties și Cătălin Elisei ■ 16,00-18,00 Nashville record (Voa Europe) ■ 18,00-19,00 BBC: Buletin de știri și Actualitatea ■ 19,00-21,00 Clepsida cu sporturi. Emisiune de informatii sportive. Realizator Septimiu Sărăteanu ■ 21,00-24,00 Dedicatii muzicale. Muzică la cererea ascultătorilor. Gazde: Carmen Pinghireac și Octavian Tudorache ■ 0,00-2,00 Planet 2000 - Voa Europe ■ 2,00-3,00 Soul music - Voa Europe ■ 3,00-4,15 Albumul noptii ■ 4,15 Jazz - Voa Europe ■ 5,00-5,30 Ritmuri de înviorare.

TEATRUL "LUCEAFĂRUL"

Teatrul "Luceafărul" prezintă duminică următoarele spectacole: orele 10,00 - "Lizuca și Patrocle"; orele 11,30 - "Sfîrlează cu fofează"

OPERA ROMÂNĂ

■ **Opera Română Iași prezintă sîmbătă, 10 februarie, la orele 18.30, spectacolul "Văduva veselă", operetă în trei acte de F. Lehar.**

■ **Duminică, 11 februarie, la orele 14.00, va fi prezentat spectacolul "Motanul încălțat", operă în două acte, de C. Trăilescu**

TEATRUL NAȚIONAL

Teatrul Național "Vasile Alecsandri" prezintă duminică, 11 februarie, la orele 19.00, spectacolul cu piesa "Cui i-e frică de Virginia Woolf", de Edward Albee. Regia Silvia Ionescu. Spectacolul de duminică este un omagiu adus actorului Sergiu Tudose, la împlinirea vîrstei de 60 de ani.

TELECABLE

TELECABLE I

Sîmbătă: **8,00 - 18,00 PROGRAM ANTENA 1.** Din cuprins: Film serial - Capcană periculoasă; Observator; Film artistic - Noaptea rechinilor (horror); Film artistic - Cadavrul viu (thriller); Film artistic - Miss Arizona (dragoste); Film serial - Viata în trei; Film serial - Model Academy; Film artistic - Căsătorie fatală (thriller politist)

18,00 - 3,00 PROGRAM PROPRIU. 18,05 Avanpremiera ■ 18,45 Film artistic - Cioara (actiune, SF) ■ 21.00 Film artistic - Ace Ventura - detectivu'lu'Peste (comedie) ■ 22,20 Film artistic - Momentul adevărului (poveste adevărată) ■ 0,00 Gîndul serii ■ 0,30 Film artistic - Basic instinct (thriller erotic)

Duminică: **8,00 - 18,00 PROGRAM ANTENA 1.** Din cuprins: Observator; Film artistic - Fetele de la Lido (premieră, '95, p. I); Film artistic - Umbra mortii (thriller); Film artistic - Tatăl; Film serial - Cody; Film artistic - Cursa blestemată

18,00 - 3,00 PROGRAM PROPRIU ■ 18,00 Film artistic - Trei evadati ■ 19,30 Film artistic - Insulele sălbatice ■ 21,00 Film artistic - Dazzle (actiune, dragoste, suspans) ■ 0,00 Gîndul serii ■ 0,05 Film artistic - O moarte de neuitat (thriller) ■ 1,35 Film artistic - Profetii autostrăzii (thriller)

TELECABLE II

Sîmbătă: **16,00 - 1,00 PROGRAM TELE 7 ABC.** 16,00 Post-meridian ■ 17,30 Cocktail ■ 18,00 Film documentar ■ 19,00 Linia întîi ■ 20,00 Film serial - K.I.T.T. ■ 20,50 Mitică ■ 21,00 Telejurnal ■ 21,45 Film serial - Kung Fu ■ 22,45 Reporter Tele 7 ■ 23,40 Tonomat personal ■ 0,15 Linia fierbinte

Duminică: **16,00 - 21,45 PROGRAM TELE 7 ABC.** 16,00 Post-meridian ■ 17,30 Panorama cinematografiei mondiale ■ 18,00 Asaltul MB ■ 18,35 Desene animate ■ 20,00 Film serial - Renegatul ■ 21,00 Telejurnal

Radio IAȘI

Sîmbătă: 6,00 - 9,00 Diminețile noastre (6,00 Știri; 7,00 Radiojurnal; 8,00 Știri) ■ 9,00-10,00 Onoare si patrie ■ 10,00-10,05 Buletin de știri ■ 10,05-11,00 Planeta copiilor ■ 11,00-13,00 Muzică; publicitate ■ 13,00-13,15 Radiojurnal ■ 13,15-16,00 Întîlniri pe unde medii; Agenda week-end; invitatul emisiunii (15,00-15,05 Știri, meteo; Umor, fapt divers, concurs muzical; Retro songs) ■ 16,00-16,15 Radiojurnal Iași ■ 16,15-18,00 Radioalmanah ■ 18,00-19,00 Corespondenta radio - muzică populară ■ 19,00-19,15 Radiojurnal ■ 19,15-21,00 Serile muzicale ale studioului: Portret (componistic, interpretativ); Excelsior jazz; Compact disc; Constelația lirei ■ 21,00-21,15 Radiojurnal, sport, meteo ■ 21,15-22,00 Serile muzicale ale studioului. Panoramic pop.

Duminică: 6,00-9.00 Diminetile noastre; avanpremiera (6,00 Știri; 7,00 Radiojurnal; 8,00 Știri; 8,10-8,30 Gînduri crestine; 8,40 Sport ■ 8,47 Avanpremiera radio) ■ 9,00-10,00 Satul românesc ■ 10,00-10,05 Buletin de știri ■ 10,05-11,30 Transmisia slujbei de la Catedrala Mitropolitană Iasi ■ 11,30-12,00 Program de muzică usoară ■ 12,00-13,00 Corespondenta radio - Muzică populară ■ 13,00-13,15 Radiojurnal ■ 13,15-16,00 Întîlniri pe unde medii: Orele muzicii - emisiune de auditii muzicale; Country hit; ; Știri - ora 15,00; Fan Club; Sunetul muzicii ■ 16,00-16,15 Radiojurnal ■ 16,15-19,00 Perpetuum duminical I ■ 19,00-19,15 Radiojurnal ■ 19,15-20,00 Perpetuum duminical II ■ 20,00-22,00 Serile muzicale ale studioului: ■ 21,00-21,15 Radiojurnal, sport, meteo. Romante si cîntece de neuitat II; Floare-albastră (poezie de dragoste); Antologia slagărului.

DIN TELEFOANELE, SCRISORILE ȘI AUDIENȚELE ZILEI

Rubricile "Din telefoanele, scrisorile și audiențele zilei" și "Ultimul vagon poștal" au menirea de a asigura un dialog direct între cititori și reprezentanții principalelor instituții publice. În cadrul acestor rubrici cititorii își pot exprima opiniile în legătură cu diverse probleme locale și de interes național. Semnatarii scrisorilor sînt rugați să folosească un limbaj decent și să nu aducă acuzații nefondate. Pentru atestarea veridicității afirmațiilor făcute, materialele prezentate la redacție pot fi însoțite de copii xerox ale unor acte doveditoare. De asemenea, semnatarii scrisorilor trebuie să lase un număr de telefon la care pot fi contactați pentru relații suplimentare.

Redactorul de serviciu răspunde apelurilor dvs. la numerele de telefon 271271 și 172557 între orele 8.00 - 24.00

■ *Reținerea cărților de muncă este ilegală*

Ne-au vizitat la redacție ***Maria Duca și Constantin Stancu, din Iași***, pentru a ne face cunoscute următoarele: au lucrat în domeniul alimentație publică din anul 1973, iar după 1991 s-au transferat la firma S.C. ETTA, patronată de Harieta Stancu (în prezent Tăbăcaru).

Din luna august 1993 au renunțat la serviciu, dar cînd au plecat, patroana nu le-a restituit cărțile de muncă și, deși au făcut multe demersuri, nici pînă în prezent nu au intrat în posesia lor. Reținerea cărților de muncă nu este permisă de lege, constituie un abuz, iar acest lucru nu poate fi trecut cu vederea de către Direcția Muncii și Ocrotirii Sociale.

■ *Înscrierea dobînzilor în libretele CEC*

Doi cititori ne-au rugat să ne interesăm la filiala CEC Iasi de la ce dată va începe înscrierea dobînzilor anuale pe libretele de economii și să facem cunoscută publicului această informație. Domnul Bulbuc, de la filiala CEC, ne-a autorizat să facem cunoscut faptul că din data de 15 februarie se vor înscrie dobînzile pe libretele de economii.

■ *Sugestii din partea cititorilor*

O lungă scrisoare trimisă de un cititor consecvent al "Monitorului" conține cîteva sugestii privind îmbogățirea tematicii articolelor și pe probleme de interese.

Astfel, dînsul crede necesar să ne recomande abordarea aprofundată a aspectelor politice, lărgind spectrul acestora pentru ca cititorii să-și formeze o vedere de ansamblu. Avînd în vedere că am intrat într-un an electoral, ne propune să prezentăm, în spirit critic, candidații ce se vor confrunta în alegeri. Acesta este si scopul urmărit de "Monitorul" ca ziar independent (cum recunoaste în parte și corespondentul nostru) și acordăm atenție cu prioritate informației obiective. Pentru puncte de vedere și opinii am rezervat pagina a VI-a a ziarului. Sigur că și noi am dori să acordăm un spațiu mai amplu acestor materiale, mult apreciate de numeroși cititori; sperăm că după ce se va rezolva criza actuală în aprovizionarea cu hîrtie de ziar să edităm cotidianul într-un număr mai mare de pagini și abordînd o gamă diversă de aspecte. Cît despre temele celelalte pe care le propuneți: analiza cazurilor de corupție, aspectele anormale din justiție, interviuri cu parlamentarii, aceste teme sînt tot timpul în atenția redactorilor "Monitorului". Desigur că în problemele legate de dezvoltarea agriculturii sau de situația categoriilor sociale defavorizate ca pensionarii, șomerii, copiii străzii, observațiile dvs. sînt pertinente și le vom acorda o mai mare atenție. Așteptăm în continuare sugestii și aprecieri din partea cititorilor ziarului.

■ *Porumbeii din Piața Unirii*

Ieșeanul Doru Tiron, care locuiește într-un bloc din Piata Unirii, ne-a telefonat să ne informeze că porumbeii din piață, în zilele acestea atît de friguroase "zac rebegiți, înfometati și însetați pe lîngă soclul statuii domnitorului Alexandru Ioan Cuza". A cumpărat boabe de porumb din piață și a dus un vas cu apă încălzită pentru a-i dezmorți. Întreabă edilii municipiului: n-ar fi cazul să desemneze persoane care să aibă grijă de acești porumbei?

■ *Lunca Cetățuii - uitată de edili*

Ne-a telefonat ***Radu Nicolae care locuiește în blocul 78-B, scara A, din Lunca Cetățuii***. Una dintre nemulțumirile celor care locuiesc în blocul respectiv este generată de existența la parter a unui oficiu PTTR. Deși este o instituție publică, ușa de la intrare este ca și inexistentă, geamurile sînt sparte, holul si scara nu sînt deloc îngrijite. Situația gospodăririi parterului a fost descrisă de locatarii blocului într-o scrisoare trimisă la Direcția Județeană PTTR (nr. 134/3830 din 12 iulie 1994) și într-o alta adresată Prefecturii (nr. 11374/ 12 decembrie 1995) dar demersurile lor au rămas fără răspuns.

De asemenea, cei din Lunca Cetățuii se plîng de serviciile telefonice necorespunzătoare oferite prin centrală, servicii pentru care plătesc mai scump decît cei conectați la linii automate. Ne-am convins și noi de acest lucru, deoarece convorbirea a avut o pauză de 6 minute iar din 10 în 10 secunde operatoarea întreba: "Vorbiți?" dar redactorul nu-l auzea pe interlocutorul din Lunca Cetățuii, deși striga în receptor. Bineînțeles că la taxare vor fi calculate și aceste minute "de tăcere".

■ *In memoriam: prof. univ. dr. Dan Petrovanu*

Într-un material adus la redacție, prof.univ.dr. Gheorghe Moroșanu, de la Facultatea de Matematică a Universității "Al.I.Cuza", care evocă personalitatea unui renumit predecesor.

"La 10 februarie 1988 se stingea din viață profesorul Dan Petrovanu la vîrsta de numai 58 ani. Prin dispariția sa prematură, Universitatea «Al.I.Cuza» din Iași pierdea pe unul dintre cei mai străluciți reprezentanți ai săi", scrie prof. univ. dr. Gheorghe Morosanu. Cunoscîndu-l îndeaproape ca student al său, evocă personalitatea deosebită, logica perfectă și limbajul elevat în care își preda cursurile. "Fiind extrem de exigent cu el însuși a publicat puține lucrări și studii de matematică dar a lăsat urme adînci în domeniile pe care le-a abordat, a fost invitat să predea la Universitatea din Ann Arbor, statul Michigan unde a lucrat în compania renumitului matematician Lamberto Cesari" "... Era preocupat de literatură, istorie, muzică, filosofie, religie, botanică, sah si multe alte domenii ale culturii și științei. În afară de lucrările de matematică a scris și articole de eminescologie. Era de o cinste exemplară, modest și de o delicatețe înnăscută. A plecat dintre noi discret și pe neasteptate. Cînd privesc în jur, constat cu tristețe că oameni ca profesorul Dan Petrovanu sînt tot mai puțini în universitatea ieseană. Era în culmea puterilor creatoare. Mă înclin cu veneratie în fața memoriei sale si a spiritului academic pe care l-a cultivat de-a lungul unei cariere strălucite de dascăl, cercetător, om de aleasă cultură, continuator al traditiilor universității noastre." - își încheie evocarea profesorul Gheorghe Moroșanu.

■ *Actualitatea în catren*

Recent s-a dezbătut în Senat vestita lege a apărării secretului de stat și, cu această ocazie s-a votat și amendamentul așa-numitului "secret de serviciu" din vremurile de tristă amintire, cînd orice tabel uzual dintr-o corespondență era socotit astfel. Merită să comentez problema în următorul catren:

Puterii să-i aducem laude
Că datorită-acestui artificiu
Evaziuni, sustrageri, fraude
Vor deveni... secrete de serviciu.

Constantin IURAȘCU
Eugen ACASANDREI

COMUNICAT AL CDR - FILIALA IAȘI

Tributar vechilor practici comuniste, Partidul Democrației Sociale din România nu renunță la metodele perverse de intimidare a conștiințelor. La început timide, astăzi pe față, practicile, neloiale într-o democrație autentică, ale partidului de guvernămînt se intensifică de la o zi la alta. Există semnale din partea unor cetățeni disperati, practic torturati psihic. Obligați să se înscrie în PDSR pentru a-și apăra amara pîine, unii dintre semenii noștri cedează acestor presiuni, puterea sperînd să le mînjească numele. Prin aceste măsuri de acaparare a tuturor pîrghiilor la "nivel micro" se prefigurează o nouă treaptă a marasmului economico-social.

CDR, purtător de cuvînt moral al opoziției cu adevărat democratice, avertizează prin acest comunicat opinia publică și face apel, totodată, la oamenii de bună credință spre a da în vileag acest gen de mișcări politice al PDSR, pentru a sesiza instantele juridice sau organizațiile internationale de apărare a drepturilor omului.

Tăcerea înseamnă prelungirea agoniei!

Purtător de cuvînt al CDR Iași,
Traian Rânja

SCRISOARE DESCHISĂ

Către Partidul "România Mare", filiala Iași

Sîntem de acord cu toate ideile dumneavoastră din scrisoarea deschisă adresată tuturor parlamentarilor de Iași, întrucît opțiunea Partidul Democrat se înscrie, în permanență, pe calea unei democrații reale în societatea românească.

Propunerile făcute de dv., vizavi de modificarea Legii 70, au fost inițiate în dezbaterea sus-numitului proiect de lege, ce a avut loc în Senatul României, de către grupul parlamentar al Partidului Democrat, dar, din nefericire, aceste amendamente nu au întrunit votul majorității senatorilor.

Cu surprindere am constatat, acum, că aceste amendamente vin și din partea partidului dumneavoastră. Surprinderea este cu atît mai mare cu cît - și dvs. știți foarte bine - senatorii PRM au votat în bloc împotriva amendamentelor formulate de Partidul Democrat, amendamente la care faceți dvs. trimitere în "scrisoarea deschisă".

Ca urmare, ideile demersului dumneavoastră nu sînt noi, dar am dori ca pe viitor să vă puneți de acord ideile și intențiile colegilor dumneavoastră de partid, din cele două camere, în așa fel încît să abordați o poziție democratică, în privința unui proiect de lege.

Cu stimă și considerațiune,
senator Dan Constantin VASILIU

☎ TELEFOANE UTILE

☎ SALVARE: 961
☎ POMPIERI: 981
☎ POLIȚIE:
Inspectoratul Judetean Centrala 140720; Dispecerat 146666; Municipiu Centrala 140020 Dispecerat 146840/955 Ofiter de serviciu 146850; Serviciul Circulatie - 140070.
☎ SERVICII MEDICALE MOBILE CORPO SAN (asistență medicală non-stop de urgentă la domiciliu): 113130,
☎ PROTECȚIA MUNCII.: 116139
☎ AGENȚIA C.F.R.: 147673
☎ INFORMAȚII GARĂ: 146333
☎ AUTOGARĂ: 146587
☎ TAXICOM, dispecerat: 953, 146593
☎ AGENȚIA TAROM: 115239
☎ INFORMAȚII AEROPORT: 174058
☎ STAȚII PECO: Baș Ceauș - 176865; Aurel Vlaicu - 175872; Bucium - 132891; Crișan - 112182; Păcurari - 164142; Sărărie - 147480.
☎ A.C.R. - informații utile: 112345, 130177.
☎ DISPECERATE: R.A. Gaz-Metan - 141737; R.A. Apă-Canal - 142451 (centrala - 215410); Renel - 147070, deranjamente - 929; Termoficare - 141956; R.A. Locuinta - 112434; Telefoane - Deranjamente - 921; Protecția mediului - 147010.
☎ GARDA FINANCIARĂ: 114065, 112427.
☎ ADMINISTRAȚIA FINANCIARĂ: 143030
☎ TRIBUNAL: 146300
☎ PROCURATURĂ: 212566
☎ CAMERA DE COMERȚ: 117757
☎ CENTRUL MILITAR JUDEȚEAN: 146370
☎ STATUL MAJOR JUDEȚEAN DE APĂRARE CIVILĂ: 214470
☎ HOTELURI: Moldova - 142225; Traian - 143330; Unirea - 142-110; Continental - 114320; Sport - 232800.
☎ POLICLINICA CU PLATĂ: triaj informații - 117244
☎ OFICIUL JUDEȚEAN PENTRU PROTECȚIA CONSUMATORILOR: 145392.
☎ LABORATOR ANALIZE "PRO FAMILIA": 230431
☎ Servicii de pază și protecție, intervenții GUARD SECURITY: tel: 210094; tel/fax: 212658.
☎ Vama Nicolina - 142817
☎ Punct vamal Of. Poștal 13 - 113093
☎ Direcția Regională Vamală Iași - 127779; 130154

REPARAȚII

☎ Tîmplărie - 158588
☎ Rașchetat parchet - 126923
☎ Hidroizolații terase, subsoluri, garaje - 174340
☎ Închideri balcoane - 117512
☎ Sobe, construcție-curățire - 177878
☎ Instalații sanitare - 160164
☎ Reparații mașini de spălat rufe, vase, mașini de uscat, rebobinări motoare - 173204
☎ Frigidere - 251006; 220859
☎ Aragaze - 132141

Monitorul
cotidian de informații

Str. Smîrdan nr. 5 ■ Tel. 17.25.57;
271271; 271333; 271467 (centrala) ■
Fax 27.04.15
■ Publicitate tel./fax 14.47.76

■ REDACTOR SEF - Dan Radu
■ REDACTOR SEF ADJUNCT - Toni Hrițac
■ SECRETAR GENERAL DE REDACTIE - Marius Cristian

SEFI DEPARTAMENTE:
■ Eveniment national si international: Cristian Racu (int. 110)
■ Investigatii speciale: Valentin Gheorghiță (int. 123)
■ Cultură: Dorin Popa (int. 109)
■ Sport: Nicolae Grecu (int. 107)
■ Redactor de serviciu: Constantin Iurașcu (int. 124)
■ Fotoreporter: Constantin Plop
■ Grafică: Lucian Amarii, Daniel Melinte
■ Publicitate: Cristina Labonțu (int. 122, fax 144776)
■ Difuzare: Mihai Tudose (int. 120)
■ Contabilitate: Antoneta Filip (int. 112)

ABONAMENTELE se pot face la orice Oficiu Poștal din țară.
MONITORUL figurează în catalogul Presei interne la poziția 838.

NORD-EST PRESS
- agenție de presă -
Str. Smîrdan nr. 5 ■ Tel. 17.25.57;
271271 (centrala) ■ Tel 14.56.10
■ EDITOR: Mona Dîrtu

EDITOR
NORD-EST
Str. Smîrdan nr. 5 ■ Tel. 17.25.57; 27.12.71
■ Fax 27.04.15
Director general:
ALEXANDRU LĂZESCU
Director editor:
FLORIN ZAMFIRESCU
Director de marketing:
CEZAR CALUSCHI
Director executiv:
GABRIEL RUSU

TIPAR OFFSET: MULTIPRINT, Iași str. Sf. Lazăr nr. 49

MONITORUL EXTERN

Dacă SUA permite participarea Taiwanului

China nu va participa la Jocurile Olimpice de la Atlanta

Un înalt oficial al Ministerului chinez al Sportului a anunțat, joi seară, că există posibilitatea ca Beijingul să boicoteze Jocurile Olimpice de la Atlanta, în cazul în care SUA va permite participarea Taiwanului la acest eveniment sportiv internațional, a informat agenția japoneză de presă Kyodo, citată de REUTER.

În cadrul unui interviu acordat aceleiași agenții, Wu Shaozu, ministru de stat pentru Educatie Fizică si Sport și presedinte al Comitetului Olimpic chinez, a declarat că, dacă Taiwanul va fi acceptat la Atlanta, China își va retrage reprezentanții din concursurile olimpice.

În 1994, la Jocurile sportive asiatice de la Hiroshima, aceeași problemă a relațiilor încordate dintre Beijing și Taipei a provocat o atitudine similară a oficialităților chineze.

Războiul fundamentaliștilor

Trei persoane ucise într-un atac împotriva paznicilor unei biserici egiptene

Trei persoane au fost ucise, joi noapte, în sudul Egiptului, în momentul în care indivizi înarmați suspectați de a fi aparținut unei grupări militante musulmane, au deschis focul asupra polițiștilor care păzeau o biserică ortodoxă coptă, au anunțat, vineri, surse ale serviciilor de securitate, citate de REUTER.

Teroriștii i-au împușcat mortal pe doi dintre polițiști și pe un avocat care se întîmpla să treacă în momentul atacului pe lîngă biserica din orasul Abu Qurqas, situat la 220 km sud de Cairo.

Nava era în flăcări

Autoritățile de coastă italiene salvează un grup de marinari ciprioți

Doisprezece marinari ciprioti au fost salvați, joi, de paza de coastă a Italiei de la Marea Adriatică, după ce la bordul navei pe care se aflau s-a declanșat un puternic incendiu, au anuntat oficialități ale portului Ravenna, citate de REUTER.

Vaporul, purtînd numele de "Fofi", se îndrepta spre portul sloven Koper pentru a prelua o încărcătură de mărfuri generale. După primele observatii, s-a emis avertismentul că nava aflată în flăcări și în derivă, ar putea lovi o platformă petrolieră din largul Adriaticii, înainte de a se scufunda.

Din cauza unei crize financiare

Premierul lituanian a fost demis

Primul ministru lituanian, Adolfas Slezevicius, a fost demis, joi, în urma votului Parlamentului, relatează REUTER.

Parlamentul a susținut decretul prezidential de demitere a premierului, 94 dintre cei 123 de deputați prezenți votînd pentru demiterea premierului reformist, acuzat pentru modul în care a acționat în timpul unei crize financiare.

Presedintele lituanian, Algirdas Brazauskas, a criticat faptul că premierul și-a retras depunerile cu două zile înainte de falimentul uneia dintre băncile implicate în criza financiară care a durat două luni. Succesorul lui Slezevicius nu a fost nominalizat.

Bosnia stă pe un butoi de pulbere

Sîrbii bosniaci amenință cu represalii pentru arestarea ofițerilor lor

Autoritățile sîrbilor bosniaci au amenintat că se vor răzbuna pentru arestarea de către fortele guvernamentale a soldaților și ofiterilor armatei sîrbe, intenționînd ca, în replică, să procedeze la capturarea musulmanilor sau a croaților ce intră pe teritoriile controlate de conducerea de la Pale, a anunțat, joi seară, agenția sîrbă de știri SRNA, preluată de REUTER.

Marko Arsovic, "ministrul de Justiție" al sîrbilor bosniaci, a cerut imediata eliberare a doi ofițeri superiori și a altor șase soldați sîrbi, deținuți de guvernul bosniac, argumentînd că reținerea acestora nu este corectă deoarece nici unul dintre ei nu a fost acuzat de tribunalul ONU pentru judecarea crimelor de război.

Arsovic a apelat la principalele puteri ale comunității internationale, cerîndu-le să intervină pentru eliberarea celor retinuți și să prevină eventuale actiuni similare din partea autorităților federației musulmano-croate.

"In caz contrar, voi fi obligat să cer organelor noastre judiciare să acționeze în același mod fată de cetățenii Federației croato-musulmane", a declarat Arsovic.

Sîrbii bosniaci au acuzat guvernul de încălcarea Acordului de la Dayton, prin capturarea generalului Djordje Djukic și a colonelului Alexa Krasmanovic, la 30 ianuarie, și au suspendat toate contactele cu guvernul, pînă la eliberarea prizonierilor. Anchetatorii tribunalului internațional pentru investigarea crimelor de război din fosta Iugoslavie i-au interogat pe cei doi ofițeri, iar procurorul șef, judecătorul Richard Goldstone, a cerut, miercuri, guvernului bosniac arestarea provizorie a celor doi în vederea unor cercetări ulterioare pentru comiterea unor crime de război. Cei doi nu se aflau pe lista de 52 de suspecți a Tribunalului ONU.

Războiul este departe de a se fi terminat în Bosnia

Prințul Charles face prima sa vizită la Sarajevo

Prințul Charles al Marii Britanii a sosit, vineri, la Sarajevo, ultima etapă a turneului de două zile pe care îl efectuează în Bosnia și Croația.

Moștenitorul tronului britanic va avea întrevederi cu președintele bosniac, Alija Izetbegovici și va vizita orașul, pentru a estima pagubele suferite în cei aproape patru ani de asediu, relatează REUTER.

El va inspecta, de asemenea, trupele britanice din cadrul forței de implementare a păcii în Bosnia (IFOR), staționate la Gornji Vakuf, la vest de Sarajevo. Prințul Charles a vizitat, joi, porturile Dubrovnik și Split, de pe litoralul croat al Adriaticii.

Acordul de pace de la Dayton este în pericol (II)

O analiză de
Sebastian LAWSON

Acordul de pace de la Dayton este amenintat din două direcții în Bosnia. Pe de o parte este vorba de conflictele dintre musulmani și croati, iar pe de altă parte, sîrbii boicotează negocierile, după ce opt dintre soldatii lor au fost reținuți de către fortele guvernamentale bosniace pentru a fi prezentați în fața Tribunalului International de la Haga fiind suspectați de crime de război.

Oare Occidentul a comis o greșeală? Activitatea acestui tribunal va prelungi războiul, înregistrîndu-se în acest fel noi victime? Este adevărat că trebuie creat un precedent pentru viitoarele conflicte: oamenii nu pot scăpa nepedepsiți pentru săvîrșirea de crime.

Mai mult, așa cum sustinea Antonio Casese, presedintele tribunalului, reconcilierea între cele trei părți înseamnă să se facă dreptate, astfel încît lungul proces de vindecare să poată începe. Și cum tot mai multe morminte sînt deschise, în mod inevitabil vor fi tot mai multe voci care vor cere ca cei vinovați să fie aduși în fața justiției.

Cu toate acestea, analiștii politici sînt de părere că atît timp cît pacea este atît de fragilă, nu este momentul ca Tribunalul de la Haga să dea verdicte prea repede. În timp ce Slobodan Milosevic se simtea liber să semneze tratatul de pace datorită imunității garantată efectiv de SUA, o astfel de protecție nu a fost oferită nici unui general sîrb bosniac.

Totuși, NATO are nevoie de cooperarea lor, dacă vrea să pună în aplicare acordul de pace. Și dacă generalul Mladic și aliatii săi simt că sînt aruncați în gura leului de sefii lor de la Belgrad, o ruptură de politica lui Milosevic devine din ce în ce mai posibilă. Acest fapt ar fi dezastruos:

Milosevic a semnat acordul de pace în numele sîrbilor bosniaci și dacă relațiile dintre Pale și Belgrad se deteriorează, la fel se va întîmpla cu poziția sîrbilor bsoniaci față de procesul de pace.

În orice caz, activitatea Tribunalului de la Haga va fi nesatisfăcătoare, dacă nu își aduc contribuția atît Zagrebul, cît și Belgradul. Sînt semne că această cooperare nu va veni prea curînd: într-adevăr, croații au promovat recent unul dintre generalii care au fost condamnati de tribunal. În consecință, în numele păcii, justiția va trebui sacrificată.

Popularitatea lui Chirac a crescut la 50%

Popularitatea președintelui francez, Jacques Chirac, în rîndul electoratului a crescut la 50 de procente, în vreme ce cea a premierului Alain Juppé a cunoscut o usoară scădere, relevă un sondaj de opinie publicat joi și citat de REUTER.

Sondajul, efectuat la comanda săptămînalului de afaceri "Valeurs Actuelles", indică faptul că popularitatea lui Chirac a crescut cu nouă procente în cursul lunii trecute, cu toate că 45% din cei chestionați au încă o părere "destul de proastă" sau chiar "foarte proastă" depre președinte.

Sondajul a fost efectuat în perioada 2-3 februarie, la cîteva zile după ce Chirac a anunțat sfîrșitul definitiv al seriei experimentelor nucleare franceze în Pacificul de Sud. Creșterea indicată de sondaj confirmă o revenire a lui Chirac, după acuta scădere de popularitate înregistrată începînd cu preluarea puterii, în luna mai a anului trecut.

Popularitatea premierului Juppé este însă mai scăzută, în prezent 62 de procente din alegători dezaprobînd activitatea Executivului, care a fost ținta grevelor din sectorul public francez, generate de planurile guvernului de reformare a sistemului asistentei sociale, precum și a nemultumirilor generate de creșterea ratei somajului. Doar 33% din cei chestionați aprobă politica lui Juppé, față de cei 34% care erau de acord cu acesta în luna precedentă.

Jacques Chirac, președintele Franței

Sondajul indică faptul că francezii sînt mai îngrijorati de cresterea ratei șomajului (79% față de 74% în luna precedentă) decît de starea economiei, dat fiind că, potrivit unei statistici de luna trecută, în Franța există peste trei milioane de șomeri.

Un alt sondaj, efectuat pentru revista "Profession Politique", arăta că 61 de procente din cei chestionați (fată de 59% în luna precedentă) dezaprobă politica guvernului Juppé, în vreme ce numai 34 de procente (față de 37% în luna precedentă) simpatizează actualul cabinet.

Cecenia: situația de la Groznîi este incendiară

Trei ceceni au murit ieri în urma unei explozii la mitingul de protest

O explozie provocată de un dispozitiv neidentificat a ucis trei persoane și a rănit alte șapte, vineri, în piata centrală a capitalei cecene, Groznîi, unde are loc un miting-maraton de protest, care urmărește să determine Moscova să-și retragă trupele desfășurate pe teritoriul republicii separatiste, relatează REUTER. Citînd surse ale ministerului de Interne de la Moscova, Interfax a anuntat că deflagratia a survenit la ora locală 11:55 (08:55 GMT). Alte detalii despre explozie nu au fost disponibile, incidentul nefiind imediat confirmat de autoritățile regionale de la Groznîi. Anterior, Itar-Tass relatase că în apropierea locului de desfășurare al mitingului au fost auzite două explozii, care ar fi putut fi provocate de grenade. Nu este clar însă dacă cele două deflagratii raportate anterior, în urma cărora Tass a relatat că ar fi fost rănite cel puțin două persoane, au vreo legătură cu ultimul incident.

Trupele rusești au intervenit cu focuri de arme

În capitala cecenă, Groznîi, au fost trase, ieri, focuri de armă împotriva unui protestatar, participant la mitingul pentru independența regiunii, miting ce a intrat în a șasea sa zi și care are drept scop determinarea Moscovei de a-și retrage trupele din republică, relatează REUTER. Protestatarul s-a repezit la un reprezentant al autorităților cecene pro-moscovite agitînd un cutit, însă nu este clar dacă a fost cineva rănit.

Raportul de vineri este primul în care sînt mentionate focuri de armă trase împotriva miilor de ceceni strînși în fața fostului palat prezidențial. Trupele rusești i-au înconjurat, joi, pe participanții la miting, cerîndu-le să se disperseze, însă ulterior militarii ruși s-au retras și au anunțat că vor încerca să negocieze cu protestatarii. În republica vecină Ceceniei, Daghestan, care a fost luna trecută scena unei crize a ostatecilor luati de un comandou al rebelilor separatiști ceceni, au fost strînse circa 100.000 de semnături pe o petiție care cere, de asemenea, retragerea trupelor rusești din Cecenia. Președintele Boris Elțîn, care urmează să anunțe o nouă inițiativă de pace pentru Cecenia, a declarat că a luat în considerație cel puțin șapte opțiuni pentru a pune capăt sîngerosului conflict, soldat pînă în prezent cu moartea, rănirea sau dislocarea a mii de persoane.

Cunoscutele și delicioasele produse

VIFANTIS

se află acum în Iași.

Puteți cumpăra specialitățile din carne de la magazinele

NEST

HALA CENTRALĂ

CENTRAL

Rodex

În curînd, în majoritatea magazinelor din Iași.

Cumpărați azi!

TRANS MIXT

SC TRANSMIXT SA Iași

vă reamintește că execută săptămânal excursii la

Budapesta

în condiții de confort sporit.

Plecarea, în fiecare joi la orele 18,din Autogara Iași.
Întoarcerea duminică la ora 15.
Cursele circulă prin
Satu-Mare, Nyreghaza, Budapesta.
Se asigură toate facilitățile necesare,
la cel mai scăzut tarif.

Relații suplimentare la tel. 146847
și la sediul Autogării Iași.

Rețineți: joi orele 18, excursie la Budapesta.

SC Comtex SA
Iași, str. Grigore Ureche nr. 3, bl. Gh. Șonțu
Tel. 032/214074, tel./fax 032/214059

vă invită
să vă faceți cumpărăturile din magazinul său

MODA
din Podu Roș - magazin universal

care vă oferă
întreaga gamă de mărfuri
textile - încălțăminte
precum și
articole pentru sportivi

Vizitați cu încredere magazinul "MODA" și nu veți regreta

REGIA AUTONOMĂ DE TRANSPORT ÎN COMUN
IAȘI

Începînd cu data de 7 februarie 1996,
traseul de autobuze
43 barat
CUG tramvaie - Baza 3 - Tătărași Sud
se desființează
din motive de eficiență economică.

Pînă la expirarea lor, abonamentele eliberate pe acest traseu rămîn valabile pe traseele care asigură legătura între CUG tramvaie și Tătărași: 9; 9 barat; 47; 47 barat; 5; 2; 1; 43; 27; 4; 8; 16, 16 barat.

CORPO SAN
societate specializată în servicii medicale mobile

oferă

ASISTENȚĂ MEDICALĂ NON STOP

Corpo San stă la dispoziția dumneavoastră 24 de ore din 24.

În orice moment din zi sau din noapte veți putea beneficia de serviciile Corpo San, dînd un simplu telefon.

Un echipaj medical de înaltă calificare se va deplasa de fiecare dată, în maximă urgență, la dumneavoastră.

Sistemul de asistență medicală de urgență la domiciliu devine o realitate.

Un simplu telefon și Corpo San va fi acolo unde este nevoie de ajutor.

Vă reamintim pe scurt serviciile pe care Corpo San vi le oferă NON STOP:

- consultații medicale la domiciliul pacientului, cu deplasare la pacient în regim de maximă urgență
- tratamente de urgență la domiciliul pacinetului
- transportul și internarea pacientului în cazuri de necesitate
- analize de laborator la domiciliul bolnavului
- tratamente injectabile, intravenoase și intramusculare, la domiciliul pacientului
- eliberarea de rețete în regim compensat, precum și eliberarea altor acte medicale.

Apelați
NON STOP
CORPO SAN
la telefon
113.130
SOSIM IMEDIAT

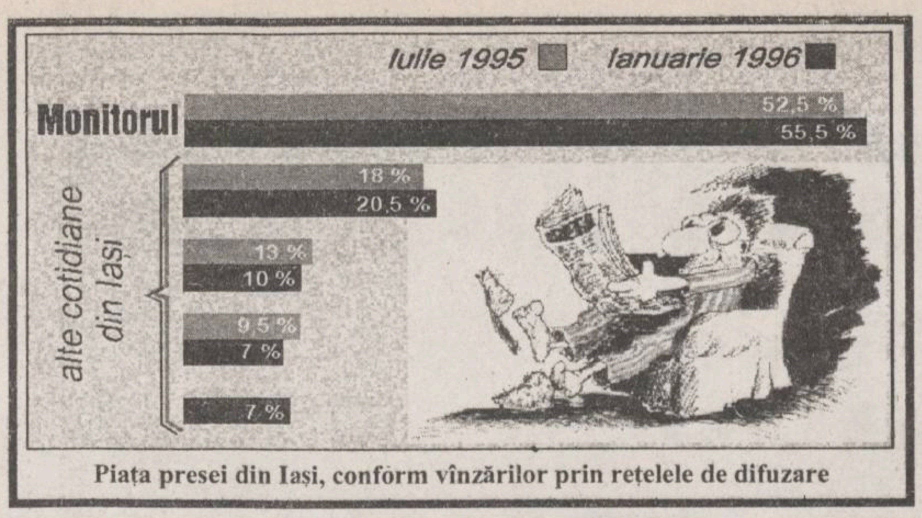

Piața presei din Iași, conform vînzărilor prin rețelele de difuzare

Un compromis între CET și "Termoficare"

Apă caldă, numai după-amiaza

Ieri, ***Arcadie Dubeț***, directorul Regiei de Termoficare, în urma unor tratative duse cu Ioan Mihai, directorul Centralei Electrotermice Iași (CET), a obținut acordul pentru revenirea la programul de furnizare a apei calde, după ce consumatorii casnici au fost lipsiți total acest serviciu, timp de cinci zile. Pînă la depășirea crizei energetice, cauzată de epuizarea stocurilor de păcură, apa caldă va fi furnizată numai după-amiaza, un număr restrîns de ore, pe ramuri de consum. Revenirea asupra deciziei luată anterior - de sistare a furnizării apei calde către populație - a fost posibilă prin mărirea cantității de cărbune consumată zilnic la CET Holboca. Arcadie Dubeț, directorul de la RAT Iași, a dat asigurări că încălzirea locuințelor nu va fi afectată. **(G. GACHI)**

În atenția cititorilor

Această ediție are trei secțiuni și conține

MONITORUL SPORT și

MONITORUL FINANCIAR

Nu uitați să le cereți difuzorilor de presă!

LUNI
12 februarie
1996
An VI,
Nr. 34 (1401)
16 PAGINI
400 LEI
pentru Republica Moldova
30 bani

cotidian de informații

Monitorul

SECȚIUNEA
A
ȘTIRI,
OPINII,
COMENTARII

Director onorific: AUREL LEON
Redactor șef: DAN RADU

Înainte de a anunța Poliția, Salvarea sau Pompierii, sunați la MONITORUL!
271.271

MONITORUL încearcă să mai salveze cîte ceva din bugetul dumneavoastră familial

Cum vă puteți calcula singuri cheltuielile de întreținere

Tot mai mulți oameni reclamă zilnic slaba calitate a diferitelor servicii utilitare (încălzirea insuficientă, lipsa de presiune a apei, gunoiul neridicat la timp). De asemenea, foarte mulți sînt și cei care contestă sumele afișate lunar la întreținere. Puși în fața faptului împlinit și fără să cunoască algoritmul de calcul al costurilor diverselor servicii, ieșenii se resemnează să constate, odată în plus, că "întreținerea iarăși s-a scumpit și nu știu ce să fac ca s-o plătesc". "Monitorul" încearcă să vină în ajutorul dumneavoastră, explicînd, în termeni cît mai clari posibil, modul de calculare al fiecărui serviciu în parte, astfel încît fiecare familie să ajungă să-și poată verifica singură costurile întreținerii și, în final, să le compare cu prețul afișat pe casa scării.

■ *Cîte servicii trebuie să plătim în fiecare lună*

Serviciile care fac obiectul întreținerii sînt: apa rece, apa caldă, încălzirea, gazul metan, salubrizarea (ridicarea gunoiului), la care se adaugă cheltuielile comune (iluminatul scării, liftul, salariul femeii de serviciu și al administratorului).

Pentru calcularea apei reci în Iași, la ora actuală, se întîlnesc două situații: blocuri la care apa este contorizată și blocuri necontorizate, la care apa rece este măsurată în clasicul sistem Paușal, motiv pentru care vom începe cu această a doua situație, deoarece lucrurile sînt mult mai simple.

■ *Calculul consumului de apă rece*

Sistemul Paușal, aplicat de foarte multi ani la nivel național, prevede că o persoană consumă lunar 7 mc apă rece, la care se adaugă 2 mc apă pentru canalizare, deci, în total, 9 mc. Cum prețul unui metru cub este în prezent 510 lei, rezultă că, pentru o persoană, în sistem Paușal, cheltuielile la apa rece pe lună se ridică la 4590 lei. Această sumă se înmulțește în final cu numărul de persoane care locuiesc într-un apartament.

■ *Cazul blocurilor contorizate*

Pentru blocurile contorizate este obligatorie citirea apometrului, care înregistrează, în metri cubi, toată apa care trece prin conducte înainte de a ajunge în bloc. Vă recomandăm să citiți personal, împreună cu administratorul, volumul contorizat de apometru. Dacă acest contor este instalat în punctul termic, volumul de apă se împarte la numărul total de persoane din toate blocurile alimentate de respectivul punct termic. Dacă apometrul este instalat pentru un singur bloc, situația este mai fericită, pentru că se iau în calcul doar persoanele din acel imobil, calculul fiind mult mai corect. De exemplu, dacă pentru un bloc în care locuiesc 100 de persoane apometrul a înregistrat într-o lună 1000 mc, fiecărei persoane îi revine o cotă de 10 mc. În final, această valoare se înmulțește cu prețul apei (510 lei/mc) și cu numărul de persoane care compun o familie, ca în exemplul anterior. **(Gabriel GACHI)**

Continuare în pagina 3A

NOUTĂȚILE ZILEI

In pofida anulărilor anterioare

Richard Holbrooke va sosi astăzi în România

În pofida relatărilor anterioare privind anularea vizitei în țara noastră, s-a anuțat că asistentul secretarului de stat american, Richard Holbrooke, va sosi astăzi în România pentru convorbiri cu oficialitățile țării privind posibila admitere în Alianța Nord-Atlantică. Potrivit Ministerului Afacerilor Externe, Holbrooke va fi primit de președintele Ion Iliescu.

Tigani alungati

Emigranți ilegali români expulzați din Franța

Autoritățile franceze au expulzat 47 de emigranți ilegali români, trimițîndu-i în patrie la bordul unui avion TAROM. Este cea de-a 12-a repatriere forțată organizată de Ministerul de Interne francez, de la instalarea sa în functie în mai 1995. Jumătate dintre repatriați erau țigani români, în timp ce cealaltă jumătate au fost repatriați cetățeni din centrul și vestul Africii.

Un fel de intrare în Europa

BMW a lansat în România noile modele din seria 5

Automobile Bavaria, importator general în România, a lansat oficial în România vineri, 9 februarie, noile modele din seria 5, a declarat Michael Schmidt, directorul general al firmei Automobile Bavaria.

Noua serie 5 este echipată cu motoare avînd capacitatea cilindrică între 2000 cmc (520) și 3985 cmc (540), dezvoltînd puteri variind de la 140 CP (525) la 286 CP (540). Prețurile automobilelor BMW seria 5, pentru modelele standard, sînt: 42.174 DM (518 i), 47.391 DM (520 i), 49.565 DM (525 tds), 50.870 DM (523 i), 56.522 DM (528 i), respectiv 73.913 DM (540 i), exclusiv taxele vamale, accizele și transportul. În 1995, Automobile Bavaria a vîndut pe piața românească aproximativ 100 de automobile BMW.

Bătălia pentru supravietuire politică

Legea partidelor

Dezbaterile generale asupra acestui proiect de lege au fost finalizate în Senat joi, și au evidențiat dorința partidelor mari (PDSR, PNȚCD, PNL) de a impune condiții stricte pentru înscrierea în registrul partidelor politice. Reprezentanții partidelor menționate anterior au susținut amendamentul Comisiei juridice a Senatului, conform căruia un partid poate participa la alegeri numai dacă are înscriși cel puțin 10.000 de membri și organizații în minimum 21 de județe, în timp ce textul aprobat de Camera Deputaților condiționa participarea unui partid la alegeri de înregistrarea a minimum 2500 de membri.

Un gest asteptat de mult

Ion Iliescu va da un decret pentru fixarea judecătorilor pe posturi

Președintele ***Ion Iliescu*** a anunțat, sîmbătă, cu prilejul festivității de deschidere a noului an judecătoresc, că, într-un termen scurt, magistrații de la judecătorii vor fi numiți inamovibili, prin decret prezidențial. Prin numirea pe funcții a celor 1.300 judecători și 730 procurori se încheie procesul de acordare a inamovibilității la nivel național. Președintele Iliescu a afirmat, de asemenea, că procurorii din Palatul de Justiție vor fi mutați curînd în clădirea Parchetului General, iar spațiul rămas liber va fi pus la dispoziția judecătorilor.

Guvernul șterge cu buretele datoriile firmelor de stat

■ *mii de miliarde de lei nu vor mai fi virate la buget*

Prin Ordonanta 13/1996, guvernul a șters, din nou o serie de datorii ale agenților economici cu capital de stat, datorii care, adunate, ating o sumă de ordinul miliardelor de lei. Practic, Ordonanța 13/1996 prevede scutirea sau amînarea la plată a majorărilor de întîrziere și a dobînzilor, calculate pentru neplata la termen a unor datorii către buget. Categoriile de majorări de întîrziere și dobînzi care fac obiectul acestui act normativ sînt următoarele: cele calculate pentru datorii restante la data de 31 decembrie 1995, cele pentru care s-au acordat amînări sau eșalonări la plată conform Ordonanței 70/1994, privind impozitul pe profit, și cele care au fost contestate, potrivit legii, și se află în curs de soluționare de către organele competente. La acestea se adaugă și majorările amînate la plată potrivit Ordonanței Guvernului nr. 28/1994, care prevedea aplicarea acestei facilități pentru majorările calculate la data de 31 iulie 1994, pe o perioadă de un an, adică pînă la 30 iunie 1995. Precizăm că situația acestor datorii nu a mai fost reglemetată de la 30 iunie 1995 și pînă în prezent însă, tacit, s-a evitat executarea silită a acestora de către Ministerul Finanțelor.

Cea mai importantă reglementare din ordonanță este cea de la art. 4, unde se precizează că majorările și dobînzile calculate pentru nevirarea la timp a unor datorii scadente la 31 decembrie 1995 care au fost plătite totuși pînă acum sau vor fi plătite pînă la 31 decembrie 1996, nu se vor mai achita. În cazul în care aceste impozite, taxe, contribuții etc. vor fi plătite în anul 1997, majorările vor fi achitate în proporție de 50%.

Regiile autonome de interes național cum ar fi SNCFR, RENEL, Romgaz, regiile miniere beneficiază de scutire, indiferent dacă datoriile către buget, înregistrate la 31 decembrie 1995, vor fi plătite sau nu.

Prin emiterea Ordonanței 13/1996, guvernul încearcă de fapt o nouă deblocarea financiară prin sprijinirea întreprinderilor de stat cu mari pierderi. După cum apreciază specialiști din domeniul finanțelor, această măsură are o latură electorală mai ales dacă avem în vedere că multe dintre unitățile în cauză se îndreptau încet, dar sigur, către faliment. Așa că le-au fost șterse aceste uriașe datorii deși, în multe cazuri, aceasta nu înseamnă decît prelungirea agoniei. **(Costel STROESCU)**

Inspectoratele școlare vor primi regulamentele de aplicare a Legii învățămîntului

Concepute diferit pentru fiecare tip de unitate de învățămînt (grădiniță, școală generală, liceu, școală profesională, postliceală, inspectorat), dar și pentru elevi, directori, inspectori, cele 38 de regulamente vor avea, pînă în luna iunie a.c., un caracter provizoriu, ele urmînd a perfecționate în funcție de cerințele din teritoriu, pe parcursul vacanței de vară. Ministrul Maior a mai precizat că toate modificările ce vor fi aduse regulamentelor se vor opera pînă în 14 septembrie 1996, iar din noul an de învățămînt acestea vor fi aplicate, obligatoriu, în toată rețeaua de învățămînt din România.

PRONOSPORT

Concursul din 11 februarie

1. Atalanta - Milan (pauză)	0-1	2
2. Atalanta - Milan (final)	0-1	2
3. Bari - Piacenza	0-0	X
4. Fiorentina - Parma	1-0	1
5. Inter - Napoli (pauză)	1-0	1
6. Inter - Napoli (final)	4-0	1
7. Juventus - Cagliari	4-1	1
8. Padova - Vicenza	3-2	1
9. Roma - Cremonese	3-0	1
10. Sampdoria - Torino (pauză)	0-0	X
11. Sampdoria - Torino (final)	1-0	1
12. Udinese - Lazio (pauză)	1-0	1
13. Udinese - Lazio (final)	1-1	X

SOCIETATEA DE ASISTENȚĂ FINANCIARĂ ȘI INV
SAFI SA FINANCIAL SERVICES AND INVESTMENT COM
Sunați acum la telefon 117596

• FONDUL MUTUAL AL OAMENILOR DE AFACERI

Datele la zi valabile începînd de LUNI, 12 februarie 1996:

Număr C.I. în circulație: 5.339.280 echivalent TIP C Activul net: 469.995,5 milioane lei

Un certificat TIP A echivalent cu 8 certificate TIP C Un certificat TIP B eschivalent cu 2 cerfificate TIP C

Valoarea la zi a certificatelor de Investitor (C.I.):
tip A: 704.240 lei - la răscumpărare
tip B: 176.060 lei - la răscumpărare
tip C: 88.030 lei - la vînzare sau răscumpărare

Creșterea valorii C.I.
● în anul 1995 120,0%
● în luna ianuarie 1996 6,1%
● în ultima săptămînă 1,6%

• FONDUL PRIVAT DE ACUMULARE ȘI PENSII deschis atît persoanelor în activitate, cît și pensionarilor

Casa Model (mezanin) Telefon 117596 Zilnic, între orele 9,00-18,00 (sîmbătă, duminică închis)

Biroul SAFI Iași practică un comision de maxim 1%

TESTER
TESTER TRADING
Distribuitor național al
R.J. Reynolds Tobacco Co.
vă oferă la prețul producătorului

Winchester
Monte Carlo
CAMEL FILTERS

Mari reduceri pentru en gros și subdistribuitori.
* Transport gratuit
* Comenzi prin agenții săi comerciali sau la tel. 032/250559, 250699

GRUPUL DE COMPANII
NORD-EST

ORGANIZEAZA CONCURS
PENTRU OCUPAREA A DOUA POSTURI DE
CONTABIL

Candidații trebuie să îndeplinească următoarele condiții:
- vîrsta maximă 40 de ani;
- studii medii sau superioare de specialitate.

Înscrierile se fac începînd de luni 12.02.1996 pînă vineri 16.02.1996 zilnic, între orele 9⁰⁰-16⁰⁰ la sediul cotidianului MONITORUL din str. Smîrdan nr. 5, et. III, cam. 20.

Relații suplimentare la telefon 271.333/106 între orele 9⁰⁰-16⁰⁰.

Loto 6/49

Rezultatele extragerii de ieri, 11 februarie 1996

30 16 5
22 15 21

NOROC

Rezultatele extragerii de ieri, 11 februarie 1996

2130264

MONITORUL DE IAȘI

La sedinta Grupei de lucru româno-ruse

Rușii s-au arătat interesați de industria textilă

În perioada 6-9 februarie a.c., în România a avut loc ședința Grupei de lucru mixtă româno-ruse de colaborare economică dintre administrațiile unor județe din România și administrațiile teritoriale ale Federației Ruse. Partea română a fost formată din 32 de persoane, în marea lor majoritate cu funcții de răspundere în cadrul administrațiilor locale, județul Iași fiind reprezentat de Tiberiu Brăileanu, directorul Direcției Tehnice a Consiliului Județean Iași. În urma lucrărilor a fost aprobat regulamentul de lucru al acestei grupe, un program de contacte directe și de acțiuni principale de colaborare economică între autoritățile locale din cele două țări. Principalele orientări ale colaborării regionale româno-ruse vor fi în domeniile industriei grele și ușoare (textile în principal), construcții de drumuri și în domeniul agroalimentar. Legate de aceste orientări, din județul Iași și-au depus oferte de colaborare 27 de agenți economici. În cadrul lucrărilor ședinței au avut loc doar discuții pe marginea unor eventuale colaborări, contractele individuale între părți urmînd a fi semnate în viitor. Partea rusă s-a arătat interesată în special de retehnologizarea unor unități de producție textilă și pielărie și de furnizarea de echipament pentru unități agro-alimentare. **(Mihai GIUBERNEA)**

Ce doreste să fie Partidul Socialist

"O alternativă la stînga actuală"

"Guvernarea PDSR pune în pericol existența a milioane de oameni", s-a afirmat, sîmbătă, în cadrul Conferinței județene Iasi a Partidului Socialist, desfășurată în sala de ședințe a hotelului "Orizont"

Criticarea actualei puteri a fost nota dominantă a luărilor de cuvînt a delegaților la Conferința județeană a partidului condus de Tudor Mohora.

"Statul este un administrator prost, nici nu administrează avuția țării, dar nici nu o lasă să se privatizeze", a afirmat Vasile Chirilă, delegat la Congresul PS. În raportul prezentat Conferinței județene de către președintele filialei Iași, Niculae Niculescu, se arată că în prezent între 1 si 1,5 milioane de cetățeni trăiesc sub nivelul de sărăcie. PS se dorește o "alternativă la stînga actuală", pronunțîndu-se pentru "crearea unei clase de mijloc foarte puternice" și pentru o "privatizare în forme moderne".

Aura Matei Săvulescu, delegat din partea conducerii centrale a PS și redactor șef al publicației de partid "Jurnalul socialist", a acuzat PDSR de "manifestațiile de lux" pe care le etalează. "Cînd ai peste 11 milioane de săraci, trezești o reacție de umilință", a afirmat Aura Matei Săvulescu. În opinia sa, "tinerii nu au nevoie de măsuri de protecție socială ca pentru handicapați, așa cum promite partidul de guvernămînt, ci de redarea demnității". O măsură pentru reducerea șomajului în rîndul tinerilor ar fi "reducerea impozitului pe profit pentru cei ce angajează tineri". Prin pozițiile adoptate de participanți, PS s-a arătat mai apropiat de actuala opoziție decît de partidele de stînga.

S-a afirmat chiar posibilitatea unei apropieri de PAC și PL '93. "Sîntem în perioada în care au ajuns onaniștii la putere", a afirmat unul dintre delegați.

La Congresul PS, care va avea loc la București, în zilele de 17-18 februarie, vor participa din partea organizației județene Iași 8 delegați, printre ei aflîndu-se și Ioan Bordeaianu, directorul "Agroholding" SA Iași. **(Pavel LUCESCU)**

Cauzele mai puțin cunoscute ale crizei energetice

După cinci zile de la declanșarea celei mai mari crize energetice din ultimii zece ani, criză ce a zdruncinat economia românească, situația nu a cunoscut nici o schimbare, menținîndu-se critică. În Iași, ca în toată țara, majoritatea agenților economici, mari consumatori de energie, au fost supuși unor măsuri drastice de către RENEL. La această oră, societățile comerciale ieșene continuă să rămînă fie deconectate total, fie suferă reduceri masive de energie furnizată.

■ *Previziuni greșite referitoare la consumul de energie*

Principala justificare a RENEL față de această situație dificilă este ***creșterea consumului de energie la nivel național cu peste 1.000 de MW față de puterea instalată.*** Consumul preconizat de către guvern pentru această iarnă a fost de 7.500 MW, o valoare, totuși, cu 2.000 MW mai mică decît cea din 1990. Alături de suprasolicitarea sistemului energetic, RENEL adaugă pe lista justificărilor iarna deosebit de grea din acest an, care a dus la înghețarea rîurilor importante, reducînd astfel producția hidrocentralelor. În fine, un alt argument adus de către RENEL îl reprezintă ***nelivrarea în ultimele două luni a circa un milion de tone de cărbune de către minele din Valea Jiului,*** fapt ce a dus la epuizarea stocurilor din termocentrale.

În ultimele zile însă destule voci autorizate contestă valabilitatea acestor explicații, cu atît mai mult cu cît miza o reprezintă economia națională. Precizăm că numai în Iași sistarea agentului termic a dus la întreruperea producției la mai multi agenți economici ce nu aveau datorii către RENEL, pierderile suferite numai de "Moldomobila" Iași fiind calculate, pentru perioada 8-15 februarie, la ***1,2 miliarde lei.*** Vineri, 9 februarie, senatorul de Iași al Partidului Democrat, ***Dan Vasiliu***, într-un interviu acordat postului de radio "Nord-Est", a demontat toate justificările celor de la RENEL, declarînd: ***"Guvernul și-a dovedit incapacitatea de a conduce această țară. Nu este posibil, la un asemenea dezastru economic, să găsești scuze de genul: «Rîurile au înghețat, ninsoarea a îngreunat transportul păcurii pe căile ferate sau nu ne-au ajuns banii să mai cumpărăm combustibili». Un sistem energetic național trebuie să facă față unor asemenea situații. În realitate, această criză e ca o bubă care a copt timp de cinci ani și care, pînă la urmă, trebuia să se spargă".***

■ *"Sania se face în timpul verii"*

În fața acestor opinii și întrebați dacă puterea energetică de 7.500 MW preconizată de către guvern a fi consumată, nu a fost totuși prea mică, surse autorizate din cadrul Filialei Rețele Electrice (FRE) Iași a RENEL, care au dorit să-și păstreze anonimatul ne-au declarat: "Nu avem competența de a analiza actuala criză. Totuși, este un lucru știut - sania se face din vară. Credem că această situație putea fi evitată cu măsuri eficiente luate din timp. Așadar, întrebarea care rămîne în suspensie este: criza energetică a fost inevitabilă sau a fost cauzată de incompetenta conducerii RENEL?" **(Gabriel GACHI)**

CET cere bani pentru a informa populația

Aseară, solicitat să ofere ultimele informații privind actualele schimbări ale situației de la Centrala Electrotermică Iași, ing. I. Ștefanov a refuzat orice dialog: ***"Nu dau informații pe gratis. Dacă mă plătiți, vă vindeți și voi ziarul".*** În același ton, purtătorul de cuvînt al CET Iași, ing. Radu Luca, a declarat: ***"Nu e vorba de nici o criză. Nu discut cu «Monitorul». Faceți scandal din orice".***

Precizăm că regiile autonome, fie ele locale, regionale sau naționale, reprezintă instituții publice, orice cetățean avînd dreptul, conform Constituției, să solicite informații ce-l interesează în mod direct.

Pentru a-și recupera pierderile

"Moldomobila" va cere despăgubiri de la RENEL

Victor Ghircoiaș, managerul S.C. MOLDOMOBILA

Firma "Moldomobila" SA va solicita despăgubiri de la RENEL pentru pierderile înregistrate în perioada în care RENEL nu a furnizat, conform contractului, energia electrică și termică. În acest sens, managerul SC "Moldomobila" SA, Victor Ghircoiaș, ne-a declarat: ***"Această situație o vom analiza împreună cu juriștii și vom solicita despăgubirile stabilite prin contract. Vreau să precizez că nu avem nimic cu conducerile locale ale filialelor RENEL ci cu instituția în sine. După cum am mai precizat, noi pierdem, datorită crizei energetice, aproximativ 200 milioane lei pe zi datorită întreruperii procesului de producție. Am luat legătura cu partenerii noștri externi și am cerut să nu mai trimită camioane după marfă pînă cînd situația nu va intra în normal".***

Precizăm că SC "Moldomobila" lucrează în proporție de 95% pentru export iar prelungirea crizei energetice ar putea afecta relațiile de afaceri cu partenerii externi. Victor Ghircoiaș a ținut să mai precizeze că "Moldomobila" SA nu are datorii mai vechi de 60 de zile la RENEL. **(Costel STROESCU)**

"Este inadmisibilă întreruperea energiei electrice, fără preaviz"

■ *afirmă Cristian Nichifor, directorul S.C. Moldova Tricotaje, referindu-se la ultimele decizii ale RENEL*

Ca urmare a întreruperii furnizării energiei electrice și termice, Societatea comercială "Moldova-Tricotaje" SA înregistrează pierderi zilnice de 100 milioane lei. ***"Dacă problema sistării furnizării agentului termic poate fi înteleasă (avînd în vedere prioritatea furnizării sale către populație), întreruperea energiei electrice, fără preaviz este inadmisibilă"*** - a afirmat ieri Cristian Nechifor, managerul societății. "Mă surprinde atitudinea conducerii FRE Iași, care ne-a întrerupt alimentarea cu energie electrică în mai multe rînduri, încălcînd prevederile contractuale" - a adăugat Cristian Nechifor. Managerul SC "Moldova-Tricotaje" a precizat că deși FRE a anunțat vineri, printr-un fax, că reia alimentarea cu energie electrică pînă la nivelul de 20%, fabrica rămîne închisă. Cristian Nechifor a subliniat că în cursul săptămînii viitoare, se va decide dacă va fi acționată în judecată FRE, pentru solicitarea de daune.

Menționăm că, potrivit declarației lui Cristian Nechifor, "Moldova-Tricotaje" SA nu are datorii la filialele locale ale RENEL. **(M.BREZEANU)**

Pentru înlăturarea lui Ion Iliescu , este posibilă și necesară o colaborare cu PD

■ *a declarat, sîmbătă, la Iași, Nicolae Cerveni, liderul PNL-CD*

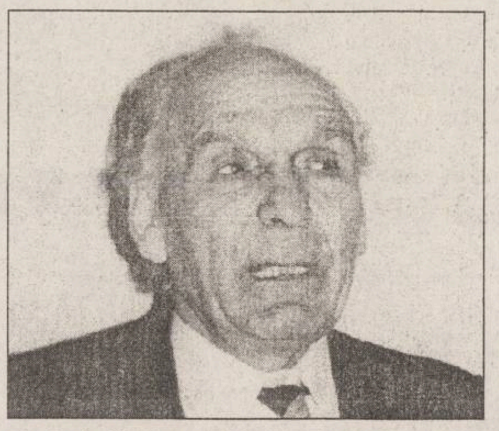

"Iliescu trebuie înlăturat neapărat de la putere. Dacă nu e înlăturat, va continua să otrăvească sufletul acestui popor, prin partidul pe care-l conduce" - a afirmat, sîmbătă, la Iași, Nicolae Cerveni **(foto)**, președintele PNL-CD în cadrul conferinței de presă susținută după conferința județeană a PNL-CD Iași.

"Cel mai vehement sînt cînd vorbesc despre Iliescu" - a mai afirmat Nicolae Cerveni, pentru care ***"cea mai mare crimă națională, care nu se va uita niciodată, a regimului Iliescu, este că a recunoscut oficial Republica Moldova".*** În legătură cu decizia de vineri a Comitetului Național al CDR prin care această alianță exclude posibilitatea oricărui pact tehnic sau politic cu alte partide din opoziție, liderul PNL-CD a afirmat: ***"Din punctul de vedere al înlăturării de la putere a actualei structuri în frunte cu Iliescu e posibilă și necesară o colaborare cu PD. Deși, ideologic, PD este mai aproape de PDSR decît de CDR, nu e bine să facem în campania electorală un cal de bătaie din ceea ce a fost PD în perioada guvernării Roman. Este de dorit un pact de neagresiune, de acceptare a luptei fiecăruia. Nu știu cît va prevala acest punct de vedere în CDR."*** Nicolae Cerveni se îndoiește totuși de "capacitatea PD de a-și stăpîni oamenii în teritoriu".

PNL-CD "nu va face niciodată propagandă împotriva PNL, PL '93, PNL (Câmpeanu)". În plus "PNL-CD nu face propagandă pentru PNL-CD". Scopul partidului condus de Nicolae Cerveni este "unificarea liberală care, deși e de dorit, nu trebuie văzută neapărat în cadrul CDR".

Disensiunile de la Iași, din cadrul CDR în care este implicată și organizația locală a PNL-CD vor fi aplanate, a apreciat Nicolae Cerveni. ***"Mă întristează că în teritoriu există un conflict între PNL-CD și PNȚ-CD. Vom încerca să aplanăm acest lucru deși nu știu cine poartă vina".*** La conferința PNL-CD de sîmbătă, Cristian Zăinescu a fost reales președintele organizației locale a acestui partid. **(Pavel LUCESCU)**

Doi cai și o căruță la Stația de Salvare

■ *nimeni nu știe ai cui sînt și de unde au venit*

În cursul zilei de sîmbătă, o căruță trasă de doi cai nemînați de nimeni și venind de nu se știe unde, a poposit în fața clădirii Serviciului de ambulanțe Iași, de pe strada Primăverii. Cîtiva șoferi inimoși au tras căruța în curte, au deshămat caii și i-au hrănit cu coceni de porumb. Conducerea Serviciului de ambulanțe face apel către proprietarul necunoscut să vină urgent, pentru a-și recupera caii și căruța, întrucît instituția nu dispune de hrană pentru a ține în viață animalele. **(V. ISPIR)**

În cel mult doi ani

La Iași va fi construit un crematoriu

■ *"nici un preot ortodox nu va oficia slujbe pentru persoanele incinerate"*

"În orice oraș modern există un crematoriu și consider că este necesară construirea unei asemenea instituții și în orașul nostru", ne-a declarat primarul Iașului, Constantin Simirad, care a adăugat: ***"Cheltuielile de înmormîntare sînt foarte mari. Am simțit acest lucru atunci cînd am construit o casă mortuară. Mai mult, înființarea unui crematoriu nu cred că ar însemna un efort financiar prea mare".*** Minimul de bani cheltuiti pentru o înmormîntare este de ***300 mii lei*** (sumă la care nu s-au adăugat și cheltuielile pentru praznic), iar o înmormîntare decentă necesită o sumă de aproximativ ***700 mii lei.*** O incinerare nu costă mai mult de ***160 mii lei*** (preț în care este inclus și transportul, pentru București), după cum ne-au informat angajați ai Administrației Cimitirelor din București. Cristinel Zănoagă, cercetător științific principal la Institutul de Cercetări Biologice Iași, ne-a declarat: ***"Ca cercetător și pentru că sînt interesat de protecția mediului, pledez pentru înființarea unui crematoriu la Iași. Atît incinerarea cît și putrezirea nu sînt decît fenomene de oxidare, dar primul se realizează în timp mult mai scurt și cu economie de bani, iar pămîntul nu mai este obligat să înghită plăci întregi de beton".*** Singurul crematoriu din țară este cel de la Vitan-Bîrzești (București). Constantin Iureș, pensionar, mărturisea îngrijorat că deja nu mai speră ca incinerarea lui să se facă în Iași, orașul în care s-a născut și a trăit. Totuși, declarațiile primarului Constantin Simirad infirmă aceste temeri: ***"Într-o perioadă de cel mult doi ani va fi posibilă construirea unui crematoriu la Iași. Nu cred că religia interzice incinerarea și, oricum, fiecare persoană are dreptul să aleagă dacă va fi incinerată sau înmormîntată".*** Dincolo de considerentele financiare rămîn cele de ordin religios. Părintele protopop Ștefan Andrei, de la Biserica Bărboi din Iași a atras atenția asupra faptului că religia ortodoxă interzice incinerarea: ***"Țărînă ești și în țărînă te vei întoarce, scrie în Biblie. Nici un preot ortodox nu va oficia slujbe pentru persoanele incinerate".*** **(Cristina PETRACHE)**

fabrica de ambalaje
MULTICOLOR
Printing & Packages S.A.
cutii din carton duplex
etichete în orice forme si dimensiuni
postere, mape de prezentare, prospecte, pliante, calendare
copertă de carte
UNIVERSUL CULORILOR
CALITATEA PE CARE O ASTEPTATI DEMULT !
Iași, Smîrdan 5, tel.: 032-271468, fax: 032-270415

Zetas SRL
produce și comercializează
Elemente de caroserie
DACIA
- praguri
- apărători
- rame faruri

Toate tipurile și dimensiunile de cuie pentru:
- tapițerie
- turnătorie
- dranițe
- încălțăminte
- construcții

Calea Chișinăului nr. 32
(în incinta AGMUS S.A. Iași)
Tel. 032/233059; fax 032/135004

APULUM
PORȚELAN FIN
ALBA IULIA
El a îngenuncheat Europa.
Noi însă
am cucerit
lumea întreagă!
APULUM SA
Tel. Depozit (Nicolina 44)
220079
Tel. Magazin Păcurari
163410
prin S.C. GVG SRL

SC COMAT SA Iași
angajează
pe o perioadă determinată
1 INGINER CONSTRUCTOR
pensionar.
Relații sulimentare la tel. 156300, int. 116,
Biroul Personal - Salarizare.

- MAȘINI MANUALE DE TĂIAT GRESIE ȘI FAIANȚĂ "SIGMA" - Italia
- MAȘINI ELECTRICE DE GĂURIT "STAYER" - Italia
- ROTOPERCUTANTE ELECTRICE "RYOBI" - Japonia
  - Ø în beton pînă la 22 mm
- ROTOPERCUTANTĂ CU MOTOR DE BENZINĂ "RYOBI" - Japonia
  - Ø în beton pînă la 38 mm
- POLIZOARE UNGHIULARE Ø115 mm; Ø 125 mm; Ø180 mm.
- TRUSE SCULE
- RULETE 2m; 5m; 20m; 30m.
- CLEȘTE PENTRU NITURI ALUMINIU (pop-nituri)
- HÎRTIE ABRAZIVĂ
- CHIT SILICONIC
- SPUMĂ POLIURETANICĂ PENTRU MONTAJ
- CHEI BRUTE TIP YALA PENTRU APARTAMENTE

Se pot cumpăra de la magazinul
S.C. ALFA CIVIC S.R.L.
din str. Bradului nr. 3, bloc 907, tr. 5
(lîngă S.C. MOLDAVIA S.R.L.)
Tel./fax 032/222308
ALFA CIVIC
unelte ■ scule ■ dispozitive ■ accesorii ■ aparate electrice ■ instalații ■ adezivi ■ coloranti ■ abrazivi

Visați o casă sau un birou care să vă reprezinte?
Nu acceptați orice, pentru că noi
sîntem aici!
REMICON
vă dă sfatul cel mai bun
construiește pentru voi
proiectează ceea ce vă doriți
REMICON
consultantul, proiectantul și constructorul locuinței tale
Tel./fax 032/251580
Șos. Moara de Foc nr. 14, bl. 407, parter

MONITORUL încearcă să mai salveze ceva din bugetul dumneavoastră familial

Cum vă puteți calcula singuri cheltuielile de întreținere

Continuare din pag. 1A

De pildă, în cartierul Păcurari, unde apa este contorizată, familia Ciobanu Nicolae, cu patru membri, a avut de plătit pentru 40 mc apă rece - 20.400 lei.

Precizăm că, în cazul blocurilor contorizate, eventualele spații comerciale de la parter sînt obligate de noul Regulament de furnizare a apei în oraș, aprobat de curînd de Consiliul Județean, să-și instaleze apometre individuale, separate de restul asociației. Pentru a evita neplăcerile provocate de consumuri excesive de apă, asociațiile trebuie să insiste în permanență pentru îndeplinirea acestei condiții stabilite de lege.

Iată mai jos schema simplificată a modului de calculare a apei reci:

Costul apei reci

Nr. persoane x mc consumați (V) x 510 lei
Pentru sistem Paușal, V = 9 mc
Pentru blocuri contorizate, pentru a afla V se citește apometrul.

Precizăm că V reprezintă atît apa rece folosită în gospodărie, cît și apa rece folosită pentru prepararea apei calde.

■ Cît costă apa caldă

În ce privește cheltuielile pentru apă caldă apar două aspecte: Costul apei reci care va fi încălzită și costul agentului termic necesar pentru încălzire. După cum am precizat mai sus, apa rece folosită pentru încălzire se regăsește în V, iar, la asociație este inclusă în rubrica "apă rece". În prezent, în Iași, în peste 95% din cazuri, apa caldă nu este contorizată separat de cea rece. Astfel, și în această situație acționează un etalon impus la nivel național. Apa caldă consumată într-un apartament se consideră a reprezenta 40% din volumul apei reci folosită ca apă potabilă. Deci, ca exemplu, pentru o persoană care consumă 10 litri de apă rece ca apă potabilă se presupune că mai consumă și 4 litri de apă caldă.

Această estimare, arbitrară sau nu, se aplică în momentul de față în Iași.

Astfel, acolo unde acționează sistemul Paușal, la 7 mc apă rece (cei 2 mc pentru canalizare nu intră în discuție) consumați de o persoană într-o lună revin 2,8 metri cubi de apă caldă. În prețul apei calde intră, însă, și agentul termic (aburul) folosit la încălzire, măsurat în gigacalorii. Pentru a afla cît agent termic s-a consumat, trebuie din nou să mergeți în punctul termic și să citiți personal valoarea indicată de aparatul de măsură. Conform standardelor, la 10 mc de apă încălzită se folosesc 0,3 Gcal. Prețul unei Gcal este de 13.800 lei. Pentru 2,8 mc apă caldă (conform sistemului Paușal) rezultă că se consumă doar 0,084 Gcal, deci 1159 lei. Se adaugă, în final, și prețul apei reci folosite, care, la 510lei/mc, înseamnă 1428 lei. Pentru o persoană deci, în sistem Paușal, apa caldă costă lunar 2587 lei.

Acolo unde apa rece este contorizată, se consideră că pentru apa caldă se folosește 40% din apa rece. Reluăm exemplu care arată că, dacă o persoană folosește 10 litri de apă rece ca apă potabilă, se presupune că mai folosește în plus și 4 litri de apă caldă. Este foarte importantă citirea apometrului pentru a vă reuși un calcul corect. În cazul de mai sus, V calculat după citirea apometrului din punctul termic va include atît cei zece litri de apă rece folosită, cît și cei patru litri de apă caldă consumată. În total, 14 litri. În calculul costului agentului termic pentru încălzirea apei trebuie să știm cît din totalul apei reci a fost transformat în apă caldă, adică cît reprezintă 4 din 14. Este ușor de observat că procentul este de 28%

Iată, schematic, și modul de calcul al costului agentului termic:

Costul agentului termic necesar pentru încălzirea apei

Volum apă rece (V) x 0,28 (proporția de apă caldă) x Gcal consumate x nr. persoane
Pentru sistem Paușal, V apă rece = 7 mc; V apă caldă = 2,8 mc
Pentru blocuri contorizate, V apă rece se citește pe apometru.

■ Cît costă încălzirea apartamentelor

Pentru încălzire, datorită variației foarte mari a tipului și dimensiunii caloriferelor care se întîlnesc în Iași, calcularea acestui serviciu este puțin mai complicată, dar nu imposibil de realizat. Principalul indice de care se ține cont pentru încălzire este suprafața de încălzire a unui singur element din cadrul caloriferului, sau, așa cum îl numesc specialiștii, suprafața echivalent termică (SET) pe element. Indiferent de numărul de elemenți, în majoritatea covîrșitoare a locuințelor din Iași se întîlnesc două tipuri de calorifere: fie cu elemenți dubli, cu un singur spațiu liber, fie cu elemenți tripli, mai lați, cu două spații libere. Pentru a vă convinge, urmăriți fiecare, în propriul apartament, ce fel de elementi aveți și în care categorie vă înscrieți. În foarte puține cazuri, este posibil să dețineți un al treilea tip de calorifer, și mai lat, dar mai redus ca înălțime, cu trei spații între coloanele elementului.

Prezentăm o secțiune a celor trei tipuri de calorifere menționate.

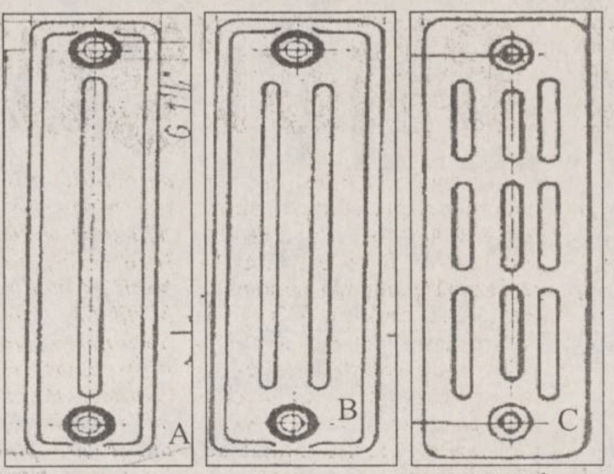

În continuare, lucrurile sînt simple. Standardele în vigoare prevăd că, la cele trei tipuri de calorifere, un singur element acoperă o suprafață de încălzire (SET), măsurată în metri pătrați:

- pentru tipul A: un element = 0,21 mp;
- pentru tipul B: un element = 0,28 mp;
- pentru tipul C: un element = 0,25 mp.

Precizăm că aceste valori pot fi luate în seamă doar dacă aveți în locuință cel puțin 20°C, așa cum ar fi normal.

Numărați toți elemenții, de la toate caloriferele, din apartament. Numărul rezultat îl înmulțiți apoi cu suprafața de încălzire pe fiecare element în parte, care, în funcție de tipul de calorifer pe care-l aveți, poate fi 0,21; 0,25 sau 0,28 mp, și veți afla suprafața de încălzire (SET) pe întregul apartament. Nu mai trebuie să faceți decît un singur drum pînă la punctul termic, pentru a afla cantitatea de agent termic consumată pentru încălzirea tuturor blocurilor dependente de acel punct termic. Ultima informație de care aveți nevoie este suprafața de încălzire (SET) totală pe întregul punct termic, lucru pe care maistrul din P.T. și administratorul asociației îl știu cu siguranță. Dacă împărțiți agentul termic (Gcal) la numărul total de SET-uri, veți afla exact ce vă interesează: cîte Gcal au fost necesare pentru a acoperi un metru pătrat suprafață de încălzire din propriul apartament.

Iată formula de calcul:

Costul încălzirii

Nr. elemenți pe apartament x S (suprafața de încălzire pe element) x Gcal consumate pe element.
S = 0,21 mp sau 0,25 mp sau 0,28 mp.

De exemplu, familia Cercel Mihai, din Tătărași, a numărat la trei camere și bucătărie un total de 70 de elemenți. Caloriferele sînt de tip A, deci cu 0,21 mp/element suprafață de încălzire. Conform formulei, înseamnă că apartamentul familiei Cercel are 14,7 mp suprafață de încălzire. La P.T. 16 Tătărași, de care aparține și familia Cercel Mihai, s-au consumat în luna noiembrie 917,25 Gcal doar pentru încălzire. Pentru un singur metru pătrat s-au consumat 0,088 Gcal, iar pentru tot apartamentul 1,29 Gcal. Cum prețul unei gigacalorii este de 13.800 lei, rezultă că încălzirea pe luna noiembrie îi va costa aproape 18.000 lei. Repetăm că formula pleacă de la premisa că în apartament au fost cel puțin 20°C.

Dacă în cameră au fost doar 15°C (asemenea situații s-au întîlnit deja în multe cartiere chiar în această iarnă) sau fie și numai 18 °C este clar că un singur element furnizează mai puțină căldură (putere termică) decît oferă același element pentru 20 °C. În acest caz interesați-vă atît la administrator, cît și la RA "Termoficare" dacă v-a calculat corect încălzirea, adică dacă v-a fost luată în calcul încălzirea reală și nu cea înscrisă în STAS-uri.

Un eventual abuz îl puteți însă demonstra și singuri, pe baza datelor pe care vi le oferim în continuare. În tabelul de mai jos sînt înscrise suprafețele de încălzire ce revin unui element de calorifer în situațiile cînd constatați că în locuință aveți doar 15 °C, 16° sau 18°C.

Variația suprafeței de încălzire a caloriferului în funcție de temperatura camerei

Tip	15°	16°	18°
A	0,18	0,19	0,20
B	0,25	0,26	0,27
C	0,22	0,23	0,24

Formula de calcul este, firesc, aceeași. Să luăm exemplul caloriferului de tip A, într-un apartament cu trei camere, 70 de elemenți și în care, timp de o lună, temperatura a fost de 15°C: 0,18 mp (suprafața de încălzire pe element) x 70 (nr. de elemenți) x 0,088 (Gcal consumate pe element) dau un total de 1,10 Gcal consumate pentru tot apartamentul, mai puțin decît a rezultat în primul exemplu (1,29 Gcal). Firesc, ar trebui să plătiți mai puțin, pentru că nu ați beneficiat de 20° C în apartament. Însă, Regia de "Termoficare" nu ia în considerare acest aspect, toate calculele fiind realizate plecînd de la premisa celor 20° C "asigurate" în locuință. Înmulțind 1,10 Gcal cu 13.800 lei (prețul unei Gcal) veți constata că nu ar trebui să plătiți 18.000 lei - ca în primul caz - ci doar 15.180 lei. Poate că diferența pare la prima vedere prea mică, dar, raportat la zeci de mii de consumatori, suma încasată nejustificat de către RAT Iași devine exorbitantă. În aceste condiții lămuriți cu administratorul aceste diferențe, care pot fi chiar și mai mari. Directorul Regiei de Termoficare, Arcadie Dubeț, în mod ciudat, a recunoscut valabilitatea acestor calcule, precizînd însă că sistemul de calculare a încălzirii aplicat de regia sa respectă totuși normativele în vigoare, sumele pe care le încasează RAT Iași fiind calculate la fel în toată țara: "Nu e vina mea că nu putem asigura cel puțin 20°C pentru toți ieșenii. Preluăm agentul termic de la CET Iași la calitatea care este și aceeași sumă pe care o încasez de la populație o achit către CET". Cu alte cuvinte, "șmecheria" instituționalizată la nivel național era deja cunoscută.

■ Părerea autorizată a unui specialist

De aceeași părere a fost și conf. Gheorghe Dumitrașcu, șeful Catedrei Termotehnică din cadrul Facultății de Construcții a Universității Tehnice "Gh. Asachi": "Aceleași calcule le-a realizat o asociație, din proprie inițiativă, prin 1988. A urmat un proces la care am fost solicitat ca expert din partea asociației, dar lucrurile au rămas nefinalizate. Banii luați în plus de la populație sînt considerați, probabil, ca unul din multele TVA-uri ascunse din economia românească. Lucrurile sînt bine știute".

Conferențiarul Gh. Dumitrașcu a dovedit clar că în calculul încălzirii, pe care-l realizează toate regiile de termoficare din țară și, implicit, RAT Iași, sînt neglijați coeficienții cei mai importanți - temperatura apei care intră în calorifer (turul) și cea care iese din rețea (returul). "Pentru cei de la RAT Iași contează doar diferența dintre cele două temperaturi, nu și valoarea fiecăreia din acestea", a adăugat conf. Gh. Dumitrașcu.

În mod normal, la cele -15°C care s-au înregistrat aproape constant în ultimele două săptămîni, în calorifere temperatura apei trebuia să fie de 90°C. În schimb, vineri, 9 februarie a.c., la -9°C afară, în cartierul Dacia caloriferele aveau pe tur doar 55°C, iar pe retur 42°C; în Galata - pe tur 47°C, iar în cartierul CUG, 50°C. Chiar dacă radiatoarele erau doar "amorțite", diferențele dintre cele două temperaturi (tur și retur) erau aproximativ egale cu cele care ar fi reieșit la temperaturile firești, care ar fi trebuit să existe în rețeaua de încălzire la -9°C: 80° pe tur, 67° pe retur.

Un ultim argument îl constituie tabelul -pus la dispoziție de către conf. Gh. Dumitrașcu - în care se regăsește valoarea temperaturii ce ar trebui să existe în calorifere, comparativ cu cea exterioară.

Temperatura agentului termic din calorifere în funcție de temperatura de afară

Temperatură	Tur	Retur
-15°C	95	83
-12°C	90	78
-9°C	80	67
-6°C	75	62
-3°C	70,5	59
0°C	65	55
+3°C	58	50
+6°C	52	46
+9°C	45	45

■ Plăți pentru serviciul de salubrizare

Pentru serviciul de salubrizare (ridicarea gunoiului menajer), R.A. Citadin practică un preț fix, calculat pe persoană, aprobat de Consiliul Municipal. În prezent, acest preț este de 475 lei.

■ Cheltuielile comune

Pentru cheltuielile comune (iluminatul scărilor, lift, salarizarea personalului administrativ) costurile variază, bineînțeles, de la un bloc la altul, dar și în acest caz puteți obține informații de la administrator.

■ Canalizare

RAJAC taxează apa pentru canalizare la 50 lei/mc. Pentru fiecare persoană revin doi metri cubi pe lună.

■ Gaz metan

Se citește consumul înregistrat la nivel de tronson de bloc de contor și se împarte valoarea respectivă la numărul de persoane care locuiesc în acel imobil. 1 mc gaz metan = 40 lei.

Iată, reunite în tabel general, modurile în care se calculează prețul fiecărui serviciu în parte:

APĂ RECE : Nr. persoane înmulțit cu numărul de metri cubi consumați (V) înmulțit cu 510 lei.
Pentru sistem Paușal, V=9 mp. Pentru blocuri contorizate, V se citește pe apometru.

APĂ CALDĂ: Volum apă rece (V) x 0,28 (proporția de apă caldă) x Gcal consumate x Nr. persoane. Pentru sistem Paușal, V apă rece = 7 mc, V apă caldă = 2,8 mc. Pentru blocuri contorizate, V apă rece se citește pe apometru.

ÎNCĂLZIRE: Nr. elemenți pe apartament x S (suprafața de încălzire pe element) x Gcal consumate pe element.

GAZ METAN: se citește consumul înregistrat la nivel de tronson de bloc de contor și se împarte valoarea respectivă la numărul de persoane care locuiesc în acel imobil. 1 mc gaz metan = 40 lei.

CANALIZARE: 100 lei/persoană

SALUBRIZARE: 475 lei/persoană

INSTITUTUL EUROPEAN PENTRU COOPERARE CULTURAL ȘTIINȚIFICĂ IAȘI
str. Cronicar Mustea nr. 17, Iași
tel. 032/127311, fax 032/ 230197
Serviciile oferite de Institutul European Iași prin departamentele de profil sînt:
● grafică publicitară
● imprimare tipografică
(formulare tipizate, etichete pt. ambalaje individuale și colective în 1-6 culori, autocolante, prospecte, pliante și mape publicitare, cataloage de produse, calendare, broșuri, cărți, ecusoane și alte tipărituri plastificate pînă la format A3 etc)

SSAB
vă oferă:
prin magazinul din str. A.Panu nr.1
tel. 21.42.57 (lîngă Hala Centrală)
PRODUSE ELECTROCASNICE ȘI ELECTRONICE
Philips, De Longhi, Ardo, Rowenta, Indesit Moulinex
PENTRU AMENAJĂRI INTERIOARE
faianță, gresie, obiecte sanitare, căzi acryl, chiuvete inox, tapet, var lavabil, linoleum, folie autocolantă, corpuri de iluminat, lacuri, vopsele, adezivi, feronerie Urbis.

MAGAZINUL DE CARE AVEȚI NEVOIE!
Numai la noi,
produse în 3 RATE LUNARE FĂRĂ DOBÎNDĂ !
Program: zilnic 8-20 sîmbăta 8-14
✓ haine din blană și cojoace (FAVIOR)
✓ produse textile și încălțăminte
✓ covoare persane, mochete, covoare iută, perdele
Magazinul ARIO (str. Păcurari nr. 142, tel. 163928) acceptă la plată cărțile de credit PRIMA.

Protejează și sporește economiile dumneavoastră

CARNET DE INVESTITOR
FNI
FONDUL NAȚIONAL DE INVESTIȚII

Valoarea nominală a Unității de Fond 10.000 lei (la 15 noiembrie 1995)
Valoarea la zi a Unității de Fond 12.800 lei

Fondul Național de Investiții, administrat de SOV Invest SA, este un fond deschis de investiții, la dispoziția oricărei persoane fizice sau juridice.

Investind la FNI obțineți Carnetul de Investitor, care vă ajută să luptați eficient împotriva inflației protejîndu-vă și, chiar mai mult, sporindu-vă economiile. De aceea, vă recomandăm investiția la FNI: este accesibilă, protejează și sporește economiile dumneavoastră.

Unitățile de Fond le puteți cumpăra de la Agenția GELSOR, Iași, str. Moara de Foc nr. 35, tel. 032/215406.

FNI FONDUL NAȚIONAL DE INVESTIȚII
Relații suplimentare la tel. 01/3305470
Autorizat de Comisia Națională a Valorilor Mobiliare cu nr. 159/1995

Centrul Cultural Francez din Iași
Bd. Copou 26, tel. 032/147900
organizează
un curs de limba franceză
pentru debutanți,
începînd cu data de 14 februarie,
pe o durată de 12 săptămîni.
Informații suplimentare
privind înscrierile -
la sediul C.C.F. din B-dul. Copou 26,
zilnic, pînă pe 14 februarie.

Salatele
IFANTIS
CELEBRE
GUSTOASE
SĂNĂTOASE
Dacă doriți să vindeți aceste salate minunate
sunați ACUM
la telefon
032-212.982
salatele
DE BOEUF
SANTORINI
de icre
de vinete
TZATZIKI
de cartofi
de ton
BUDAPEST
de pui
de ardei
SKORDALIA

SC OVERSEAS DISTRIBUTION SRL
Bd. Tudor Vladimirescu 303, tel. 032/212982
Unic distribuitor al produselor
TOPWAY IND.
vă oferă
margarină WIESANA - caserole 0,5 kg
margarină vrac WIEMA - pentru uz industrial
margarină calup - pentru creme și foietaje
Facilități excepționale!
✓ transport asigurat de firmă
✓ aprovizionare permanentă
✓ condiții de plată avantajoase

Societatea de Servicii Informatice
SINTA S.A. Iași
Bd. Tutora nr. 17. Tel. 032/230072, fax 032/232834
vă oferă:
☑ HÂRTIE CALCULATOR (import vest)
-A3, A4, 1 ex. și autocopiativă (2 ex., 3 ex.)
☑ HÂRTIE COPIATOR
-Nopa fix, Rank Xerox, Report
☑ DISKETE - 3.5" și 5.25"
-TDK, 3M, VERBATIM, KODAK
☑ CONSUMABILE
-pentru toate tipurile de calculatoare și periferice
☑ IMPRIMANTE - cu 9 și 24 ace (A3, A4)
-LOGIMAX, HYUNDAI, STAR (garanție 1 an)
-CITIZEN (garanție 2 ani, inclusiv cap)
☑ CALCULATOARE COMPATIBILE IBM - PC
-LOGIMAX (Canada)
-în diverse configurații
-garanție 2 ani
☑ TV color, HC-uri, subansamble, piese schimb
☑ CĂRȚI ȘI REVISTE DE SPECIALITATE - în limba română
-PC World, PC Report, Byte, Open, Telecom, Computerworld, Chip, Revista Română de Informatică.
☑ Software de gestiune și produse de birotică

SC Comtex SA
Iași, str. Grigore Ureche nr. 3, bl. Gh. Sontu
Tel. 032/214074, tel./fax 032/214059
vă invită
să vă faceți cumpărăturile din magazinul său
MODA
din Podu Roș - magazin universal
care vă oferă
întreaga gamă de mărfuri
textile-încălțăminte
precum și
articole pentru sportivi
Vizitați cu încredere magazinul 'MODA' și nu veți regreta

televizoare color
NEI
aparatură electrocasnică
NEI
WHIRLPOOL
PLATA ÎN RATE
ELVILA international
EXPOZIȚIE ✓ la etajul I al magazinului SUPERCOPOU tel. 032/213415
✓ în Calea Galați nr. 14
Depozit: Str. Grănicerí nr. 3-9 (depozite COMAT-în spatele Unității de Grăniceri Manta Roșie)
PROGRAM DEPOZIT: zilnic 9.00-17.00, sîmbătă 9.00-13.00.
Informații suplimentare la telefon 032/112220, 211014

MONITORUL EXTERN

Răfuieli mafiote la Simferopol, Ucraina

Asasini mascați au ucis cinci persoane cu rafale de mitralieră

Doi indivizi mascati au ucis, sîmbătă, cinci persoane, într-un bar din orașul Simferopol, din peninsula ucraineană Crimeea. Cei doi atacatori au intrat în barul "Miraj" din Simferopol și au ciuruit pur și simplu victimele, cu rafale de mitralieră. Sapte persoane au fost rănite în urma acestui atac. Poliția a declarat că acțiunea este cea mai recentă dintr-o serie de asasinate plătite, ordonate de clanurile mafiote rivale din regiune. "Nu s-a mai înregistrat niciodată un număr atît de mare de persoane ucise în cadrul disputelor mafiote", a afirmat procurorul general al Crimeei, Valentin Kuptov. Poliția a apreciat că proprietarii barului, doi frati, au fost ținta atacului. Anchetatori ai ministrului ucrainean de Externe s-au deplasat la fața locului, pentru a supraveghea operațiunile de căutare și arestare a criminalilor. Crimeea a devenit teatrul unor lupte violente între bandele mafiote. Saptezeci și cinci de omoruri plătite s-au înregistrat în decursul anului trecut.

Cu vodcă si friptură, date pe gratis la săraci

Vladimir Jirinovski și-a sărbătorit nunta de argint

Vladimir Jirinovski și soția sa s-au deplasat, duminică, la o biserică din Moscova, pentru a-și celebra nunta de argint, de fapt o manifestație mai mult electorală, prin care ultranaționalistul rus și-a lansat campania electorală. În zonă au fost distribuite gratuit vodkă - evident, "Jirinovski" -, prăjituri și fripturi de iepure. Numeroși bătrîni s-au așezat la coadă pentru a primi aceste bunuri, distribuite în fața bisericii "Sfîntul Arhanghel Mihail" din sud-vestul Moscovei, unde s-a desfășurat ceremonia. Peste 1.000 de persoane, inclusiv cîțiva admiratori, bodyguarzi și numeroși reporteri au fost prezenti la fața locului, în zgomotul clopotelor bisericii și al ovațiilor. Ajutoarele lui Jirinovski au aruncat cu monede de 500 de ruble în aer, făcîndu-i pe puștii din preajmă să pornească o înverșunată căutare printre picioarele celor prezenti. Aceleași ajutoare promiseseră, anterior, o "mare de vodcă" pentru moscoviții fără casă, însă aceștia nu au fost văzuți, majoritatea participantilor venind din pură curiozitate.

După ce guvernul de la Sarajevo a eliberat patru prizonieri

Sîrbii bosniaci au decis să reia colaborarea cu NATO

Conducerea sîrbilor bosniaci a decis, sîmbătă, să reia cooperarea cu NATO și mediatorii occidentali, însă rămîn, în continuare, ostili guvernului de la Sarajevo. Decizia de reluare a contactelor a fost luată la cîteva ore după ce autoritățile guvernamentale eliberaseră patru prizonieri sîrbi, reținuți sub acuzația de participare la comiterea unor crime de război. Guvernul sîrbilor bosniaci a afirmat că "răpirea generalului Djordje Djukic și a colonelului Aleksa Krsmanovic" este "o violare flagrantă a acordului de pace". Un alt comunicat al cabinetului de la Pale afirmă, totuși, că sîrbii din Bosnia sînt hotărîți să implementeze Acordul de pace de la Dayton. Autoritățile de la Sarajevo reținuseră cel puțin opt sîrbi, printre care și cei doi ofițeri superiori, acuzați de participare la comiterea unor crime de război. Acest lucru nu va împiedica, totuși, guvernul de la Pale să coopereze cu reprezentanții IFOR, ONU și ai Uniunii Europene.

Demisia lui Muntean este o confirmare

PUNR a încercat să racoleze oameni din PDSR

■ *consideră Adrian Năstase, președinte executiv al PDSR* ■ *Gheorghe Funar crede că Muntean a procedat "înțelept" demisionînd din PDSR* ■

Adrian Năstase și Gheorghe Funar au redeschis războiul declarațiilor dintre PDSR și PUNR

Demisia lui ***Ovidiu Ioan Muntean***, managerul Rom Telecom, din PDSR este considerată de ***Adrian Năstase***, președintele executiv al partidului, drept o confirmare a faptului că PUNR a încercat să racoleze oameni din PDSR sau să-i infiltreze în acest partid.

Ovidiu Ioan Muntean a făcut publică demisia sa în cursul zilei de sîmbătă, liderii PDSR fiind luati prin surprindere de gestul său. ***"Demisia domnului Muntean nu era exact cea pe care o așteptam"***, a declarat, în exclusivitate agenției Mediafax, Adrian Năstase.

"Mă aștept ca această demisie să fie urmată de un angajament pentru alt partid". Ovidiu Ioan Muntean a fost invitat să participe la ședința Delegației Permanente a PDSR, de joi, însă acesta a refuzat. ***"Se pare că s-a dus în altă parte pentru a discuta"***, a afirmat Năstase. La finalul Delegației Permanente, de joi, Adrian Năstase și ***Mircea Coșea*** declaraseră presei că Ovidiu Ioan Muntean va demisiona pentru a da posibilitatea organizării unui nou concurs de manager. Vineri, managerul Rom Telecom a dezmințit orice intenție de a demisiona.

"Acțiunea domnului Muntean este regretabilă. Faptul că este folosit ca vîrf de lance și menținut cu orice preț în post de către PUNR naște unele semne de întrebare și vom vedea cum trebuie să reacționăm. Ca să înlăturăm această situație, puteți conta pe imaginația noastră", a mai declarat, sîmbătă, agenției Mediafax Adrian Năstase.

Președintele PUNR, ***Gheorghe Funar***, a afirmat sîmbătă, cu ocazia manifestărilor festive organizate la Tîrgu-Mureș la împlinirea a șase ani de la înființarea Vetrei Românești, că demisia directorului Rom Telecom, Ovidiu Ioan Muntean, din PDSR reprezintă un gest "întelept".

Gheorghe Funar a spus că speră ca Ovidiu Muntean să colaboreze foarte bine cu viitorul ministru al Comunicațiilor, care va fi numit de PUNR. Ovidiu Muntean a demisionat, vineri, din PDSR, refuzînd însă să cedeze presiunilor PDSR, de a demisiona și din postul de director al Rom Telecom.

PD este surprins și nedumerit că CDR i-a respins oferta de colaborare

■ *Adrian Severin dezvăluie în exclusivitate ziarului MONITORUL poziția Uniunii Social Democrate*

Partidul Democrat este "surprins" și "nedumerit" de hotărîrea Convenției Democratice, din 9 februarie a.c., potrivit căreia ar fi inoportună încheierea unui pact de neagresiune între partidele de opoziție, se arată într-un comunicat al Biroului de presă al PD, difuzat ieri, 11 februarie. Cu toate acestea, PD apreciază eforturile PNȚCD de a sprijini ideea de unitate a Opoziției deși, deocamdată, acestea nu au fost încununate de succes. PD rămîne, însă, convins că unitatea Opoziției democratice este mai mult decît oricînd necesară.

În legătiră cu acestea *Adrian Severin* a declarat următoarele: ***"Din păcate, prin această hotărîre, CDR nu respinge numai oferta PD și a USD, ci încalcă și înțelegerea pe care liderii principalelor partide din CDR și în primul rînd regretatul Corneliu Coposu a încheiat-o cu PD. Prin această hotărîre se încalcă și unul din principalele puncte a ceea ce s-ar putea numi testamentul politic al lui Corneliu Coposu care a dorit așa cum dorește și USD realizarea unui front comun al întregii opoziții democratice care să lupte la viitoarele alegeri pentru o adevărată schimbare în bine a României. Desigur, numai cei care sînt slabi trebuie să afirme că sînt puternici. Electoratul țării trebuie să spună cine este sau cine nu este adevărata opoziție. În ceea ce privește USD, ea rămîne cu conștiința de a fi făcut ceea ce era de datoria sa și orice consecințe decurgînd din scindarea opoziției nu-i vor putea fi imputate. Din cîte știu dl. Ion Diaconescu și-a propus să rămînă fidel liniei politice pe care a indicat-o Corneliu Coposu în această privință și, într-adevăr, trebuie să spun că în ciuda riscurilor pe care poate și le-a asumat a rămas fidel acestei linii. Mai departe rămîne să se vadă ce se va întîmpla."*** (Pavel LUCESCU)

Dacă nu va cîștiga alegerile în acest an

Opoziția va ieși din schemă pentru următorii 20-30 de ani

■ *a declarat ieri vicepreședintele PNȚ-CD, deputatul de Iași Vasile Lupu*

Cu două-trei luni înainte de alegeri, a mai afirmat deputatul *Vasile Lupu*, CDR va trebuie să identifice nominal, în fiecare judet, oamenii care vor trebui plasati în posturile cheie ale puterii. ***"Grija mea nu este cîștigarea alegerilor ci găsirea oamenilor pentru guvernare"*** - a declarat vicepreședintele PNȚ-CD. ***"Boala comunismului i-a afectat chiar și pe mulți dintre foștii deținuți politici"*** - consideră Vasile Lupu, dînd exemplu pe președintele AFDPR, ***Constantin Ticu Dumitrescu.***

Vasile Lupu se consideră, în multe privinte, ***"un opozant în propriul partid"***. El a declarat că va cere conducerii PNȚ-CD să oblige pe fiecare parlamentar din partid să prezinte săptămînal un raport privind activitatea în teritoriu. Fiecare parlamentar PNȚ-CD, a spus Vasile Lupu, trebuie să viziteze cel puțin 2-3 comune, săptămînal.

Declarațiile de mai sus au fost făcute ieri, în cadrul unui simpozion, privind "creștin-democrația", organizat la sediul PNȚ-CD din Iași. **(Pavel LUCESCU)**

La 17 luni de la încetarea ostilităților

IRA lovește din nou

■ *un atentat cu 500 de kg exploziv la Londra a omorît două persoane și a rănit peste 100* ■ *liderul Sinn Fein, aripa politică a IRA, s-a ferit să condamne atentatul de la Londra* ■

Armata Republicană Irlandeză (IRA) s-a hotărît să reia atentatele după 17 luni de calm în Marea Britanie. Atacul cu bombă de vineri seara, de la Londra a produs neliniște și a adus frica în sufletul englezilor. În urma exploziei din East London, două persoane au fost ucise și peste o sută rănite. Acest atentat, revendicat de IRA, ar putea să fie un avertisment pentru ***John Major***, care a fost acuzat de grupările catolice că nu dorește să înceapă tratativele de pace.

Guvernul britanic conditionase începerea discuțiilor: IRA trebuie să predea mai întîi armele. Liderul partidului Sinn Fein (aripa politică a IRA), ***Gerry Adams***, anunțase de săptămîna trecută că organizațiile paramilitare sînt greu de stăpînit și că o scindare a IRA este oricînd posibilă. De altfel, după atentatul de vineri se pune problema autorității lui Gerry Adams, care s-a declarat surprins de atac, susținînd că nu știa nimic despre această acțiune teroristă. El s-a ferit totuși să condamne IRA: ***"Răspunsul meu la știrea din această seară (vineri - n.r.) este unul de tristețe. Regret că a fost ratată o șansă pentru pace, fără precedent, datorită refuzului guvernului britanic și al liderilor unioniști de a iniția dialogul și negocierile de substanță cu noi. Fac apel la calm"***.

Premierul englez, John Major, a afirmat că ***"ar fi o tragedie dacă speranțele populației din Marea Britanie și Irlanda de Nord pentru o pace durabilă ar fi strivite din nou de exponenții violenței"***. Acest atac survine după încercările de mediere făcute de comisia condusă de fostul senator american ***George Mitchell***. Raportul Mitchell arăta că predarea armelor ar trebui să se facă în timpul tratativelor. Guvernul de la Londra nu a fost multumit de această concluzie și a cerut alegeri anticipate în Irlanda de Nord, preluînd o propunere din planul Mitchell. Dar această inițiativă nu i-a convenit lui Gerry Adams care susținea că ***"Londra înlocuiește o precondiție cu alta"***. Astfel, după cererea făcută de John Major, discuțiile au intrat în impas. Atacul terorist al IRA era previzibil: grupările militare separatiste nu au timp să urmărească tatonările greoaie făcute de oamenii politici. Săptămîna trecută deveniseră vizibile și neînțelegerile dintre Gerry Adams și ministrul irlandez de Externe, ***Dick Spring***. Spring consideră că atentatul pune la îndoială autoritatea lui Gerry Adams asupra IRA. El se afla, vineri, la Washington pentru a-i propune președintelui Clinton să încerce o mediere după ***"modelul Dayton"***. Bill Clinton a calificat atentatul ca un ***"act de terorism îngrozitor și laș". "Populația Irlandei de Nord a ales pacea. Ea nu merită ca un grup puțin numeros să aleagă vărsarea de sînge și violența. Iar poporul Marii Britanii nu merită să sufere de pe urma acestei violențe"***, a mai spus președintele american. În acest moment, rolul oamenilor politici este decisiv: vor începe tratative sau atentatele vor lovi din nou oameni nevinovati. **(Florin NICULA)**

SCHIMBAȚI CUPOANELE NOMINATIVE
PE
ACȚIUNI LA FPP II MOLDOVA !

FACEȚI FĂRĂ EFORT O INVESTIȚIE SIGURĂ PENTRU COPIII VOȘTRI

O INVESTIȚIE DE CARE NE VOM ÎNGRIJI NOI SĂ FIE RENTABILĂ.

NU CREDEȚI ÎN MINUNI.!
NU VĂ VOM ÎMBOGĂȚI PESTE NOAPTE !
ADEVĂRATA VALOARE CERE TIMP ȘI ÎNCREDERE.

UN CÎȘTIG SIGUR PRIN
FPP II MOLDOVA
CEL MAI BUN ADMINISTRATOR AL ACȚIUNILOR DUMNEAVOASTRĂ !

MERGEȚI PE MÎNA NOASTRĂ ȘI NU VEȚI REGRETA !

SCHIMBAȚI CUPOANELE PE ACȚIUNI LA FPP II MOLDOVA ȘI NU UITAȚI, VEȚI AVEA
UN CEC ÎN ALB, PENTRU ZILELE ... CÎND
VEȚI DORI SĂ LĂSAȚI CEVA COPIILOR VOȘTRI.

COPIII VĂ VOR MULȚUMI !
Filiala Iași, str. Grigore Ureche nr. 3, tel. 032/112008.

ALTER EGO
UNIC REPREZENTANT AL FIRMELOR
GYPROC CPIR BOVELACCI DECOR DIFFUSIONE HOPPE NESPOLI CERDOMUS
MATERIALE PENTRU
AMENAJĂRI INTERIOARE
la preț de importator direct
✓ ceramică și mortaruri aferente
✓ tapet lavabil și fototapet
✓ tavane false și elemente decorative din polistirol
✓ var lavabil și coloranți
✓ pensule și rulouri
✓ diverse folii autocolante
✓ pereți despărțitori și elemente pentru placări interioare și exterioare din gips
✓ parchet stratificat lăcuit din esențe tari
✓ vopsele și lacuri auto și pentru uz casnic (cutii și tuburi spray)
✓ camere de baie complete
Expoziție - C. Negri 48. Tel/fax: 032-212.010 212.030

-PECO-
SA
Soarele care dă viață motorului tău!
• BENZINĂ
• MOTORINĂ
• ULEIURI
• GPL
• ANVELOPE
VICTORIA,
BARUM (import)
(toate dimensiunile)
Str. Zugravi nr. 24
Tel. 142780

"Dacă aveți o priză, folosiți-o cu folos."
NEST electronics
TV GRUNDIG
diag. 51 teletext
TV DAEWOO
FRIGIDERE,
MAȘINI DE SPĂLAT
CANDY
Complexul Comercial Ștefan cel Mare (etajul I)
NEST ELECTRONICS
ASIROM
Casa Modei
B-dul Ștefan cel Mare
6600 Iași, Cloșca 10
(complexul comercial din Ștefan cel Mare)
tel. 213284

Aveți încredere în profesionalismul dumneavoastră?
Sînteți un tînăr dinamic?
Alăturați-vă forțele de o FORȚĂ!
M.V.D.®
ANGAJEAZĂ:
JURIST - vîrsta maximă 30 ani
SECRETARĂ - cunoștințe dactilo, PC, public relations, vîrsta maximă 30 ani
2 COLABORATORI - studii superioare, cunoștințe PC, vîrsta maximă 30 ani
Pentru punctul de lucru din Pașcani
2 COLABORATORI - studii superioare, cunoștințe PC, vîrsta maximă 30 ani, cu domiciliul în Pașcani
Dinamism, acțiune, seriozitate - atuurile viitorului Dvs.!
Cererile de angajare se primesc la Hotel UNIREA, camera 107, după ora 17,00. Informații la telefon 212299, după ora 17,00.

BICONI
VINDE
la cele mai avantajoase prețuri:
• covoare
import
(Chișinău și Ungheni)
• mochete
import Belgia
CADOUL
PERFECT
PENTRU ORICE
APARTAMENT
Tel. 162338
vizavi de poșta Păcurari

Complexul Comercial Ștefan cel Mare (etajul I)
NEST ELECTRONICS
ASIROM
Casa Modei
B-dul Ștefan cel Mare
Special pentru
clienții noștri
filtru de apă BRITA
corpuri de iluminat ITALIA
caseta video a Grupului DIVERTIS
Ceasuri de mînă Le Duc
NOU!
Mașini de spălat
automatice
ARDO
NEST ELECTRONICS
"Dacă aveți o priză, folosiți-o cu folos."
Produse electronice și electrocasnice
6600 Iași, Cloșca 10
(pasajul comercial din Ștefan cel Mare)
tel. 213284

Nr. 6 , An 3.
Luni,
12 februarie 1996

Acest supliment se difuzează
împreună cu
MONITORUL
MONITORUL de ROMAN
MONITORUL de BOTOȘANI
MONITORUL de BACĂU
MONITORUL de SUCEAVA

monitorul Sport

Poloiștii pierd calificarea la J.O. de la Atlanta

În primul meci din grupa D a turneului de calificare pentru Jocurile Olimpice, la Berlin, formația de polo pe apă a României a terminat la egalitate, 6-6, cu selecționata Ucrainei. În următoarea partidă, poloiștii români au jucat cu Olanda, în fața căreia au pierdut cu 8-12 (1-4, 2-2, 3-3, 2-3). Șansele de calificare la J.O. au devenit iluzorii.

Hat-trick Adrian Ilie la Bangkok

■ *România - Thailanda 3-0* ■ *Mîine, tricolorii joacă împotriva colegilor lui Litmanen*

În cel de-al doilea meci susținut la Bangkok, în turneul dotat cu "Cupa Regelui Bhumibol", reprezentativa de fotbal a României a învins reprezentativa Thailandei cu 3-0 (1-0), prin golurile înscrise de stelistul Adrian Ilie în minutele 2, 61 și 83. Jucătorii români au surprins echipa thailandeză cu un prim gol în minutul 2, cînd Ilie a preluat o minge din corner și a trimis-o peste portarul Somcit. Atacanții adverși au fost aproape de modificarea scorului în minutele 25 și 34, dar eforturile lor au fost zădărnicite de apărarea română. În repriza secundă selecționerul Anghel Iordănescu a operat trei modificări, trimițîndu-i în teren pe Filipescu, Vlădoiu și Gabi Popescu. La 16 minute de la pauză, Adrian Ilie a țîșnit de pe partea dreaptă și a înscris de la 22 de m, în fața unei apărări thailandeze rămase ca la teatru. Același Ilie a stabilit scorul final în minutul 83, după un slalom printre funașii adverși.

România, care a dominat partida de la un capăt la altul, a evoluat în următoarea componență: Tene - Stanciu, Doboș, Prodan, Tîlvan - D.Șerban, Niculescu ('46 Filipescu), Maier ('65 G.Popescu), Gîlcă - Dănciulescu ('60 Vlădoiu), Ad.Ilie. Alături de Ad. Ilie, s-au mai remarcat portarul Tene (care a avut cîteva intervenții de excepție), Prodan și Gîlcă.

Componența echipei gazdă a fost următoarea: Somcit - Piandit, Akarapong, Tongsukko, Lonsawang - Sritong-In, Sripan, Jatusapattarapong, Senamuang - Damarong-Ongtrakul, Jirasirichote.

Au asistat 30.000 de spectatori. În cel de-al doilea meci al zilei, Danemarca a terminat la egalitate, 0-0, cu Finlanda. Mîine se vor disputa partidele România - Finlanda și Thailanda - Danemarca. Joi, echipele clasate pe primele două locuri ale clasamentului își vor disputa finala mare, iar celelalte două finala mică.

Clasamentul turneului se prezintă astfel

1. România	2	1	1	0	5-2	4
2. Thailanda	2	1	0	1	1-3	3
3. Danemarca	2	0	2	0	2-2	2
4. Finlanda	2	0	1	1	0-1	1

Pentru George Weah, campionatul italian este cu totul altceva decît Cupa Africii

Campionatul italian, etapa a XXI-a

Weah duce "diavolul" din Milano spre titlu

■ *Inter și Juventus par a ieși din pasa proastă* ■ *Lazio evită înfrîngerea în minutul 6 al prelungirilor* ■ *Vlaovic reușește o nouă "dublă" pentru Padova*

Atalanta - Milan 0-1 (0-1). A marcat Weah (1). În minutul 89, Panucci (Milan) a fost eliminat. Deschiderea scorului în primul minut a tăiat elanul gazdelor, care - deși au dominat - nu au reușit să pună în pericol real poarta lui Rossi.

Bari - Piacenza 0-0. Fără Andersson, suspendat pentru cumul de cartonașe, Bari a încercat să-l scoată la rampă pe Pedone, care a ratat 2-3 ocazii uriașe, dintre care una singur cu portarul.

Inter - Napoli 4-0 (1-0). Au marcat: Ganz (32, 56 - ultimul din penalty), Branca (67, 79). În minutul 71, Pari (Napoli) a fost eliminat. Joc într-un singur sens; spre poarta oaspeților, care nu au putut stăvili iureșul milanezilor, mai ales în partea a doua a meciului.

Juventus - Cagliari 4-1 (2-0). Au marcat: Bonomi (10, autogol), Ravanelli (22), Del Piero (79), Jugovic (90), respectiv Oliveira (88). Torinezii au fost excelenți pe toată durata partidei, anunțînd poate un reviriment de formă. Del Piero a înscris din nou un gol "specialitatea casei".

Padova - Vicenza 3-2 (2-0). Au marcat: Cuicchi (28), Vlaovic (38, 85), respectiv Murgita (89) și Ambrosetti (90). Gazdele, avînd nevoie de puncte, au dominat teritorial, dar au avut noroc spre sfîrșit, cînd - în prelungiri - a fost cît pe-aci să fie egalați.

Roma - Cremonese 3-0 (2-0). Au marcat Di Biagio (25), Balbo (33), Cappioli (89). Fără Fonseca, dar cu un adversar ce pare resemnat, romanii au cîștigat meritat.

Sampdoria - Torino 1-0 (0-0). A marcat Mancini (61). Un veritabil derby al acestei etape, mai ales datorită echilibrului valoric dintre cele două echipe. Cu Mancini revenit în teren, genovezii au obținut o victorie prețioasă.

Udinese - Lazio 1-1 (1-0). Au marcat Negro (10 - autogol), respectiv Fuser (90). Încercarea celor din Udine de a ieși din zona periculoasă a fost zădărnicită în minutul 6 al prelungirilor, Lazio scăpînd astfel de a șasea înfrîngere consecutivă în deplasare.

Serie B, etapa a XXII-a, partide restanță: Lucchese - Reggina 3-1; Pistoiese - Ancona 1- 0. **(Mircea UNGUREANU)**

Tenis - Cupa Davis

Indienii se califică datorită abandonului lui Eltingh

■ *Italia elimină finalista ediției trecute după o dispută dramatică* ■ *partida Africa de Sud - Austria s-a întrerupt din cauza ploii* ■

Partida de dublu dintre Africa de Sud și Austria, din Cupa Davis, a fost mutată pe un teren acoperit din cauza ploilor torențiale. Sîmbătă, meciul fusese deja amînat cu o zi, pentru că iarba arenei "Wanderers" era îmbibată cu apă. Arbitrul turneului, Alan Mills, a anunțată că partida va fi reluată luni, pe "Standard Bank Arena". În momentul întreruperii, perechea Wayne Ferreira/Gary Muller conducea cu 2-1 la seturi, dar austriecii Thomas Muller/Alex Antonitsch aveau un avantaj de un ghem în setul patru. Înaintrea acestui meci, cele două echipe se aflau la egalitate, 1-1. Thomas Muster dispusese de Marcos Ondruska cu 6-2, 7-5, 6-2, iar Wayne Ferreira îl învinsese pe Wolfgang Schranz cu 6-1, 7-6, 6-4. Schimbarea terenului este în defavoarea gazdelor, care sperau ca iarba să-i creeze probleme specialistului pe zgura, Thomas Muster. Căpitanul nejucător al echipei Austriei, Ron Leitgeb, a declarat: ***"Manevra ne avantajează. Dacă înainte de începerea meciurilor am spus că sud-africanii sînt favoriți 85 la sută, aș spune că acum procentul a scăzut la 70 la sută".***

Un alt meci din Grupa Mondială, Italia - Rusia, ce s-a desfășurat la Roma, s-a întrerupt la scorul de 2-2, din cauza ploii. Rezultatele înregistrate în primele partide: Gaudenzi - Cesnokov 2-6, 6-7, 7-6, 6-3, 6-1; Kafelnikov - Furlan 6-3,5-7, 6-4, 6-3; Gaudenzi/Nargiso - Kafelnikov/Olhovski 6-4, 2-6, 5-7, 7-6, 6-4; Kafelnikov - Gaudenzi 6-3, 3-6, 7-6, 7-5. Meciul decisiv, Furlan - Cesnokov, s-a întrerupt la scorul 6-0, 3-6, 4-3 pe serviciul italianului. Partida s-a reluat după aproximativ o oră, Furlan obținînd finalmente victoria cu 6-0, 3-6, 6-6, 7-5, la capătul unui meci cu adevărat dramatic.

Celelalte rezultate din Grupa Mondială:

La Geneva: ***Elveția - Germania 0-5.*** Prinosil - Hlasek 6-4. 7-6, 5-7, 4-6, 6-1; Dreekman - Rosset 6-3, 6-1, 6-4; Stich/Prinosil - Hlasek/Strambini 6-2, 7-5, 6-2; Prinosil - Strambini 6-3, 6-3; Dreekman - Hlasek 6-4, 6-4.

La Besançon: ***Franța - Danemarca 5-0.*** Forget - Carlsen 6-4, 7-6, 5-7, 7-6; Pioline - Fetterlein 4-6, 6-1, 6-1, 6-3; Forget/Raoux - Carlsen/Fetterlein 4-6, 6-3, 7-6, 6-3; Pioline - Carlsen 7-5, 6-4; Raoux - Fetterlein 6-3, 6-4.

La Plsen: ***Cehia - Ungaria 5-0.*** Vacek - Krocsko 6-3, 6-3, 6-4; Korda - Noszaly 6-2, 7-6, 6-3; Suk/Vacek - Koeves/ Noszaly 6-7, 6-7, 7-6, 6-4, 6-4; Vacek - Noszaly 7-5, 6-3; Novak - Krocsko 5-7, 7-6, 6-0.

La Jaipur: ***India - Olanda 3-2.*** Eltingh - L. Paes 6-4, 7-5, 6-4; Bhupathi - Siemerink 6-4, 7-6, 4-6, 4-6, 6-4; Eltingh/Paul Haarhuis - Paes/Bhupathi 3-6, 6-2, 7-6, 6-4; L. Paes - Siemerink 7-6, 7-6, 7-6. Meciul decisiv, dintre Mahesh Bhuphathi și Jacco Eltingh s-a întrerupt la scorul de 7-6, 4-6, 2-1, cînd Eltingh a abandonat din cauza unei accidentări, făcînd "cadou" victoria echipei Indiei.

La Katrineholm: ***Suedia - Belgia 4-1.*** M. Larsson - Dewulf 6-3, 7-5, 7-6; Enqvist - Norman 6-4, 6-3, 6-1; Bjorkman/Kulti - Dewulf/Norman 6-3, 6-1, 6-4; Dewulf - Enqvist 7-5, 6-2; Larsson - Norman 7-6, 6-4.

La Carslbad: ***SUA - Mexic 3-0.*** Chang - Lavalle 6-1, 6-2, 6-4; Martin - A. Hernandez 6-3, 6-3, 6-0; P. McEnroe/Galbraith - Lavalle/Ortiz 7-6, 6-4, 6-3.

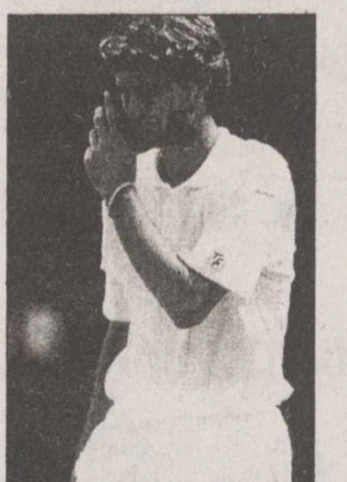

Lui Jacco Eltingh nu-i vine să creadă că, pentru olandezi, Cupa Davis s-a terminat

Campionatul Spaniei, etapa a XXVI-a

Barcelona își spală păcatele

■ *liderul pierde acasă în fața echipei din Sevilla, relansîndu-se lupta pentru titlu*

Etapa a XXVI-a a campionatului spaniol de fotbal a programat eternul derby dintre FC Barcelona și Real Madrid. Meciul s-a desfășurat, așa cum era de așteptat, în fața a 112 mii de spectatori. Din prisma telespectatorului român, a interesat evoluția barcelonezilor Gică Hagi și Gheorghe Popescu. Din păcate, primul nu a stat nici măcar pe banca de rezerve, cel de-al doilea evoluînd tot meciul, într-o notă foarte bună. Partida a început cu obișnuita perioadă de tatonare. Deși Barcelona a controlat jocul la mijlocul terenului, în prima repriză madrilenii au avut faze de poartă. Astfel, Zamorano în min. 12, Laudrup în min. 20, 25 și 29 nu reușesc să aducă Realul în avantaj. Pe fondul acestor ratări, Barcelona deschide scorul în min. 37, cînd Kodro **(foto)** fructifică o centrare bună primită de la Ferrer. Repriza se încheie cu incursiunea lui Raul, care înnoadă picioarele fundașilor barcelonezi, dar trimite peste, pentru ca apoi De La Pena, cel mai bun jucător de pe teren, să nu poată majora scorul, șutînd în Buyo de la 6 m. În partea a doua gazdele domină copios, fazele spectaculoase succedîndu-se cu rapiditate. Real solicită penalty în min. 57, dar arbitrul aflat la 2 metri de fază, nu se lasă influențat. Minutul 72 aduce majorarea scorului, cînd - după un "croșet" al lui De La Pena - Figo trimite peste portar. În ultimul minut de joc, Kodro nu se dezminte și după ce întoarce doi adversari în careu, majorează scorul la 3-0. Așadar, victorie fără dubii a Barcelonei.

Marea surpriză a etapei s-a petrecut la Madrid, unde Atletico, liderul Primerei Division, a pierdut cu 0-1 în fața Sevillei (ocupanta locului 16), prin golul reușit de Moya. 52.000 de spectatori și-au fluierat favoriții la sfîrșitul întîlnirii...

În celelalte meciuri s-au înregistrat rezultatele: FC Valencia - Rayo Vallecano 3-0 (2-0); Betis Sevilla - Real Oviedo 2-1; Compostela - Real Zaragoza: Salamanca - Merida 2-2: Tenerife - Valladolid 1-0: Albacete - Deportivo La Coruña 1-0, Real Sociedad - Celta Vigo 3-1; Sporting Gijon - Athletic Bilbao 1-2. Meciul Racing Santander - Espanyol Barcelona s-a disputat aseară tîrziu.

În clasament conduce Atletico Madrid, cu 58 de puncte, urmată de Barcelona - 53 p. **(Lucian MINUȚ)**

Tommi Makinen cîștigă Raliul Suediei

Pilotul finlandez Tommi Makinen (Mitsubushi) și-a adjudecat victoria în Raliul Suediei, contînd pentru prima etapă a Campionatului Mondial. Makinen a condus aproape întreaga cursă, urmărit îndeaproape de spaniolul Carlos Sainz (Ford), care a terminat, de altfel, pe locul secund. Campionul mondial, britanicul Colin McRae, a trebuit să se mulțumească doar cu locul trei. El a avut un mic accident la începutul raliului și cîteva probleme cu roțile. "Ar fi putut fi mai bine. Sînt cam frustrat, dar cel puțin am adunat cîteva puncte" a declarat McRae. Clasamentul final al Raliului Suediei se prezintă astfel: 1. Tommi Makinen (Finlanda/ Mitsubishi Lancer) 4 ore, 37 minute, 10 secunde; 2. Carlos Sainz (Spania/Ford Escort Cosworth) la 23 de secunde; 3. Colin McRae (Marea Britanie/Subaru Impreza) la 1 minut, 05 secunde; 4. Juha Kankkunen (Finlanda/Toyota Celica) la 1:28; 5. Kenneth Eriksson (Suedia/ Subaru Impreza) la 2:26. În clasamentul general al constructorilor, conduce Mitsubishi, cu 47 de puncte, urmată de Subaru, cu 43 de puncte și Ford, cu 40 de puncte. Următoarea etapă a CM va fi Raliul Safari din Kenya, care se va disputa între 4-7 aprilie.

Campionatul Angliei, etapa a XXVI-a

Newcastle nu știe de glumă!

În etapa a XXVI-a din Premier League, Newcastle a obținut o victorie prețioasă în deplasare, 2-1 cu Middlesbrough, datorită golurilor marcate de Watson și Ferdinand, respectiv Beresford (autogol). La Newcastle a debutat în această etapă columbianul Faustino Asprilla, transferat de la AC Parma. Manchester United, urmăritoarea liderei, a învins cu 1-0 pe campioana en-titre, Blackburn Rovers, prin golul marcat de Sharpe. În celelalte meciuri s-au înregistrat rezultatele: Bolton - Aston Villa 0-2 (0-1); Coventry - Chelsea 1-0 (1-0); Everton - Manchester City 2-0 (1-0); Nottingham Forest - Arsenal 0-1 (0-0); Sheffield Wednesday - Wimbledon 2-1 (0-0). Meciul Leeds - Southampton a fost amînat din cauza condițiilor meteo improprii. Jocul Tottenham - West Ham United are loc astăzi și va fi transmis de TVR 2, în cadrul emisiunii "Repriza a III-a".

Pè primele locuri în clasament se află Newcastle, cu 60 de puncte, urmată Manchester United - 51 p, Liverpool - 46 p, Aston Villa - 45 p și Tottenham - 42 p. În topul golgeterilor, lider este Alan Shearer (Blackburn), cu 30 de goluri, urmat de Les Ferdinand (Newcastle) - 25 de goluri, Robbie Fowler (Liverpool) - 24 de goluri și Teddy Sheringham (Tottenham) - 21 goluri.

Gabriela Szabo cîștigă crosul de la Albufeira

■ *Elena Fidatov se menține pe locul II în clasamentul IAAF*

Alergătoarea română Gabriela Szabo a terminat învingătoare în crosul de 6 km, din cadrul unui concurs IAAF disputat în Portugalia. Szabo a fost cronometrată în 19' 45", fiind urmată de portugheza Fernanda Ribeiro, în 19:47 și britanica Paula Radcliffe, în 19:49. În clasamentul general al probei conduce Rose Cheruiyot (Kenya), cu 91 de puncte, urmată de Elena Fidatov, cu 79 de puncte și Paula Radcliffe, cu 69 de puncte. Gabriela Szabo se află pe locul cinci, cu 66 de puncte, iar Iulia Negură pe locul zece, cu 47 de puncte.

Crosul masculin de 10 km de la Albufeira a revenit brazilianului Emerson Iserbem, în 29 de minute și 57 de secunde, urmat de kenyanul James Kariuki și suedezul Claes Nyberg. În clasamentul general al probei, lider rămîne James Kariuki, cu 97 de puncte, secondat de Philip Mosima (Kenya), cu 64 de puncte și Andrew Pearson (Marea Britanie), cu 58 de puncte.

LATIN
OFERTA NOASTRĂ ESTE CEA MAI BUNĂ!
• faianță,
• gresie,
• tăietoare profesionale
• tapet lavabil
• var lavabil
• vopsea email la spray-uri și la cutii, culori clasice și speciale: cromate și fluorescente
• robinete și baterii cadă-duș
• chiuvete inox complete de accesorii
• încălzitoare electrice
• oglinzi
• accesorii baie și obiecte sanitare
La preț de importator materiale pentru amenajări în construcții
Str. Cuza Vodă nr 56,
tel. 032/115151, 142030
Deschis zilnic 9.oo-19.oo.

După un adevărat spectacol

O nouă înfrîngere neașteptată

■ *Foresta Fălticeni - Politehnica Iași 2-0 (1-0)*

Terenul FINTEX, bine curățat de zăpadă, a găzduit întîlnirea amicală de fotbal dintre divizionara A, Foresta Fălticeni și Politehnica Iași din Divizia Națională. A fost o utilă întîlnire pentru ambele formații, care au utilizat aproape întregul lot de jucători. De la debut, forestierii și-au organizat mai bine jocul, avînd mai multe ocazii de gol, din păcate unele ratate din poziții bune. Studenții, lipsiți de aportul lui Pancu și Cîmpanu (ambii accidentați), au avut o bună circulație a mingii, dar jocul lor s-a desfășurat mai mult la mijlocul terenului. Nici noile achiziții ale Politehnicii, Arăpașu și Trîmbițaș, nu au evoluat și aceștia avînd probleme medicale. Din păcate, așteptat să se prezinte la echipă, Csifö nu a reușit să ajungă la Iași, întrucît nici vineri vicepreședintele Romeo Zlăvog nu a plecat la Odorheiul-Secuiesc (din cauza condițiilor meteo nefavorabile), pentru a finaliza transferul vîrfului harghitean. Totuși, maturitatea unor jucători ieșeni a ieșit în evidență.

Scorul a fost deschis în min.19, cînd Cioloca, infiltrat printre apărătorii ieșeni, este trîntit pe linia de 16 m. Lovitura liberă este transformată impecabil în gol de către Drăgoi, care trimite sus, la vinclu, în dreapta lui Câmpeanu. După pauză, oaspeții îndrăznesc să construiască mai multe acțiuni ofensive. Nu reușesc să destrame, însă, compartimentul defensiv fălticenean, bine dirijat de Gică Cîrstea. În min.78, consemnăm majorarea scorului. La o centrare de pe partea dreaptă, Cioloca este găsit liber în careul mic și, cu o frumoasă execuție de cap, îl învinge pentru a doua oară pe portarul Câmpeanu: 2-0, scor cu care s-a încheiat partida. Introdus în teren în ultimele 10 minute, Țuțu, deși neinclus în lot, a avut o evoluție demnă de remarcat, dînd două pase ideale, nefinalizate, însă, de coechipieri. Întîlnirea a fost condusă bine de Ștefan Poenaru din Botoșani.

De remarcat faptul că, cei doi antrenori s-au declarat mulțumiți de evoluția elevilor lor, o notă aparte meritînd Câmpeanu, Nemțanu, Urdaru și Căunei de la studenți, Cîrstea, Drăgoi, Grosu și Cioloca de la gazde. În concluzie, a fost un text extrem de util, atît pentru fălticenenii lui Eugen Huțu, cît și pentru studenții din Copou.

Cele două echipe au început jocul cu următoarele formații: **Foresta:** Dohot - Gh. Alexandru, Miu, Cîrstea, Bondoc, Bălan, Drăgoi, Maftei, Szekely, Cioloca, V. Alexandru. Au mai jucat: Bontea, Aromanesei, Peicu, Dumitru, Ene și Grosu. **Politehnica:** Câmpeanu - Abălașei, Paraschiv, Nemțanu, Cobuleanu, Urdaru, Tănase, Apachiței, Căunei, Ambrosie, Dobrea. Au mai jucat: Lörinczi, Kerezsy, Petrache și Țuțu. Astăzi, Poli va susține două jocuri-test în Copou, la orele 10 cu CFR Fortus și la orele 14 cu TEPRO. Revanșa cu Foresta Fălticeni va avea loc miercuri, 14 februarie , la Iași. **(Marcel MIRESCU, Ovidiu MINEA)**

Dragoș Urdaru, unul din fundașii pe care Politehnica Iași poate conta

Pe Areni a nins cu goluri

FC Bucovina Suceava - CFR Pașcani 6-0 (4-0)

Numai o mînă de spectatori și-au părăsit casele pentru a îngheța, timp de 90 de minute, pe stadionul Areni, asistînd la partida amicală dintre FC Bucovina Suceava și CFR Pașcani. După ce, acum o săptămînă, la Pașcani, gazdele de atunci au învins cu 3-2, sîmbătă, "acarii" au avut acele înghețate.

În primul sfert de oră oaspeții par a fi mai periculoși, Suliță înfingîndu-se adînc în centrul defensivei sucevene. Dar, n-a fost decît un foc de paie, care n-a avut darul să topească gheața prezentă din plin pe terenul sucevean. Treptat, elevii antrenorului Ion Radu, s-au acomodat cu terenul și golurile au început să cadă, mai ceva ca la handbal.

Primul care a înscris a fost Susanu. În min.17, el a speculat o indecizie a apărării feroviarilor și, cu un șut în colțul lung, a deschis scorul. Golul doi vine în min.38, cînd Buzea centrează excelent de pe partea dreaptă și Guriță reia ușor în plasa porții pășcănene. În finalul primei reprize gazdele mai înscriu de două ori. Mai întîi Guriță avansează solitar pe flancul stîng al atacului sucevean, centrează și Mihăilă ridică scorul la 3-0. Apoi, după o țesătură de pase, defensiva oaspeților este făcută șah-mat, Ovidiu Ciobanu înscriind un gol spectaculos, cu călcîiul, a la Madjer.

După pauză în cele două formații au loc unele schimbări, însă jocul curge tot spre poarta oaspeților. În min.52, căpitanul Ghinea avansează pe partea dreaptă și lansează o torpilă pe care portarul oaspeților n-are nici măcar timp să o miroase. În min.59 se înscrie ultimul gol. Sucevenii pasează ca la antrenament, piticul Beldiman șutează spre poartă, "găuritul" Aelenei respinge și Susanu îndeplinește o simplă formalitate, împingîng mingea în plasă: 6-0. După încheierea "setului", gazdele opresc motoarele și permit feroviarilor să iasă la atac. Cea mai mare ocazie este irosită de către atacantul Suliță care, în min.62, execută o lovitură de pedeapsă parată de portarul Talpău (17 ani, venit de la CSS Bacău). Cei care au fost prezenți în tribunele stadionului Areni, n-au înghețat degeaba, mai ales că la pauză s-au purtat discuții aprinse asupra situației extrem de delicate în care se află fotbalul sucevean. Majoritatea se întrebau: "Chiar nimeni nu poate ajuta fotbalul aici, la Suceava?".

Că și-așa primarul Gheorghe Toma "nu are obligația legală să se ocupe de această activitate"!!!

Bine că mai sînt doar cîteva zile pînă cînd ACTIVITATEA din municipiul Suceava va intra pe mîinile unui... primar! **(Laurențiu GURALIUC)**

Guriță, autorul golului doi

Fotbal - meciuri amicale

Oneștenii l-au învins pe Orac

■ *Acord Focșani - FC Onești 0-2 (0-2)*

Sîmbătă, la Focșani, într-un meci de verificare, divizionara A FC Onești a întîlnit pe Acord Focșani, formație pregătită de Costel Orac. Oneștenii s-au impus cu 2-0 prin două goluri înscrise în prima repriză de Irinel Manea. În această partidă antrenorii Vasile Gherghe și Relu Tăbăcaru au folosit următorul "unsprezece": Floria-Nechifor, Achim, C. Munteanu, Ghioane, Fl. Munteanu, Pichiu, Goiceanu, Manea, S. Bucurel, E. Popescu. Au mai jucat Mardare, Anton, Dospinescu, Velicioiu, Georgescu, Eremia. **(Cătălin B.)**

■ *Petrolul Moinești - Rafinăria Dărmănești 5-0 (4-0)*

Continuînd seria meciurilor de verificare, liderul seriei I a Diviziei B, Petrolul Moinești, a întîlnit, pe teren propriu, pe Rafinăria Dărmănești. Gazdele au dominat partida, impunîndu-se cu un scor categoric: 5-0. Golurile au fost realizate de Ichim (2), Podoabă, Apachiței și Petcu.

Petrolul Moinești: Moței - Țoc, Alexescu, Pintilie, Moldoveanu, Florian, Toma, Podoabă, Apachiței, Ichim, Trofin. Au mai jucat Bălăuță, Axinte, Colbu, Arminia, Cercel, Ciubotaru, Parfenie, Petcu, Apetrei.

Rafinăria: Ionică-Bușagă, Grăpinoiu, Alemnăriței, Gheoca (de la FC Onești), Andrieș, Budău, Lazăr, Uțe, Manu, Țigănuș. Au mai jucat: Pozînărea, Ignătescu, Acasandrei, Albu, Arvinte, Șimon. **(M. VIERIU)**

■ *Minerul Comănești - Gloria Zemeș 3-2 (2-0)*

Într-o partidă amicală, Minerul Comănești a întîlnit pe Gloria Zemeș. Victoria a revenit "minerilor", golurile divizionarei B fiind reușite de Obrișcă, Ursică și Ceangău. **(C.B.)**

Meci cu sens unic

■ *AS Bacău - Letea Bacău 6-0 (0-0)*

AS Bacău: Bratu - D. Munteanu, Ardeleanu, Gireadă, Popovici, Jercălău, Pavel, Rotariu, Firici, Căpușă, Scînteie. Au mai jucat: Bogdan, Ionescu, Ciobanu, Serea.

Letea: Dogaru - Cantău, Anghelin, Săvinoiu, Marcu, Moldovan, Toma, Nejneriu, Jaleru, Dobîrceanu, Huluba. Au mai jucat: Damian, Simion, Ferică, Stupu, Pătrășcanu.

Au marcat: Serea (min. 50), Scînteie (min. 55), F. Ionescu (min. 73 și 90) Rotariu (min. 81), Firici (min. 83).

Florin Ionescu, metronomul echipei A.S. Bacău

Arbitri: L. Bîscă, la centru, C. Ariton și D. Diaconu, toți din Bacău.

Sîmbătă, 10 februarie, pe stadionul "Cotidian", AS Bacău a susținut cel de-al cincilea meci de pregătire, de data aceasta, în postura de formație gazdă. Deși, inițial, AS Bacău trebuia să întîlnească echipa buzoiană Gloria (divizia A), parteneră a fost Letea Bacău (divizia B).

Firici, în debutul partidei are șansa deschiderii scorului, dar balonul, lovit cu capul, trece puțin pe lîngă poartă. Ratare uriașă puțin mai tîrziu: Căpușă trimite pe lîngă poartă, de la numai 6 metri, la o lovitură de colț, executată de Firici.

În numai două minute, 29-30, foștii "Selenari" au trei ocazii de a marca, ratate pe rînd de D. Munteanu, Pavel și Ardeleanu. Șansa deschiderii scorului îi surîde și lui Jercălău, minutul 31, însă voleul său trece puțin pe lîngă poartă. Dogaru se remarcă două minute mai tîrziu, la șutul lui Jercălău, după un "un-doi" cu Căpușă.

Repriza a doua are același aspect, numai că în aceasta se vor marca 6 goluri, toate în contul echipei AS Bacău.

După numai 5 minute de la începutul celei de a doua reprize, noul intrat , Serea reușește deschiderea scorului, cu un sut puternic din interiorul careului. Același jucător îl deschide, în minutul 55, pe Scînteie, șut fără preluare al acestuia, și 2-0.

Va fi 3-0 în minutul 73, atunci cînd, la o lovitură de colț de pe partea dreaptă, F. Ionescu se înalță și înscrie cu capul. În minutul 81, Scînteie pleacă de la jumătatea terenului, intră în careu, de unde întoarce scurt la Rotariu, iar acesta îndeplinește o simplă formalitate 4-0. În minutul 83, Rotariu driblează și portarul, după care, pasa acestuia este reluată în plasă de Firici, ce și-a dorit foarte mult golul în această partidă. În ultimul minut al meciului se înscrie al șaselea gol, și poate cel mai frumos. Serea trimite cu o pasă lungă mingea spre Ionescu, iar acesta, aflat la 17 metri de poartă, trimite "din prima", cu stîngul în plasă, 6-0. **(Cristian BLĂNUȚĂ)**

Craiovenii, la un pas de victorie

■ *Universitatea Craiova - Legia Varsovia 1-1 (0-1)*

Sîmbătă, Universitatea Craiova, aflată la pregătiri în Italia, la Telese Terme, a susținut un nou meci amical. De această dată adversara oltenilor a fost Legia Varșovia (Polonia), formație calificată în sferturile de finală ale Ligii Campionilor. Polonezii au deschis destul de repede scorul, în minutul 13, în urma unei faze fixe: la cornerul executat de Pisz, Staniek s-a înălțat și a trimis de la 6 metri balonul în plasa porții lui David: 0-1. După primirea golului, craiovenii pun stăpînire pe joc, dar nu reușesc să înscrie pînă la pauză, Călin și Ungur ratînd cîteva ocazii foarte favorabile. La ratările oltenilor s-a adăugat și prestația slabă a brigăzii de arbitri. Astfel, în minutul 30, balonul șutat de Ungur a fost deviat cu mîna de către Joswiak pe lîngă poartă, dar arbitrul de centru Pio Chioccola a acordat doar corner. Debutul ex-brașoveanului Ioan Ganea nu a fost de bun augur: în minutul 53 (la doar 8 minute de cînd intrase în teren), Ganea a avut o altercație cu Joswiak, ambii jucători fiind eliminați. După marea ratare a lui Gane (în minutul 58, singur cu portarul), a venit și egalarea. În minutul 70, Olăroiu a executat puternic o lovitură liberă de la 25 de metri, portarul polonez a respins pînă la Năstasie, care a introdus balonul în plasă: 1-1. Pînă la finalul partidei oltenii au mai ratat o bună ocazie, prin Năstasie. La sfîrșitul partidei, antrenorul Universității, Sorin Cîrțu, a apreciat că meciul cu Legia a fost "cel mai bun al turneului". Universitatea Craiova a început partida în următoarea componentă: David - Lingurar, Olăroiu, Năstasie - Cristescu, Naicu, Mohora, Niță, Mitriță - Ungur, Călin. Au mai evoluat Vodă, Trică, Gane și Ganea. Astăzi are loc partida Cernomoreț Odesa - Universitatea Craiova. **(Ion JIANU - "Gazeta de Sud")**.

Sorin Cîrțu, un antrenor la modă

CFR Fortus Iași

De astăzi - în cantonament!

Sîmbătă, echipa divizionară B CFR Fortus Iași, a susținut revanșa meciului amical cu FEPA Bîrlad, campioana județului Vaslui. Meciul, disputat la Bîrlad, s-a încheiat cu victoria gazdelor cu scorul de 1-0. După amicalul de astăzi cu Poli, CFR Fortus va intra într-un semicantonament la Iași și vor mai susține cîteva partide de verificare: la 14 februarie cu FC Bucovina, la Suceava; la 16 februarie (Iași) și 19 februarie (Hîrlău) cu Viitorul Hîrlău; la 21 februarie, din nou cu Politehnica Iași, iar la 23 februarie, la Tg. Neamț, cu divizionara A Cetatea. Noutățile lotului ieșean sînt portarul Cozianu (AS Mobila Iași), Dobre (LPS Iași), Păulescu (Poli - transfer în curs de definitivare) și Gh. Zară, jucător liber din 1994. Jucătorul Dan Cepoiu s-a transferat la Cetatea Tg. Neamț, iar Botezatu a fost pus pe lista de transferări. **(GIN)**.

INSTITUTUL EUROPEAN PENTRU COOPERARE CULTURAL ȘTIINȚIFICĂ IAȘI

str. Cronicar Mustea nr. 17
6600, Iași
tel. 032/127311
fax. 032/ 230197

Institutul European Iași dispune de o tipografie modernă cu posibilitate de tipar clasic și offset și de o dotare cu tehnică de calcul specifică activităților de editare, grafică și reclamă computerizate.

Serviciile oferite de Institutul European Iași prin departamentele de profil sînt:

- grafică publicitară
- imprimare tipografică (formulare tipizate, etichete pentru ambalaje individuale și colective în 1-6 culori, autocolante, prospecte, pliante și mape publicitare, cataloage de produse, calendare, broșuri, cărți, ecusoane și alte tipărituri plastificate pînă la format A3, etc).

SOCIETATEA DE ASISTENȚĂ FINANCIARĂ ȘI INVESTIȚII
FINANCIAL SERVICES AND INVESTMENT COMPANY
SAFI SA

anunță

ACORDAREA DE FINANȚĂRI PENTRU PERSOANE JURIDICE

DE CĂTRE
FONDUL MUTUAL AL OAMENILOR DE AFACERI

Informații la
Centrul Teritorial SAFI pentru zona Moldova
Tel./fax 032/214906

Ofertă specială pentru elevi !!!
Preț promoțional
Budapesta
23-27 martie
26-30 martie
29 martie - 3 aprilie
1-5 aprilie
4-9 aprilie
cazare + transport + pensiune completă 50 $ + 80.000 lei
net
KLM AGENT
Înscrieri pînă la 15 martie
Informații și înscrieri:
IAȘI 032-117596
BACĂU 034-118611
SUCEAVA 030-225482

Acum!
la cel mai mic pret!
optional kit color!
HEWLETT PACKARD Authorized Reseller
Hewlett Packard DeskJet 600
- imprimare de inalta calitate (600 dpi)
- viteza de pina la 4 pag./min.
- usurinta in utilizare
- trei ani garantie

Iasi, Copou, nr. 3, tel. 032-212453, fax 032-210423
SC Radix - Profesionalism si calitate

EuroBIT s.r.l. Iași

CALCULATOARE
IMPRIMANTE
PROGRAME CONTABILITATE

Consultați oferta noastră!

STR. A. PANU 36, BL. 1 B
TEL. 214010/211494
TEL./FAX: 211494

LUNI
12 februarie 1996

financiar
Monitorul

SECȚIUNEA C
Știri și informații economice

În stadiu de propunere

Modificări cu privire la acordarea salariilor de merit în învățămînt

"Am propus Ministerului Învățămîntului unele modificări cu privire la salariile de merit ale profesorilor și personalului TESA, modificări referitoare și la criteriile de acordare a acestora. Astfel, federațiile sindicale au cerut ca salariile de merit să fi acordate la 15% din angajați pe centru bugetar școlar", a declarat profesorul ***Gheorghe Isvoranu*** (foto), președintele Uniunii Sindicatelor Libere din Învățămînt.

Amintim că, în conformitate cu Hotărîrea guvernamentală numărul 281/1993, salariul de merit poate fi acordat pentru cel mult 15% din numărul total de posturi aprobate în statul de funcție al fiecărei instituții de învățămînt. De asemenea, personalul din unitățile bugetare poate primi un salariu de merit de pînă la 15%, aplicat la salariul de bază.

Modificarea privind salariile de merit, susținută de toate federațiile din învățămînt, implică acordarea acestor drepturi și unităților cu un număr foarte mic de angajați, respectiv mai puțin de 15 angajați.

Precizăm că propunerea federațiilor sindicale referitoare la modul de acordare a salariilor de merit se analizează, în momentul de față, la Ministerul Învățămîntului. **(M. POPESCU)**

Datorită unui vechi litigiu patrimonial

Reizbucnește scandalul dintre PRESUM PROIECT S.A. din Iași și INTEC S.A. din București

■ *firma bucureșteană lansează acuzații ciudate la adresa lui Toader Berlea, șeful Direcției Teritoriale Iași a FPS*

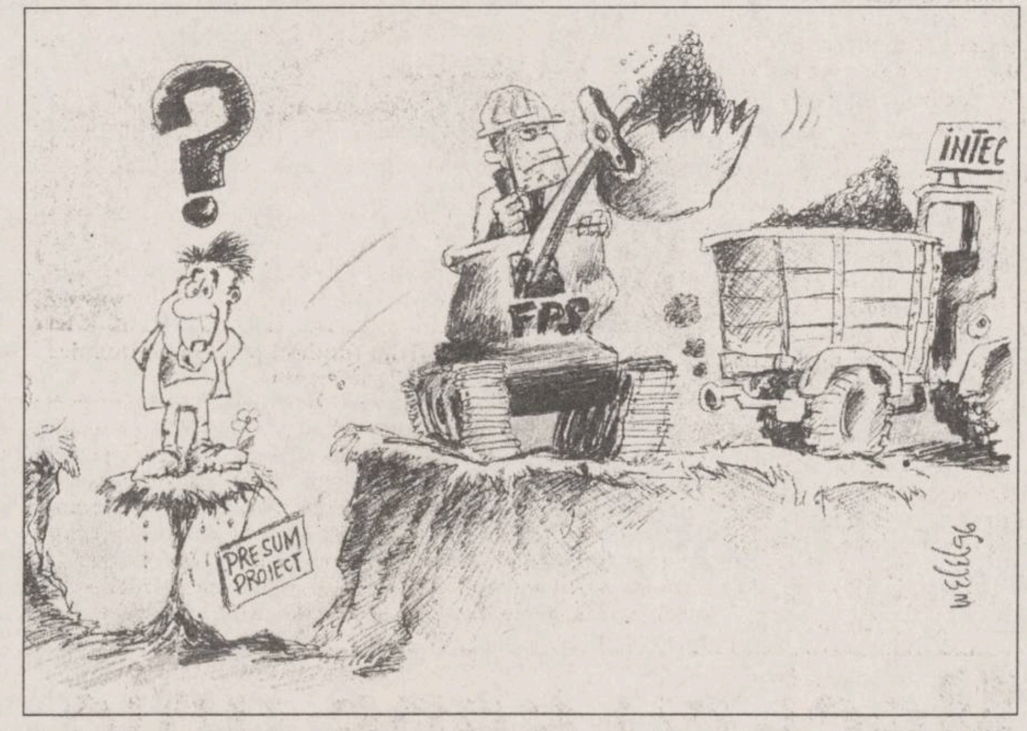

În urmă cu cîteva zile, am fost contactați de managerul general al societății comerciale INTEC S.A. București, Dan Codescu, care ne-a prezentat punctul său de vedere referitor la conflictul patrimonial care se derulează între această firmă și institutul ieșean de cercetare și proiectare mașini de presat, PRESUM PROIECT S.A. Concret, o decizie din 1995 a Fondului Proprietății de Stat București a stabilit ca din clădirea aflată în proprietatea unității ieșene, parterul și etajul întîi să fie cedat institutului bucureștean, cel care a patronat activitatea societății din Iași înainte de evenimentele din decembrie 1989. Această decizie a fost puternic contestată de actualul manager al S.C. PRESUM PROIECT S.A., Dan Curecheriu.

În comunicatul de presă amintit, Dan Codescu, managerul de la S.C. INTEC S.A. București, își susține punctul de vedere pe parcursul a unsprezece puncte, sub forma unor întrebări, fiecare cu cîte două variante de răspuns. Dintre acestea menționăm: "Se dorește a se ascunde intențiile conducerii S.C. PRESUM PROIECT S.A. asupra destinului societății și implicit a clădirii prin denigrarea cu nerușinare a activității INTEC S.A?..." - "Se neagă declanșarea litigiului patrimonial de către PRESUM PROIECT prin somația de evacuare a spațiului ocupat de filiala Iași a INTEC S.A?..." - "Cunoaște dl manager Curecheriu legislația din România privind atribuțiile FPS, statutul administratorului, prerogativele AGA, prerogativele managerului s.a.m.d.? Dacă nu, de ce a rămas lider de sindicat? Dacă da, de ce s-a plasat în centrul acestei manifestări de neînțeles, incitînd prin dezinformare sau neștiință propriii salariați?"

În finalul comunicatului de presă primit la redacție din partea S.C. INTEC S.A., pe care din motive de spațiu publicistic nu-l putem prezenta integral, se face o afirmație stupefiantă, prin modul de formulare fiind greu de sesizat sensul acesteia: "Desigur lanțul acestor întrebări ar putea continua prin chiar deștelenirea interesantului sistem de relații ale cuplului Berlea T. - Berlea I., legați intim în această afacere în care pentru INTEC S.A. este clar că agresiunea ... a aparținut S.C. PRESUM PROIECT S.A. Iași". Menționăm că Toader Berlea, șeful Direcției Teritoriale Iași a FPS, care s-a opus transferului patrimonial amintit, este fratele lui I. Berlea, fostul director al firmei PRESUM PROIECT S.A., înainte de decembrie 1989. În prezent, acesta din urmă este angajat al societății comerciale FORTUS S.A. din Iași (fostul Combinat de utilaj greu).

Rămîne de văzut care va fi derularea ulterioară a evenimentelor atît timp cît, în urmă cu o săptămînă, senatorul Ioan Solcanu a afirmat că se va adresa președintelui FPS, Emil Dima, pentru a susține cauza unității de cercetare și proiectare din Iași. **(Alin TOCAN)**

INFORMAȚII UTILE

Cursurile valutare de referință ale Băncii Naționale a României pentru 12.02.1996:

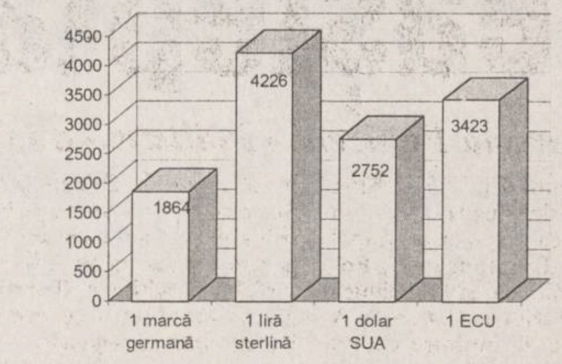

FMOA-SAFI

Valoarea la zi a certificatului de investitor (CI) la Fondul Mutual al Oamenilor de Afaceri (FMOA) - SAFI este, începînd de luni, 12 februarie, de: 704.240 lei - tip A, 176.060 lei - tip B și 88.030 lei - tip C. Rentabilitatea CI față de săptămîna trecută este de 1,6%. În anul 1995, rentabilitatea CI a fost de 120%. Activul net al Fondului este de 469.995,5 milioane lei. Numărul CI aflate în circulație este de 5.339.280 echivalent tip C. Menționăm că un certificat tip A este echivalent cu 8 certificate tip C, iar un certificat tip B este echivalent cu 2 certificate tip C.

CREDIT FOND

Valoarea la zi a unității de investiție (UI) la Fondul Mutual Credit Fond - administrat de Certinvest - a crescut la 25.150 lei, începînd de luni, 12 februarie. Activul net al Fondului este de 22.951.412.150 lei. Numărul de UI aflate în circulație este de 912.581.

FRI

Valoarea la zi a certificatului de investitor la Fondul Român de Investiții, administrat deCreditanstalt Invest România - CIRO este de 37.200 lei, tipul A, și 113,300 lei pentru tipul B.

Cotațiile valutelor est-europene

Cotațiile valutelor est-europene în raportul cu dolarul SUA (Londra, 8.02.1996)

Leka albaneză	99.08
Leva bulgară	74.079
Rubla CSI	4677
Kuna croată	5.5331
Coroană cehă	27.22
Coroasnă estonă	11.91
Coroană islandeză	67.04
Lat leton	0.55
Litas lituanian	4.00
Zlot polonez	2.5495
Coroană slovacă	30.299
Tolar sloven	134.83
Karbovanet ucrainian	187500.0
Dinar iugoslav	4.9111
Leu moldovenesc	604

Prețul aurului și al argintului

Londra , 9 februarie 1996

Gold	409.10/409.60
Silver	5.72/ 5.7

În 1996, România va ocupa o poziție codașă printre țările Europei de Est

■ *chiar dacă Produsul Intern Brut al României înregistrează anumite evoluții pozitive, numărul mare de pensionari determină cheltuieli importante pentru stat*

Creșterea economică este în centrul atenției analiștilor economici atunci cînd sînt analizate evoluțiile economice ale țărilor din Europa Centrală și de Est. Chiar dacă există un curent de opinie conform căruia țările din această zonă a Europei au trecut de momentul critic, nu înseamnă că perioada de tranziție spre principiile economiei de piață a luat sfîrșit. Prognozele pentru anul 1996, lansate de specialiștii Băncii Federale a Elveției oferă o imagine cel puțin pesimistă pentru viitorul economiei românești, dacă se analizează în ansamblu indicatorii macroeconomici.

Astfel, în ceea ce privește creșterea Produsului Intern Brut - PIB, pe primul loc se află Polonia, Croația și Slovenia cu o creștere de cinci la sută a acestui indicator. Poziția a doua este ocupată de România cu o creștere a PIB estimată la aproximativ patru la sută, creștere similară cu cea înregistrată în Slovacia și Republica Cehă. Totuși, situația specifică a României face ca doar analiza PIB să nu fie concludentă: unii observatori iau în considerare și un fenomen demografic nefavorabil situației economice, respectiv îmbătrînirea populației. În prezent pensiile înghit o mare parte din PIB, fapt ce reduce sensibil posibilitățile de orientare a fondurilor către alte sectoare economice. În plus, sectorul agricol, ineficient, reprezintă un alt mare consumator de fonduri financiare, fapt ce reduce nivelul creșterii economice.

Inflația, determinată în principal de devalorizarea leului românesc în raport cu dolarul american, se va situa în acest an în jurul valorii de 30 la sută, situație în care România va ocupa locul al doilea, după Bulgaria unde inflația este estimată la aproximativ 50 de procente în 1996. Problema este greu de rezolvat atîta timp cît guvernul, cu orientări clare de stînga dorește să privatizeze în acest an prea multe întreprinderi de stat nerentabile. Firmele în cauză vor trebui să mai aștepte o perioadă de timp relativ lungă pînă în momentul în care investitorii strategici, dispuși să investească importante sume de bani pentru restructurarea acestor firme se vor decide să intervină.

Cel mai mare pericol pentru România este reprezentat de deficitul bugetar și cel al balanței comerciale. Acest ultim indicator - deficitul balanței comerciale - atinge mai mult de 2 la sută din PIB la sfîrșitul anului 1995. Din nefericire, în prezent România nu cîștigă atît cît ar fi posibil din activitățile de turism și cele de servicii. În ceea ce privește deficitul comercial, care se cifrează la circa 1,5 miliarde de dolari americani la sfîrșitul anului 1995, face ca țara noastră să se afle într-o poziție extrem de delicată în negocierile cu Fondul Monetar Internațional - FMI. Finanțarea din partea FMI este vitală pentru evoluția economică a României.

În comparație cu Ungaria - al cărei deficit al balanței comerciale ar trebui să se cifreze în 1996 la aproximativ 4,8 la sută, față de 7 la sută în anul precedent, și ale cărei datorii externe se ridică la 22 miliarde dolari americani, România se află într-o situație mult mai delicată. Infrastructura dezvoltată a Ungariei, la care se adaugă și condițiile favorabile investițiilor străine, situează această țară mult înaintea României în ceea ce privește creșterea economică reală.

În concluzie, performanțele așa-zis bune ale economiei românești, în cazul în care analiza se face pentru fiecare indicator în parte fără a se efectua o corelare globală a acestora, nu vor rezista prea mult. Fără o creștere importantă a comerțului exterior, în special a exporturilor, șansele de revigorare a economiei românești sînt extrem de reduse. **(Cristina LUCAN)**

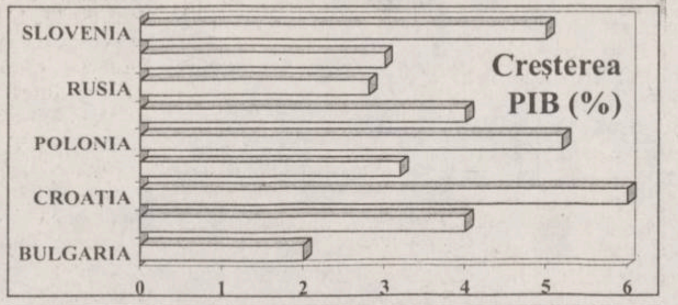

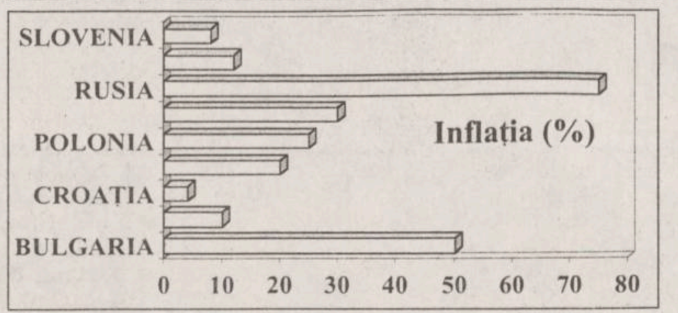

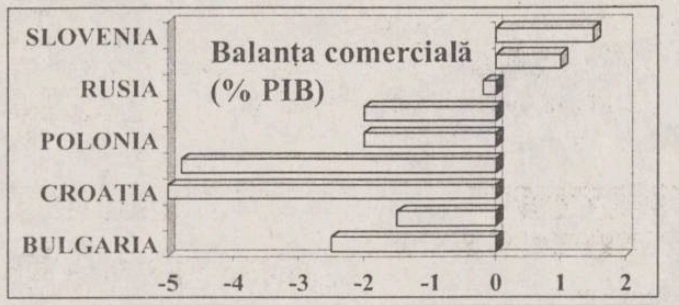

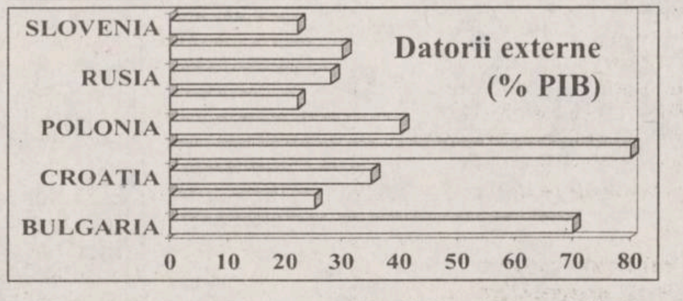

BNR a obținut un împrumut de 50 milioane dolari, de pe piața internațională de obligațiuni

Banca Națională a României și Societatea Financiară Merrill Lynch International au semnat la Londra, la 8 februarie, un acord de subscripție pentru un plasament privat în valoare de 50 milioane dolari, se arată într-un comunicat difuzat de Serviciul pentru relații cu mass-media al BNR.

Plasamentul constă în obligațiuni cu termen de rambursare de 5 ani și cu rată flotantă a dobînzii. Scadența de 5 ani obținută de BNR este cea mai mare ca durată pînă în prezent și corespunde, în general, termenelor maxime obținute de celelalte state emitente din Europa Centrală și de Est. Este prima oară, după 1974, cînd România are acces pe piețele internaționale de obligațiuni.

Emisiunea de 5 ani urmează celor două împrumuturi externe consorțiale (sindicalizate) obținute de BNR în 1995. Primul împrumut, lansat în luna mai anul trecut, a fost pe o perioadă de 12 luni, iar al doilea, lansat în decembrie, este pe o perioadă de 18 luni. Ambele tranzacții au fost suprasubscrise.

BNR a solicitat celor mai cunoscute agenții internaționale de evaluare a riscului de țară, obținerea rating-ului (standardul de risc de creditare) pentru România. Rezultatele urmează a fi anunțate pînă la sfîrșitul primului trimestru al anului în curs. În baza acestora, va fi lansată prima emisiune publică de euroobligațiuni - emisiune aflată în pregătire, se precizează în comunicat.

Ponderea sectorului privat în activitățile economice

Data de referință - mijlocul trimestrului IV 1995

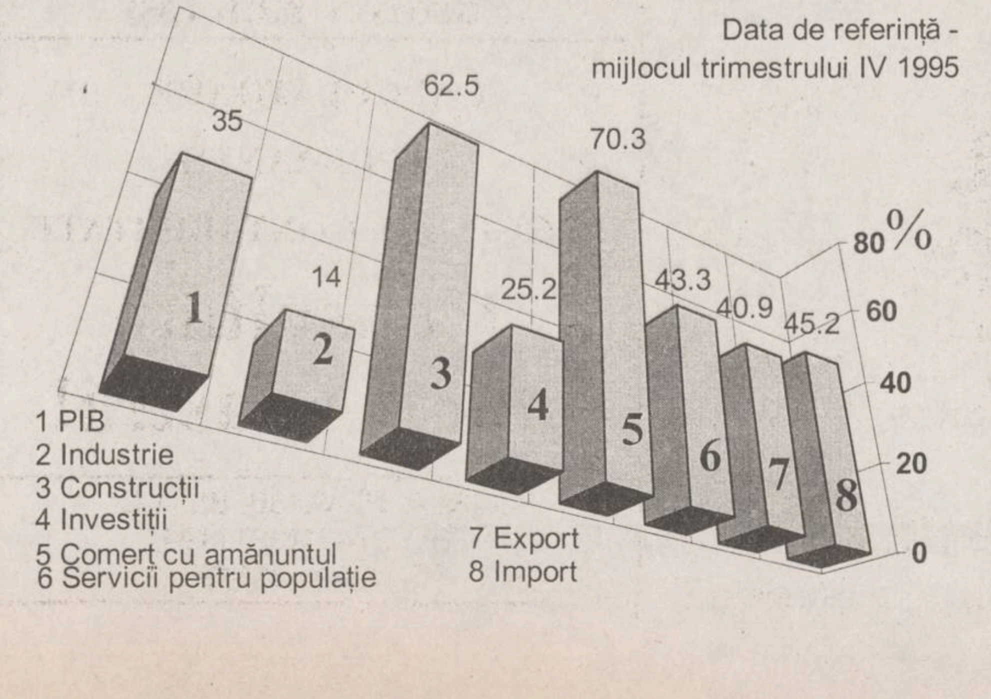

În luna ianuarie, la Bacău

Protecția Consumatorului a interzis de la comercializare 4500 l de alcool contrafăcut

Pe parcursul întregii luni ianuarie, inspectorii Oficiului Județean de Protecția Consumatorului au efectuat un control tematic în județul Bacău privind calitatea și modul de comercializare a băuturilor alcoolice. În urma celor 28 de acțiuni, au fost depistate diferite băuturi alcoolice, de la vodca "Alexander" la whisky "Teacher's", cu concentrații sub valorile declarate pe eticheta sticlei. Specialiștii OJPC au interzis de la comercializare 4.500 l de alcool "botezat", în valoare de peste 10.000.000 lei, iar agenților economici prinși în flagrant le-au aplicat 13 amenzi care însumează 1,4 milioane de lei.

În ceea ce privește modul de comercializare a acestor băuturi au fost descoperite și aici destule nereguli. Unele baruri nu aveau autorizație sanitară, comerțul se desfășura în spații improvizate, măsurile volumetrice nu erau verificate metrologic, nu erau respectate condițiile de igienă, grupurile sanitare erau amenajate în același spațiu, spălarea paharelor era realizată cu detergent de rufe ș.a. Inspectorii de la Protecția Consumatorului au oprit temporar activitatea în trei baruri, au suspendat activitatea de funcționare la o societate și propus pentru încă două, și au mai dat 14 amenzi în valoare de 1.400.000 de lei. **(Tiberiu D. LOVIN)**

Dobînzile plătite de băncile comerciale pentru depozitele la termen, în lei, ale persoanelor fizice

Durata depozitului	1 lună	3 luni	6 luni	9 luni	12 luni	la vedere	suma minimă
Banca Comercială Română	45%	47%	46%	46%	46%	18%	100.000 lei
Banca Română pentru Dezvoltare	43%	52.50%	53%	53.50%	54%	15%	100.000 lei
Banca Ion Țiriac	48%	50%	42%		40%	20%	500.000 lei
Banca București	45%	45%	41%	39%	38%	18%	500.000 lei
Bankcoop	44%	49%	47%	47%	50%	21%	200.000 lei
Banc Post		38%	40%		42%	18%	500.000 lei
Credit Banc	48%	51%	51%	51.50%	52%	18%	500.000 lei
Banca Agricolă	42%	52%	47%	47%	50%		500.000 lei
Bancorex	45%	47%	47%	47%	47%	18%	100.000 lei
Banca "Dacia Felix"	48%	55%	43%	40%	35%	18%	

EVENIMENT ECONOMIC

După expertiza UE

Guvernul va aproba schimbări legislative în domeniul comerțului exterior

Ministerul Comerțului, al Industriei, al Cercetării și Tehnologiei, în colaborare cu Oficiul de Stat pentru Invenții și Mărci, au elaborat proiectul Hotărîrii de Guvern privind calitatea importurilor, a anunțat, săptămîna trecută, Dan Ioan Popescu, ministrul Comerțului. Guvernul a pregătit, de asemenea, proiectul de lege privind apărarea contra practicilor anticoncurențiale, prin măsuri antidumping, taxe compensatorii și măsuri de salvgardare. Mihai Berinde, director general al Direcției de Integrare și Relații Multilaterale din Ministerul Comerțului, a declarat că acest proiect va fi discutat în parlament după expertiza Uniunii Europene. În legătură cu măsura recent adoptată de BNR, prin care agenții economici nu pot efectua operațiuni de tip barter fără licență acordată de Ministerul Comerțului, ministrul a declarat: "Operațiunile barter vor fi aprobate numai dacă importurile vor fi, pentru noi, strict necesare (combustibili, energie etc.)".

La sfîrșitul lunii martie a.c.

Va fi organizat Forumul Național al Întreprinderilor Mici și Mijlocii din România

Consiliul Național al Întreprinderilor Private Mici și Mijlocii din România (CNIPMMR) va organiza în perioada 29-31 mai a.c., la Palatul Parlamentului, Forumul Național al Întreprinderilor Mici și Mijlocii din România. Forumul ce se va organiza în luna mai este inspirat de Forumul Întreprinderilor Private Mici și Mijlocii organizat la Casa Albă, sub egida președintelui Bill Clinton, și va fi patronat de Ion Iliescu, președintele României, a declarat Ovidiu Nicolescu, președintele CNIPMMR, în conferința de presă de joi. În organizarea și coordonarea activității Forumului se vor implica o serie de personalități, printre care Mircea Coșea, ministru de stat, Mișu Negrițoiu, consilier prezidențial, președinții celor două Camere ale Parlamentului etc. Printre obiectivele Forumului se numără: stabilirea și identificarea principalelor probleme cu care se confruntă întreprinderile mici și mijlocii (IMM) din România; conștientizarea opiniei publice asupra rolului IMM, a mai precizat Nicolescu. Ca activitate premergătoare Forumului Național, CNIPMMR va organiza Forumuri Județene ale IMM, la care vor participa întreprinzători particulari și reprezentanți ai Administrației Publice Locale. Ponderea contribuției întreprinderilor mici și mijlocii la bugetul statului este de 40%, iar 15% din forța de muncă ocupată aparține acestora, a specificat Nicolescu.

Pînă în anul 2004

Peste 500 de gospodării sucevene vor intra în circuitul turistic național

■ *prima etapă, care va dura pînă în 1999, urmărește extinderea turismului itinerant*

Conform "Strategiei de dezvoltare economică și socială a județului Suceava pentru perioada 1995-2004", va fi accelerată privatizarea turismului și indentificarea unor investitori strategici interni sau externi cu potențial financiar, aplicarea unor măsuri eficiente de înlăturare a surselor de poluare și de conservare a mediului ambiant, precum și îmbunătățirea căilor de acces către punctele turistice și promovarea unor noi zone de turism. De asemenea, în perioada 1995-1999 se urmărește diversificarea și creșterea ofertei turistice prin extinderea turismului itinerant în localitățile mai puțin mediatizate, cum ar fi: Pojorîta, Straja, Argel, Moldova Sulița, Breaza, Gălănești, Cajvana. În aceeași perioadă se va urmări și încurajarea practicării turismului rural prin facilități fiscale și financiare, asistență tehnică, instruire în domeniu pentru gospodarii din satele cu potențial agroturistic. Serviciul Zonei Montane din cadrul Direcției Generale pentru Agricultură a inventariat un număr de 115 gospodării ce vor să practice turismul rural, din care au fost atestate 40 de gospodării în Bazinul Dornelor și în zonele din preajma monumentelor istorice și a mănăstirilor. Prognoza pentru anul 2004 ridică numărul acestor gospodării la 500. Pînă în anul 2000, conform aceleiași strategii, prin realizarea amenajărilor specifice în Vatra Dornei - Cacica și Solca - se va îmbunătăți și dezvolta turismul balnear. În localitățile Vatra Dornei și Cîmpulung Moldovenesc se va dezvolta baza materială necesară extinderii practicării sporturilor de iarnă. Totodată, se are în vedere realizarea unor amenajări turistice moderne și funcționale, pentru valorificarea potențialului cinegetic pe Valea Putnei și Moldoviței, la Stulpicani, Voroneț, Rîșca, Ciocănești, Cîrlibaba, Darmaxa, Barnar, precum și a potențialului nautic pe rîul Bistrița și lacurile din zona Fălticeni.

Pînă în anul 1999, datorită insuficienței spațiilor existente, se preconizează realizarea unor noi capacități de cazare diferențiate ca structură și confort: Hotel de 4 stele, cu capacitate de 250 locuri, cu bază de tratament în Vatra Dornei; Hotel de 3 sau 4 stele cu 150 de locuri în Rădăuți, avîndu-se în vedere amploarea preconizată a turismului pentru echitație; Hotel de cură balneară, cu 150 de locuri în Cacica; un hotel de două stele la Solca; un hotel de 3 stele, cu 150 de locuri, în Fălticeni; un hotel în apropierea Cabanei Rarău, cu capacitate de 150 de locuri, în vederea extinderii practicării sporturilor de iarnă. De asemenea, se urmărește realizarea unui camping sau, eventual, hotel cu capacitate de 100-150 de locuri în Siret, în perspectiva lărgirii activităților economice, odată cu declararea "Zonei Libere Siret". În schimb, pentru amatorii de echitație, la Lucina se preconizează construirea unui hotel de 3 sau 4 stele, iar pe lîngă Dealurile Măgura, Runc, Bodea se vor construi cabane pentru susținerea practicării turismului montan și al sporturilor de iarnă.

Tot în domeniul turistic se dorește creșterea eficienței exploatării resurselor turistice prin modernizarea bazei materiale existente, prin extinderea și îmbunătățirea unităților de cazare, tratament și alimentație publică existente, și prin încurajarea investitorilor străini pentru realizarea unor capacități turistice și dotări adiacente moderne, cum ar fi: Aeroportul turistic de la Vatra Moldoviței și restaurarea Mănăstirii Probota. **(Laura CAZACU, Tiberiu AVRAM)**

FPS accelerează privatizarea, dar nu respectă legea privind vînzările la licitație

■ *modificarea prevederilor guvernamentale a fost decisă de Consiliul de Administrație al FPS*

Emil Dima, președinte al FPS, o instituție atît de contestată

Fondul Proprietății de Stat (FPS) organizează, la 14 februarie, etapa a II-a a licitației pentru vînzarea contra numerar a cotei de 40% din acțiunile pe care le deține la 29 de societăți comerciale cu capital de stat, fără a respecta normele metodologice aprobate prin Hotărîre Guvernamentală și publicate în Monitorul Oficial nr.264/ 14.11.1995.

Conform informațiilor publicate de FPS în acest scop, "licitația se reia de maximum două ori, cu reducerea prețului de pornire cu cîte 5%, la interval de o oră". Această procedură contravine prevederilor normelor metodologice menționate, norme pe care FPS s-a angajat să le respecte începînd cu 5 februarie a.c. Conform Regulamentului de organizare și desfășurare a licitațiilor pentru vînzarea de acțiuni din Anexa nr.1 a normelor metodologice respective, în cazul în care acțiunile nu sînt adjudecate, licitația poate fi repetată de două ori, fără publicarea condițiilor de ofertă, la interval de șapte zile, cu o reducere a prețului acțiunilor de 5% la fiecare rundă.

Modificarea prevederilor normelor metodologice aprobate de Guvern a fost hotărîtă de Consiliul de Administrație al FPS, "pentru accelerarea procesului de privatizare", a declarat Marin Badea, șeful Biroului de Presă al FPS. Badea a declarat că modificarea prevederilor normelor metodologice prin repetarea licitației la interval de o oră în loc de o săptămînă este "în spiritul legii și nu reprezintă o încălcare a ei".

Cele 29 societăți comerciale pentru care licitația va avea loc pe data de 14 februarie fac parte din lotul de 58 de societăți, incluse și în privatizarea de masă, pe care FPS a început să le privatizeze contra numerar. FPS a amînat ultima licitație, din 30 ianuarie a.c., pentru vînzarea acțiunilor deținute la cele 29 de societăți neadjudecate, deoarece procedura de organizare a fost contestată de participanți. Pînă la acea dată, FPS a organizat licitațiile conform unei proceduri interne, aprobată de Consiliul de Administrație, dar nepublicate în Monitorul Oficial. În consecință, procedura respectivă nu avea valoare juridică, iar FPS avea posibilitatea să modifice, în mod arbitrar, condițiile de vînzare a acțiunilor fără a-i anunța pe ofertanți.

Inițial, FPS a intenționat să elaboreze alte norme, pe care urma să le publice în M.O., dar în data de 5 februarie a.c., FPS a anunțat oficial că licitațiile organizate în viitor vor respecta normele metodologice aprobate prin Hotărîre Guvernamentală și publicate în M.O. nr.264/ 14.11.1995.

În județul Iași

Persoane neidentificate au preluat ilegal cupoane nominative

În localitățile rurale ale județului Iași au fost semnalate, recent, mai multe cazuri în care persoane necunoscute au profitat de naivitatea cetățenilor, "preluînd" cupoanele nominative, carnetele cu certificate de proprietate și banii acestora, în cadrul unei așa-zise acțiuni de subscriere. Așa cum ne-au informat reprezentanții Secretariatului județean de aplicare a Legii nr. 55/1995, ultimul caz de acest fel s-a petrecut în comuna Schitu-Duca din județul Iași, unde persoane necunoscute s-au deplasat la domiciliul cetățenilor, declarînd că sînt abilitați să primească hîrtiile de valoare pentru subscrierea la societăți comerciale și cerînd pentru aceasta sume de bani cuprinse între 4.000 și 8.000 lei. Precizăm că pensionarii (categorie în care se încadrează majoritatea cetățenilor din mediul rural) nu trebuie să achite nici un comision pentru subscrierea hîrtiilor de valoare. Reprezentanții Secretariatului județean au subliniat că persoanele abilitate să efectueze această operațiune prin centre mobile în mediul rural trebuie să se legitimeze și să ia legătura cu primarul comunei sau cu secretarul consiliului local care să le certifice această calitate. Menționăm că, în prezent, sînt abilitați să facă această operațiune reprezentanții FPP II Moldova și ai ASIROM (împreună cu membrii Secretariatului județean). În legătură cu cazurile semnalate în comunele ieșene, membrii Secretariatului județean vor sesiza Poliția Municipiului Iași, pentru a identifica persoanele în cauză. **(M. BREZEANU)**

noul BONA prima
mai alb, mai strălucitor

NOU!
BIO-ACTIV
BONA
prima
mai alb
mai
strălucitor
20-100 C

Știți care sunt caracteristicile unui detergent performant?

1 poate fi utilizat atât la spălarea manuală, cât și la cea cu mașina
2 poate fi folosit pentru toate tipurile de țesături albe cât și colorate
3 conține ingredienți ce-i oferă putere biologică de curățare
4 are un aspect granulat, plăcut
5 se dizolvă rapid
6 formează multă spumă
7 curăță la fel de bine la orice temperatură
8 îndepărtează chiar și cele mai dificile pete
9 oferă rufelor spălate un parfum plăcut

Dacă la aceste caracteristici adăugați o calitate foarte importantă:

10 preț accesibil

atunci aveți imaginea completă a noului detergent **BONA prima**.

Calitatea noului BONA prima este garantată de producătorul DERO LEVER ce combină tradiția și experiența internațională.

DERO LEVER
Tradiție și Experiență Internațională

***NEI* - O INVESTIȚIE ÎN CALITATE!**

ÎN RATE
NEI
CREDIT

Cel mai avantajos mod de achiziționare a PRODUSELOR ALBE *NEI*, acum la dispoziția Dvs. prin facilitățile create de noul sistem *NEI* CREDIT!
Plata până la 6 rate lunare, cu un avans începând de la 25%!
ALBUL este culoarea sublimului și a perfecțiunii.

***NEI*, liderul producătorilor de televizoare color din România, vă oferă acum imaginea cuvântului ALB:**

ALB frigidere și combine frigorifice moderne
- capacitate mai mare
- consum redus de energie
- silențiozitate
- dezghețare automată
- protecție ecologică

ALB mașini de spălat automate
- 18 programe
- capacitate 5 kg rufe uscate
- consum redus de energie și apă
- silențiozitate

2 ani garanție, service asigurat în toată țara!
***NEI* CREDIT** este valabil pentru toată gama de produse *NEI*!
Vizitați cel mai apropiat distribuitor *NEI*.

PRODUSELE ALBE *NEI* -MAI PUȚIN EFORT, MAI MULT CONFORT. *NEI* CREDIT!

NEI

PRIVATIZARE

Ucraina

A fost aprobată privatizarea a 100 de firme mari

Ucraina a aprobat miercuri o listă de 100 companii mari ce urmează să fie privatizate cu participare străină, demonstrînd intențiile clare ale guvernului de accelerare a eforturilor de vînzare a marilor firme de stat, relatează REUTER. Investitorii străini vor avea posibilitatea, în acest an, să cumpere actiuni la firme care includ o rafinărie de petrol, otelării si un mic aeroport, se arată într-o hotărîre de guvern. Fondul Proprietății de Stat a primit termen pînă în aprilie să pregătească firmele pentru privatizare. Fondul intenționează să trateze individual fiecare caz, a precizat un oficial. Lista aprobată de guvern include oțelării din Mariupol, Dvipropetrovsk și Zaporiza și un șantier naval din portul Nikolaiv, de la Marea Neagră.

Rusia

Procuratura a inițiat o anchetă asupra privatizării unor mari întreprinderi

Procuratura-generală a Rusiei a anunțat inițierea unei anchete asupra privatizării unora dintre cele mai mari întreprinderi naționale și a avertizat că ancheta s-ar putea solda cu intentarea unor procese penale, informează editia de marți a cotidianului ***Financial Times***. Procurorul-general, Iuri Skuratov, a precizat că printre companiile vizate se numără gigantul metalurgiei neferoase ruse, Norilsk Nikel, cel mai mare producător de nichel pe plan mondial. Ziarul citat afirmă că la această întreprindere există, de mai mult timp, o luptă acerbă între oficialii din conducere, rămasi în funcții din epoca sovietică, și o bancă moscovită, care a preluat controlul companiei în urma unei licitații de privatizare desfășurată în toamna anului trecut. Atacul asupra procesului de privatizare, inițiat din interiorul administratiei centrale, survine la scurt timp după ce fostul vice-premier reformist, Anatoli Ciubais, a avertizat contra unei posibile politici de renaționalizare în Rusia.

Africa de Sud

Guvernul și sindicatele au semnat un acord pe tema privatizării

Guvernul sud-african si reprezentanții sindicatelor au semnat, miercuri, un acord prin care au fost relansate negocierile asupra privatizării activelor de stat, informează REUTER. Acordul a dezamorsat prima confruntare majoră dintre administrația presedintelui Nelson Mandela si reprezentanții sindicali. Luna trecută, liderii muncitorilor au anulat o grevă generală, pentru a permite continuarea negocierilor cu guvernul dominat de Congresul Național African - formatiune din care face parte si Mandela. Potrivit unor surse sindicale, acordul încheiat miercuri nu contine nici o concesie din partea protestatarilor, însă permite continuarea procesului de restructurare economică, lucrătorii putînd să-si exprime opinia asupra privatizării întreprinderilor si să efectueze propriile analize economice independente. De asemenea, sindicatele vor fi consultate în deciziile referitoare la forta de muncă. Administrația presedintelui Mandela a mostenit din perioada de apartheid un mare număr de companii supradimensionate, care permiteau exploatarea ieftină a resurselor minerale ale țării, însă nu ofereau conditii de lucru adecvate salariatilor de culoare. După revenirea la democratie prin alegerile din 1994, guvernul a întreprins demersuri pentru rentabilizarea activității economice concomitent cu ameliorarea conditiilor de muncă ale lucrătorilor.

Slaba dezvoltare a infrastructurii comunicațiilor menține costurile ridicate

Foarte mulți investitori străini care vin în România sînt șocați de costurile instalării unei linii telefonice internaționale proprii, precum și de sumele "nu chiar mici" care trebuie să intre în buzunarele celor de la compania de telecomunicații. Bineînțeles că nu trebuie să plătești sume exorbitante, dacă ai la dispoziție mai multe luni, însă cei mai multi preferă căile cele mai expeditive.

După instalarea noii linii telefonice, șansele obtinerii unei legături telefonice sînt de 40%. Formarea repetată a aceluiași număr de telefon devine un proces care presupune o mare pierdere de timp.

Fig. 1: România se află într-o poziție inferioară în ceea ce privește numărul deținătorilor de aparate telefonice (la 100 de locuitori).

Dacă dorești un lucru la modă, cum ar fi poșta electronică sau acces la rețeaua Internet, trebuie să te aștepți să plătești de 10 ori prețul care se practică în SUA, sau de 4 ori prețul existent în Europa de Vest.

Din păcate, România se află mult în urma țărilor dezvoltate, țări în care oamenii beneficiază de facilități în ceea ce privește deținerea de linii telefonice, de televizoare sau computere, precum și accesul la rețeaua Internet.

Fig. 2: Număr de utilizatori de computere (la 100 de locuitori). **(Cristina LUCAN)**

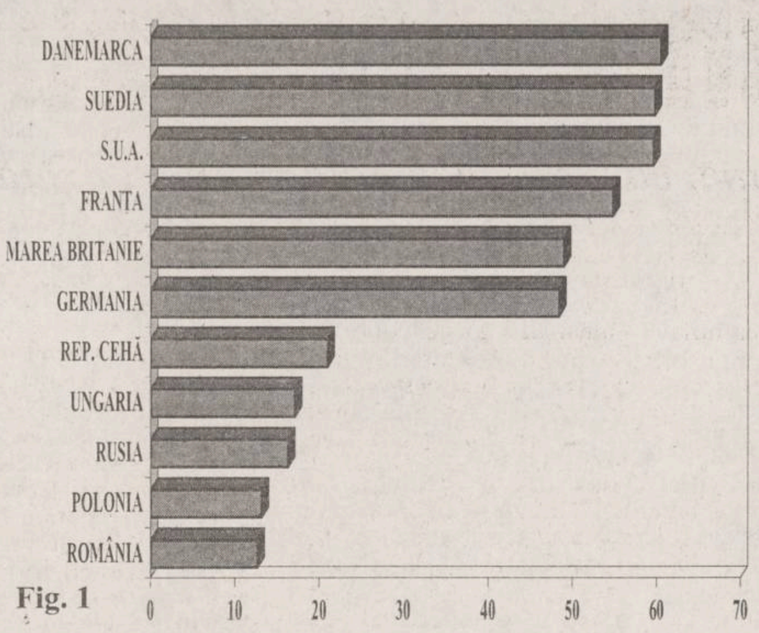

Fig. 1

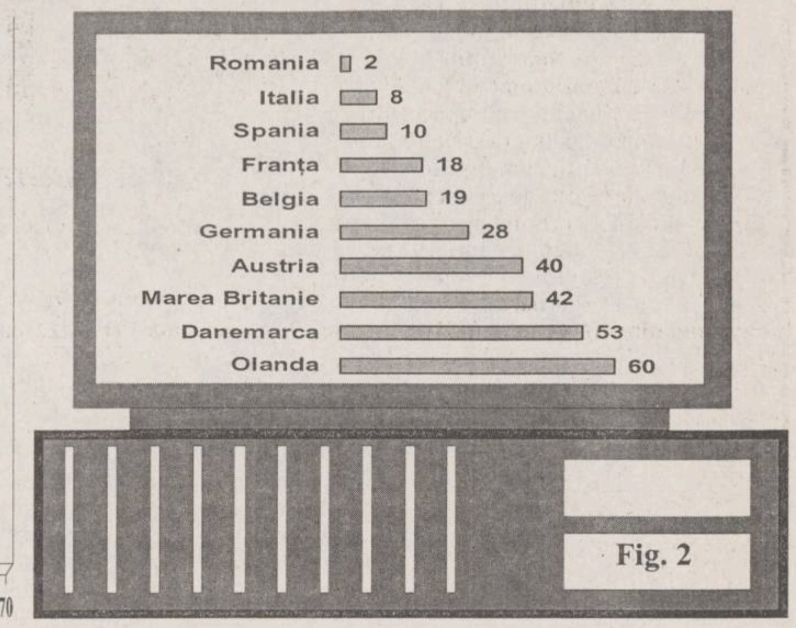

Fig. 2

Companiile producătoare de camioane din Europa de Est luptă pentru supraviețuire

■ *dificultățile decurg din condițiile existente în timpul economiei centralizate*

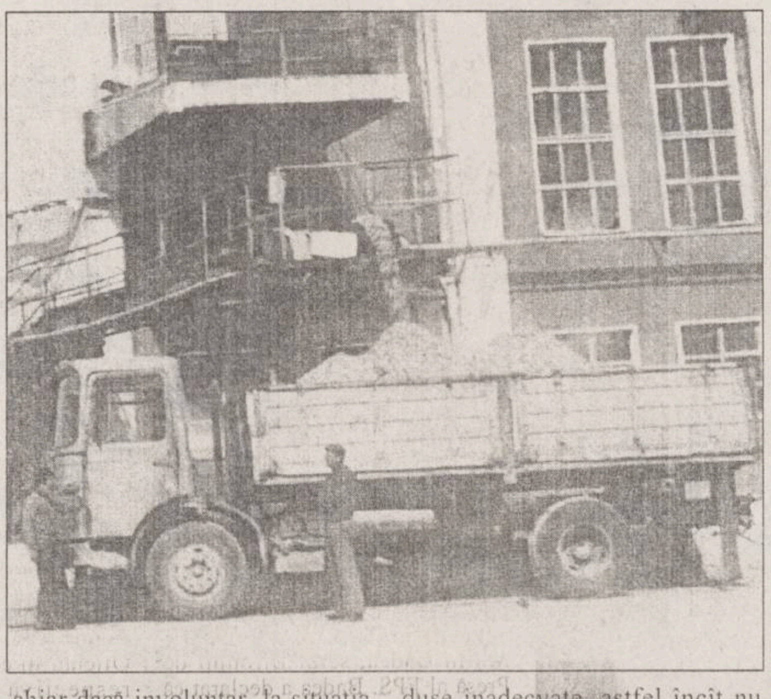

Companiile producătoare de camioane și autobuze din Europa de Est încearcă să supravietuiască în noile conditii apărute pe piata mondială a vehiculelor grele, însă eforturile lor sînt puse în pericol de lipsa lor de competitivitate, afirmă un comentariu REUTER. Comentariul preia concluziile producătorilor auto și analiștilor industriali reuniți la Varșovia, cu ocazia unei conferințe asupra industriei de automobile din țările Europei de Est. Richard Connell, care reprezintă agenția de consultanță AT Kearney la conferința din Polonia, a declarat, referindu-se la o cunoscută companie producătoare de camioane din Rusia: "KamAZ este firma cea mai bine plasată dintr-o serie de companii aflate într-o situație dificilă, și totuși nu aș paria 10 cenți pe viitorul ei". În grupul celor mai dezavantajate firme au fost incluse MAZ, din Belarus, ROMAN SA, din România și AMO ZiL din Rusia. Participanții la conferință au subliniat că nivelul actual al producției acestor companii este numai o fracțiune minoră din cea înregistrată înaintea anului 1990. Experții reuniți la Varșovia au avertizat că firmele producătoare de vehicule grele au contribuit într-o mare măsură, chiar dacă involuntar, la situația lor dificilă din prezent. Dificultățile lor decurg din condițiile existente pe piata de profil în perioada comunistă, cînd economia era centralizată, astfel încît întreprinderi gigant erau concepute pe baza unor planuri care nu le permiteau să reacționeze rapid la modificarea condițiilor de piață. "Ele au existat în cadrul unei industrii artificiale și au o gamă de produse inadecvate, astfel încît nu sînt capabile să răspundă solicitărilor existente pe piata mondială", a avertizat Connell. El a adăugat că, deși firmele respective au făcut încercări de a-și moderniza producția, contactînd chiar parteneri externi, ele nu au putut să-și modifice fundamental activitatea, datorită ritmului lent în care decurg schimbările în niște structuri industriale supradimensionate.

O problemă de actualitate

Instrumente de finanțare a societăților comerciale românești

Finanțarea activității curente a societății și a programelor ei de dezvoltare reprezintă elementul primordial al viitorului fiecărei societăți comerciale.

În planul de activitate al firmei, trebuie să fie incluse pe de o parte acele posibilități de finanțare si modalități de utilizare a resurselor care să maximizeze rezultatele societății, iar pe de altă parte condiții atractive pentru potentialii creditori/investitori.

Societățile comerciale au în principal două surse de finanțare a activității curente sau a planurilor de dezvoltare: din fondurile rezultate în urma desfășurării propriei activități în mod profitabil sau din fonduri atrase din afara societății.

Instrumentele financiare utilizate în atragerea de fonduri din afara societății se pot grupa în două mari categorii:

- instrumente financiare (credite bancare, obligațiuni);
- instrumente financiare de tipul actiunilor.

Atunci cînd se face selectarea unui anumit instrument financiar, trebuie ținut cont de faptul că se urmăreste atragerea banilor altora, deci este necesară îmbinarea intereselor societății cu cele ale investitorilor. Ca atare, selectarea instrumentului financiar ce va fi utilizat se va face ținîndu-se cont de următoarele aspecte:

- caracteristicile tipului de instrument financiar avut în vedere;
- modalitățile de plasare a fiecărui instrument financiar;
- situația financiară prezentă și de perspectivă a societății.

Creditul este un instrument financiar larg răspîndit și bine cunoscut, fapt pentru care nu vom insista asupra lui. Obținerea unui credit de către o societate comercială este în mare parte legată de posibilitatea acesteia de a garanta creditul respectiv, precum si de viabilitatea proiectelor de dezvoltare a activității, pe care si le elaborează.

Obligațiunea, ca instrument financiar, este o formă de împrumut care oferă investitorilor un venit fix, dinainte cunoscut și relativ sigur. Insecuritatea lui se referă doar la posibilitatea apariției riscului de insolvabilitate a societății. Din perspectiva investitorului, acest avantaj - al unui venit relativ sigur - este contrabalansat de dezavantajul unui venit mai mic, dezavantaj care poate fi amplificat în cazul unui mediu inflationist.

Acțiunile sînt titluri de valoare, care oferă deținătorului dreptul asupra unei părți din patrimoniul societății și implicit a unei părți din veniturile acesteia.

Investiția în acțiuni oferă investitorului două forme de venituri:

- dividende, care reprezintă parte din venitul net ce se distribuie acționarilor;
- un venit excedentar, provenit din cresterea valorii actiunilor detinute.

Obținerea finanțării necesare, prin emisiunea de acțiuni și plasarea lor pe piață, este o soluție viabilă, dacă sînt avute în vedere atît aspectele strategice cît și modalitățile concrete ale efectuării unei astfel de operațiuni. Credem însă că aspectele tehnice legate de efectuarea unei emisiuni de acțiuni fac cadrul unui alt articol.

Succesul obținerii unei finanțări în condiții profitabile, pe calea emisiunii de acțiuni sau obligațiuni, depinde în mare măsură de cîteva elemente esențiale:

- situația financiară a societății, care la o analiză atentă a potențialilor investitori să prezinte garanția unei bune gestionări;
- programele de activitate și dezvoltare a societății, care trebuie să fie bine fundamentate și de unde va rezulta modul de utilizare a fondurilor atrase;
- calitatea managementului și chiar credibilitatea morală de care se bucură acesta;
- promovarea efectuării emisiunii și a numelui de firmă. **(Gabi SCÂNTEIE)**

RODAE AUTOMOBILE
Centrul Zonal Cluj-Napoca
SERVICE

AVEŢI NEVOIE DE PIESE DE SCHIMB PENTRU CIELO, ESPERO SAU TICO?

Rodae Automobile vă oferă prin reţeaua sa autorizată de distribuţie service şi piese de schimb originale în cantităţi suficiente pentru automobilele sale.

- Service-urile RODAE din următoarele oraşe sunt la dispoziţia dvs. NON-STOP: Bucureşti, Bacău, Braşov, Buzău, Cluj, Craiova, Iaşi, Miercurea Ciuc, Oradea, Piteşti, Râmnicu-Vâlcea, Reşiţa, Satu Mare, Timişoara.
- Sunaţi la 950 în următoarele oraşe: Alba Iulia, Arad, Bacău, Bârlad, Braşov, Brăila, Buzău, Craiova, Deva, Galaţi, Iaşi, Oradea, Reşiţa, Satu Mare, Sibiu, Târgu Jiu, Timişoara şi maşinile de intervenţie RODAE se vor deplasa prompt la locul indicat de dvs. pentru a vă rezolva orice problemă.
- În 1996, RODAE va deschide magazine specializate pentru piese de schimb în Bucureşti, Constanţa şi în multe alte oraşe din ţară.
- Pentru orice informaţie legată de piesele de schimb Rodae adresaţi-vă la tel: 051/410.626/142.795.

REŢEAUA DE DISTRIBUŢIE ŞI SERVICE RODAE, ORICÂND ŞI ORIUNDE ÎN SERVICIUL DUMNEAVOASTRĂ!

Vizitaţi acum cel mai apropiat distribuitor autorizat !

BUCUREŞTI CAR SERVICE STAR Tel: 01/650.56.82 Fax: 01/311.12.99 • **BUCUREŞTI** DACIA SERVICE (MILITARI) Tel: 01/221.27.98 Fax: 01/220.07.98 • **BUCUREŞTI** EUROCAR Tel: 01/627.49.55 Fax: 01/312.80.66 • **BUCUREŞTI** - EUROSERVICE S.R.L. Tel: 01/615.86.98 Fax: 01/312.39.79 • **BUCUREŞTI** NET LEASING & FACTORING Co. S.R.L. Tel/Fax: 01/650.44.70 • **BUCUREŞTI** RĂDĂCINI Tel: 01/211.10.46 Fax: 01/210.76.52 • **BUCUREŞTI** - SEBASTIAN S.R.L. Tel: 01/634.71.73 Fax: 01/330.60.09 • **ALBA-IULIA** S.C. SATEX S.R.L. Tel: 058/83.04.57 Fax: 058/83.01.53 • **ARAD** I.A.T.S.A. Tel: 057/28.78.38 Fax: 057/28.73.66 • **BACĂU** I.A.T.S.A. Tel: 034/11.99.97 Fax: 034/16.13.90 • **BAIA MARE** S.C. SERVICE AUTO MUREŞAN Tel/Fax: 062/41.57.30 • **BÂRLAD** I.A.T.S.A. Tel: 035/41.43.21 Fax: 035/41.51.89 • **BISTRIŢA** S.C. COMAUTOSPORT Tel/Fax: 063/21.26.24 • **BRAŞOV** I.A.T.S.A. Tel: 068/31.12.46 Fax: 068/31.25.96 • **BRAŞOV** ROMINTRADE S.A Tel/Fax: 068/15.39.88 • **BRĂILA** COMIHAIL Tel: 039/68.60.39 Fax: 039/68.13.10 • **BUZĂU** S.C. AGROMECANICA S.A. Tel: 038/41.59.12 Fax: 038/42.32.40 • **CÂMPINA** GIA MOTORS Tel/Fax: 044/37.48.50 • **CONSTANŢA** S.C. CAMSAS Tel: 041/66.42.95 Fax: 041/69.17.56 • **CONSTANŢA** I.A.T.S.A. Tel: 041/64.28.47 Fax: 041/64.24.91 • **CRAIOVA** CENTRUL DE VÂNZĂRI ŞI SERVICE Tel: 051/14.46.52 Fax: 051/14.59.79 • **CRAIOVA** REDEXIM Tel/Fax: 051/41.48.88 • **CLUJ** I.A.T.S.A. Tel: 064/41.07.88 Fax: 064/41.07.65 • **CLUJ** FELEAC Tel: 064/43.84.41 Fax: 064/43.84.42 • **DEVA** DACIA SERVICE Tel: 054/22.58.40 Fax: 054/22.58.41 • **FOCŞANI** S.C. DIVERSIS S.A. Tel: 037/62.35.27 Fax: 037/61.75.89 • **GALAŢI** I.A.T.S.A. Tel: 036/44.26.33 Fax: 036/46.29.54 • **GIURGIU** S.C. PRODAS Tel: 046/21.35.23 • **HERCULANE** I.A.T.S.A. Tel: 055/56.04.75 Fax: 055/56.06.96 • **IAŞI** INTERNAŢIONAL-COMPLEX SERVICE Tel: 032/23.32.96 Fax: 032/13.01.25 • **MIERCUREACIUC** I.A.T.S.A. Tel: 066/12.48.08 Fax: 066/12.39.62 • **ORADEA** (FELIX) I.A.T.S.A. Tel: 059/46.39.16 Fax: 059/43.14.80 • **PIATRA NEAMŢ** S.C. TRANS SERV S.R.L. Tel/Fax: 033/22.19.00 • **PITEŞTI** I.A.T.S.A. Tel:048/63.42.00 Fax: 048/63.02.06 • **PLOIEŞTI** FAREDO S.R.L. Tel: 044/11.38.98 Fax: 044/11.43.58 • **RÂMNICU-VÂLCEA** INDACOM S.A. Tel/Fax: 050/71.70.21 • **REŞIŢA** I.A.T.S.A. Tel: 055/23.43.08 Fax: 055/23.40.74 • **SATU MARE** I.A.T.S.A. Tel: 061/73.08.20 Fax: 061/73.61.68 • **SIBIU** I.A.T.S.A. Tel: 069/22.88.83 Fax: 069/22.96.62 • **SUCEAVA** I.A.T.S.A. Tel: 030/21.35.10 Fax: 030/22.52.78 • **TIMIŞOARA** I.A.T.S.A. Tel: 056/20.02.15 Fax: 056/20.02.16 • **TÂRGOVIŞTE** S.C. VIRAFATI PROD SERV COM S.R.L. Tel/Fax: 045/63.49.31 • **TÂRGU-JIU** I.A.T.S.A. Tel/Fax: 053/21.27.96 • **TÂRGU MUREŞ** I.A.T.S.A. Tel: 065/16.55.44 Fax: 065/16.80.26 • **TULCEA** S.C. AGROMEC Tel: 040/52.36.07 Fax: 040/52.39.04 • **TURNU-SEVERIN** I.A.T.S.A. Tel: 052/31.47.72 Fax: 052/21.19.83

RODAE AUTOMOBILE

SAFI ÎŞI PREZINTĂ ACTIVITATEA

SOCIETATEA DE ASISTENȚĂ FINANCIARĂ ȘI INVESTIȚII

SAFI - FMOA

FONDUL MUTUAL AL OAMENILOR DE AFACERI

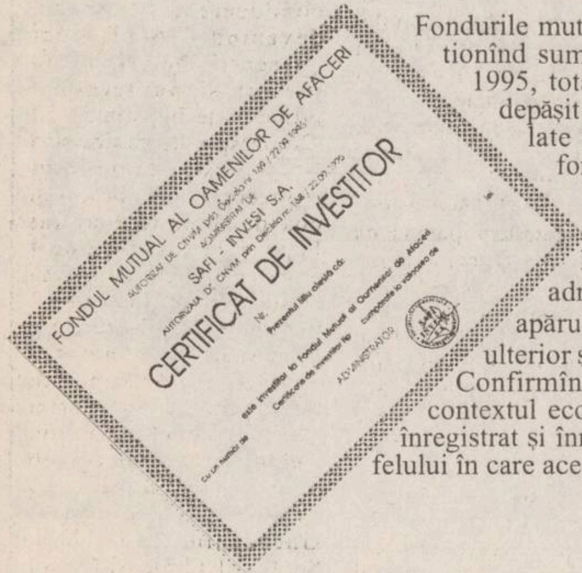
FONDUL MUTUAL AL OAMENILOR DE AFACERI

SAFI - INVEST S.A.

CERTIFICAT DE INVESTITOR

Fondurile mutuale sînt instituții cu o largă prezență în țările dezvoltate, gestionînd sume de bani comparabile cu cele ale băncilor. În cursul anului 1995, totalul fondurilor gestionate de fondurile mutuale din S.U.A. a depășit suma de **750 miliarde dolari**. Fondurile mutuale sînt controlate de organisme naționale care verifică legalitatea funcționării fondurilor și asigură protecția investitorilor.

Constituit în baza Ordonanței 24/1993, aprobat prin Legea nr. 83/1994, care reglementează activitatea fondurilor mutuale la noi în țară, **Fondul Mutual al Oamenilor de Afaceri**, administrat de **SAFI - INVEST S.A.**, este primul fond mutual apărut în România, o parte din experiența acestuia fiind preluată ulterior și de alte fonduri mutuale apărute la noi.

Confirmînd necesitatea apariției unor astfel de instituții financiare în contextul economiei românești, Fondul Mutual al Oamenilor de Afaceri a înregistrat și înregistrează rezultate foarte bune. Aceste rezultate se datorează felului în care acest fond a fost administrat de societatea **SAFI - INVEST**.

Folosind capitalul concentrat de la un număr mai mare de persoane, SAFI INVEST a realizat investiții de valori ridicate, investiții pe care, altfel, o singură persoană nu ar fi avut posibilitatea de a le realiza.

Din structura portofoliului prezentată reiese că cea mai mare parte a sumelor ce intră în FMOA (54,1%) este folosită pentru finanțarea persoanelor juridice (societăți) a căror activitate este rentabilă și duce la creșterea veniturilor și, implicit, a valorii certificatelor de investitor.

O altă parte din plasamente (11,9%) 39 miliarde lei sînt făcute în acțiuni ale unor societăți profitabile, aceste acțiuni aducînd dividente pentru FMOA. De exemplu, acțiunile ELVILA S.A. au înregistrat o creștere a valorii de piață cu peste 30% în ultimele patru luni.

O categorie diferită de plasamente FMOA o constituie depozitele bancare (19,3%) și titlurile de stat (certificatele de trezorerie 10,5%). Acestea dau o mare stabilitate prin siguranța lor, iar împreună cu numerarul existent în cont (2,7%) și o foarte bună lichiditate (capacitate de a efectua plăți în scurt timp).

De menționat că din cele 19,3% plasamente în depozite bancare la "Dacia Felix" există 5,5%, cea mai mare parte fiind la Bankcoop. Dacă rata anuală la depozitele pe termen este 50%, ceea ce înseamnă lunar în jur de 4,1%, iar dacă inflația anuală este de 20% (adică aproximativ 1,8% lunar), înseamnă că rata reală lunară a dobînzii a fost de 4,1%-1,8% deci 2,3%. Acest lucru confirmă o rentabilitate destul de bună a plasamentelor bancare efectuate.

La sfîrșitul anului 1994, SAFI a obținut o creștere a valorii la zi a Certificatului de Investitor de 500%, acesta ajungînd de la valoarea inițială de 50.000 lei în ianuarie 1994 la valoarea de 300.000 lei în ianuarie 1995.

Datorită scăderii inflației și în consecință a dobînzilor bancare, cu influență în rentabilitatea tuturor plasamentelor efectuate, în 1995 ritmul creșterii valorii Certificatului de Investitor s-a redus, ajungîndu-se pentru anul 1995 la o creștere de **120%**.

Structura portofoliului la data de 31.12.1995

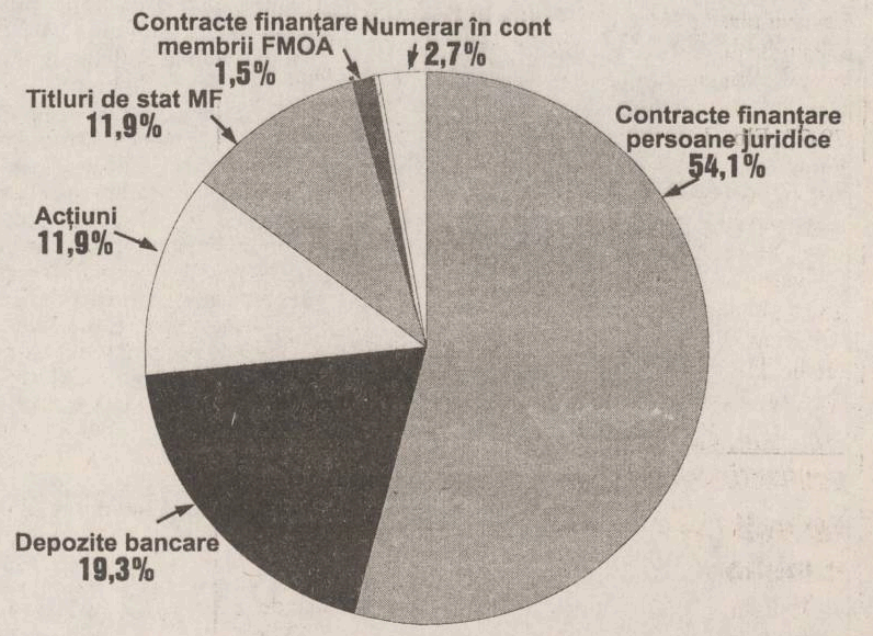

Evoluția comparativă 1995

RITM MEDIU C.I. / INFLAȚIE / lei/USD

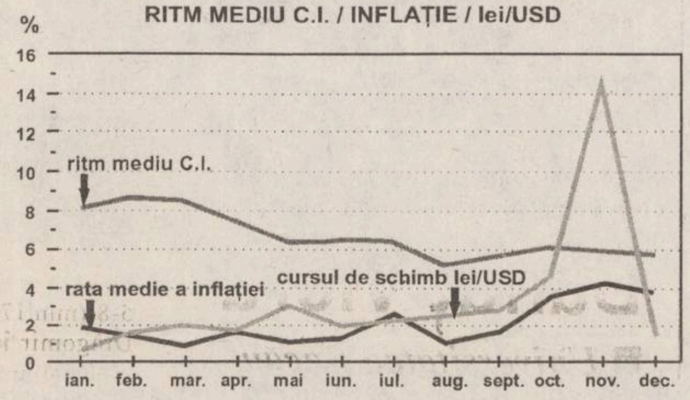

Se constată din prezentare grafică faptul că ritmul de creștere a valorii Certificatelor de Investitor ale F.M.O.A. este superior atît ratei de creștere a valorii dolarului față de leu, cu excepția unei foarte scurte perioade de timp (26 octombrie - 20 noiembrie) cînd dolarul a crescut brusc de la 2200 lei la 2548 lei.

Acest lucru demonstrează în fapt, protecția aconomiilor investitorilor în Certificatele SAFI - FMOA față de acțiunea inflației.

O altă posibilitate de investire a banilor pentru persoanele fizice o reprezintă depozitele bancare. Dobînda maximă ce s-ar fi putut obține prin această modalitate de investire, pentru anul 1995, ar fi fost de cel mult 55%, comparativ cu creșterea medie realizată de fondurile mutuale, care a depășit 90%.

Fondul Mutual al Oamenilor de Afaceri, administrat de SAFI- INVEST , a înregistrat cea mai mare creștere, atingînd valoarea de 120%.

DEPUNERI ȘI RĂSCUMPĂRĂRI 1995

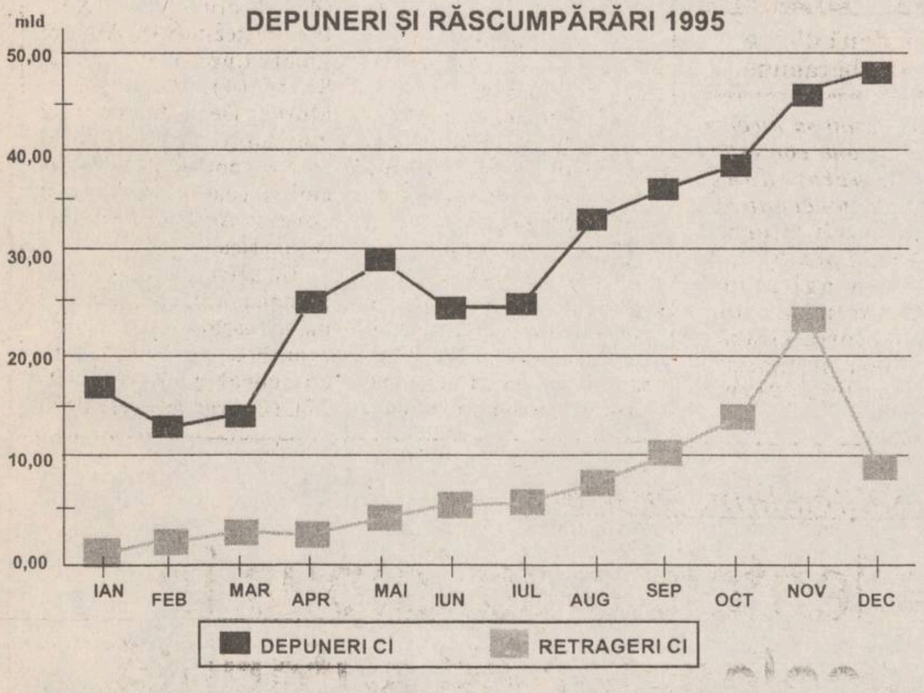

Date valabile la 12.02.1996

- **Activul net: 469,9 miliarde lei**
- **Nr. CI în circulație: 5.339.280**
- **Nr. investitori: peste 380.000**
- **În anul 1995 valoarea Certificatelor de Investitor SAFI-FMOA a avut o creștere echivalentă cu o dobîndă bancară de 120%**

Activul net al Fondului mutual al oamenilor de afaceri a crescut de la 45,2 miliarde lei la începutul anului 1995, la 422,9 miliarde lei la sfîrșitul aceluiași an.

În luna ianuarie a anului 1996 totalul depunerilor a depășit suma de 50 miliarde lei.

Conform datelor existente SAFI-FMOA deține 60% din piața fondurilor mutuale din România.

SAFI-FMOA a onorat prompt răscumpărările de certificate care în 1995 s-au situat la nivelul de 86,1 miliarde lei, din care numai în noiembrie 1995 s-au făcut plăți de 22,7 miliarde lei.

În urma creșterii spectaculoase a valorii Certificatelor de Investitor, SAFI a pus în vînzare, pe lîngă certificatele de tip A și B, certificatele de tip C (17 aprilie 1995), pentru a permite unui număr cît mai mare de per-soane să-și plaseze banii, care ulterior să fie reinvestiți în condiții foarte avantajoase!

Evoluția certificatelor de investitor SAFI pe anul 1995

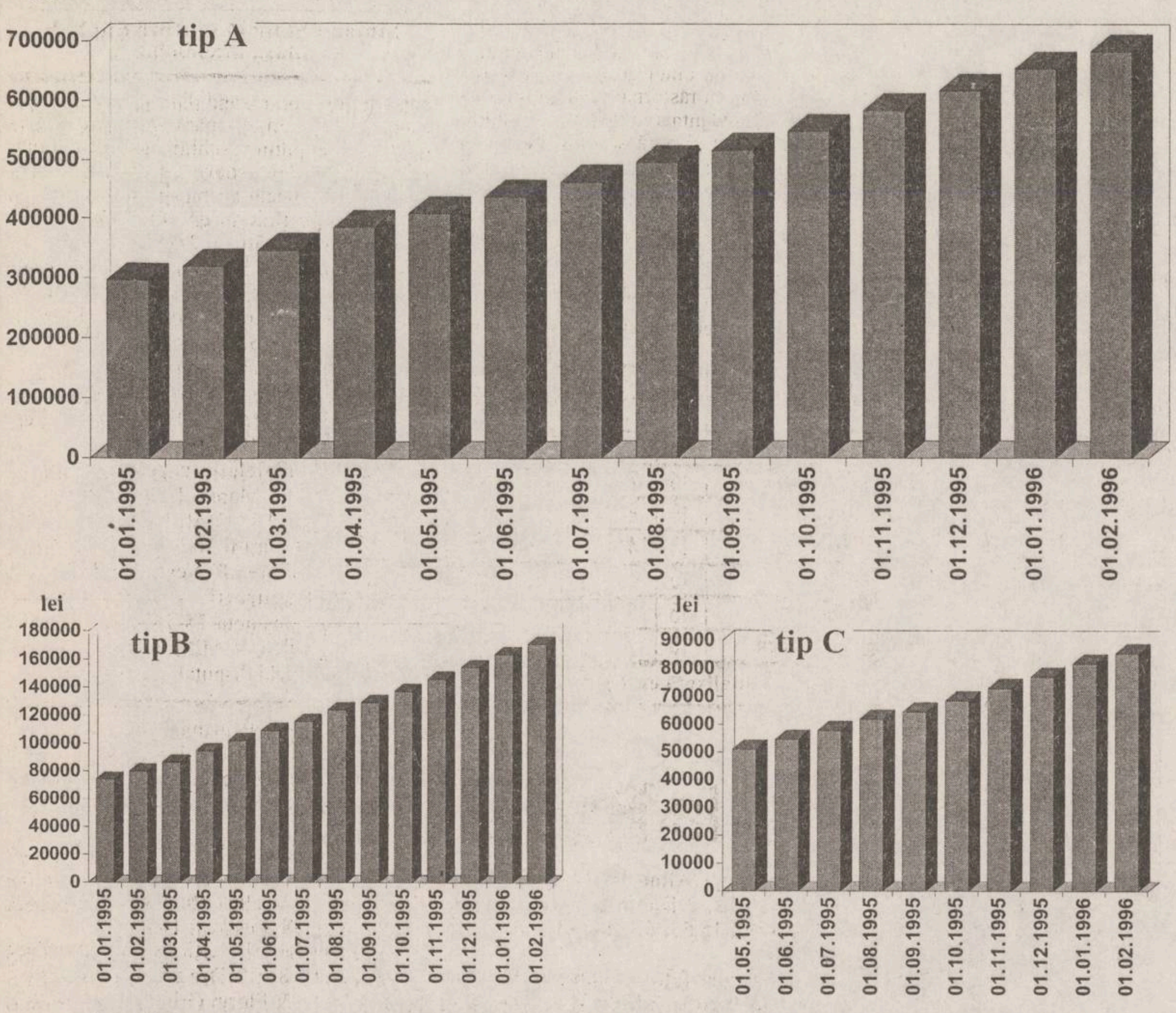

DREPTURILE DEȚINĂTORILOR DE CERTIFICATE DE INVESTITOR

Deținătorii de certificate de investitor au următoarele drepturi:
- să beneficieze de valoarea la zi a Certificatului de Investitor prin răscumpărarea lui de către SAFI SA;
- să primească dividende din veniturile nete anuale ale FONDULUI;
- să cumpere certificate de investitor din dividendele încasate de la FOND, beneficiind la cumpărare de o reducere a prețului de cumpărare de 10%;
- să solicite și să obțină, pe baza resurselor FONDULUI, finanțarea totală sau parțială, în condiții avantajoase, a unor proiecte de dezvoltare proprii, prin emiterea de valori mobiliare sau alte titluri de valoare, în condițiile legii;
- să beneficieze de servicii de consultanță financiară pentru inițierea și dezvoltarea afacerilor proprii, din partea SAFI SA, pe bază de contract;
- să solicite orice informație privind politica de utilizare a resurselor FONDULUI și valoarea la zi a Certificatelor de Investitor.

Investițiile în Certificatele de Investitor sînt supuse riscului de plasament.

F.M.O.A. a apărut în momentele în care pe piața financiară românească nu exista decît varianta plasamentelor în depozite bancare sau cumpărarea de valută. El oferea oricărei persoane fizice sau juridice, posibilitatea ca prin plasarea banilor la F.M.O.A. să obțină o rentabilitate mai mare decît la bănci, în condiții reduse de risc.

Administratorul fondului, SAFI - INVEST, a reușit să demonstreze printr-o politică de investiții bine gîndită, avantajele de care se bucură orice investitor la F.M.O.A., prin cumpărarea de Certificate de Investitor.

Vă prezentăm în continuare o schemă funcțională a fondului și principalelor rezultate obținute în anul 1995.

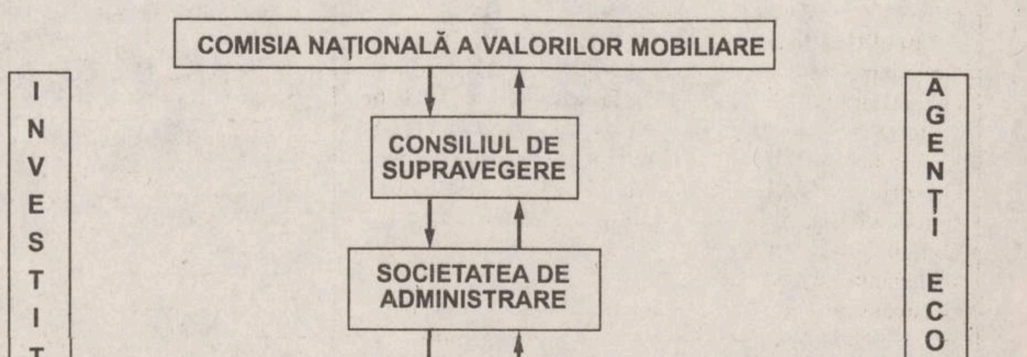

Comisia Națională a Valorilor Mobiliare este organismul național care controlează activitatea fondurilor mutuale la noi în țară. Acest organism, înființat în baza legii 52/1994, a apărut ulterior înființării Fondului Mutual al Oamenilor de Afaceri și a autorizat întreaga activitate a F.M.O.A. și a societății SAFI INVEST S.A. care îl administrează.

Consiliul de Supraveghere coordonează activitatea F.M.O.A. și este format din reprezentanții membrilor fondatori (3 membri), care repre-zintă interesele membrilor fondului.

Consiliul are următoarele atribuții:

a) Formulează politica de investiții a F.M.O.A.

b) Aprobă plasamentele financiare ale F.M.O.A. ce depășesc 4% din activul F.M.O.A.

c) Verifică și avizează lunar evidențele și situațiile financiare ale F.M.O.A. prezentate de către SAFI INVEST (volumul depunerilor, volumul răscumpărărilor, volumul și structura plasamentelor, structura depozitelor etc.)

d) Aprobă trimestrial și anual Raportul Comisiei de Cenzori și face publice rezultatele F.M.O.A.

e) Efectuează orice alte activități pentru apăra-rea intereselor investitorilor.Aprecierea Consiliului de Supraveghere asupra activității societății care administrează fondul, pentru anul 1995 este pozitivă.

Pe parcursul anului 1995 în contul central al SAFI s-au acumulat din vînzări de Certificate de Investitor 345. 7 miliarde lei care au fost investiți împreună cu celelalte intrări în cont, plasamentele ridicîndu-se la 457,7 miliarde lei. Acestea au revenit cu diverse rate de rentabilitate, veniturile atingînd 48,7 miliarde lei. Din plasamentele efectuate au fost rambursate 170,7 miliarde lei care au fost reinvestiți, iar F.M.O.A. a făcut plăți pentru răscumpărarea certificatelor în valoare de 86,1 miliarde lei și pentru plata dividendelor de 0,8 miliarde lei.

FONDUL MUTUAL AL OAMENILOR DE AFACERI și SAFI - INVEST S.A.
au fost autorizate de Comisia Națională a Valorilor Mobiliare prin deciziile 169/22.09.1995, respectiv 168/22.09.1995.

SIGURANŢĂ
ŞI
PROFIT

CENTRUL TERITORIAL MOLDOVA

lista birourilor SAFI

Iași
Casa Modei mezanin
Tel. 032/117596

Bacău
Str. M. Viteazu nr.8
Tel. 034/176537

Botoșani
Calea națională 218
Tel. 031/515053

Brăila
Piata Traian nr. 4
Tel. 039/612353

Suceava
Str. M. Viteazu nr. 10
Tel. 030/225482

Piatra Neamț
Piața Ștefan cel Mare,
Mag. Orizont
Tel. 033/217999

Roman
Str. Ștefan cel Mare, bl. M7
Tel. 033/721258

Vaslui
Str. Ștefan cel Mare 115
Tel. 035/315752

Focșani
Bd. Unirii 18, et.2
Tel. 037/614201

Informații suplimentare:
tel. 032- 214.906 de luni pînă vineri
între orele 10.oo-14.oo

PE SCURT

Handbal feminin - Cupa Campionilor

Oltchim pierde acasă

În meci contînd pentru grupa B a Ligii Campionilor la handbal feminin, la Rîmnicu Vîlcea, formația Oltchim din localitate a întîlnit echipa daneză Viborg. Victoria a revenit handbalistelor daneze cu scorul de 21-17 (13-8).

Baschet - Divizia A

Dinamo cîștigă la Sibiu

Marea surpriză a etapei a XV-a din Divizia A la baschet masculin o constituie victoria obținută de Dinamo București pe terenul campioanei en-titre, CSU Forest Sibiu, cu 84-74. În celelalte meciuri ale etapei s-au înregistrat rezultatele: Erbașu - West Petrom Arad 79-77; Elba Timișoara - Rapid Epson București 89-59; Farul Constanța - BRD Ploiești 92-81; Steaua - SOCED 101-62; Carbochim Cluj - Universitatea Cluj 61-86.

În etapa a XIX-a a Diviziei A la baschet feminin s-au înregistrat rezultatele: Sportul Studențesc - Univerisitatea Cluj 50-82; Rapid - Universitatea Craiova 76-51; Universitatea Timișoara - Fartec Brașov 46-77; BC Arad - Universitatea Oradea 107-60; Someșul Dej - Oțelul Tîrgoviște 74-69. În meci restantă: Univeristatea Oradea - Universitatea Craiova 75-52.

Atletism, Campionatele Naționale de sală pentru tineret si seniori

Ieșenii Cristian Orza și Levente Sös, campioni indoor

Desfășurate la București, Campionatele Naționale de tineret și seniori au reunit pe cei mai buni atleți (362 de sportivi de la 77 de cluburi), ieșenii avînd comportări meritoase, din care spicuim cîteva rezultate parțiale, ale zilei de sîmbătă: Levente Sös, campion de tineret la 60 m plat, și locul III la seniori pe aceeași probă; Cristian Orza, campion la 1.500 m, cu timpul de 3 min 56,89 sec; Mihaela Gheorghiu, locul II la lungime seniori, cu 6,21 m; Mihaela Biţică, locul II la 60 m plat, iar ștafeta de 4 X 1 tur, băieți tineret, s-a clasat a treia. Menționăm că toți de mai sus sînt componenți ai Politehnicii, antrenați de Grigore Ursanu si Ion Butnaru. Dintre sportivii Liceului cu Program Sportiv au obtinut rezultate Ionut Pavel (antrenor Vasile Midvighi), locul II la înăltime (cu performanta de 2,05 m) si Cristian Grădinaru (antrenor Eugen Negară), locul III la greutate (14,40 m). Gabriela Mihalcea (săritoare cu prăjina) nu a participat la C.N., ea fiind plecată la un concurs în Japonia. Proba masculină de 60 m a revenit sprinterului Daniel Cojocaru cu timpul de 6,65 sec. În proba similară feminină, s-a impus Lia Murgu cu timpul de 7,5 sec. La săritura în lungime femei, titlul de campioană i-a revenit Cristinei Nicolau cu performanța de 6,39 m. La 400 m, titlurile au fost cîstigate de Ionuț Efteniei, respectiv Monica Pîrvu. Vom reveni mîine cu rezultatele complete. **(S.H.)**

Tenis

Micuții jucători și-au arătat clasa

Sîmbătă, 10 februarie a început la Bacău cea de-a XV ediție a turneului de sală "Cupa de Iarnă" la tenis. Competiția a reunit pe terenul de tenis al Școlii "Miron Costin" (fosta Șc. nr. 28) si de la Sala Orizont peste 80 de sportivi (fete și băieți) reprezentînd 12 cluburi.

Competiția se desfăsoară în două etape. Astfel, în perioada 10-15 februarie se vor întrece sportivi din categoriile de vîrstă 8-10 ani si 11-12 ani, iar în perioada 15-19 februarie cei de 13-14 ani și 15-16 ani. Vă prezentăm în continuare rezultatele din meciurile disputate la băieți categoria 8-10 ani.

Turul I: Octavian Mihalache (Aerostar Bacău) - Hari Chebac (CSȘ Unirea Iași) 4-6, 6-1, 6-2. Rareș Burlacu (CSȘ Bacău) - Ion Creangă (CSS Tg. Neamt) 6-0, 6-2, Ovidiu Vrabie (ITSM Bacău) - Andrei Sabie (Aerostar) 6-2, 6-2.

Turul II: Emanuel Brighiu (CSS Unirea Iași) - Octavian Mihalache (Aerostar) 6-0, 6-0. Bogdan Bortă (Asco Bacău) - Alexandru Doru (Carom Onești) 6-1, 6-1, Rareș Burlacu (CSS Bacău) - Victor Bucișcanu (CSȘ Unirea Iași) 6-1, 6-3, Alin Sîrbu (Aerostar) - Constantin Grigoriu (CSȘ Unirea Iași) 2-6, 6-5, 6-5 - acesta a fost și meciul cel mai frumos; Andrei Podeanu (Asco)- Ovidiu Vrabie (ITSM) 6-0, 6-0. Gabriel Ciuntea (Asco) - Alexandru Cărbunaru (Carom) 6-0, 6-0, Dan Gălățeanu (CSȘ Bacău) - Vlad Ștefănescu (ITSM) 6-2, 6-1, Bogdan Leonte (CSȘ Unirea Iași) - Alexandru Ontaru (Aerostar) 6-1, 6-2. Vom reveni. (**Gabi BORCILĂ)**

Handbal, CN Juniori II

Juniorii iau exemplul maeștrilor

Sîmbătă, 10 februarie, și duminică, 11 februarie, s-au disputat la Sala Orizont din Bacău, meciurile primului turneu al seriei a II-a a Campionatului National al juniorilor II. După disputarea primului sfert al competiției, s-au impus drept lideri handbaliștii de la CSS Piatra Neamt, care ne-au demonstrat că nu întîmplător seniorii acestui oraș se luptă pentru cîștigarea titlului național.

Rezultate tehnice: sîmbătă - CSS Bacău - CSS Onești 25-19, CSS Piatra Neamț - CSS Roman 19-15, CSS Bacău - CSS Roman 24-18 și CSS Piatra Neamț - CSS Onești 24-21; duminică CSS Piatra- Neamț - CSS Bacău 16-10 (7-5) si CSS Onești - CSS Roman 29-20 (15-10).

Meciurile au fost arbitrate de două brigăzi din Bacău: Gh. Nistor - Nelu Foșlea si Dorin Ionescu - Constantin Bălan.

Următorul turneu va fi găzduit tot de orașul de pe Bistrița, în zilele de 2 și 3 martie, deoarece clubul organizator, CSS Onești, nu dispune de o sală corespunzătore. În aceeași situație se află și CSS Roman, ceea ce înseamnă că turneele III și IV se vor disputa la Piatra Neamt. **(Adrian MINEA)**

Sport scolar

Campionatul liceelor băcăuane la baschet

Astăzi, în sala "Gheorghe Vrănceanu" din Bacău va continua Campionatul liceelor la baschet cu etapa a doua din seria I.

Se vor disputa partidele: de la ora 14.15, Liceul Industrial nr. 4 - Liceul "Henri Coandă"; de la ora 15.00: Liceul "Anghel Saligny" - Liceul "Gheorghe Vrănceanu". **(Cristian BLĂNUȚĂ)**

Volei feminin, Divizia A

Oțelul a fost îndoit cu multă dificultate

■ *Universitatea Bacău - Oțelul Tîrgoviște 3-0 (4, 16, 14)*

Dogaru și Rusei, două dintre artizanele victoriei băcăuane

Meciul a avut două perioade distincte. În prima, băcăuancele cu o excelentă apărare, nu le-au lăsat pe "siderurgiste" să se dezmeticească din acalmia minutelor de încălzire. Dar Oțelul Tîrgoviște are o valoare mult superioară poziției pe care o ocupă în clasament. A dovedit-o în seturile II și III, pe care le-ar fi putut cîștiga, dacă ar fi avut mai multă șansă. Setul al doilea a fost, practic, un război al timeaut-urilor. Oțelul a început în trombă (5-0), gazdele au recuperat după primul timp de odihnă (5-6). A fost rîndul lui Adrian Cotoranu să dea sfaturi elevelor sale, iar scorul a devenit 5-9. Tîrgoviștencele au părut a se desprinde decisiv (14-10), dar, cu un suprem efort, băcăuancele au egalat rapid, obținînd patru puncte pe serviciul Laurei Halus. Au urmat: 14-15, 16-15 și 17-16, într-un final de set extrem de tensionat, al cărui deznodămînt a fost contestat vehement de sextetul vizitator. Începutul ultimului set a fost dominat tot de Oțelul (6-2 și 7-4), Universitatea a egalat, însă, la 8, după care s-a dezlănțuit cu furie (14-8). Tîrgoviștencele s-au agățat în continuare, cu disperare, de fiecare minge și, încet-încet, ca furnica, au recuperat cele 6 "lungimi" de pe tabela de marcaj (14-14). Infirmînd dictonul conform căruia "echipa care vine din spate, cîștigă", oaspetele n-au mai reușit decît să anuleze cîteva mingi de meci ale studentelor. Punctul terminus al meciului a fost pus la 16-14 și 3-0 pentru Universitatea.

În această partidă au alternat intervalele de joc spectaculos cu cele în care s-au comis grave erori de tehnică individuală. Totuși, ambele tabere au avut unele "constante" pozitive. De la băcăuance s-au evidențiat Melania Rusei (foarte exactă la blocaj, dar și în atac), Mihaela Dogaru și Cristina Cojocaru (ambele au recuperat multe mingi). De la vizitatoare remarcabile ni s-au părut două jucătoare, Erica Nicolae și Sorina Bratu. Doar aproximativ 200 de spectatori au avut curajul de a înfrunta gerul din sala băcăuană. Au evoluat formațiile:

"U" Bacău: RUSEI, Halus, DOGARU (Tuduriu), COJOCARU, Stancu și Schragner.

Oțelul Tîrgoviște: Cotoranu, Mirea, Malaxia (Lăcătuș), NICOLAE (Căpraru), Radu (Pop), BRATU (Sultănescu).

Au arbitrat C. Sovăială și A. Coteanță, ambii din București.

Declarație după meci: Adrian Cotoranu (antrenor Oțelul Tîrgoviște) - ***"Ați văzut meciul de la început? Dacă puteți spune că Bacăul a cîștigat cinstit, eu nu mai am nimic de zis. Setul al doilea s-a terminat de trei ori, în favoarea noastră, dar ne-au "întors" arbitrii. Cînd am fost lăsați să jucăm, am egalat de la 8-14. N-am contestat corectitudinea ultimelor două puncte. Dar, să fii un meci întreg mai bun decît adversarii și arbitrii la un loc, asta nu-i posibil"***.

Epuizat de cît s-a agitat pe banca rezervelor, antrenorul studentelor băcăuane, Florin Grapă, s-a scuzat, amînîndu-i pe ziariști pentru următorul prilej. **(Petru CHELU)**

Baschet masculin, Divizia B

A apărut Moroe!

■ *Politehnica Iași a obținut trei victorii*

În organizarea clubului bucureștean Omnilogic a avut loc sîmbătă și duminică, în Sala "Lucian Grigorescu" din Capitală, meciurile celui de-al treilea turneu de sală al Diviziei B la baschet msculin.

Sîmbătă, Politehnica Iași, a învins echipa organizatoare, Omnilogic, cu 80-71 (34-34), într-un meci echilibrat, bucureștenii punînd, ca de obicei, probleme echipei ieșene, prin Grădean, Anghelescu și, mai ales, Paraschiv. Au arbitrat bine A. Badea - A. Dumitriu. Ieșenii au început cu: Gheorghiu (15 - 1X3), Șestopal (27 - 2X3), Murgoci (8), Baciu (14), Bucureșteanu (4). Au mai evoluat: Savin (5), Lupu (7 - 1X3) și (surpriză mare!) Cristi Moroe, venit special de la Pitești, orașul unde lucrează, pentru acest turneu. De la gazde, s-au remarcat Paraschiv (27 - 4X3) și Costescu (17 - 15X3), ultimul, fiul antrenorului emerit Grigore Costescu, care pregătește echipa Omnilogic.

Duminică dimineață, Politehnica a avut emoții serioase în meciul cu Metalurgistul Tulcea, ei chinundu-se mai mult decît trebuia cu o echipă modestă. Nota de echilibru a partidei a fost ilustrată și de faptul că la 6-6, în prima repriză, tabela de marcaj a "înghețat" pentru două minute! În min. 11, ieșenii preiau pentru prima dată conducerea, scorul devenind 16-11, dar "pescarii metaliști" au revenit și au terminat prima parte în avantaj: 32-28. Desprinderea decisivă s-a produs pe la mijlocul reprizei secunde, printr-un coș de 3 puncte al lui Lupu și un coș urmat de 4 aruncări libere ale lui Sașa Șestopal. Scor final: 69-62 pentru Politehnica. Interesantă, ca o inovație, evoluția lui Șestopal ca pivot, pentru a le arăta mai tinerilor coechiperi cum trebuie să acționeze sub panou. "Cinciul" de pornire al ieșenilor: Gheorghiu (6 - 1X3), Șestopal (17), Murgoci (4), Baciu (18 - 4X3), Bucureșteanu (4). Au mai jucat: Lupu (10 - 1X3), Savin (4), Radu (6) și Moroe. De la tulceni, cei mai buni realizatori au fost ex-constănțenii Mircioi și Toader. Au arbitrat corect: A. Dumitriu, R. Antonescu.

În ultimul meci, Politehnica a învins, după un meci foarte greu și foarte echilibrat, pe CSU Galați, cu scorul de 74-67 (39-37). **(George ANGHEL)**

Handbal masculin, Divizia A

Clujenii s-au izbit de zidul numit Dănuț Vieru

■ *Universitatea Bacău-Universitatea CUG Cluj 25-20 (14-12)*

Întîlnirea de ieri dintre "U" Bacău și Universitatea Cluj a avut de toate. O sală arhiplină, cum n-am mai văzut de mult la Bacău, goluri spectaculoase, răsturnări de scor. Dar, peste toate acestea s-a ridicat evoluția de excepție a veteranului echipei băcăuane, portarul Dănut Vieru. Acesta a "închis" pur și simplu poarta gazdelor, avînd o contribuție decisivă la victoria studenților pregătiți de Marcel Păunică. Ar fi suficient să amintim doar cele patru aruncări de la 7 m pe care Vieru le-a apărat în cea de-a doua repriză și ar fi suficient.

Oaspeții au început jocul mai bine și au reușit să se desprindă la trei goluri diferență: 5-8 (min.17) și 6-9 (min.20). Gazdele, cu Dragomir în mare poftă de gol, revin și egalează în min. 22 (9-9), pentru ca în min. 28 să preia prima dată conducerea (12-11). Prima repriză se încheie cu avantajul băcăuanilor: 14-12.

În cea de-a doua parte jocul a fost mult mai dinamic. Gazdele au avut permanent initiativa, gratie și evoluției de excepție a lui Vieru care, pe lîngă cele patru aruncări de la 7 m apărate, a salvat goluri gata făcute din situații "unu contra unu". Cu un final mai bun, studenții băcăuani reușesc să-și impună jocul și să încheie victorioși o partidă disputată, în ovațiile galeriei care și de data aceasta a fost la înălțime. Pentru Universitatea Bacău au marcat Dragomir 11, Iacob 7, Rîpă 3, Păunică și Tancău cîte 2, resepctiv Baciu 7, Aldica 6, Cristea 3, Boancă, Volovati, Rocas, Neta, cîte 1.

A arbitrat destul de confuz cuplul bucureștean Doru Manea - Ion Tibru. **(Cătălin BARZA-GHIDEANU)**

Celelalte rezultate:

Univ. Craiova - Dinamo București 28-19; Fibrex P. Neamț - Tractorul Brașov 26-24; Solar București - Moldosin Vaslui 25-29; Dinamo Brașov - Minaur Baia Mare 25-20; Steaua - Mureșul Arad 39-28.

1. Fibrex P.Neamț	15	12	0	3	401-331	39
3. Minaur B. Mare	15	11	1	3	403-317	38
4. Dinamo București	15	10	1	4	390-345	36
5. Dinamo Brașov	15	8	2	5	334-326	33
6. Moldosin Vaslui	15	6	0	9	403 -401	27
7. Mureșul Arad	15	6	0	9	366-403	27
8. Univ. Craiova	15	5	1	9	342-359	26
9. Tractorul Brașov	15	4	2	9	336-372	25
10. Univ. Bacău	15	5	0	10	336-373	25
12. Solar București	15	3	0	12	327-410	21

Handbal feminin, Divizia A

Studentele s-au impus în fața colegelor de suferință

■ *Universitatea Bacău - CFR Cora Craiova 27-24 (13-13)*

Simona Stanciu scutură din nou plasa oltencelor

Deși oltencele, cu Daniela Simon și Ileana Manolescu în mare formă, începuseră să creadă că nu se vor întoarce cu traista goală de la Bacău, din felul în care au decurs lucrurile în prima repriză, studentele au limpezit situația în repriza secundă. Craiovencele conduceau cu 5-2 în minutul 11, dar o serie de cinci goluri consecutive ale localnicelor au răsturnat rezultatul de pe tabelă. Usor accidentată în debutul meciului, Simona Stanciu și-a făcut rapid simțită prezența la reintrarea în teren, contribuind din plin creșterea în randament a echipei proprii. Aceasta după ce fusese condusă cu 11-9, a revenit și pauza a găsit cele două formații la egalitate. Cu Stanciu în prim plan, Stiinta s-a dezlănțuit la reluare, reusind să se distanțeze chiar la 7 goluri, 22-15, în minutul 47. Cu toată încercarea disperată a ceferistelor, contracandidate la evitarea retrogradării, de a mai repara ceva, soarta partidei n-a mai putut fi schimbată pînă la final. Pe fondul unei ușoare automultumiri a gazdelor, oltencele au reușit doar să reducă din handicap, fluierul de sfîrșit consfintind victoria Universității cu 27-24.

S-au remarcat: Stanciu, în primul rînd, autoare a 7 goluri, Lecușanu 6, Berilă 6, Ionescu 4, Gurău 2, Ciuche 2 (Univ.), respectiv Simon 8, Manolescu 5, Toilă 3, Mincan 3, Vărut 2, Ivănoiu 2 și Florea. Au arbitrat V. Ciucan și N. Stoian (București). **(M. AMBROZIE)**

Celelalte rezultate: Șuiorul Baia Mare - Rulmentul Brașov 24-18; Oțelul Galati - RAT București 30-21; Silcotub Zalău - Fibrex P. Neamț 41-25; Rapid București - Hidrotehnica Constanța 25-18; Oltchim Rm. Vîlcea - AEM Timișoara 31-21 (meci disputat în devans).

1. Oltchim	15	14	0	1	372-298	43
2. Silcotub	15	11	1	3	376-332	38
5. Șuiorul	15	8	0	7	353-312	31
6. Rulmentul	15	7	0	8	325-339	29
8. Hidro	15	6	1	8	301-340	28
9. AEM	15	4	0	11	296-335	23
10. Bacău	15	4	0	11	332-396	23
11. Fibrex*	15	5	0	10	315-366	21*
12. CFR Cora	15	2	2	11	314-377	21

*** echipă penalizată cu 4 puncte.**

Atletism

S-a mai doborît un record național la Bacău

Sîmbătă, 10 februare, si duminică, 11 februarie, s-au desfășurat în Sala de Atletism din Bacău Campionatele Nationale de Atletism de juniori II, etapa zonală. S-au înregistrat următoarele rezultate:

- înălțime fete: 1.Otilia Lungu (LPS Roman) 1.71 m; 2.Ana-Maria Tănase (LPS Iași) 1.60 m; 3.Aura Feniuc (CSS Bacău) 1.55 m.

- 2 km marș fete: 1.Carmen Chiriță (Unirea Focșani) 9:36,14; 2.Dana Vlaicu (Unirea Focșani) 9:56,28; 3.Nicoleta Surlă (Unirea Focșani) 10:09,27

-3 km marș băieți: 1.Marius Gheorghe (CSȘ Buzău) 13:06,87; 2.Marius Batog (Unirea Focșani) 13:52,25; 3.Viorel Străuneanu (LPS Brăila) 14:08,39

- 1500 m fete: 1.Larisa Ramona Pleșu (LPS Vaslui) 4:31,98; 2. Alina Rîpanu (CSȘ Tg. Neamț) 4:40,67; 3.Laura Cernat (CSS Galați) 4:40,81

- înălțime băieți: 1.Romulus Boar (CSS Turda) 1.95 m; 2.Ștefan Seremet (LPS Iași) 1.84 m; 3.Marius Coșuleanu (LPS Iași) 1.78 m.

- 1500 m băieți: 1.Șandor Raduly (Sf. Gheorghe) 4:08,82; 2.Gabriel Verdeș (LPS Iași) 4:12,59; 3.Mihai Struță (CSȘ Galați) 4:15,41.

- ștafetă 4x200 m băieți: 1.Ceahlăul P.Neamț 1:40,94; 2.LPS Iași 1:41,14; 3.Lic. Militar Cl. Moldovenesc 1:41,51

- 400 m fete: 1.Cristina Bîrsan (LPS Suceava) 1:03,12; 2.Marcela Băltăreț (CSȘ Galați) 1:03,78; 3. Mihaela Roșca (CSȘ Galați) 1:03,82

-triplusalt băieți: 1.Iulian Burlacu (LPS Brăila) 13.27 m; 2, Csaba Csiezer (CSȘ Odorhei) 13.25 m; 3. Marius Mucuță (CSȘ Brăila) 12.83 m.

- greutate băieți: 1.Marius Timaru (P. Neamț) 13.62; Cătălin Fîrtescu (LPS Roman) 13.07 m; Lonard Bartha (CSȘ Onești) 12.60 m.

- greutate fete: 1.Lucica Ciobanu (CSȘ Fălticeni) 12.18 m; 2.Adina Mocanu (LPS Galați) 11.04 m; 3.Andreea Cosma (LPS Bistrița) 10.28 m.

- triplusalt fete: 1.Mariana Solomon (CSȘ Bacău) 11.22 m; 2.Elena Gavrilă (LPS Brăila) 11.03 m; 3.Raluca Samoilă (CSȘ Bacău) 10.93 m

- 200 m plat fete: 1.Otilia Lungu (LPS Roman) 26.45 s; 2.Ester Ordog (Sf. Gheorghe) 26.89 s; 3.Carmen Lencses (Unirea Focșani) 27.15 s

- 800 m băieți: 1.Șandor Raduly (Sf. Gheorghe) 2:02,31; 2.Ionuț Ivașcu (CSȘ Galați) 2:02,37; 3.Valerian Nica (LPS Suceava) 2:02,76.

- 800 m fete: 1.Alina Rîpanu (CSȘ Tg. Neamț) 2:15,12; 2.Daniela Acamentoaie (LPS Vaslui) 2:15,58; 3.Laura Cernat (CSȘ Galați) 2:19,35

- 60 m garduri fete: 1.Andreea Stoian (CSȘ Bacău) 9.26 s; 2.Elena Dungă (LPS Brăila) 9.41 s; 3.Mădălina Petrea (Unirea Focșani) 9.66 s

- 400 m plat băieți: 1.Ionuț Ivașcu (CSS Galați) 53.56 s; 2. Beniamin Dupu (LPS Iași) 53.95 s; 3.Telemachos Dumitrache (CSM Brăila) 55.28 s.

- 60 m plat fete: 1.Ester Ordog (Sf. Gheorghe) 7.95 s; 2. Ramona Tăune (LPS Galați) 8.08 s; 3.Alina Alexandru (LPS Iași) 8.17 s

- lungime fete: 1.Elena Dungă (LPS Brăila) 5.68 m; 2.Ester Ordog (Sf. Gheorghe) 5.65 m; 3.Ramona Tănase (LPS Galați) 5.46 m.

- 200 m plat băieți: 1.Beniamin Dupu (LPS Iași) 24.22 s; 2.Telemachos Dumitrache (CSM Brăila) 24.24 s; 3.Marius Epurescu (CSS Buzău) 24.38 s.

- lungime băieți: 1.Nicu Srîbu (LPS Brăila) 6.60 m; 2.Adrian Chirilov (LPS Brăila) 6.43 m; 3.Iulian Avram (LPS Brăila) 6.42 m.

- prăjină băieți: 1.Claudiu Dospin (CSS Bacău) 3.80 m, ceilalți sportivi nereușind să treacă peste ștacheta înălțată la 3.40 m

- 60 m garduri băieți: 1.Nicu Sîrbu (LPS Brăila) 8.38 m; 2.Telemachos Dumitrache (CSM Brăila) 8.48 m; 3.Adrian Pichiu (LPS Iași) 8.85 s

- 3000 m fete: 1.Larisa Ramona Pleșu (LPS Vaslui) 10:07,73; 2.Lăcrămioara Răchită (LPS Vaslui) 10:44,88; 3.Antoneta Mnesciuc (CSS Suceava) 10:49,55

- 3000 m băieți: 1.Rareș Crăciun (CSȘ Buzău) 9:11,84; 2.Dragoș Buduru (LPS Buzău) 9:31,12; Florin Grigore (CSȘ Buzău) 9:42,91.

- ștafeta 4x400 m băieți; 1.LPS Iași (Radu, Cosmescu, Motohoi, Seremet) 3:44,88; 2.Lic. Militar Cl. Moldovenesc 3:52,12; 3.LPS Vaslui 4:07,96.

În această competiție au participat 271 sportivi (162 băieți + 109 fete) reprezentînd 29 de cluburi și asociații sportive din 15 județe. Singurul record național din acest concurs a fost stabilit de buzoianul Marius Gheorghe. El a reușit să-și doboare propriul record de juniori III, stabilit în urmă cu două sptămîni, la "Cupa Bistriței". Marius și-a îmbunătățit timpul cu 35 de secunde, fiind cronometrat acum în 13:06,87.

Și de această dată organizarea concursului a fost la înălțime datorită experimentaților oameni de sport: Nicolae Mihalache, directorul concursului, Gheorghe Rață, judecător arbitru și Adriana Pereteatcu, secretar general. Și-au mai adus aportul pentru buna desfășurare a competiției profesori de educație fizică ai institutiilor de învătămînt din Bacău. **(Gabi BORCILĂ)**

MERIDIANELE FOTBALULUI

Germania, etapa a XVIII-a

La Karlsruhe - meciul autogolurilor

Lars Ricken

Rezultate înregistrate în etapa a XVIII-a (prima a returului) a campionatului german de fotbal: Freiburg - Borussia Mönchengladbach 0-0; Kaiserslautern - Dortmund 1-1 (1-1); Karlsruhe - Eintracht 1-1 (0-1); München 1860 - St Pauli 2-0 (1-0). Campioana en titre, Borussia Dortmund, a fost ținută din nou în șah la Kaiserslautern, acolo unde galben-negrii nu au reușit să cîștige în ultimii nouă ani. Oaspeții au început în forță, deschizînd scorul prin Lars Ricken, dar cehul Pavel Kuka a înscris pentru gazde, restabilind egalitatea. În meciul Karlruhe - Eintracht, cele două goluri au fost, de fapt, autogoluri, gazdele egalînd în ultimele minute de joc. Restul partidelor au fost amînate, din cauza terenurilor impracticabile.

Franta, etapa a XXVII-a

Mihali îi învinge pe campioni

În etapa a XXVII-a a campionatului Frantei, sîmbătă s-au înregistrat rezultatele: Auxerre - Lyon 2-0 (1-0); Bastia - Lens 2-2 (2-0); Guingamp - Nantes 3-1 (2-1); Martigues - Rennes 1-2 (1-0); Nisa - Strasbourg 2-2 (2-2); Bordeaux - Le Havre 3-1 (0-1); Lille - Gueugnon 2-0 (0-0). Singura veste bună pentru microbistul român este victoria echipei lui Gică Mihali (Guingamp) în fața campionilor en-titre, Nantes. În rest, Martigues (la care evoluează Samir Zanfir) a pierdut pe teren propriu în fața echipei Rennes, iar formația ex-clujeanului Dican, Gueugnon, a capotat, în deplasare, la Lille. Spectaculoasă răsturnare de scor la Bordeaux: gazdele, conduse la pauză cu 1-0 de Le Havre, au revenit senzațional, cîștigînd în cele din urmă cu 3-1.

Clasament:

1.Paris St.Germain	*26*	*14*	*9*	*3*	*48-21*	*51 p*
2.Auxerre	*26*	*15*	*3*	*8*	*43-23*	*48 p*
3.Metz	*24*	*12*	*8*	*4*	*24-16*	*44 p*
4.AS Monaco	*26*	*12*	*7*	*7*	*38-27*	*43 p*
5.Lens	*27*	*10*	*13*	*4*	*30-20*	*43 p*
6.Guingamp	*26*	*11*	*9*	*6*	*24-18*	*42 p*

Belgia, etapa a XXIII-a

Cercle cîștigă la Lierse

Cercle Bruges (echipa lui Selymes și Ilie Stan) continuă seria rezultatelor bune, reușind, în etapa a XXIII-a a campionatului Belgiei, să învingă în deplasare, la Lierse (ocupanta locului 3). Lierse - Cercle Bruges 0-1; Seraing - Beveren 1-0; St.Truiden - Harelbeke 2-0; Charleroi - Lommel 5-0. În clasament conduce formația FC Bruges, cu 50 de puncte, urmată de Anderlecht, 48 de puncte, Lierse - 37 de puncte și Cercle Bruges, 36 de puncte.

Portugalia, etapa a XXII-a

11 goluri în două meciuri

Rezultate din etapa a XXII-a a campionatului Portugaliei: Sporting Lisabona - Farense 5-0; Guimaraes - Maritimo 6-0. FC Porto conduce în clasament cu 57 de puncte, urmată de Sporting Lisabona, 46 de puncte și Benfica Lisabona, tot cu 46 de puncte, departajată de golaveraj.

Olanda, etapa a XXI-a

PSV i-a ajuns din urmă pe cei de la Ajax

În etapa a XXI-a a campionatului olandez de fotbal s-au înregistrat rezultatele: PSV Eindhoven - FC Volendam 7-0 (4-0); NEC Nijmegen - Fortuna Sittard 0-2 (0-1). Partidele dintre formațiile De Graafschap - Heerenveen și Roda - FC Utrecht au fost amînate. Lidera clasamentului este echipa PSV Eindhoven, cu 53 de puncte, urmată de Ajax Amsterdam, tot cu 53 de puncte (departajate de golaveraj), și de Feyenoord Rotterdam, 38 de puncte.

CM '98

Franța renunță la sălile de spectacol pentru stadionul "Velodrome"

Tragerea la sorți a grupelor turneului final al Campionatului Mondial de fotbal se va desfășura pe stadionul "Velodrome" din Marsilia - a anunțat ieri președintele Comitetului de organizare, Michel Platini. Precedentele trageri la sorți au avut loc în săli de spectacol, iar acum Franța dorește să renunțe la acest obicei, pentru a le permite suporterilor și copiilor să ia parte la eveniment - a spus Platini. Festivitatea este programată în decembrie 1997. "Vrem ca World Cup 1998 să fie un festival plin de fast" a declarat fostul mare jucător. Platini a mai informat că stadioanele din Paris, Lens, Nantes, Lyon și Montpellier vor fi testate cu prilejul unui turneu internațional la care vor lua parte naționalele Franței, Italiei, Angliei și - probabil - Braziliei.

Turneul celor patru natiuni

Slovenia, ținută în șah de Malta

În cele două partide disputate sîmbătă în cadrul "Turneului celor patru națiuni", care se desfășoară în capitala Maltei, La Valetta, s-au înregistrat rezultatele: Rusia - Islanda 3-0 (1-0). Au marcat Kancelskis (12), Karpin (63, 66); Malta - Slovenia 0-0. Valeri Karpin a marcat două goluri în trei minute, contribuind decisiv la victoria Rusiei în fața Islandei. În ciuda faptului că au pierdut la scor primul meci (1-7 cu Slovenia), islandezii au dat o replică mai bună în partida cu naționala rusă. Islanda face parte din aceeași grupă cu România în preliminariile Campionatului Mondial 1998. La rîndul lor, slovenii nu au mai reușit evoluția foarte bună din meciul cu Islanda, fiind ținuți în șah de mult mai modesta formație a Maltei.

De vorbă cu vedetele

"Inter a vrut să mă transfere, dar l-a luat pe Ince"

■ *susține Vincent Guérin într-un interviu acordat revistei "France Football"*

- Vincent, cred că 1995 ți-a lăsat doar amintiri plăcute.

- Horoscopul meu îmi promisese un an excepțional și așa a fost. Pentru mine acesta va rămîne anul în care mi-au fost deschise porțile echipei naționale. M-am integrat în grup, primul joc, contra Slovaciei, mi-a reușit și urmarea a confirmat începutul. Aici trebuie să amintesc de ajutorul dat de soția mea, Corinne și de coechipierii mei de la P.S.G.

- Te simți acum mai puternic ca oricînd?

- De trei ani tot acumulez experiență, datorită campaniilor europene ale lui P.S.G. Acestea au fost hotărîtoare în ridicarea mea la cel mai înalt nivel și pentru îmbunătățirea gîndirii mele tactice. Acum, da, mă simt mai puternic.

- De unde această vitalitate de care dai dovadă pe teren, atîta timp cît constituția ta fizică este mai curînd una... obișnuită?

- Jöel Le Hir, kinestezistul echipei P.S.G., îmi spune adesea că am o constituție de dansator, pentru că nu am pulpe. În plus, am glezne fragile. Am un joc prea mare la nivelul articulațiilor, deci nu sînt dotat cu musculatura clasică de fotbalist.

- Mai mult psihicul decît fizicul te poartă înainte?

- Atenție, am o capacitate mare de rezistență din timpul debutului meu la Brest. Și astăzi termin alergările printre primii. Îmi place să dau tot ce pot, sînt incapabil să fac un joc de crutare. După meciul cu Azerbaidjan, pe care l-am cîștigat cu 10-0, Lama a trebuit să se țină capul meu 20 de minute ca să mă calmez cu totul.

- Un atu important al tău este faptul că lovești mingea la fel de bine cu ambele picioare.

- Cînd eram mai tînăr, mi-am lucrat mai mult piciorul stîng. Îmi fixam un anumit scop în timpul antrenamentelor. Rezultatul este că mă servesc la fel de bine și de stîngul și de dreptul, iar aceasta îmi permite să cîștig timp în fazele fierbinți. Cum fotbalul se joacă într-o viteză din ce în ce mai mare, vom vedea tot mai mulți jucători utilizînu-și cu folos ambele picioare.

- Ce-ți lipsește din bagajul tehnic?

- Jocul cu capul. Pierd multe ocazii din cauza asta.

- Cu toate acestea, Aimé Jacquet te consideră unul din "cei trei monștri" de la mijlocul terenului ai echipei naționale a Franței.

- Am avut o serie bună de meciuri în preliminarii. Contra Azerbaidjanului am fost implicat în crearea a opt goluri din cele zece înscrise. Bineînțeles, adversarul era modest, dar să marchezi zece goluri reprezintă totuși ceva rar.

- Și ai terminat meciul cu Israelul, meciul calificării, cu brasarda de căpitan...

- Era un gest deliberat din partea selecționerului, ca un simbol al progresului meu.

- La 30 de ani, nu ți-a rămas mult timp să profiți de echipa Franței.

- Știu că pentru mine timpul este limitat. Nu voi avea o mare carieră internațională. Dar pentru că va fi scurtă, cu atît este mai important să fie și bună. Nu gîndesc la fel ca un jucător care are 6-7 ani de selecții în spate. Încerc să profit deplin de prezent, evitînd să fac planuri de viitor.

- Campionatul Mondial din '98 este prea departe?

- A priori, aș putea să joc. Vom vedea. Asta va depinde în mare măsură de euro '96. De curînd, Daniel Xuereb îmi spunea că a cunoscut apogeul carierei între 28 și 32 de ani. Am aceleași senzații.

- În două rînduri, deja, ai fost contactat de cluburi italiene. Dar nu s-a concretizat niciodată. De ce?

- În 1993, Juventus a făcut o propunere de transfer pe care P.S.G. a respins-o. Primăvara trecută, Inter Milano și-a manifestat, de asemenea, dorința de a mă transfera. pe la jumătatea lui mai am cerut o întrevedere cu președintele clubului nostru, Michel Denisot. Am luat masa împreună, dar a doua zi dimineață a vorbit la telefon cu conducătorii lui Inter și le-a spus că sînt netransferabil. Punțile au fost tăiate, iar Inter s-a orientat apoi către Paul Ince.

- Italia te-ar interesa?

- Bineînțeles, însă P.S.G. se opune. Am contract cu clubul parizian pînă în 1997, după care eu voi pune condițiile de prelungire a contractului.

- Asta înseamnă că nu vei pleca în străinătate.

- Ar fi, fără îndoială, prea tîrziu. Depinde însă și de Euro'96...

- Ar putea să te tenteze Statele Unite?

- Mă văd foarte bine jucînd cîțiva ani în plus acolo. Nu am fost niciodată, dar este o țară care mă fascinează. Dacă ar fi pe alese, soția mea ar prefera oricum Statele Unite decît Japonia.

Sub privirile binevoitoare ale Regelui Juan Carlos

Astăzi încep, la Sierra Nevada, Campionatele Mondiale de schi alpin

Alberto Tomba speră să cîștige, în fine, un titlu mondial

Regele Juan Carlos al Spaniei a schiat sîmbătă la Sierra Nevada, unde sînt programate începînd de astăzi Campionatele Mondiale de schi alpin. Împreună cu ***Regina Sofia*** și cu cîteva sute de gărzi de corp, suveranul spaniol a încercat să uite pentru cîteva minute de amenințările venite din partea grupărilor extremiste. Săptămîna trecută, un politician socialist din Spania a fost ucis de membrii grupării de gherilă ETA, asasinat care a șocat întreaga țară. Pentru a preîntîmpina eventualele încercări de a pune în pericol viața familiei regale, poliția a verificat amănunțit fiecare persoană care a sosit la Sierra Nevada. Regele Juan Carlos a deschis oficial ediția 1996 a Campionatelor Mondiale de schi alpin, în cadrul unei ceremonii organizate aseară la Granada. Astăzi, cu începere de la ora 12.30 (ora României) se va disputa prima probă a Campionatelor Mondiale, cea de slalom superuriaș feminin. Întrecerea va fi transmisă în direct de TVR 1.

Schioarea austriacă ***Alexandra Meissnitzer*** poate rata participarea la Campionatele Mondiale de la Sierra Nevada, din cauza unei accidentări la genunchi, în urma unei căzături. Ea a alunecat pe stradă în timp ce se întorcea la hotel, suferind o întindere de tendon. Doctorul echipei austriece, Wulf Gloetzer, nu exclude posibilitatea ca Alexandra să ia startul în proba sa favorită - Super G. În vîrstă de 22 de ani, Meissnitzer are în palmares două victorii în acest sezon (la Val D'Isere și Veysonnaz).

Elvețianul ***Michael Von Gruenigen*** a obținut sîmbătă pe pîrtia de la Hinterstoder cea de-a cincea victorie în acest sezon la slalom uriaș, performanță care îi asigură locul 1 în clasamentul general al acestei specialități. După două manșe, el a fost cronometrat cu timpul total de 2 minute, 40 de secunde, 61 de sutimi, fiind urmat în clasament de compatriotul său, ***Urs Kaelin*** - 2:40.96 și de austriacul ***Mario Reiter*** - 2:41.55. Favoritul cursei, italianul ***Alberto Tomba*** s-a situat pe locul 4, din cauza unor greșeli comise în prima manșă. Pe primele locuri în clasamentul general al Cupei Mondiale se află ***Lasse Kjus*** (Norvegia) cu 1014 puncte, ***Michael Von Gruenigen*** (Elveția) - 838 p, ***Günther Mader*** (Austria) - 825 p și ***Luc Alphand*** (Franta) - 688 p.

AGENDA ATLETISMULUI

Bailey stabilește un nou record mondial

Canadianul ***Donovan Bailey*** a stabilit un nou record mondial indoor în proba de 60 m plat, cu timpul de 5,56 secunde, la concursul "Reno Air Games". Vechea performanță (5,61 sec) data din 1973 și îi apartinea germanului ***Manifred Kokot. "Am muncit din greu pentru această realizare"*** a declarat Bailey. Campion mondial în aer liber la 100 m plat, canadianul își mai dorește acum un singur lucru: ***"Vreau să devin unul dintre cei mai valoroși sprinteri din istoria atletismului"***. Alte rezultate înregistrate la Reno:

Masculin: 50 m garduri - Mark Crear (SUA) 6.48 m; 200 m - Dave Dopek (SUA) 20.73 sec; o milă - Niall Bruton (Irlanda) 4:04.16; greutate - Matt Godbehere (SUA) 17.98 m.

Feminin: 50 m plat - Gwen Torrence (SUA) 6.07 sec; 50 m garduri - Jackie Joyner-Kersee (SUA) 6.73 sec; 400 m - Jearl Miles (SUA) 53.22 sec; 800 m - Suzy Hamilton (SUA) 2:02.72; lungime - Shana Williams (SUA) 6.64 m.

Mutola nu are astîmpăr

Alergătoarea mozambicană ***Maria Mutola*** a stabilit un nou record mondial al probei feminine de 1000 m, în concursul indoor de la Birmigham, fiind înregistrată cu timpul de 2 min.32 sec.08 sutimi. Reprezentantul României, ***Ovidiu Olteanu***, a ocupat locul 3 în proba masculină de 3.000 m, cu timpul de 7 minute 53 de secunde și 80 de sutimi. El a fost devansat de sportivul kenyan ***Moses Kiptanui***, în 7:38,60 și de rusul ***Viacheslav Șhabunin***, în 7:53,45. Alte rezultate:

Masculin: 200 m - Geir Moen (Norvegia) 20.69 sec; 400 m - Darnell Hall (SUA) 45,99 sec; 1000 m - Vincent Malakwen (Kenya) 2: 19, 11; 60 m - Osmond Ezinwa (Nigeria) 6.58 sec; 60 m garduri - Tony Jarrett (Marea Britanie), 7.62 sec; săritura în înălțime - Steve Smith (Marea Britanie) 2.36 m; săritura cu prăjina - Dean Starkey (SUA) 5.60 m.

Feminin: 60 m -Christy Opara (Nigeria) 7.20 sec; 60 m garduri - Gillian Russell (Jamaica), 8,03 sec; triplu salt - Ashia Hansen (Marea Britanie) 14.58 m; 400 m - Deon Hemmings (Jamaica) 53,16 sec.

Sotomayor - 2,36 m

Cubanezul ***Javier Sotomayor*** a stabilit cel mai bun rezultat al sezonului la săritura în înălțime, cu performanța de 2,36 m, la concursul internațional de la Arnstadt. Pe locurile următoare s-au clasat la egalitate ***Troy Kemp*** (Bahamas) și ***Charles Austin*** (SUA), ambii cu 2,31 m. În concursul feminin s-au impus ***Alina Astafel*** (Germania) și ***Stefka Kostadinova*** (Bulgaria) - cu 2,02 m. Locul 3 i-a revenit ***Tatianei Motkova*** (Rusia) - 2,00 m.

Larisa Lăcustă continuă seria rezultatelor bune

Înotătoarea română ***Larisa Lăcustă*** a terminat pe locul 3 în proba feminină de 100 m bras din concursul internațional de natație (bazin scurt), de la Gelsenkirchen (Germania), contînd pentru Cupa Mondială. Ea a fost cronometrată cu timpul de 1 minut 09 secunde și 07 sutimi, fiind devansată de ***Helen Denman*** (Australia - 1:07,76 minute) și ***Lisa Flood*** (Canada - 1:08,99 minute). În proba de 50 m.liber sportiva germană ***Sandra Völker*** a egalat recordul european cu timpul de 24 secunde și 75 de sutimi, ocupînd locul 1 pe podium. Alți învingători:

Masculin: 100 m liber -Alexander Popov (Rusia) 47.48 sec; 400 m liber - Joerg Hoffmann (Germania) 3:44,66; 50 m bras - Alexander Djaburia (Ucraina) 27.82 sec; 200 m bras - Stanislav Lopukhov (Rusia) 2:09,32; 50 m fluture - Mark Foster (Marea Britanie) 27.77 sec; 200 m fluture - James Hickmann (Marea Britanie) 1:55,67.

Feminin: 200 m liber - Dagmar Hase (Germania) 1:58,31; 800 m liber - Kirsten Vlieghuis (Olanda) 8:27,78; 100 m fluture - Petria Thomas (Australia) 1:00,56; 200 m spate - Lorenza Vigarani (Italia) 2:08,20.

Del Piero, speranța ascunsă a lui Sacchi

Alessandro Del Piero

În mai puțin de 12 luni, ***Alessandro Del Piero*** a cunoscut o ascensiune fulgerătoare. Parcurgînd treptele afirmării cu o viteză amețitoare, copilul teribil al campionatului italian a ajuns pe culmile gloriei la 21 de ani. Necunoscutul capabil să lovească mortal Parma de trei ori, într-o frumoasă zi de martie din 1994, a devenit o vedetă consacrată, acoperită de glorie și lauri. Și-a adunat titlurile de noblețe jucînd un rol determinant în cucerirea unui nou scudetto - după nouă ani - de către Juventus. Cu o serie de goluri antologice (nu amintim decît cele 5 perle din Liga Campionilor), Del Piero a reușit să-l facă uitat în sufletul suporterilor torinezi pe consacratul ***Roberto Baggio***. Al patrulea în clasamentul "Balonului de Aur", dar primul dintre italieni, Alessandro are toată Europa în buzunarul său.

1996 se anunță ca un an foarte important: de acum înainte, el trebuie să confirme la cel mai înalt nivel, în Liga Campionilor, cu un Juventus în pierdere de viteză și care a abandonat orice pretenție la titlul național și - de asemenea - sub tricoul Squadrei Azzurra. În Anglia, ***Arrigo Sacchi*** contează mult pe știința lui de a da goluri pentru a îngenunchea Germania, Cehia și Rusia. Foarte solicitat (în 1995 el a jucat și în selecționata de tineret și în cea a militarilor), Del Piero și-a acordat 15 zile de repaus. ***"Era pentru mine o necesitate, declară jucătorul bianconerro. Eram ca o mașină fără benzină, dar acum sînt gata să pornesc din nou, în plină formă."*** Pe drumul consacrării?

PE SCURT

Kasparov învins de un computer

Campionul mondial de șah (versiunea PCA), ***Garri Kasparov***, a întîlnit, la Philadelphia, într-o partidă demonstrativă, calculatorul electronic IBM "Deep Blue", programat special pentru a-i putea învinge pe marii maeștrii în condiții de concurs. "Tigrul din Baku" (în vîrstă de 32 de ani) a jucat cu piesele negre și s-a văzut nevoit să se recunoască învins de computer la mutarea 37-a

Felix Trinidad și-a păstrat titlul

Boxerul portorican ***Felix Trinidad***, campionul en titre la categoria welter (versiunea IBF), și-a păstrat centura cu diamante, învingîndu-l pe americanul ***Rodney Moore***. Victoria a fost obținută prin KO tehnic în repriza a 4-a a meciului desfășurat sîmbătă pe ringul din arena "MGM Grand" din Las Vegas.

Rusul Prokurorov învinge în Cupa Mondială la schi fond

Schiorul rus ***Alexei Prokurorov*** a cîștigat concursul internațional masculin la schi fond, contînd pentru Cupa Mondială la această specialitate, desfășurat sîmbătă, în apropierea localității Toksovo. El a fost cronometrat cu timpul de 37 minute 24 secunde și 48 de sutimi, fiind urmat de ***Vladimir Smirnov***, din Kazahstan, cu timpul de 37:32,13 minute și ***Bjorn Daehlie***, din Norvegia, în 37:52,34 minute.

Rugbyștii irlandezi așteaptă Franța

Antrenorii naționalei de rugby a Irlandei au efectuat șase schimbări în XV-le de bază, în vederea partidei cu Franța, din Turneul celor 5 națiuni (17 februarie, pe "Parc des Princes"). Față de meciul cu Scoția (10-16), vor intra pe teren trei debutanți: ***Niall Woods, David Humphries*** și ***Victor Costello***. Totodată, ***Simon Geoghegan*** va schimba partea de pe stînga pe dreapta în linia de treisferturi, iar ***Paddy Johns*** a fost avansat în linia a 2-a, alături de ***Gabriel Fulcher***, care jucase închizător în precedentul meci.

monitorul Sport

Sef Departament Sport al cotidianului MONITORUL
Nicolae GRECU

Echipa redacțională

George ANGHEL
Adrian DRAGOMIRESCU
Victor GRĂDINARIU
Ovidiu MINEA
Lucian MINUȚ
Ion C. TEODOR
Silviu HOROBET
Constantin PLOP (fotoreporter)

CETATEA SCUFUNDATĂ

Blocaj complet

Liviu ANTONESEI

La şase ani de la revoluţie şi la peste trei ani de guvernare văcăroistă, societatea românească a intrat într-un blocaj complet. Nimic nu funcţionează, iar cele ce se mai prefac a funcţiona ori sînt neimportante, ori sînt imorale ori, vorba proverbului, îngraşă. Îngraşă pe profitori şi corupţi, vreau să spun. Legea accelerării privatizării, inutilă de altfel, nu doar că nu a accelerat acest important proces economic, dar a reuşit să-l blocheze aproape complet. În termen legal, subscriseseră circa 5% din cuponari. La aproape o lună jumătate de la prelungirea termenului, s-a ajuns la circa 20%. Şi mai este numai o lună jumătate. O probă mai bună pentru eşecul politicii guvernamentale este destul de greu de găsit, deşi nu de asemenea probe ducem lipsă. În disperare de cauză, guvernul a mobilizat personalul prefecturilor, funcţionarii guvernamentali, ba chiar şi cadrele didactice, fapt ce ne aduce dureros aminte de cooperativizarea comunistă. Fenomenul nu este lipsit nici de aspecte macabre, ce ţin mai degrabă de umorul negru decît de politica raţională - la Tecuci sau Brăila, groparii au primit ordin să nu îngroape morţii dacă familiile nu fac dovada că răposaţii şi-au depus cuponul! ***Academia Caţavencu*** şi ***Bomba de Cauciuc*** au dreptate - în lipsa respectivei dovezi, ar trebui să nu se mai admită nici căsătoriile, divorţurile ori naşterile!

Sîntem deja la jumătatea lui februarie şi bugetul pe 1996 nu a fost încă discutat/aprobat de ***Parlament***. Mai mult, n-a fost discutat nici bugetul rectificativ pe 1995, deşi anul s-a încheiat cam de multişor. În loc să fie preocupat de aceste lucruri, dl. Văcăroiu declară senin că nici nu este nevoie de aprobarea bugetului, pentru că guvernul poate funcţiona şi aşa! Nu mă îndoiesc că el poate funcţiona şi aşa, dacă ne gîndim la calitatea acestei funcţionări, problema care se pune însă este cea a ilegalităţii în care se află guvernul. Dar legalitatea este chiar ultima problemă care-i interesează pe guvernanţii noştri. Mai mult de jumătate din activităţile care se desfăşoară în România, se desfăşoară oricum în afara sau în marginea legii, iar mai bine de o treime din ***PIB*** se realizează în economia ilegală. Prin urmare, pericolul de care este păscută România nici nu mai este sud-americanizarea ei, ci un fel de mafiotizare după model rusesc. Înjurăturile reciproce dintre clanurile Păunescu şi Voiculescu, prin intermediul ***Jurnalului naţional*** şi ***Curierul naţional***, mă fac să cred că am ajuns deja la stadiul "războaielor" între mafii şi că nu-i exclus să simţim în curînd şi mirosul prafului de puşcă. Arsenalul confiscat de la Dragodan este un semnal că aşa ceva nu este imposibil.

Totul este blocat şi mă îndoiesc că vizitele de lucru paralele ale staff-ului ***PDSR***-ist şi ale preşedintelui Iliescu pot debloca situaţia. De fapt, nici nu este acesta scopul, ci atragerea naivilor în vederea alegerilor din acest an şi eternizarea actualei clici la putere pentru încă patru ani. Dacă acest lucru se întîmplă, nici nu va mai fi nevoie să fim reintroduşi în orbita de interese a Rusiei, pentru că vom fi exact după chipul şi asemănarea sa. Anunţarea candidaturii lui Petre Roman la preşedinţie e un semn bun. Un semn şi mai bun este de găsit în textul în care-şi anunţa candidatura. Se pare că ruptura din 1992 a fost "pe bune" şi că cele două echipe provenite din ***FSN***-ul iniţial au luat-o pe drumuri complet diferite. Dacă aşa stau lucrurile, sînt şanse să apară după alegerile din toamnă unele posibilităţi de deblocare a situaţiei. Declaraţia d-lui Diaconescu, privind colaborarea cu ***PD***-ul şi celelalte partide de opoziţie din afara ***CDR*** oferă şi ea şanse pentru o formă de coordonare a eforturilor opoziţiei, pentru o strategie electorală şi de guvernare asumată în comun.

Şi, pentru că blocajele din societatea românească nu erau suficiente, ne soseşte ştirea că împrumuturile ***stand by*** şi ***Feisal*** ce trebuiau să înceapă să sosească de la ***FMI*** şi ***Banca Mondială*** sînt îngheţate. În termeni diplomatici, organismele internaţionale acuză guvernul de nerespectarea condiţiilor contractuale: diferenţa dintre cursul oficial şi cel interbancar şi dintre cel oficial şi cel de la casele de schimb este de 3, respectiv 5 ori mai mare decît diferenţa convenită de 5%; privatizarea în masă nu merge conform promisiunilor; maniera coercitivă aplicată recent în subscrierea cupoanelor nu este nici în acord cu înţelegerile semnate. Acest blocaj al finanţării externe - 50% din întreaga finanţare estimată - încurcă practic toate socotelile pe care şi le-a făcut guvernul pentru anul în curs. Ciudat este că preşedintele Iliescu, informat de aproape două săptămîni de această situaţie, a tăcut mîlc, nedorind să semnaleze opiniei publice incapacitatea cronică a bravilor noştri guvernanţi, cu Văcăroiu, Cosea şi Georgescu în frunte. Noroc că ***Adevărul*** şi alte cîteva organe de presă au mers direct la sursă şi, astfel, ştim la ce ne putem aştepta în următoarele luni. De pildă, la scumpirea energiei electrice şi a carburanţilor, pentru început, să zicem prin martie. Nu vă iluzionaţi că e an electoral - pentru a nu provoca nefuncţionarea absolută a întregii economii, guvernul nici nu va avea altă soluţie, decît această nouă curbă de sacrificiu... Sigur, vreo 8-10% din explozia generală a preţurilor va fi acoperită prin "indexări". Restul? Păi, e simplu - pe pielea noastră. Noi i-am ales, noi vom trage. Noi o să-i realegem? Tot noi vom trage. Chinezii, americanii, ungurii ş.a.m.d. n-au nici o vină în treaba asta. ■

P.S. Ironia soartei: 160.000 de minieri îşi cer drepturile obţinute în timpul guvernării Roman. Ca şi cum, în septembrie 1991, la instigarea preşedintelui Iliescu, nu ei l-ar fi răsturnat pe primul ministru în funcţie!

CAFEAUA DE DIMINEAŢĂ

Pana lui Miron Costin a devenit o problemă de patrimoniu?

Aurel LEON

Anume însoţesc tableta cu o carte poştală de pe vremuri, cu "Salutări din Iaşi", fiindcă îl reprezintă pe cronicarul Miron Costin, aşa cum l-a imaginat Hegel. Uitîndu-te atent, observi că cronicarul ţine în mîna dreaptă pana de scriitor cu care notează evenimentele.

"...cu un an înainte de s-au ridicat Hmil, hatmanul tătărăsc, asupra leşilor, aproape de secere, eram pe atuncea la şcoală, în Podolia. Numai ce văzurăm spre miazăzi un nour cum se ridică deoparte sub cer, un nour sau o negură. Ne-am gîndit că vine o furtună cu ploaie. Deodată, ne-am tîmpinat cu cerul plin de lăcuste, cum vine o oaste stol. În loc ni s-au luat soarele de desimea muştelor, cele ce zburau mai sus, ca de trei sau patru suliţe - nu erau mai sus, iară cozile erau mai groase de un stat de om şi se tîrau pe pămînt. Urlet, întunecare, asupra omului osîndă, se ridică care mai sus, iară multe zburau alăturea cu omul, fără sfială de sunet... Se ridicau în sus şi aşa mergea pe deasupra pămîntului ca de doi coţi, pînă la trei suliţe în sus, tot într-o desime şi într-un chip... Un stol ţinea un ceas bun şi dacă trecea acel stol, la un ceas şi jumătate sosea altul şi aşa, stol după stol, cît ţinea de la prînz pînă îndesară. Unde cădea la mas, ca albinele de greu zăcea; şădea stol peste stol; nu trecea stol de stol şi nu se porneau pînă nu se încălzea bine soarele.

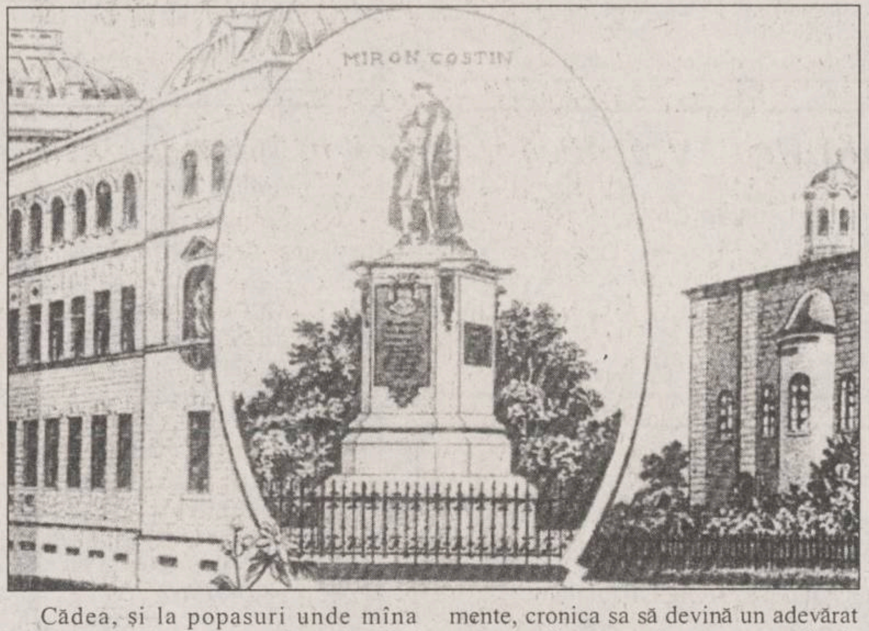

Cădea, şi la popasuri unde mîna rămînea pămîntul negru, împuţit. Nici frunză, nici paie ori iarbă, ori semănătură nu rămînea. Şi se cunoaştea şi unde poposea, că aşa locul era de negru la popas, ca vîntul mîniei lui Dumnezeu"...

Din pana lui, care acum nu mai este, a ieşit şi această apocaliptică descriere a invaziei lăcustelor, pentru ca pe parcurs, pe la sfîrşitul domniei lui Vasile Lupu, cînd Costin participa la evenimente, cronica sa să devină un adevărat roman, plin de acele amănunte familiare care dau viaţă lucrurilor moarte. Ivirea lui Calga, tătarul, şi a cazacului Hmil, ascunderea lui vodă "în neşte poieni", arderea Iaşului, molima ce a urmat, însoţirea Ruxandrei cu Timuş, cel cu "singur faţa numai de om, iară toată hirea de hiară", venit cu ruşiile lui şi alte multe amănunte, fac cronica lui valoroasă din punct de vedere literar. Observaţia generală se subliniază în aforisme: "zice un cuvînt leşesc - sule de aur, zidul pătrunde... Zice moldoveanul: «Nasc şi în Moldova oameni»..."

Pana care a scris toate acestea a dispărut. Nu se ştie cum şi cînd; cronicarul nu mai are cu ce scrie. Poate că, scîrbit de ceea ce vede că se întîmplă, a socotit că nu e cazul să mai noteze şi a aruncat-o singur, ca netrebuitoare. Cine ştie?!

În orice caz, un grup de cadre didactice şi elevi ai Liceului "Vasile Alecsandri" au hotărît să-l doteze pe cronicar cu o pană nouă, în ziua de 18 februarie, cînd va avea loc la statuie o solemnitate deosebită, dedicată operei lui Miron Costin. Doamna prof. Lidia Ciupercă, sufletul acestui comitet, a făcut demersuri spre a obţine aprobarea respectivă. S-a adresat d-lui primar al oraşului, naivă, socotindu-l răspunzător de ce fac acolo sus bronzurile de pe socluri. Serviciul de arhitectură al Primăriei şi-a amintit că e vorba de o valoare de patrimoniu, deci acest serviciu trebuie să decidă. Există o comisie de patrimoniu la Palatul Culturii. A mers, deci, d-na prof. de limbă română Lidia Ciupercă în audienţă la Patrimoniu, la doamna Ionescu, pictoriţă, specialistă. Cînd auzi despre ce este vorba, domna Ionescu stabili un plan de acţiune: mulaj autentic al autorului, turnarea penei şi apoi montarea ei de către un specialist recomandat de Patrimoniu. Afacerea costă cîteva milioane. Cine e sponsorul?

Disperată că rămîne cronicarul fără pană, doamna Lidia Ciupercă a apelat şi la un sculptor, Gheorghiţă, de la Liceul de Arte. Mişcat de frumuseţea gestului, acesta se oferi să-i confecţioneze o pană pentru statuie, fără nici un ban! Acum, comitetul stă la îndoială!

Doamna de la Patrimoniu are dreptate, dar, la urma urmei, hai să judecăm un pic: W. Hegel, sculptor polonez, stabilit în România, autorul statuilor lui Alecsandri şi Kogălniceanu, a lucrat la Iaşi, locuind în casele Petru Poni. Statuia lui Miron Costin e turnată la Bucureşti şi e de presupus că pana nu era de bronz turnat, ci adăugată ca un apendice din metal. Ca dovadă, a zburat ca o sfîrlează, lăsîndu-l pe cronicar fără cuvînt. Deci, cînd a terminat statuia, Hegel i-a adăugat jucăria. Faceţi la fel. Confecţionaţi o pană de metal, introduceţi-o între degetele cronicarului şi gata, fără formalităţi şi procese-verbale.

Un oarecare ceru paşaport să meargă peste hotar, la o nuntă. După cîteva luni îi veni şi aprobarea. Îl chemară să-i dea paşaportul. "Să fii d-ta sănătos, am fost şi m-am întors de atunci. Ce, era să aştept pînă faceţi voi formele? Acum e bun pentru botez!" ■

POLIGON

PDSR - clubul mincinoşilor

Dorin SPINEANU

Ca locuitor al unei ţări geroase, cunosc cît se poate de bine reacţiile guvernanţilor ei în faţa accidentelor meteorologice: sînt reacţii tipice de frustrare, teamă şi mînie. Inşi crescuţi la şcoală comunistă, îndoctrinaţi cu ideea că omul e "stăpînul naturii" nu înţeleg cum de li se poate întîmpla tocmai lor, tocmai cînd sînt *ei* la putere, una ca asta. Una ca asta e şi o inundaţie catastrofală, şi un frig cumplit şi îndelungat, şi un cutremur devastator. Tot astfel, nu pot accepta ideea că, nemaistăpînind ei marile oraşe ale ţării, lucrurile pot să meargă bine. Şi atunci procedează la sabotaje aproape ***pe faţă*** - marile oraşe rămîn fără căldură timp de cîteva zile şi toată lumea, bineînţeles, dă vina pe primarii opoziţiei. Întrerup curentul electric în marile întreprinderi, care se văd nevoite să-şi trimită lumea în şomaj şi cine-i de vină? Normal, primarul opoziţiei!

Prin aceiaşi calificaţi dezinformatori de meserie, oameni care încă mai fac parte din celebrul ***Club al mincinoşilor***, moşteniţi de la ***Securitate***, lansează cele mai aberante zvonuri privind viaţa intimă a adversarilor pedesereului: cutare se culcă cu zece femei pe săptămînă, altul îşi înşeală nevasta, altul şi-a abandonat copiii făcuţi unei femei necăjite (asta-i o temă care merge de minune, oamenii sînt uşor impresionabili), alţii şi-au făcut vile peste vile şi aşa mai departe, imaginaţia ***mincinoşilor*** este inepuizabilă!... Unde mai pui, acum şi-au diversificat mijloacele, dispun de o logistică de invidiat (televiziunea naţională, posturi de radio, ziare) ceea ce înainte ***şopteau*** despre disidenţi, acum pot ***scrie*** în propriile ziare.

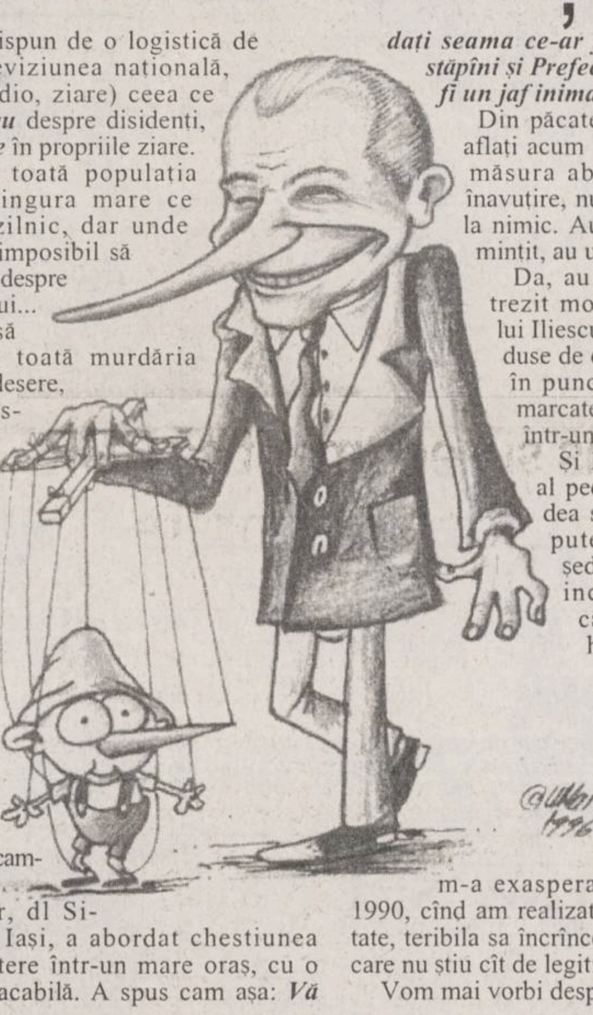

Sigur, nu toată populaţia înghite cu lingura mare ce mănîncă ei zilnic, dar unde miroase este imposibil să nu te întrebi şi despre sursa mirosului... Oricum, ca să contracareze toată murdăria lansată de pedesere, Opoziţia dispune de ziarişti talentaţi, scriitori, oameni de televiziune - ei trebuie exploataţi la maximum în toată această perioadă chipurile preelectorală, şi am spus chipurile pentru că, de fapt, la noi, se trăieşte într-o perpetuă campanie încrîncenată.

Un primar, dl Simirad, de la Iaşi, a abordat chestiunea polilor de putere într-un mare oraş, cu o judecată implacabilă. A spus cam aşa: ***Vă daţi seama ce-ar fi dacă PDSR-ul ar stăpîni şi Prefectura şi Primăria? Ar fi un jaf inimaginabil!***

Din păcate, aşa este! Indivizii aflaţi acum la putere au dat toată măsura abjectei lor pofte de înavuţire, nu s-au dat în lături de la nimic. Au furat, au corupt, au minţit, au ucis!

Da, au ucis, încă n-au putrezit morţii din mineriadele lui Iliescu, brutele au fost conduse de oamenii săi şi au lovit în punctele cheie, de mult marcate pe o hartă a groazei într-un Bucureşti libanizat.

Şi Iliescu, ca exponent al pedesereului, trebuie să dea socoteală. Nu ne mai putem permite un preşedinte care a minţit, a incitat la violenţă, a cărui imagine peste hotare ne menţine la marginea lumii civilizate.

Cinstit să fiu, aproape nu-mi mai pasă cine va cîştiga prezidenţialele! Numai Iliescu să nu mai fie, m-a exasperat încă din ianuarie 1990, cînd am realizat cumplita sa duplicitate, teribila sa încrîncenare pentru o putere care nu ştiu cît de legitimă îi este.

Vom mai vorbi despre asta! ■

UNGHIUL DE TRAGERE

Un sentiment de uşurare (II)

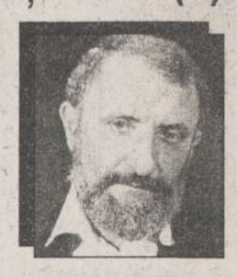

Val CONDURACHE

În graba cu care este îmbrăţişat, dl Petre Roman riscă să se sufoce. Oboseala opoziţiei de a sta în opoziţie, nemulţumirea liderilor de partid şi a comentatorilor politici de pasivitatea opoziţiei a început să se manifeste într-un moment în care PNT-CD şi CDR au făcut o spectaculoasă mişcare de macaz, afirmîndu-se cu un program pe termen scurt şi cu un program pe termen lung, lăsînd tuturor impresia că s-au decis să-şi asume, în sfîrşit, guvernarea. Acest lucru a şi determinat creşterea lentă, dar sigură, a opţiunilor electoratului, aşa cum am mai spus: CDR a urcat la 29%, iar Emil Constantinescu la 23%. Felul în care presa a "atacat" subiectul candidaturii d-lui Roman poate duce la o ruptură între CDR şi PD (pentru prima dată aflate pe punctul de a pune bazele unei alianţe durabile) şi în loc să conducă la o emulaţie a liderilor - d-nii Emil Constantinescu şi Petre Roman ar reprezenta două alternative la dl. Iliescu - ar putea sfîrşi într-o adversitate a lor. Eu nu-mi exprim aici preferinţele, dar atrag atenţia colegilor mei gazetari asupra unei erori care-ar putea costa alegerile din 1996. D-nii Constantinescu şi Roman s-ar putea susţine, într-o alianţă democratică, dar pentru aceasta comentatorii ar trebui să se abţină în a a-şi exprima frustrările şi, involuntar, a provoca discordie într-o concordie pe care de-a se naşte. Să admitem că dl. Petre Roman va depăşi "preliminariile" alegerilor prezidenţiale. şi va fi susţinut, în turul al doilea, de suporterii CDR: o dată ajuns preşedinte dl. Roman ar putea să se gîndească la un guvern (sau la o Cameră a Parlamentului) condus (ă) de dl. Constantinescu şi invers. Cînd guvernanţii şi-au dovedit, pe durata unui mandat întreg, neputinţa, ultimul lucru pe care presa ar trebui să-l facă e să caute noduri în papură opoziţiei de pînă acum.

De ce riscă să se sufoce dl. Petre Roman? Pentru că această campanie favorabilă ar putea provoca, pe de o parte, reacţia electoratului CDR, un electoral stabil, tolerant, dar sensibil la orice fel de afront, pe de altă parte pentru că dl. Roman ar putea fi resimţit ca un adversar de temut de către cei aflaţi acum la putere şi reacţia lor nu va fi, ca pînă acum, determinată de conjuncturi, adică flexibilă, ci de-a dreptul intolerantă. PDSR va lovi şi are arme ca să lovească. Între dl. Iliescu şi dl. Roman au existat suficiente complicităţi, în perioada cît au condus destinele ţării. Ce nu se înţelege foarte bine e faptul că, potrivit Constituţiei, într-o republică semi-prezidenţială, responsabil pentru toate iregularităţile este primul ministru. Chiar dacă preşedintele şi-a dat acordul, în sfaturi de taină, pentru o hotărîre sau alta, cel care răspunde, în faţa legii, în cele mai multe cazuri, este primul ministru. Eu sînt un consecvent cititor al Vocii României: am înţeles la timp că de acolo ne putem face o idee foarte clară despre intenţiile preşedinţiei şi ale guvernului. Citind-o recent, mi-am dat seama că în campania electorală dl. Roman ar putea avea parte de foarte multe surprize. Neglijenţe, intervenţii mărunte, pe care a socotit că le-ar putea pune, în caz de nevoie, în seama vidului legislativ şi-al înţelegerii cu preşedintele, îi vor cădea, în exclusivitate, în sarcina. Dl. Roman era prea puţin versat în politică atunci cînd s-a instalat în fruntea guvernului şi nu a realizat că orice act, chiar făcut pentru binele ţării, poate fi întors împotriva lui, dacă interesele o cer. În plus, de asta nu şi-a dat seama că preşedintele nu se obligă să guverneze, ci doar să promulge nişte legi, verificate de nu ştiu cîte ori de juriştii Parlamentului. Încă o dată, îi previn pe cititorii care mă citesc cu bună credinţă şi cu atenţie: nu am parti-pris-uri politice definitive. În România, spectrul politic nu este încă definit. Sînt, dacă vreţi, un liberal care-şi caută partidul şi care identifică şi-n doctrina PD destule elemente liberale. Partidul d-lui Roman s-a inspirat de la doctrina social-democrată germană, unde elementul liberal e parte componentă. Susţinerea candidaturii d-lui Roman e salutară, într-o campanie prezidenţială care se anunţă abia acum, în 1996, dominată de figuri şi nu de figuranţi. Dar dacă se doreşte eliminarea din Parlament a partidelor şi a parlamentarilor cu opţiuni extremiste, xenofobe, naţionaliste sau cu nostalgii comuniste, e de preferat ca dl. Roman să nu fie pus la mijloc, între cele două mari forţe politice din România, mă refer la CDR şi la PDSR, ci alături de una din ele, mă refer la CDR. Altfel, preşedintele PD ar putea fi sufocat de atîtea simpatii. Mai atrag atenţia cititorilor şi colegilor publicişti că PDSR face avansuri tot mai încărcate de promisiuni UDMR şi - am afirmat-o tot în această pagină, în urmă cu o jumătate de an - nu este deloc exclus să-i obţină sprijinul pentru a-şi asigura continuitatea la guvernare. Atunci, ţine-te bine: jumătate din electoratul UDMR va trece de bună voie de partea PDSR, familiile mixte româno-maghiare vor fi aliate nu numai în casă, dar şi la urne, iar CDR şi PD, dimpreună cu "rebelii" plecaţi din CDR, cu PSM, cu PRM şi PUNR vor alcătui cea mai bizară opoziţie din cîte există în Europa. Ceea ce mă uimeşte este că lucruri atît de simple, atît de clare, pot fi puse între paranteze, obnubilate, chiar de oameni care doresc o alternativă politică viabilă. Ca să înţelegem care sînt intenţiile celor aflaţi la putere, ca să citim strategiile lor, ca să ferim "ţintele" de atacuri şi diversiuni e suficient să-l citim pe editorialistul de la Vocea României, dl. Rujan. De acolo (şi din gazeta lui) ne putem da seama, cu un ceas mai devreme, iar ceasul acesta ne poate folosi, dacă ştim să nu-l pierdem, de cum va decurge campania electorală a PDSR. Nu văd ce aş putea spune mai mult decît atît. ■

BREVIAR PLASTIC

Grajdul, bazilica

Val GHEORGHIU

Expoziţie într-un grajd! Pictoriţa suceveană *Ileana Bardă*, de care, sincer să fiu, n-am auzit, dar nu asta e important, şi-a deschis expoziţia într-un grajd de lîngă mînăstirea Zamca. De ce într-un grajd? O aud, dînd explicaţii: Suceava, care avea, cît de cît, o galerie de artă, a pierdut-o şi pe aceea, spaţiul fiind acaparat acum de o bancă (mde, bancherii!) şi transformat în ghişee pentru relaţii cu publicul. Nu ştiu ce expune pictoriţa în grajd, dar, oricum, gestul ei disperat - demonstrativ merită luat în seamă.

Criticul de artă ***C.R. Constantinescu***, de la subtil-lunecosul săptămînal ***Adevărul literar şi artistic***, exeget al sculptorului de marcă Iliescu-Călineşti, căruia i-a şi dedicat cu ani în urmă un impozant album monografic, se răzvrăteşte brusc împotriva maestrului venerat altădată, motivul răzvrătirii fiind (simplu): bustul lui Corneliu Coposu, compus mai dincolo de canon de către sculptor şi amplasat în faţa sediului P.N.Ţ.C.D. din Capitală. După ce-l trece pe sculptorul cîndva lăudat prin furcile unei necruţătoare expertize stilistice, din care reiese că acesta s-a aplicat o viaţă întreagă într-un abstract extrem de convingător, neîncercînd, măcar o dată, să facă aşa, într-o doară, portretul unei mărimi a zilei (s-o fi gîndind C.R.C. la Ceauşescu?), iată-l acum pe ofuscatul exeget în faţa unei lucrări ce adună în ea, după opinia sa radical revizuită, toate metehnele native şi conceptuale inexistente pe vremea cînd artistul beneficia de admiraţia criticului său. N-o fi de "vină", oare, Corneliu Coposu?

Aşa cum rezultă din comentariul lui Pavel Şuşară din ***România literară***, arădeanul ***Rudolf Kocsis*** îşi propune, în expoziţia sa de la Centrul Cultural Maghiar din Bucureşti recuperarea, pur şi simplu, a kitschului. Preluînd două mari direcţii ale formelor stînd sub semnul kitschului: cel de bîlci, cu peisajele lui romanţioase, gen căsuţe pierdute în noapte, cu ferestruici luminate fosforescent, şi cel domestic, gen carpete care populează holurile, dormitoarele şi bucutăriile, pictorul se apleacă asupra acestora cu multă ironie dar... şi cu neascunsă tandreţe. Generosul fond "popular" se converteşte, prin tratament "cult", într-o imagistică ce şi-a pierdut marca prostului gust, devenind pictură de bună calitate. Culoarea crudă, tuşele voluntare şi grosimea pastei, observă Pavel Şuşară, conferă o nouă viaţă fragilelor cusături figurative. Mobilitate, ironie şi autoironie, slogane plastice şi slogane retorice de tipul: "Spune-mi sufleţel ce te doare, inimioara ta arde după dragoste?", toate astea fac din expoziţia lui Kocsis un spaţiu de sprinţară delectare (nu numai plastică).

Salt impresionant, de la apetitul anecdotic, de suculenţă bucureşteană, la meditaţia metafizică de cea mai bună esenţă. Asta am constatat văzînd, în una din seri, un documentar despre cultivatul artist ***Camilian Demetrescu***, cel care părăsea acum vreo douăzeci de ani Bucureştiul, pentru Italia. Foarte recent, ca-ntr-o mirabilă potrivire telepatică, relatam, tot în ***Monitorul***, mica anecdotă spusă mie prin anii şaptezeci de acelaşi Camilian (de compania căruia mă bucuram superior de cîte ori descindeam în Bucureşti), anecdotă avîndu-i protagonişti pe marele sculptor Gheorghe Anghel şi pe Maria Tănase, acordînd aceştia... de sub aceeaşi plapumă, într-o chilie de mînăstire, un interviu Camilianului, pictor-reporter.

În recentul documentar văzut, Camilian Demetrescu se înfăţişează, după ce a "îmbrăcat cămaşa creştină", după propria-i expresie, drept un profund comper între credinţă şi artă. După ani de afirmări internaţionale cu soluţiile lui abstracte, un abstractism neevitînd spaţiul românesc, timp în care îşi clamează public dezavuarea regimului totalitar din ţară, se produce marea mutaţie, marea "convertire": găseşte, ca prin minune, undeva, într-un cătun, nu departe de Roma, o construcţie bizară, o bazilică de la începuturile creştinismului, aproape ruinată, înghiţită de vegetaţia din jur. Îi are de partea lui pe ţăranii cătunului, pe preot şi, după un an, reîntrupează străvechiul lăcaş. Acesta va fi, de-acum înainte, atelierul lui Camilian, dar, atenţie! şi loc de rugă pentru cei ai locului. De-aici încep să plece în lume, la marile expoziţii, "hierofaniile" fostului abstracţionist, întinsele şi expresivele tapiserii invitînd la cuvioasă meditaţie. Documentarul începe şi se sfîrşeşte cu stop-cadrul în care Camilian îşi face semnul crucii, acel Camilian ştiut cîndva de mine ca mare amator de picante cozerii bucureştene, îmbrăcat acum în cămaşă creştină şi uimindu-mă, uimîndu-ne. După "Trei sarmale", începe drumul de poveste la Bîrnova. Aici, iarna-i autentică. Merg încet, cu a doua, să pot observa tot.

După doi kilometri, la o curbă: un bordeiaş, văruit alb, înfundat în zăpadă pînă la ferăstruicile vopsite cu sineală. O ilustrată! Trimitere subită la Oscar Wilde: natura imită arta. Buun. Din bordeiaş ţîşnesc, învăluiţi în aburi mov, o fată şi-un băiat. Ea fuge spre portiţă, el o ajunge, o prinde de păr, se prăbuşesc în zăpadă şi zăpada, spulberată, le-acoperă sărutul. Dar ăsta nu mai e Oscar Wilde, dom'le! Foarte bine! ■

AGENDA OMULUI DE AFACERI

INFOTEC

a deschis

un nou magazin de piese auto, import. Găsiți aici produse BOSCH, SACHS, MONROE, HELLA, MICHELIN, DUNLOP, CASTROL, SHELL și altele.

Șos. Păcurari 75, tel. 250176,
program luni-vineri 9.00-18.00, sîmbătă 9.00-12.00.

CLAVAGET SRL

oferă prin magazinele sale
din incinta COAFOR - Piața Unirii
și COAFOR - "Super Copou"

Produse COLGATE-PALMOLIVE, FARMEC, FA

Produse electronice și electrocasnice

PREȚURI FĂRĂ CONCURENȚĂ!!

Tel. 213362

MOLDROM SA

import - export

materii prime, laminate din oțel și materiale de construcții

Str. Tătărași nr. 57, tel./fax 173025, 172799, 270499
Contact: Constantin Badea, Director executiv

TOFAN GRUP SA
Filiala Iași

comercializează
anvelope și camere auto

Str. Ghica Vodă 1B (demisol), tel. 114782
Contact: Cornel Arcip, Director

COMITEL SRL

oferă și instalează
echipamente PANASONIC

centrale telefonice, telefaxuri, audio-video
instalații pentru aer condiționat

Iași - Bd. Copou nr. 3, parter - cam. 2
Tel. 032-210054; 213375

ROTHERM SRL

oferă și instalează echipamente pentru încălzire centrală și condiționarea aerului, import Italia și Franța, reprezentant al firmelor:

RADIANT - microcentrale și cazane de încălzire (gaz metan și motorină)
- arzătoare (gaz metan, motorină și CLU)

CIAT - unități de ventilație, climatizare și tratarea aerului, schimbătoare de căldură cu plăci

Service în garanție și post garanție.

PREȚURI MINIME PENTRU UN CONFORT MAXIM !

Tel./Fax: 032/175105

ABES MED SRL

comercializează

- băuturi: vodcă: PERFECT
  produse VALCO - Baia Mare
  lichioruri
  sucuri
- țigări ● paste făinoase ● dulciuri
- conserve ● margarină ● hîrtie igienică
- produse cosmetice ● detergenți

Bd. Poitiers 14, Centrul comercial Euromarket

SC VIBLANC SA

vinde

- Frigidere "Arctic":
  - 240 l = 640.000 lei
  - 180 l = 540.000 lei
  - 140 l = 450.000 lei
- Aragaze de Satu - Mare
  - 4 ochiuri = 310.000 lei
- Congelatoare "Arctic":
  - 210 l = 840.000 lei
  - 160 l = 750.000 lei
  - 120 l = 600.000 lei
- Combine frigorifice
  - 230 l = 850.000 lei
- Lăzi frigorifice "Arctic"
  - 113 l = 600.000 lei

Produsele au garanție 12 luni.

Tel. 032/14.22.89; 032/14.80.19

LOG SOFT SRL

desface prin **Magazinul SUNSHINE:**

- componente electronice și aparatură import Germania
- proiectoare, lămpi și becuri cu halogen
- transformatoare toroidale produse de SC PETRA SRL
- faxuri și copiatoare
- consumabile

str. Anastasie Panu 2A, tel. 032/211130, fax: 032/137766

ORU SRL

IMPORTATOR DIRECT - ARTICOLE PAPETĂRIE - MADE ÎN GERMANIA

VĂ OFERĂ
- agende
- bibliorafturi
- hîrtie xerox A4+A3
- diverse articole de papetărie

Vînzări direct din depozit cu RABATURI în funcție de valoarea comenzii.

Str. Păcurari nr. 129, bl. 601, tel/fax: 032/165658

FIMEX SRL
reprezentanță JVC

- linii audio, casetofoane portabile și auto
- compact disk deck, casetofoane deck, amplitunere
- camere video, televizoare, videorecordere

Asigurăm service garanție și postgaranție

Cumpărați și veți participa la **TOMBOLA JVC**

Str. Cuza Vodă nr. 8 Tel./Fax: 032/211333

MIXT COM SRL

vinde en gros:

✓ produse cosmetice:
- Colgate Palmolive cu 3% sub prețul fabricii;
- Farmec Cluj - AC -0%
- deodorante gama Fa, Denim, Impulse, Rexona, 8x4, Extase, Fleurs de Paris
- fixativ, neofix, soluție permanent la rece

✓ detergent

TRANSPORT GRATUIT PE BAZĂ DE COMANDĂ ! ***CONDIȚII AVANTAJOASE DE PLATĂ !***

Complex Comercial SIRAJ, stand 3C, tel. 213482

CABINET OBSTETRICĂ-GINECOLOGIE
Viața medicală

- asigură consultații de obstetrică-ginecologie
- tratamente ● mici intervenții (chiuretaje)
- analize ● sexologie

Podu Roș, str. Țutora 4, sc. E, ap. 1, tel. 122034.
Program: zilnic 12,00-19,00, sîmbătă 9,00-14,00.
Contact: Dr. Alexandra Ovănescu, Dr. Masheh Osama

ALFA CIVIC

distribuie
scule, dispozitive, unelte, accesorii
BOSCH, MAKITA, METABO, STAYER, FELISATTI, FIAC, P.G.M., AQUAPOMPE

Tel. 032-222308

ELECTRIC PULS SRL

oferă

- sisteme de alarmă DSC Canada
- componente electronice
- telecomenzi video

Telefon 230059, fax 230094

NATIONAL PROTGUARD
Filiala Iași

servicii de pază și protecție

Hotel Unirea, camera 1204, tel. 117105, 211463
Contact: Iulian Florea, Director economic

IRSIDO SRL

vă oferă en gros

- rechizite de birou (bibliorafturi, caiete mecanice, mape, dosare, capsatoare, perforatoare, seturi de birou) produse ESSELTE - Franța
- articole de scris (pixuri, pixuri ceramice, stilouri, creioane mecanice, evidențiatoare, markere), produse SCHNEIDER - Germania și MICRO - Corea
- hîrtie xerox, hîrtie calc, indigouri

Str. Toma Cozma nr. 7A, tel. 144255

CRISS GROUP SRL

vinde en gross

- băuturi: vodcă: PERFECT, FIRIZA, SATRA, CLUB 22
  rom: PIRAT, COMOARA
  lichioruri (15 sortimente)
- țigări ● paste făinoase ● dulciuri
- conserve: carne, pește ● margarină
- produse cosmetice ● detergenți

Bd. Poitiers 14, Centrul comercial Euromarket, tel. 251759

S.C.T. MOLDOVA S.A. Iași

desface o gamă largă de produse de cofetărie și patiserie de o calitate deosebită, la prețuri avantajoase prin restaurantele MOLDOVA, TRAIAN, UNIREA și IAȘUL executate în laboratoarele proprii.

Primim comenzi pentru diverse ocazii în cantități nelimitate.

Relatii suplimentare la telefoanele: Moldova - **142225**. Traian - **143330**. Unirea - **142110**. Iașul - **116559**.

PETRA SRL

societate mixtă româno-germană

- transformatoare toroidale de rețea în gama 15VA - 5000 VA
- rebobinări motoare și transformatoare electrice
- acționări electrice și automatizări
- lămpi și becuri cu halogen 20, 50 W
- proiectoare și becuri cu halogen 100(150)W, 300(500)W
- reclame luminoase
- componente electonice și aparatură, import Germania

str. Împăcării nr. 27, tel. 125808, fax 221281

PALLADIAN COMPUTERS

Calculatoare
Service
Multimedia
Imprimante
Software
Subansamble

Cea mai bună OFERTĂ !

Str. Arcu 85, tel. 211696, 250050, fax: 211696

S.C. PIT STOP S.R.L.

dealer produse HONDA

- motoare de uz general (2.2 -20 CP)
- motopompe (600-2300 l/min)
- generatoare electrice (0.35 - 12 KVA)
- motoare de barcă (2 - 45 CP)
- curățătoare de zăpadă

Calitate japoneză originală.

Tel 032-147968, după ora 16,00
CP 171- OP 1 Iași

CANEL SRL

SISTEME DE ALARMĂ

pentru imobile, locuințe etc.

Str. I. C. Brătianu nr. 22
Tel. 032/114821, Tel/Fax: 032/211986

TUDOR MAGNUM

comercializează

- nasturi • fermoare diverse • tercoturi
- ață bumbac și sintrom • elastic • blană sintetică
- capse • pernițe umeri și tricoturi

Program 9.00-18.00 Sîmbăta 10.00-14.00

Str. Fundac Gavril Muzicescu - fostă Banu (lîngă IIRUC), tel.213676.

VÎNZĂRI

Vindem hîrtie ziar neutilizată în procesul de producție, ce poate fi folosită ca ambalaj. Preț 910 lei/kg. Rel. la tel. 230060.

Mori de cereale
-proiectare
- comercializare
- reparații
- montaje
Reprezentant autorizat
SEMAG TOPLEȚ
în Moldova, Basarabia și Ucraina.
Înainte de a investi consultați un specialist!
Tel.
032-252204.

Vînd conductori și cabluri electrice din cupru sau aluminiu, orice dimensiune. **Tel. 210766**.

Oferim hîrtie ambalaj uz general și hîrtie ambalaj specială (pentru preparate și carne).

Tel. 116864, 116370.

Vînd moară de porumb în funcțiune, eventual cu toate aprobările: presă de ulei cu două capete. Telefon 032/143493, orele 16.00-21.00.

Multitrade S.R.L.
oferă echipament discotecă import Germania, material publicitar.
Tel/fax 032-233702, 032-223205.

Produs American
TAMPICO
Sucuri ce conțin concentrate naturale de portocale, mandarine și lămîie. Livrare în gros în recioiente PET de 1,5 litri la prețul de 2560 + TVA lei. Distribuitor unic
S.C. PROSECO S.R.L.
Tel/fax 032-114465, 032-140376, 032-111089.

■ **Vînd haină blană nutrie, lungă, și haină 3/4, noi. Telefon 144970. (340104)**

■ Vînd S.R.L. înființată în 1992, balanța zero. Telefon 110094, după ora 14,00. (74969)

■ Vînd dispozitive cu telecomandă pentru deschiderea automată a porților vilei dvs. Telefon 032/137119. (340086)

■ Vînd portiere, geam portiere, aripi, capotă, electromotor etc. - Skoda S 100. Telefon 141542, după ora 15.00. (340221)

■ Vînd stofă velur Brașov, culoare roșie. Telefon 112462. (340248)

■ Vînd pisică siameză, 7 luni, Telefon 167811. (340779)

■ Vînd aparat ISIS cu linii pentru proiectare. Telefon 139069. (340957)

AUTO MOTO

■ **Vînd Auto-service cu toate dotările, șoseaua Bucium nr. 30. Relații la telefoanele 145647 sau 165689. (74951)**

■ **Vînd autoturism Mercedes 190, pe benzină. Stare excepțională. Preț negociabil. Relații la telefon 033/734771, între orele 12,00-18,00.**

■ Vînd urgent Volvo 343, în stare perfectă de funcționare, cu carte identitate, inspecția tehnică pînă în 1997, asigurare CASCO 1996. Pașcani, telefon 762139. (340102)

■ Vînd CIELO, 8500 km, alb, preț 27.000.000, negociabil. Telefon 032/131875. (340246)

■ Banca Agricolă Sucursala Iași scoate la vînzare un motor ARO 127 D, patru mașini tricotat și trei mașini de cusut și surfilat, toate în stare perfectă de funcționare. Relații la telefon 215965, interior 304. (340903)

CASE - TERENURI

SUNAȚI ACUM

AGENȚIA CASTER

- tranzacții imobiliare (case, terenuri)
- intermediem vînzări, închirieri și schimburi de case, apartamente și terenuri.

Înscrierea în baza de date și reclamă (presă și radio) gratuită.
Ofertă actualizată permanent pe computer.
Perfectarea actelor în regim de urgență.
Pentru informații suplimentare sunați acum la tel. **142110/106**, între orele 9.00-19.00, sîmbăta 9.00-14.00.
Hotel Unirea, cam. **106**.

AGENȚIA CASTER
vinde
apartament 3 camere decomandate, 2 balcoane, stare foarte bună, Piața Voievozilor. Preț aproximativ, 30 milioane lei.
Pentru informații suplimentare sunați la tel. **142110/106**, între orele 9.00-19.00, sîmbăta 9.00-14.00.
Hotel Unirea, cam. **106**.

AGENȚIA CASTER
vinde
apartament 4 camere, decomandate, 100 mp, et. 2, bloc nou, Nicolina I. Preț aproximativ 35 mil. lei.
Pentru informații suplimentare sunați la tel. **142110/106**, între orele 9.00-19.00, sîmbăta 9.00-14.00.
Hotel Unirea, cam. **106**.

AGENȚIA CASTER
vinde
terenuri în zone bune, diverse utilizări.
Prețuri avantajoase.
Pentru informații suplimentare sunați la tel. **142110/106**, între orele 9.00-19.00, sîmbăta 9.00-14.00.
Hotel Unirea, cam. **106**.

■ Vînd apartament 3 camere, confort îmbunătățit, et. 1, cartier Mircea cel Bătrîn. Telefon 174717. (340236)

CUMPĂRĂRI

AGENȚIA CASTER
cumpără și închiriază
garsoniere, apartamente, case, terenuri, spații comerciale, spații producție.
Pentru informații suplimentare sunați la tel. **142110/106**, între orele 9,00-14,30 și 16,00-19,00.
Hotel Unirea, cam. **106**.

AGENȚIA CASTER
cumpără
1, 2, 3, 4 camere, indiferent de zonă și stare. Prețuri avantajoase, funcție de zonă, amplasare și amenajări.
Pentru informații suplimentare sunați la tel. **142110/106**, între orele 9.00-19.00, sîmbăta 9.00-14.00.
Hotel Unirea, cam. **106**.

AGENȚIA CASTER
cumpără urgent
apartament 2-3 camere, decomandate, etaj intermediar, zonele Independenței, Oancea, Podu Roș, Gară, Autogară.
Preț avantajos.
Pentru informații suplimentare sunați la tel. **142110/106**, între orele 9.00-19.00, sîmbăta 9.00-14.00.
Hotel Unirea, cam. **106**.

■ Cumpăr dolari 3270-3380 lei/buc., mărci 2280-2350 lei/buc. Telefon 161489. (340064)

■ Cumpăr televizoare (pe integrate) defecte, alb-negru. Telefon 153477. (340223)

■ Cumpăr dolari 3300-3400, mărci 2220-2300 și alte valute. Mă deplasez. Telefon 135978. (340222)

■ Cumpăr apartament (garsonieră), zona Alexandru-Dacia. Ofer 17,5 milioane lei. Telefon 153735. (340244)

■ Cumpăr apartament cu o cameră sau 2 camere, parter sau etaj 1. Telefon 231058, după ora 16.00. (340954)

ÎNCHIRIERI

AGENȚIA CASTER
caută spre închiriere
casă în București, cu spațiu pentru birouri în suprafață de 80-100 mp, cu 1(2) dormitoare și cu telefon.
Pentru informații suplimentare sunați la tel. **142110/106**, între orele 9.00-19.00, sîmbăta 9.00-14.00.
Hotel Unirea, cam. **106**.

AGENȚIA CASTER
caută spre închiriere
garaj în zona Socola - Țuțora.
Pentru informații suplimentare sunați la tel. **142110/106**, între orele 9.00-19.00, sîmbăta 9.00-14.00.
Hotel Unirea, cam. **106**.

AGENȚIA CASTER
caută spre închiriere
spațiu comercial în Iași, zonă centrală sau semicentrală, în suprafață minimă de 50 mp - 200 mp.
Pentru informații suplimentare sunați la tel. **142110/106**, între orele 9.00-19.00, sîmbăta 9.00-14.00.
Hotel Unirea, cam. **106**.

AGENȚIA CASTER
caută spre închiriere
apartamente cu 1, 2 sau 3 camere, preț avantajos.
Pentru informații suplimentare sunați la tel. **142110/106**, între orele 9.00-19.00, sîmbăta 9.00-14.00.
Hotel Unirea, cam. **106**.

Caut spre închiriere spațiu amenajat pentru producție patiserie, aproximativ 100 mp., două căi de acces, posibilitate de racordare gaz metan, eventual asociere. Tel. 144.776, 271333.

Ofer spațiu dotat corespunzător pentru restaurant, unui întreprinzător străin. Zonă cu vad excelent. Tel. 157000, 165583.

■ Ultracentral, spații pentru reprezentanțe, sedii de firmă, birouri. Relații la telefon 210711, 210706, 210645.

SCHIMBURI

■ **Schimb (vînd) casă 2 camere, neterminată (locuibilă), cu grădină și pomi, lîngă pădure în Horlești - Voinești, unui vînător, apicultor, pictor, poet etc. (după caz și 0,5 ha teren arabil) sau schimb cu apartament, garsonieră și auto. Telefon 146023. (71195)**

DECESE

✝

Marica, soție, Bogdan și Vlad, fii, anunță cu mare durere decesul fulgerător și prematur al celui ce a fost
ION GRIVINCĂ
un soț și tată extraordinar.
Înmormîntarea va avea loc marți, 13 februarie 1996, la cimitirul "Sf. Petru și Pavel", Iași, la orele12.00 în capela căruia se află depus. Ai plecat lăsînd un gol imens în sufletul nostru! Dumnezeu să te ierte și să-ți fie țărîna ușoară!

✝

Cu adîncă durere copii, nepoții, rudele apropiate, anunță trecerea în neființă a celei ce a fost încîntătoarea
NATALIA GÂLCĂ
Înmormîntarea va avea loc duminică, 11 februarie 1996, la Cimitirul "Sf. Vasile", orele 13.00.

✝

Cu adîncă durere Elena - soție, Mioara - fiică, Vasile - ginere, Florin - nepot anunță încetarea din viață a celui ce a fost
MORLOVA IOAN,
în vîrstă de 80 de ani (fost salariat la Fabrica de Bere din Păcurari Iași). Înmormîntarea va avea loc miercuri, pe data de 14.02.1996, la cimitirul Sf. Vasile. Corpul neînsuflețit este depus în capela nouă a cimitirului Sf. Vasile.

CONDOLEANȚE

✝

Salariații Regiei Autonome CITADIN Iași sînt alături de dl. director NECULAI GILCA în aceste momente grele și-i transmit întreaga compasiune și sincere condoleanțe pentru ireparabila pierdere a mamei. Dumnezeu să o odihnească în pace.

✝

Laura DRĂGULESCU transmite sincere condoleanțe și este alături de Sorin CIUPERCĂ în aceste momente grele și de adîncă tristețe.

✝

Colectivul Biroului Tehnic, Protecția Muncii și C.F.I. din cadrul R.A. CITADIN este alături de domnul director general adjunct ing. Neculai Gâlcă la dureroasa pierdere suferită.
Sincere condoleanțe.

Familiile Rupanu Ecaterina și Marius, Mihaela și Doru Boicu exprimă sincere condoleanțe familiei Grivincă Maria, copiilor Bogdan și Vlad pentru decesul fulgerător a celui ce a fost un fiu și verișor nemaipomenit,
ION GRIVINCĂ
Nu te vom uita niciodată!

Familiile Gheorghe Dorneanu, Vasile Grivincă, Costel Boca, Costel Asavei regretă nespus dispariția prematură a celui ce a fost un bun prieten, verișor,

ION GRIVINCĂ

transmițînd sincerele lor condoleanțe soției Marica și copiilor, Bogdan și Vlad.Dumnezeu să te ierte!

+ +

Familiile Filip Ștefan și Zavate Olimpia deplîng stingerea din viață a celei ce a fost **GÎLCĂ NATALIA**, o bună vecină și sînt alături de familia îndurerată. Sincere condoleanțe!

Familia Plătică transmite sincere condoleanțe familiei NEMA Neculai și Vali la marea durere pricinuită de trecerea în neființă a mamei.Dumnezeu s-o odihnească în pace!

Familia Vițega Dan și Dana și familia Florea Ecaterina, împărtășesc imensa durere a familiilor Lascu Ciupercă și Dornescu prin trecerea în eternitate a ființelor cele mai dragi: Mariana și Mela. Nu le vom uita niciodată.Regrete eterne!

Filiala "Standard Ideal Consulting" S.A. Iași transmite d-nei ing. Tinca Gâlcă și familiei îndoliate sincere condoleanțe.

Grupul internațional de firme SCP transmite sincere condoleanțe d-nei ing. Gâlcă Tinca și este alături în aceste momente grele.

Familia Bucătaru Dorin transmite sincere condoleanțe familiei ing. VALERICĂ BEREZOSCHI la marea pierdere suferită prin trecerea în neființă a tatălui. Dumnezeu să te ierte, **moș MIHAI**.

Consiliul de administrație al RA CITADIN Iași se află alături de dl. director NECULAI GILCA în aceste moemnte grele pricinuite de pierderea mamei și-i transmite sincere condoleanțe.

■ **Familiile Bulai, Lepădatu, Fotea și Zvîncă sînt alături de familia prof. dr. Ciupercă Ion la greaua pierdere suferită prin trecerea prematură în neființă a soției sale, psiholog MELANIA CIUPERCĂ și-i transmit întreaga lor compasiune. Dumnezeu s-o ierte! (70724)**

COMEMORĂRI

Familiile CAUFMAN și BLUMENFELD anunță cu adîncă durere scurgerea a patru ani de la decesul neașteptat al scumpului lor,

doctor farmacist

SIMION GAUFMAN.

Chipul luminos, sufletul generos, sfaturile înțelepte, dragostea și căldura cu care ne-a înconjurat sunt repere care îl fac să fie zilnic prezent în conștiința noastră ca un soț și părinte de excepție. Rugăm pe cei care l-au cunoscut și apreciat să-și amintească, fie și pentru o clipă, de ceea ce s-a străduit să înfăptuiască și să dăruiască semenilor. Nu-l vom uita niciodată!

OFERTE SERVICII

COMPANIA DE TURISM

NET

Excursii în:
TURCIA
11.02.1996

Asigurăm transport *GERMANIA* și *FRANȚA* și asistență obținere viză pentru *FRANȚA*.

Casa Modei
-mezanin
Telefon **117596**.

CORPO SAN

societate specializată în servicii medicale mobile

oferă.

ASISTENȚĂ MEDICALĂ NON STOP

Corpo San va sta la dispoziția dumneavoastră 24 de ore din 24.

În orice moment din zi sau din noapte veți putea beneficia de serviciile **Corpo San**, dînd un simplu telefon. Un echipaj medical de înaltă calificare se va deplasa de fiecare dată, în maximă urgență, la dumneavoastră.

Sistemul de asistență medicală de urgență la domiciliu devine o realitate.

Un simplu telefon și **Corpo San** va fi acolo unde este nevoie de ajutor.

Vă reamintim pe scurt serviciile pe care **Corpo San** vi le oferă

NON STOP!

- consultații medicale la domiciliul pacientului, cu deplasare la pacient în regim de maximă urgență
- tratamente de urgență la domiciliul pacientului
- transportul și internarea pacientului în cazuri de necesitate
- analize de laborator la domiciliul bolnavului
- tratamente injectabile, intravenoase și intramusculare, la domiciliul pacientului
- eliberarea de rețete în regim compensat, precum și eliberarea altor acte medicale.

Apelați

NON STOP

Corpo San

la telefon

113.130.

SOSIM IMEDIAT!

Dr. AILIOAIE
- medic primar
- DOCTORUL FAMILIEI permanent.
Tel. ***25.11.17.***

Transport marfă și persoane cu Break Diesel, 145 lei/km.

Telefon ***129995*** sau ***141464***.

DR. IORDACHE CONSTANTIN, MEDIC PRIMAR PEDIATRU,
oferă
consultații
la domiciliul copiilor bolnavi.
Tel. **214001**.

INTERFON DE ACCES CU CARTELĂ

pentru siguranța scării blocului.

ELECTRA SRL
Telefon: 032-126276

■ **Profesor, meditez matematică pentru admitere la facultate. Preț 5.000 lei/h. Telefon 128563.**

■ **Inginer, repar mașini de spălat (automate sau obișnuite), uscătoare de rufe, mașini de spălat vase, mașini de cusut, alte aparate electrocasnice. Telefon 233216, după ora 17,00. (71826)**

■ **Centru comercial oferă spații comerciale pentru diferite activități (en-gros, magazine, en-detail, alimentație publică, producție, jocuri mecanice, biliard etc). Primim marfă pentru desfacere en-gros, plata după vînzare. Telefon 157000, 165583. (340904)**

■ **Curs bioterapie și percepții extrasenzoriale în perioada 12-20.02.1996. Telefon 213086, 141359. (340187)**

■ **Meditez convenabil fizică orice nivel, în special Medicină. Telefon 132912, după ora 19,00.**

■ **Meditez psihologie și limba engleză pentru clasele V-VIII. Telefon 132304, după ora 14,00.**

■ Meditām română-fizică orice nivel, profesori cu experiență. Garantām satisfacții. Telefon 113751. (340165)

■ Consultații astrologice și cursuri de astrologie. Telefon 160052. (340186)

■ Tehnoredactare convenabilă pe PC. Telefon 160192. (340946)

■ Șofer, categoriile B, C, E, îmi ofer serviciile. Telefon 222271. (340241)

■ Asistență economico-financiară și audit financiar-contabil. Telefon 210457. (340247)

■ Meșter execut cavouri și litere în marmură, preț negociabil. Telefon 252507. (340761)

LOCURI DE MUNCĂ

Societate comercială angajează programatori cu experiență în domeniile:
-Windows
-Baze de date sub Windows(Paradox, Delphi, Pascal, CÂÂ)
Trimiteți C. V. și pretenții salariale la O. P. 1 CP 95.

FELICITĂRI

La mulți ani!
PUIU GHIURȚU,
îți urează părinții,
sora și Andrei, la
împlinirea
frumoasei
vîrste de 35
de ani.
Să crești mare și
frumos,
Că așa ne placi la
toți
Și să fii...cu cît mai
mulți copii.

PIERDERI

■ Pierdut cîine alb cu pete negre - Dalmațian, rănit. Telefon 211213. Recompensă. (340762)

DIVERSE

■ **S.C. INDRA S.R.L. anunță că are intenția de a majora cota de adaos comercial la vînzarea mărfurilor cu amănuntul.**

■ **Caut specialist pentru un tatuaj. Telefon 152504, după ora 20,00.**

■ Tineri care doresc să-și unească destinele caută nași care să-i călăuzească pe acest drum. Telefon 161621, 155114. (340228)

Vă anunțăm că *biroul notarului public* **SILVIA FROST** și al *notarului public* **ZAHARIA GHEORGHE** se află pe Bd. Copou nr. 3, în **clădirea ARDAF**, lîngă DACIA FELIX.

Program:
8,30 - 16,00
sîmbătă 9,00 -13,00

Cabine de planificare familială SECS, str. Oastei 2, Iași, tel. 146613, luni-vineri, ora 9-12, 15-19.

· Counseling în contracepție, consultații ginecologice, endocrinologie, sexologie, teste de sarcină. Cabinetul dispune de o largă gamă de contraceptive: Marvelon, Microgynon, Exluton, Triregol, ovul Conceptrol, pilula de a doua zi, sterilete, prezervative masculine și, noutate, prezervative feminine, spermicide de ultima generație.

CENTRUL DE PERFECȚIONARE AL MINISTERULUI CULTURII BUCUREȘTI
CASA DE CULTURĂ A SINDICATELOR IAȘI
organizează
ȘCOALA SUPERIOARĂ DE SECRETARIAT

Se studiază:
- Tehnica activității de secretariat
- Stenodactilografie
- Utilizarea P.C. -urilor. Tehnoredactare computerizată
- Limba engleză
- Elemente de contabilitate.

Școala va funcționa în perioada 4 martie - 20 iulie 1996.
Se eliberează diplome recunoscute.
Relații la tel. 135158.

Mami, dacă mă iubești, întoarce-te acasă. M-ai părăsit de atîtea ori.
Dacă mai ții la mine, te rog întoarce-te.
Bogdan.

CASA DE CULTURĂ A SINDICATELOR IAȘI
deschide la 15 februarie 1996
următoarele cursuri:
1. **Dactilografie și tehnoredactare computerizată**
2. **Croitorie pentru femei**
3. **Limba engleză pentru începători**
4. **Contabilitate pentru începători.**

Relații la tel.
135158.

AGENDA OMULUI DE AFACERI

ELCOSERV SRL

- case de marcat electronice
- cîntare electronice
- calculatoare electronice
- reparații, service, consumabile

Tel./fax: 032/230205

SERVICE AUTO - la toate tipurile de mașini prin **KRADON GROUP**

VINDE CONSUMABILE **BOSCH**:
- baterii auto - garanție 2 ani
- filtre aer, ulei, combustibil
- bujii • curele distribuție
- duze • platine

Aduce la comandă piese auto import.
Program: 9^{00}-18^{00}
Str. Rampei nr. 18-20 (în spatele pieței Dacia)

ED&F MAN ZAHĂR PRODUCT SRL

vinde en gros
- zahăr rafinat la saci de 50kg

Prețuri avantajoase !!!

Roman, str. N. Titulescu, bl. 14, sc. C, et. 2, ap. 78, tel./fax 033/733532
Contact: dl. Dan Petrea

AUTO - TECHNIC

oferă la cele mai mici prețuri
✓**CALCULATOARE**
✓**IMPRIMANTE**
✓**CONSUMABILE**
✓**PROGRAME CONTABILITATE**

Asigură garanție și service.

Iași	Suceava
str. V. Stroiescu nr. 10	Bd. G. Enescu, bl. GZ 3, sc. C, ap. 1
tel/fax 032-21.31.01.	tel/fax 030-21.68.64

Agenția de turism "TOTEM" Iași

CASA TINERETULUI - IAȘI; Telefon 032-213545

ITALIA - FRANȚA
438 USD

OFERTĂ PROMOȚIONALĂ

ETNIS SRL

Partener comercial al firmei germane Vaillant, pentru zona Moldova, vă oferă
Centrale și cazane pentru încălzit
- pe combustibil lichid sau gaz
- electrice

Asigurăm: montaj, service și garanție 3 ani.
Produsele se vînd și cu plata în 6 rate lunare.
Str. N. Iorga nr. 7D, bl. F5, tel. 230113, fax 232690

Grup ROMET SA Buzău

Reprezentanța Iași

✔ **Comercializează și montează:** • instalații pentru contorizare apă rece, caldă și energie termică • filtre de purificare a apei pentru uz casnic și industrial **AQUATOR** • tavan fals și pereți despărțitori • corpuri iluminat cu bec halogen • mobilier din sticlă • jaluzele aluminiu.

✔ **Amenajează spații comerciale și expoziționale**

Bd. A. Panu nr. 56, tel. 032/214930.

I.P.P.U SRL

Societate mixtă româno-germană-elvețiană

Tipărește la comandă:

ETICHETE ȘI RECLAME AUTOCOLANTE

Orice cantitate și dimensiuni !

Utilizăm orice material: folie aluminiu, PET, PP, PVC

Str. Ștefan cel Mare și Sfînt nr. 8A,bl. A, ap. 21
tel/fax: 032/212123; 032/231071

FLEXAL

execută la comandă

jaluzele orizontale din aluminiu cu lățimea lamelei de 22 mm.

Finețe, calitate, confort.

Iași, str. M. Varlaam nr. 5, tel. 032/233298.

Societatea medicală VARARU- CASTEL

- **obstetrică-ginecologie**

conf. dr. Anton Cristina, dr. Cărăuleanu Magda
dr. Dămăceanu Doina, dr. Vararu Diodor

- **tratamente injectabile**

B-dul Alexandru cel Bun nr. 8, bl. 1205, sc. A, parter
(capăt autobuz nr. 28) tel. 214318, 158982, 113787

SC Comtex SA
Iași, str. Grigore Ureche nr. 3, bl. Gh. Șonțu

aduce la cunoștința cumpărătorilor că

începînd cu luna august 1995 a introdus în magazinele sale sistemul de vînzare

ÎN RATE

pentru

mărfurile textile:	bunurile de folosință îndelungată:
• confecții • țesături	**• televizoare • frigidere**
• tricotaje • încălțăminte	**• mașini de spălat**
	• mașini de cusut etc.

Condițiile pentru cumpărarea în rate a mărfurilor sînt următoarele: ▪ dovadă de salariat ▪ doi garanți ▪ avans minim 30% din valoarea bunurilor ▪ număr maxim de rate - 6 ▪ dobînda lunară 5%.

Vînzarea mărfurilor cu plata în rate se face în magazinele: MATERNA, ROMARTA, MODA (Podu Roș), SUPER COPOU, SPLENDID (Centrul Civic) și MODERN (Piața Unirii).

ELCOSERV SRL

vinde:
Role de hîrtie pentru case de marcat și calculatoare de birou:

57 mm	- 885 lei cu TVA	
44 mm	- 930 lei cu TVA	
37,5 mm	- 634 lei cu TVA	

Tel./fax: 032/230205

RATINEX SA - FILIALA IAȘI

execută lucrări de deratizare și dezinfecție pentru agenți economici și persoane particulare cu următoarele tarife:

AGENȚI ECONOMICI	PERSOANE PARTICULARE
dezinsecție - 35 lei ÷ 51 lei	dezinsecție - 15.000 lei/cameră
deratizare - 15 lei ÷ 19 lei	deratizare - cutii 1/2 kg - 2500 lei/buc

Str. Păcurari nr. 66, tel. 032/112817

CD CENTER

- CD AUDIO - 15.000 lei/buc.
peste 100 titluri
- CD-ROM-uri import USA
Enciclopedii, jocuri, soft, medicină...
- Diskete 3,5" cu jocuri - 4000 lei/buc.

VÎNZĂRI ȘI ÎNCHIRIERI

Hotel TRAIAN, camera 135, tel. 143330/135
Program zilnic: 10,00 - 20,00

SCR MOLDOVA SA

fostă ICRA

Primește **cupoane nominative** și **certificate de proprietate** prin subcentrul de înscriere la sediul societății din Calea Chișinăului nr. 35 (lîngă PANGRAN - CIMP IAȘI) în zona industrială, între orele 10-15, tel. 137770, 137780.

Persoanele care depun pentru SCR MOLDOVA SA IAȘI nu plătesc taxa de depunere de 2000 lei.

EXCEPȚIONAL ! doar prin
ELECTRONIC RESEARCH CENTER

486 DX4/100 Mhz Intel

4MB RAM, Color Monitor 14"LR
850 MB HDD, SVGA 512 KB

numai: **2.949.000 lei**

Grăbiți-vă, stoc limitat ! tel: 271058

OPTICA 34

vă oferă

✔ **consultații oftalmologice cu medic la combină oftalmologică de mare precizie** ✔ **ochelari după rețeta prescrisă** ✔ **toate tipurile de lentile, indigene și din import - renumitele lentile Zeiss.**

Servicii de calitate la prețuri avantajoase!

Foarte multă amabilitate!

Atenție: sînt două unități Optica alăturate, dar, numai OPTICA 34 vă oferă aceste servicii!

Sos. Păcurari, bl. 557, tel. 164062

STILPLAST SRL Bacău

Vă oferă începînd cu 1.III.1996:

-***caroserii*** (suprastructură din fibră de sticlă) pentru DACIA 1304 PICK-UP

Se asigură montarea în aceeași zi.
Comenzile se primesc la tel/fax : 034/119738 sau în str. Calea Romanului nr. 39.

PAPER DRAGON

vă oferă en gros la cele mai mici prețuri:
- caiete scolare de toate tipurile;
- hîrtie offset (gramaj 60; 70; 80 g/m2);
- hîrtie de ambalaj;
- hîrtie de scris;
- agende, dosare și registre, notesuri, blocuri de corespondență, plicuri;
- toată gama de documente tipizate

Sucursala Iași - Bd. Copou nr. 7, tel/fax: 032/214033

SAXON'S

- ȘTAMPILE EXPRES
- CĂRȚI DE VIZITĂ DE LUX
- ECUSOANE PLASTIFIATE
- PANOURI LUMINOASE

Str. V. Lupu nr. 122, bloc B6, sc. C - parter
Tel./Fax: **175217**

MOLDODERM S.R.L.

specializată în:
1. cojocărie - recondiționări
2. confecții de orice tip
3. blănărie fină
4. vopsitorie piei și haine din blană
5. tăbăcărie de orice fel

vă așteaptă!

Str. Dragoș Vodă nr. 29 Tătărași Nord
Tel. 177550

DIRECT *SRL*

produce și comercializează
- antigel concentrat și preparat
- lichid de frînă • electrolit
- tananți • uleiuri • degresanți • vopsele } pentru industria textilă și pielărie

Str. Tătărași 31, tel. 032/176335, fax 032/270321

TRANSCOM SA

efectuează
- transport auto
- reparații auto

închiriază spații de parcare

Str. Aurel Vlaicu 54, tel./fax 173636, 173078

HOROSCOP

BERBEC
(21 mart. - 20 apr.):

✋ E neplăcut să te lupți pentru un bun cîștigat, dar se mai întîmplă și una ca asta. Lăsați la o parte nemulțumirile și cîrtelile, aveți altele de făcut.

TAUR
(21 apr. - 20 mai):

👍 Vă atașați cu prea multe fire de un trecut care nu a fost întotdeauna binevoitor cu dvs. Nostalgiile sînt o frînă, vi se deschid atîtea perspective în față.

GEMENI
(21 mai - 21 iun.):

✋ Ce rost are să revedeți filmul evenimentelor, tot nu mai puteți face nimic. Pregătiți-vă pentru înfruntările viitoare, de mult mai mare însemnătate.

RAC
(22 iun. - 22 iul.):

👌 Dorința dvs. s-ar putea să nu fie împărtășită de cei apropiați, dar dacă sînteți sigur(ă) că întreprinderea în care vă angajați este spre binele tuturor, nu ezitați.

LEU
(23 iul. - 22 aug.):

👍 Și rutina e bună, dacă reflexele sînt bine formate și nu vă lipsește puterea de concentrare. Vă lipsește elementul surpriză, care face, pentru dvs., sarea și piperul.

FECIOARĂ
(23 aug. - 22 sept.):

👍 Raționamentele după care vă conduceți nu sînt greșite, dar sînt cam rigide. Realitatea nu se conformează decît rareori la schemele pe care le elaborați.

BALANȚĂ
(23 sept. - 22 oct.):

👎 Din orice se poate trage o învățătură, dar parcă e mai bine să nu te poticnești de pragul de jos ca să-ți aduci aminte că există și pragul de sus.

SCORPION
(23 oct. - 21 nov.):

👍 Nu e bine să vă obișnuiți cu succesul, s-ar putea să uitați că există și eșecul și nu veți ști să reacționați adecvat cînd norocul vă va întoarce spatele.

SĂGETĂTOR
(22 nov. - 21 dec.):

✋ Banalitatea ultimelor zile v-a creat o stare de indispoziție. Dar nu întotdeauna avem parte de întîmplări neobișnuite, nici de oameni interesanți.

CAPRICORN
(22 dec. - 19 ian.):

👍 Condițiile care vi se impun nu sînt cele mai convenabile, dar nici stînjenitoare. Treceți peste acest inconvenient, avantajele nu sînt de lepădat.

VĂRSĂTOR
(20 ian. - 18 febr.):

✋ Cîtă vreme nu se atinge nimeni de drepturile dvs. puteți sta liniștit(ă). Sicanele, ironiile, reproșurile gratuite fac parte din tacîmul fiecărei zile.

PEȘTI
(19 febr. - 20 mart.):

👍 Aveți suficientă combativitate ca să faceți față acestei confruntări. Nu e nimic rău dacă știți nu numai să vă folosiți atuurile, dar să speculați și greșelile adversarului.

LEGENDA:

👎 - vă paște ghinionul

✋ - prudența e mama înțelepciunii

👍 - n-aveți nimic de pierdut

👌 - șansa vă surîde

CARNETUL ZILEI

VREMEA

-8° – -4° C

Deși temperatura aerului va înregistra o ușoară creștere, vremea se menține rece, închisă ca aspect. Cerul va fi noros la acoperit iar pe alocuri va ninge slab. Vîntul va sufla slab la moderat, cu unele intensificări din sector S-E. Temperatura aerului va înregistra valori minime cuprinse între -8° și -5°C, iar maxime între -6° și -4°C. **(Elena BÎRJOVEANU - Centrul de Prevedere a Vremii Bacău)**

CALENDARUL CREȘTIN-ORTODOX

✝ Sf. Meletie, arhiep. Antiohiei; mc. Hristea

FARMACII DE GARDĂ

Farmacia nr. 2, Piața Unirii (tel. 116029)

SPITALE DE GARDĂ

Spitalul "Spiridon" (tel. 142730): Clinica a III-a Medicală; **Spitalul de Urgență** (tel. 140690); **Maternitatea "Elena Doamna"** (tel. 210390/210394/210392).

PRO TV

7.00 Ora 7, bună dimineata! Din sumar: Stiri; Informatii utile; Concursul emisiunii; Sport; Meteo; Reportaje; Revista presei; Muzică ■ 8,30 Film serial: Capcana timpului (r) ■ 9,15 Sport la minut - știri sportive ■ 9,30 Film serial: Paradise Beach (r) ■ **10,00 Film artistic: Benny și Joon, o dragoste trăznită** (SUA, 1983/r) ■ 12.00 Film serial: Verdict: crimă! (r) ■ 12,50 Doar o vorbă să-ți mai spun... ■ 12,55 Stirile PRO TV ■ 13,00 Film serial: Oameni în toată firea (r) ■ 13,30 Film serial: Gesturi însemnate (r) ■ 14,30 Fotbal: Campionatul Spaniei: Barcelona-Real Madrid (r) ■ 16.00 Schi magazin ■ **16,30 Film serial: Paradise Beach**, ep. 51 ■ 17.00 Povestiri din București ■ 17,30 Film serial: Capcana timpului, ep. 51 ■ 18,15 Fotbal: rezumat Spania ■ 18,45 Sport la minut - știri sportive ■ **19,00 Film serial: Oameni în toată firea**, ep. 49 ■ 19,30 Știrile PRO TV ■ 19.55 Doar o vorbă să-ți mai spun ■ **20,00 Film artistic: Bratul legii** (SUA, 1974). Regia: Peter Hyams. Cu: Elliott Gould, Alen Garfeld, Michael Lemer ■ 21,50 Stirile Pro Tv ■ **22,00 Film serial: MASH**, ep. 41 ■ 22,30 Procesul etapei ■ 0,00 Știrile Pro Tv.

TELEVIZIUNI LOCALE

TELE'M

7,00 Magazin matinal ■ 7,30 "Misteriosul Essex" (do/r) ■ 8,20 Video-clipuri muzicale ■ 8,30 "CC Action" (f./r) ■ 10,00 Walt Disney prezintă "Blossom" (co). Ep. 3 ■ **10,30 "Fără capitulare, strigăt pentru dreptate"** (f./r) Cu: Kay Liotte, Kiefer Sutherland ■ 12.05 Program Worldnet în direct de pe satelit ■ 16,50 Avanpremiera săptămînii ■ 17,00 "Main Street Jazz" ■ 18,00 Știri ■ 18,15 Reportajul zilei ■ 18,30 Pro Democrația - emisiune realizată în colaborare cu Asociatia Pro Democrația Iași ■ 19.00 "Lumea minunată a vietii sălbatice" (do, p. I) ■ 20,00 Desene animate ■ 20,15 Music Club Tele' M ■ 20,30 Umor ■ 20,45 Stiri ■ **21,00 "Mai multi bani"** (f.p.). Cu Jo Santos ■ 22,30 Stiri ■ 22,45 "Paradis de vară" (f.). Cu: Melanie Griffith, Don Johnson ■ 0,00 Stiri

TELEVIZIUNEA NAȚIONALĂ

12,00 Actualități ■ 12,10 Avanpremieră ■ 12,20 Campionatul Mondial de schi alpin: proba feminină de slalom superuriaș. Transmisiune directă de la Sierra Nevada (Spania) ■ 14,10 TVR Cluj Napoca ■ 14,50 TVR Timișoara ■ 16.00 Actualități ■ 16,05 De luni pînă luni - retrospectiva evenimentelor interne ale săptămînii ■ 16,35 Turism și agroturism ■ 17,05 Emisiune în limba maghiară ■ 18,35 Desene animate: Aventurile șerifilor galactici ■ 19,00 Atlas. Realizator Victor Ionescu ■ **19,30 Film serial pentru tineret: Fata și băieții** (Franta, 1993). Ep. 153 ■ 20,00 Actualități. Buletin meteo; Telesport ■ 20,45 Publicitate ■ **20,50 Film serial: Echipa de interventie** (SUA, 1991). Ep. 36 ■ 21,45 Transfocator. Omul fără identitate sau... absurdul în birocrație ■ **22,15 Teatru TV: Uriașii muntilor de Luigi Pirandello**. Înregistrare Arte. Distribuția: Andrea Jonasson, Giancarlo Dettori, Franco Graziosi, Leonardo de Colle, Anna Saia, Lino Troisi, Enzo Tarascio, Francesco Cordella, Santa Calogero. Regia TV: Michel Muller. Directia de scenă Giorgio Strehler. Partea I ■ 23,30 Actualități ■ **23,45 Teatru TV: Uriașii muntilor de Luigi Pirandello**. Partea a II-a ■ 0,40 Rock live. Selecțiuni din Festivalul Skip Rock '95: Formațiile Quo Vadis și Altar în recital.

13,00 Avanpremieră ■ 13,10 Politica între ideal și real; Sfîrșitul geopoliticii? Repere pentru secolul al XXI (II). Convorbire cu prof. univ. dr. Sergiu Tamas, autorul lucrării "Geopolitica" ■ **13,40 Film serial (r): Drumul spre Avonlea** (Canada), ep. 16 ■ 14,30 Confluente (r) ■ **15,00 Film serial (r): Perla neagră** (Argentina, 1994), ep. 29 ■ 15,45 Filmele săptămînii ■ 15,50 Desene animate: Dragonii gemeni (Japonia, SUA, 1993) ■ **16,20 Film serial: Inimă sălbatică** (Mexic), ep. 79 ■ 17,05 Măseaua de minte. Emisiune de educatie pentru tineret. Revistele școlare - o tradiție în învățămîntul românesc ■ **17,45 Film serial: Iubiri amăgitoare** (Venezuela), ep. 106 ■ **18,30 În fața dv.** Realizator Vartan Arachelian ■ 20,00 Arte vizuale. Clujul - centru de cultură plastică. Redeschiderea Muzeului Național de Artă ■ 20,30 Tribuna nonconformiștilor ■ 21,00 TVM. Mesager ■ 21,30 Sfinx. Concurs în care participanții își testează inteligența, perspicacitatea și norocul ■ **22,00 Film serial: Santa Barbara** (SUA), ep. 342 ■ **22,45 Repriza a treia.** Emisiune dedicată fotbalului intern și international ■ 0,30 Muzica e viața mea! Pagini de popularitate, interpretate de: Silvia Voinea, Eugenia Ilinca, Anca Dămăceanu.

Radio NORD-EST

5,30-10,00 Micul dejun. Emisiune de informații și muzică: Știri din actualitatea locală, informații utilitare, horoscop, sfatul medicului, informații economice, concursul diminetii, relatări în direct din diferite puncte ale orașului (6,00-6,30 Buletin de știri și programul Actualitatea preluate de la BBC). Realizatori: Iulia Mihalache și Cătălin Elisei ■ 10,40-14,00 Fir direct: Timp de 4 ore în contact direct cu viața orașului, informații din actualitatea locală, răspunsuri la întrebările ascultătorilor, concursuri și muzică. Realizator Cristina Țilică ■ 14,00-14,30 BBC: Buletinul de știri și actualitatea ■ 14,30-18,00 Turnul de control. Cea mai importantă emisiune informativă a zilei ■ 14,45 Paralela sport ■ 16,30 Puls Nord-Est - reportaje, interviuri, relatări din actualitatea locală și națională ■ 17,30 Financiarul - rubrică de informații economice, muzică Realizator Ovidiu Șimonca. ■ 18,00-19,00 BBC: Buletinul de știri și Actualitatea ■ 19,00-21,00 Buzduganul de seară. Emisiune de divertisment, muzică și concursuri. Realizator Livia Susanu și Daniel Buzdugan ■ 21,00-21,30 BBC: Buletinul de știri și actualitatea ■ 21,30-22,00 Puls Nord-Est - ediția de seară (știri, reportaje, interviuri, relatări din actualitatea locală și națională ■ 22,00-24,00 Declarație de dragoste. O emisiune talk-show în care învățăm să comunicăm pe marginea unui subiect infinit. Realizatori: Adrian Păduraru și Septimiu Sărăteanu ■ 0,00-3,00 Rob Mc Lean Show - Voa Europe ■ 3,00-4,15 Albumul nopții ■ 4,15-5,00 Jazz - Voa Europe ■ 5,00-5,30 Ritmuri de înviorare.

CENTRUL CULTURAL FRANCEZ

Astăzi, la orele 17.00, la Centrul Cultural Francez va avea loc vernisajul expoziției de pictură Constantin Butoi

TEATRUL NAȚIONAL

Astăzi, la orele 18.00, la sala Studio a Teatrului Național "Vasile Alecsandri", va avea loc spectacolul cu piesa "Bine, mamă, dar ăștia povestesc în actu' doi ce se-ntîmplă-n actu'-ntîi", de Matei Vișniec. Spectacolul este realizat de studenții anului IV - Actorie, de la Academia de Arte "George Enescu", în colaborare cu Teatrul Național.

Radio IAȘI

6.00 - 8,30 Diminetile noastre (6,00 Știri; 7.00 Radiojurnal; 7,30-7,45 Post-scriptum, Revista presei, Avanpremiera radio, Muzică) ■ 8,00-8,05 Buletin de știri ■ 8,05-8,30 Informatii utilitare ■ 8,30-9,00 Jurnalul artelor (r) ■ 9,00-9,05 Buletin de știri ■ 9,05-13,00 Radiosfera (Stiri: 10.00; 11.00; 12.00; Radio-circuit-multiplex: Concert de muzică populară românească) ■ 13,00 Radiojurnal ■ 13,15 Muzică usoară ■ 13.30 La zi, în viata partidelor politice ■ 14.00 Buletin de stiri ■ 14.05 Întîlniri pe unde medii (ora 15,00 - Știri) ■ 15.20 Galaxia rock - reluare ■ 16,00 Radiojurnal ■ 16,15-17,30 Radiograme (Stiri: 17,00) ■ 17,30-18,00 Grai și suflet românesc ■ 18,00-18,10 Buletin de știri ■ 18.10-18,30 Corespondenta radio - muzică ușoară ■ 18,30-19,00 Corespondența radio - muzică populară ■ 19,00-19,15 Radiojurnal ■ 19,15-19,30 Muzică ușoară ■ 19,30-20,00 Ancheta radio ■ 20,00-20,30 Stop cronometru (sport și muzică) ■ 20,30-21,00 Pagini muzicale de popularitate ■ 21,00-21,20 Evenimentele zilei, sport, meteo ■ 21.20-22,00 Panoramic pop. Emisiune consacrată muzicii usoare românesti (r).

TELECABLE

TELECABLE I

8,00-18,00 Program Antena 1. Din cuprins: Observator; Film artistic - "Fetele de la Lido" (p. a II-a); Film artistic - "Paranoia" (thriller); Film artistic - "Pasiune și curaj" (SUA 1983); Legaturi cu Universul (I); Film serial - "Urmașii lui Robin Hood"; Film artistic - "Vînător în noapte" (thriller, premieră '91)

18,00-3,00 Program propriu. 18,00 Film - "Povestea lui Elizabeth Taylor" ■ 21,00 Avanpremieră ■ 22,00 Film - "Steaua norocoasă" ■ 0,00 Gîndul serii ■ 0,05 Film - "Trezire primăvaratică" ■ 1,30 Film - "Scop periculos"

TELECABLE II

21,35 Program Tele 7 abc ■ 21,00 Film serial - "Shogun" (ultimul episod) ■ 22,30 Mitică ■ 22,35 Film serial - "Miami Vice" ■ 23,25 Top Ten Viva Tele 7 ■ 0,10 Play Boy ■ 1,10 Staruri pentru totdeauna

CASA CĂRȚII

Astăzi, la orele 17.00, la Casa Cărții, va avea loc **întîlnirea lirerară "Ziua Editurii «Porțile Orientului»"**. Va avea loc **lansarea cărților: "Teatru istoric", de Boris Crăciun; "Povești I", de Maria, Regina României"; "Carmen Sylva", de George Bengescu; "Regele Carol al României", de Mite Kremnitz; "Într-un prezent al trecului", de Gh. Bozaru; "Ștefan cel Mare și copiii", "Povestea unui castel blestemat - Ruginoasa", de Th. Râșcanu.**

Prezintă: Constantin Ciopraga, Alexandru Husar, Constantin Paiu, Ion Nuță.

Filmele acestei săptămîni

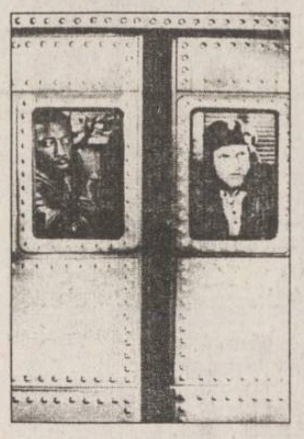

"Răpirea trenului cu bani"
Producție SUA, 1995.
Comedie polițistă cu Wesley Snipes, Woody Harrelson. Premieră.
Cinema"Victoria"
(Telefon. 112502)
ora 9.00 - **900 lei**
orele: 11.00; 13.00; 15.00; 17.00; 17.00 - **1800 lei**

"Avinash"
Producție India, 1990.
Melodramă muzicală cu Mithun Chakraborty, Poonam Dhillon.
Cinema "Republica"
(Telefon: 114327)
ora 9,00 - **800 lei**
orele: 11,00; 13,00; 15.00; 17,00; 19,00 - **1600 lei**

"Sechestrați în tren"
Producție SUA1995.
Thriller cu Steven Seagal
Cinema "Copou"
(Telefon: 145738)
ora 9.00 - **700 lei**
orele 11.00; 13.00; 15,00; 17,00 - **1300 lei**

"Promontoriul groazei"
Producție SUA 1991.
Thriller psihologic de Martin Scorsese
19.00 - **1300 lei**

"Dur și ... deștept".
Producție SUA 1994.
Comedie polițistă cu Chuck Norris
Cinema "Dacia"
(Telefon: 164740).
ora 9,00 - **500 lei**
orele: 11.00; 13.00; 15,00; 17.00 ; 19.00
1000 lei

INTEGRAMA ZILEI

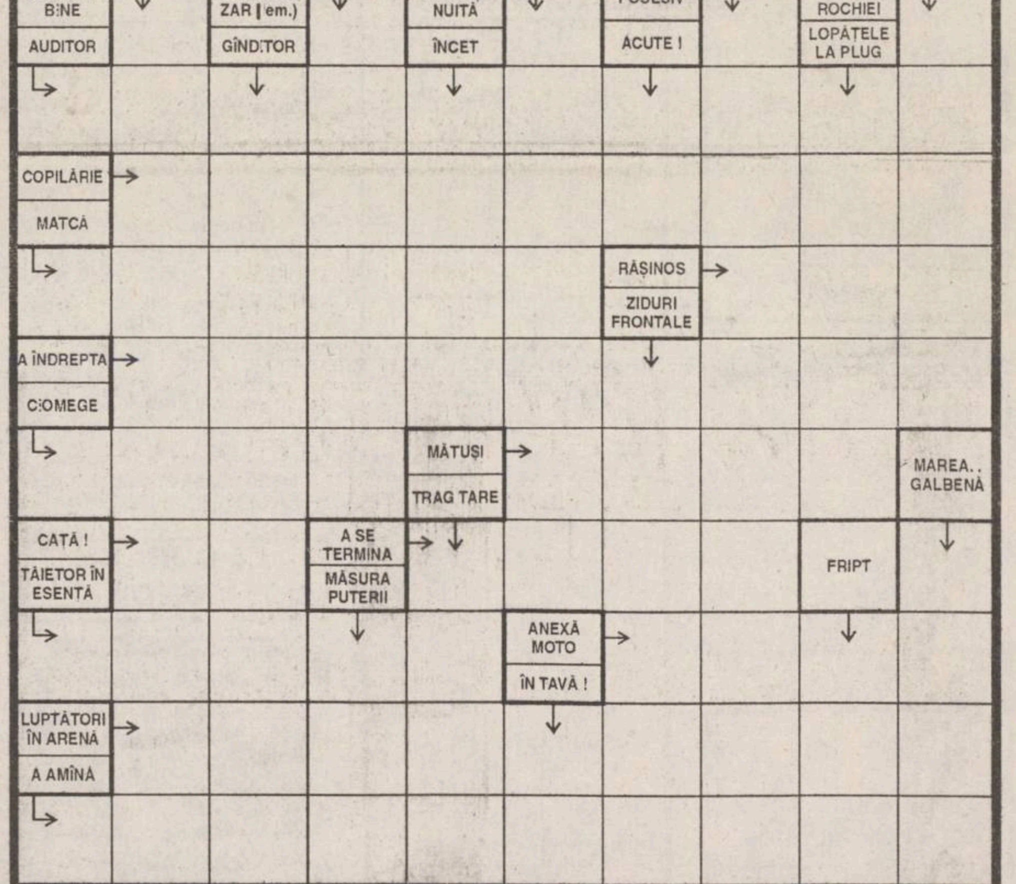

GRIG

Eu ♥ aluminiul !

Tîmplărie din aluminiu

ROMCONSTRUCT GRUP
Iași, str. Moara de Foc 35; tel. 032-213634.

Noi cursuri de engleză!

Engleză pentru afaceri - nivel elementar

Teens English Club:

- adolescenți - ***arta dezbaterii*** (dezvoltarea deprinderilor de a argumenta)

- limba engleză prin ***teatru***

- ***project business*** (ideal pentru viitorii candidați la I.S.E.; profesor specialist USA)

Relații la: ***International Language Centre***
Str. Moara de Foc nr. 35, Et. 8, Cod 6600, Iași
Tel: 252850/252870, Fax: 252902

TRANS MIXT

SC TRANSMIXT SA Iași

organizează săptămînal cursa rapidă pe traseul

IAȘI - BUDAPESTA

și retur (prin NYREGHYHAZA).

Plecarea în fiecare joi, ora 18,00, din Autogara Iași.
Plecarea din Budapesta, sîmbătă, la ora 18,00.
Sosirea în Iași, duminică, ora 18,00.

Se asigură transport cu autocare moderne.

PREȚURI AVANTAJOASE!

Relații suplimentare la tel. 146847,
și la sediul Autogării Iași.

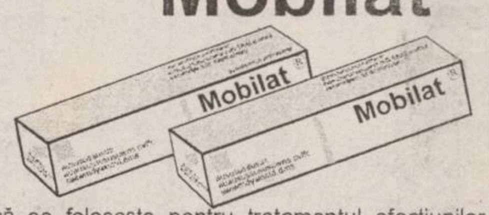
Mobilat®

Mobilat Cremă se folosește pentru tratamentul afecțiunilor reumatismale incluzînd și suferința musculară asociată, întinderi musculare, umărul rigid, tenosinovite, bolile inflamatorii ale articulațiilor, fiind la fel de bine indicat și concomitent cu tratamentul de fond al reumatismului articular sever și al osteoartritei, entorse și contuzii.
Mobilat Gel se folosește în tratamentul luxațiilor, contuziilor, entorselor, al echimozelor și durerilor în timpul mișcării, care însoțesc aceste traumatisme.

DISTRIBUITOR FILDAS TRADING
B-dul Unirii nr. 9, Bl. 2A, Et. 6, Ap. 46, București
Tel. 615.9295; 614.3574 Fax: 312.5776

INPRESS '96

Acest medicament se poate elibera fără prescripție medicală. Poate fi utilizat în tratamentul unor afecțiuni ușoare. Se recomandă ca administrarea să se facă un timp limitat. Dacă apar manifestări neplăcute adresați-vă medicului sau farmacistului.

mobil cu Mobilat

☎ TELEFOANE UTILE

☎ SALVARE: 961
☎ POMPIERI: 981
☎ POLIȚIE:
Inspectoratul Județean Centrala 140720; Dispecerat 146666; Municipiu Centrala 140020 Dispecerat 146840/955 Ofiter de serviciu 146850; Serviciul Circulație - 140070.
☎ SERVICII MEDICALE MOBILE - CORPO SAN (asistență medicală de urgență la domiciliu): 113130/569, non-stop
☎ PROTECȚIA MUNCII.: 116139
☎ AGENȚIA C.F.R.: 147673
☎ INFORMAȚII GARĂ: 146333
☎ AUTOGARĂ: 146587
☎ TAXICOM, dispecerat: 953, 146593
☎ AGENȚIA TAROM: 115239
☎ INFORMAȚII AEROPORT: 178126
☎ STAȚII PECO: Baș Ceauș - 176865; Aurel Vlaicu - 175872; Bucium - 132891; Crișan - 112182; Păcurari - 164142; Sărărie - 147480.
☎ A.C.R. - informații utile: 112345, 130177.
☎ DISPECERATE: R.A. Gaz-Metan - 141737; R.A. Apă-Canal - 142451; Renel - 147070, deranjamente - 929; Termoficare - 141956; R.A. Locuința - 112434; Telefoane - Deranjamente - 921; Protecția mediului - 147010.
☎ GARDA FINANCIARĂ: 114065, 112427.
☎ ADMINISTRAȚIA FINANCIARĂ: 143030
☎ TRIBUNAL: 146300
☎ PROCURATURĂ: 212566
☎ CAMERA DE COMERȚ: 117757
☎ CENTRUL MILITAR JUDEȚEAN: 146370
☎ STATUL MAJOR JUDEȚEAN DE APĂRARE CIVILĂ: 214470
☎ HOTELURI: Moldova - 142225; Traian - 143330; Unirea - 142110; Continental - 114320; Sport - 232800.
☎ POLICLINICA CU PLATĂ: triaj informații - 117244
☎ OFICIUL JUDEȚEAN PENTRU PROTECȚIA CONSUMATORILOR: 145392.
☎ LABORATOR ANALIZE "PRO FAMILIA": 230431
☎ Servicii de pază și protecție, intervenții GUARD SECURITY: tel: 210094; tel/fax: 212658.

REPARAȚII

☎ Tîmplărie - 158588
☎ Raschetat parchet - 126923
☎ Hidroizolații terase, subsoluri, garaje - 174340
☎ Închideri balcoane - 117512
☎ Sobe, construcție-curățire - 152614
☎ Instalații sanitare - 160164
☎ Reparații mașini de spălat rufe, vase, mașini de uscat, rebobinări motoare - 173204
☎ Frigidere - 251006; 220859
☎ Aragaze - 132141

Monitorul
cotidian de informații

Str. Smîrdan nr. 5 ■ Tel. 17.25.57;
271271; 271333; 271467 (centrala) ■
Fax 27.04.15
■ Publicitate tel./fax 14.47.76

■ REDACTOR SEF - Dan Radu
■ REDACTOR SEF ADJUNCT - Toni Hritac
■ SECRETAR GENERAL DE REDACTIE - Marius Cristian

SEFI DEPARTAMENTE:
■ Eveniment national si international: Cristian Racu (int. 110)
■ Investigatii speciale: Valentin Gheorghiță (int. 123)
■ Economic: Costel Stroescu (int. 117)
■ Cultură: Dorin Popa (int. 109)
■ Sport: Nicolae Grecu (int. 107)
■ Redactor de serviciu: Constantin Iurașcu (int. 124)
■ Fotoreporter: Constantin Plop
■ Grafică: Lucian Amarii, Daniel Melinte
■ Publicitate: Cristina Labonțu (int. 122, fax 144776)
■ Difuzare: Mihai Tudose (int. 120)
■ Contabilitate: Antoneta Filip (int. 112)

ABONAMENTELE se pot face la orice Oficiu Poștal din țară.
MONITORUL figurează în catalogul Presei interne la poziția 838.

NORD-EST PRESS
- agenție de presă -
Str. Smîrdan nr. 5 ■ Tel. 17.25.57;
271271 (centrala) ■ Tel 14.56.10
■ EDITOR: Mona Dîrtu

EDITOR
NORD-EST
Str. Smîrdan nr. 5 ■ Tel. 17.25.57; 27.12.71
■ Fax 27.04.15
Director general: ALEXANDRU LĂZESCU
Director editor: FLORIN ZAMFIRESCU
Director de marketing: CEZAR CALUSCHI
Director executiv: GABRIEL RUSU

TIPAR OFFSET: MULTIPRINT, Iași str. Sf. Lazăr nr. 49

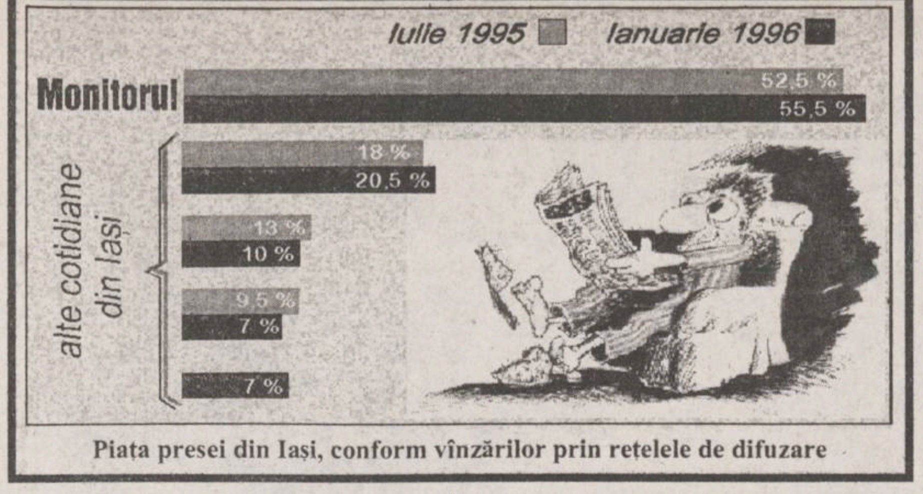

Piața presei din Iași, conform vînzărilor prin rețelele de difuzare

Criza energetică afectează toate sectoarele economiei

Industria metalurgică primește numai 28% din energia electrică necesară

Cele mai importante 11 societăți din industria metalurgică primesc numai 28,5% din energia electrică, respectiv 69,5% din gazul metan necesare, a anunțat, ieri, Federația Sindicatelor METAROM. Sursa citată mai informează că, zilnic, în cele 11 unități reprezentantive ale metalurgiei se pierd 9.700 milioane de lei, din care 3.000 milioane de lei numai la SIDEX Galati. Directorul general al RENEL, Victor Romert, a declarat că în situație de avarie livrările de energie se reduc în domeniul industrial, pentru asigurarea furnizării căldurii și apei calde către populație și instituțiile sociale.

15.000 de ieșeni nu mai au de lucru

■ *fabricile la care sînt angajați și-au redus activitatea temporar din cauza crizei de energie* ■ *citiți articolul din pagina 2A*

MARȚI
13 februarie
1996
An VI,
Nr. 35 (1402)
12 PAGINI
400 LEI

pentru Republica
Moldova
30 bani

Monitorul
cotidian de informații

SECȚIUNEA
A
ȘTIRI,
OPINII,
COMENTARII

Director onorific: AUREL LEON
Redactor șef: DAN RADU

Înainte de a anunța Poliția, Salvarea sau Pompierii, sunați la MONITORUL!
271.271

Notari și funcționari de bancă, antrenați într-o rețea de făcut bani din nimic

Georgeta Climescu, spaima băncilor

■ *ea a dispărut din oraș de aproape un an, lăsînd în urmă credite nerambursate de zeci de milioane și oameni cu averea și sănătatea ruinate*

Georgeta Climescu (40 ani), fostă patroană a firmelor ieșene SC SELMA GROUP SRL, SC CLARA SRL și SC EN'VOL SRL, este căutată de cîteva luni de către poliție pentru a fi audiată în legătură cu grave reclamații înregistrate la adresa ei. Georgeta Climescu este bănuită de săvîrșirea unor infracțiuni prin care au fost aduse prejudicii de zeci de milioane de lei statului și unor persoane particulare. Cercetările efectuate pînă în prezent probează că, pe lîngă evaziune fiscală, Georgeta Climescu a reușit să obțină credite de zeci de milioane de la diferite bănci ieșene prin fals, uz de fals și prin înșelarea unor cunoștințe care i-au garantat împrumuturile. Ecaterina Cilo din Iași, unul dintre păgubași, i-a plătit pur și simplu un împrumut de 6 milioane de lei, plus dobînzile aferente pe durata de doi ani la filiala Banc-Post din Iași, unde Georgeta Climescu a încheiat un contract de credit în condiții dubioase. Unii dintre funcționarii cu care a avut contact Georgeta Climescu sînt cercetați în prezent de Parchetele ieșene, fiind suspectați de a se fi lăsat antrenați în afacerile ei, însă cercetările trenează, deoarece aceasta a dispărut din oraș și nu este încă de găsit.

■ *Băncile ieșene, una după alta, au fost trase pe sfoară*

Georgeta Climescu s-a lăsat de serviciu în anul 1990 și s-a decis să intre în afaceri. În acest scop ea a înființat inițial firma SC CLARA SRL și a solicitat o serie de împrumuturi la diverse sucursale ieșene ale unor bănci. După cum s-a comportat față de creditorii ei, Georgeta Climescu poate fi considerată în acest moment un pericol potențial pentru orice bancă. În anul 1992, ea a făcut un împrumut la ***Bankoop***, apoi un an mai tîrziu a obținut credite de la băncile ***Dacia Felix și Banc Post.*** În februarie 1995, Georgeta Climescu a contribuit, prin falsificarea unor facturi, la obținerea unui credit de la ***banca Ion Țiriac,*** pe numele unui asociat de conjunctură, numit Daniel Spaiuc. Acest credit nu a fost rambursat nici pînă în ziua de astăzi.

■ *Apartamente folosite ca garanție bancară fără știrea proprietarului*

În dorința ei de a pune mîna pe mari sume de bani din băncile ieșene, Georgeta Climescu s-a folosit de cîteva persoane, care în prezent riscă să-și piardă apartamentele. Unii dintre cei păcăliți au ajuns chiar să-i plătească datoriile. Una dintre persoanele care se consideră trasă pe sfoară de Georgeta Climescu este ***Ecaterina Cilo*** din Iași, o cunoștință de familie, care i-a pus la dispoziție un apartament timp de cîteva luni, în anul 1993. Ecaterina Cilo a fost pusă recent în situația de a plăti suma de ***10 milioane de lei*** la Banc Post. Această sumă reprezintă, de fapt, ***o rambursare a unui credit despre care păgubașa afirmă că nu a știut nimic.*** După spusele femeii păgubite, Georgeta Climescu s-a folosit de identitatea acesteia pentru a contracta un credit în anul 1993. Ca prin minune, acest credit pare a fi fost uitat de bancă, în mod curios, timp de peste doi ani. Ecaterina Cilo susține că a aflat de această situație abia atunci cînd a vrut să-și vîndă apartamentul din strada Hlincea, la sfîrșitul anului 1995.

■ *Ecaterinei Clio i s-a rezervat o mare supriză*

În ziua de 15 decembrie 1995, doamna Cilo a rămas surprinsă aflînd că ***apartamentul ei a fost ipotecat în urmă cu doi ani, în favoarea sucursalei din Iași a băncii Banc Post.*** În acea zi ea se afla la Arhiva Notariatului unde a intenționat să legalizeze contractul de vînzare al apartamentului ei din strada Hlincea. Ecaterina Cilo declarase cu cîteva zile înainte, la întocmirea actelor, că imobilul este liber de sarcini. **(Silviu LABEȘ)**

continuare în pagina 3A

Românii sînt înșelați cu miliarde de lei la plata încălzirii locuințelor

■ *un mic "artificiu" de calcul golește cu repeziciune buzunarul cetățeanului* ■ *"nimeni nu este vinovat, sistemul este greșit", sînt de părere unii specialiști*

Modul de calcul privind costul încălzirii locuințelor, explicat într-un material publicat ieri în "Monitorul", a scos la iveală un fapt aproape necunoscut pînă acum: ***statul, prin intermediul Regiei de "Termoficare", poate încasa - în mod nejustificat - sume imense de la populație, fără ca acest lucru să poată fi considerar ilegal.*** Această posibilitate este conferită de un "artificiu" de calcul, care intră în formula de tarifare a încălzirii.

Iată în ce constă aceste artificiu: în calcularea încălzirii sînt luate în considerare trei valori, din care două se mențin constante odată pornit procesul - debitul apei care intră în punctul termic și căldura specifică a acesteia - și o a treia, care reprezintă diferența dintre temperatura apei ce intră în calorifer (t. tur) și cea care iese din calorifer (t. retur), după ce a cedat căldura în încăpere. Ei bine, această diferență ce se înmulțește cu primele două valori menționate rămîne aproximativ aceeași indiferent de cît de fierbinte este apa care intră în calorifer (t. tur). De exemplu, dacă apa de la intrare are 90° C, cînd iese din calorifer va avea 78° C, deci diferența este de 12° C, cifră ce face apoi parte din calculul final. Însă, dacă aceeași apă (t. tur) are la început doar 65° C, iar la ieșirea din calorifer 53° C, diferența rămîne aceeași - 12° C. În schimb, în timp ce, pe un ger de -15° C, în primul caz în cameră vor fi cel puțin 20° C, în al doilea caz apa "călduță" de 65° C nu asigură decît 16° C. Deci, ***deși în cameră este mai frig, prețul plătit pentru încălzire rămîne același.*** Cu alte cuvinte, Regia de "Termoficare" ia în calcul ***doar cantitatea de căldură*** (în fapt apa caldă din calorifer), nu și ***calitatea căldurii.*** Aceasta este explicația faptului că o familie din cartierul "Dacia" plătește pentru încălzire aproximativ aceeași sumă ca una din "Tătărași", de exemplu, (bineînțeles la același număr de camere), deși în locuința din "Dacia" a fost mult mai frig. Observațiile menționate, care la început păreau incredibile, au fost confirmate cu multă ușurință de oficialitățile orașului. Ioan Amihăesei, președintele Consiliului Județean, după ce a anunțat că este în temă cu aceste lucruri ("... am predat 10 ani cursul de Termotehnică"), ne-a declarat: "***Culpa nu aparține unei regii locale. Ar trebui modificat întreg sistemul de tarifare, la nivel național. Faptul că în prezent nu sînt luați în considerare indicii calitativi este adevărat***". **(Gabriel GACHI)**

continuare în pagina 2A

Val de demisii la Inspectoratul Școlar Județean

Domnișoara Luca a fost părăsită de trei inspectori

Conducerea Inspectoratului Școlar Județean este confruntată cu un val de demisii ale inspectorilor de specialitate. La 25 ianuarie a.c., au fost înregistrate demisiile ***prof. Iuliana Vlad și prof. Liviu Burlec,*** inspectorii de informatică și istorie. Prof. Iuliana Vlad s-a abținut să-și comenteze decizia. "***Programul de lucru pe care-l am la ISJ nu-mi permite pregătirea lucrării de doctorat***", și-a motivat cererea de demisie prof. Liviu Burlec. Prof. Rodica Luca, inspector general ISJ, a refuzat să ofere vreun detaliu referitor la situația creată. Surse din cadrul ISJ, care dorescă să-și păstreze anonimatul, au precizat că la baza demisiilor respective s-ar afla relațiile de serviciu apărute între unii inspectori și prof. Rodica Luca **(foto)**, inspector general al ISJ. ***"Dorința respectivilor inspectori de a pleca din ISJ nu are nici o conotație politică. Practic, ei nu au acceptat să devină niște funcționari servili. Este posibil ca inspectorii să revină la catedră, începînd cu trimestrul al III-lea"***, au mai menționat aceleași surse. De asemenea, a fost înregistrată demisia prof. Mariana Săvinescu, inspector în cadrul ISJ, precum și cea a prof. Eugenia Stoleru, directoarea Liceului Național, decizie motivată medical. **(Ovidiu MARDARE)**

Ne facem din nou de rîs

Străinii care vin în România trebuie să se prezinte la Poliție în maxim 48 de ore

Legea privind regimul străinilor în România prevede la art. 15 că, ***după maxim 48 de ore de la intrarea în țară, orice străin este obligat să se prezinte și să se înregistreze la sediul Poliției din localitatea de ședere.*** Persoanele fizice sau juridice care acordă găzduire sau pun la dispoziția unui cetățean străin o suprafață de teren sînt obligate, de asemenea, să anunțe organul de Poliție în termen de 48 de ore. În cazul în care cetățeanul străin se cazează într-o unitate hotelieră, atunci administrația este obligată să îndeplinească aceste formalități în decurs de 24 de ore. ***De prevederile acestui articol sînt exceptați membri delegațiilor oficiale și invitații organelor de stat.***

Împotriva acestui articol au ridicat obiecții și au prezentat alternative parlamentarii PNȚCD, dar parlamentarii majoritari le-au respins. **(L. GHEORGHIU)**

Candidații admiși, în urma concursului de selecție, la școala de presă organizată de

MONITORUL

1. Andriev Daniel
2. Anechitei Alina
3. Bereholschi Leonard
4. Lupu Mihai
5. Macovei Vlad
6. Răzuși Raluca
7. Rusu Eugen
8. Tîrcă Cristinel

Cei menționați mai sus sînt rugați să vină la redacție, în cursul zilei de mîine, între orele 12,00 - 15,00, pentru a completa formularul de înscriere la cursurile școlii de presă. Acestea vor începe luni, 19 februarie, orele 10,00, la sediul cotidianului nostru.

SOCIETATEA DE ASISTENȚĂ FINANCIARĂ ȘI INV
FINANCIAL SERVICES AND INVESTMENT COM
SAFI SA
Sunați acum la telefon 117596

● **FONDUL MUTUAL AL OAMENILOR DE AFACERI**

Datele la zi valabile începînd de **LUNI, 12 februarie 1996:**

Număr C.I. în circulație: 5.339.280 echivalent TIP C
Activul net: 469.995,5 milioane lei
Un certificat TIP A echivalent cu 8 cerfificate TIP C
Un certificat TIP B eschivalent cu 2 cerfificate TIP C

Valoarea la zi a certificatelor de Investitor (C.I.):
tip A: 704.240 lei - la răscumpărare
tip B: 176.060 lei - la răscumpărare
tip C: 88.030 lei - la vînzare sau răscumpărare

Creșterea valorii C.I.
- ● în anul 1995 120,0%
- ● în luna ianuarie 1996 6,1%
- ● în ultima săptămînă 1,6%

● **FONDUL PRIVAT DE ACUMULARE ȘI PENSII** deschis atît persoanelor în activitate, cît și pensionarilor

Casa Model (mezanin) Telefon 117596 Zilnic, între orele 9,00-18,00 (sîmbătă, duminică închis)

Biroul SAFI Iași practică **un comision de maxim 1%**

GUARD SECURITY
G.S.&D SRL GUARD SECURITY SISTEM

SERVICIILE DE PAZĂ GUARD SECURITY SÎNT ÎN SLUJBA DUMNEAVOASTRĂ!

Str. Tg. Cucu nr. 1
Tel.: 032-210094
Telefax: 032-212658

GRUPUL DE COMPANII
NORD-EST

ORGANIZEAZA CONCURS PENTRU OCUPAREA A DOUA POSTURI DE

CONTABIL

Candidații trebuie să îndeplinească următoarele condiții:
- vîrsta maximă 40 de ani;
- studii medii sau superioare de specialitate.

Înscrierile se fac începînd de luni 12.02.1996 pînă vineri 16.02.1996 zilnic, între orele 900-1600 la sediul cotidianului **MONITORUL** din str. Smîrdan nr. 5, et. III, cam. 20.

Relații suplimentare la telefon **271.333/106** între orele 9⁰⁰-16⁰⁰.

Coca-Cola IAȘI

Compania de Îmbuteliat " Coca - Cola " Iași S.A. este producătorul și distribuitorul autorizat al numărului 1 în lume în domeniul băuturilor răcoritoare, îmbuteliind în acest moment Coca-Cola, Sprite, Kinley și Fanta, Cappy și Cappy Tempo.

În fabrica noastră, care dispune de o tehnologie avansată îmbuteliem zilnic peste o jumătate de milion de sticle cu produs, respectînd cele mai exigente standarde internaționale de calitate.

Peste 400 de salariați lucrează aici în condiții de muncă excelente.

Datorită succesului operațiunilor căutăm noi colegi pentru echipa din cadrul Compartimentului Marketing.

Astfel, avem disponibil **un post de:**

MERCHANDISER

Candidații ideali trebuie să fie:
- ⋆**dinamici**
- ⋆**cu foarte bune aptitudini de comunicare**
- ⋆**ordonați**
- ⋆**capabili să muncească fără a se uita la ceas.**

Carnetul de conducere categoria "B" reprezintă un avantaj.

Vă rugăm să depuneți cererile Dvs. la Compartimentul Personal al Companiei de Îmbuteliat Coca-Cola Iași, pînă **vineri, 16 Februarie 1996.**

ALWAYS Coca-Cola
IAȘI, Calea Chișinăului nr. 47
Tel. 032/231000, fax 032/231122

MONITORUL DE IAȘI

Începînd cu 1 februarie

Un metru cub de apă potabilă costă 510 lei

Delegația Permanentă a Consiliului Județean Iași a aprobat, ieri, noile tarife practicate de RAJAC la apa potabilă, industrială și canalizare, tarife valabile începînd cu 1 februarie a.c. Acestea sînt: 510 lei/mc apă potabilă, 425 lei/mc apă industrială și 160 lei/mc - serviciul de canalizare. Majorarea tarifelor se înscrie în cadrul prevederilor acordului cu BERD privind finanțarea proiectului de reabilitare a rețelei de alimentare cu apă a Iașului, acord care prevede ajustarea potrivit inflației a tarifelor la apă din șase în șase luni. Delegația Permanentă a Consiliului Județean a avizat și programul de transport persoane prin curse regulate în județul Iași în 1996 și a analizat și avizat lista autorizațiilor de construcții. **(M.BREZEANU)**

Din partea englezilor

Semne de întrebare față de încasările de la RAJAC

Președintele Consiliului Județean Iași, Ioan Amihăesei s-a întîlnit ieri cu reprezentanții firmei engleze Severn Trent Water International - firmă implicată în realizarea proiectului RAJAC de reabilitare a rețelei de alimentare cu apă din Iași, proiect finanțat de BERD. Andy C. Bowden și Philip C. Wood s-au deplasat la Iași pentru a verifica respectarea prevederilor acordului de împrumut cu BERD, privind condițiile de obținere a primei tranșe de împrumut de către RAJAC. Potrivit afirmației președintelui C.J., reprezentanții firmei engleze au constatat că prevederile acordului sînt respectate, în general, cu excepția nivelului prea ridicat - circa 30 la sută - al debitorilor neîncasați de RAJAC. Potrivit acordului, valoarea datoriilor pe care debitorii le au la RAJAC nu trebuie să depășească nivelul de 20 la sută din totalul de încasat pînă la sfîrșitul lunii iunie. Ioan Amihăesei a declarat că reprezentanții proiectului finanțat de BERD au arătat că se impune adoptarea unor decizii dure prin care RAJAC să recupereze datoriile de la populație și agenți economici restanțieri, măsuri care pot viza chiar întreruperea sau sistarea furnizării apei potabile și industriale, sau acționarea în judecată a debitorilor respectivi. În acest context, Ioan Amihăesei a declarat presei că oaspeții englezi au dat drept exemplu măsura luată de regia de profil din Timișoara, care prevede sistarea furnizării apei la beneficiari, dacă aceștia nu achită facturile în cel mult șase zile de la termenul stabilit - măsură care a făcut ca în prezent debitele către această regie să se situeze la nivelul de numai 6 la sută în ce privește datoriile de încasat **(Mihaela BREZEANU)**

Sedință festivă a C.L. Iași

A fost sărbătorit actorul Sergiu Tudose

Ieri, s-a desfășurat în Sala Mare a Primăriei Iași o ședință extraordinară a Consiliului Local, prilejuită de aniversarea a 60 de ani de viață și 35 de ani de carieră teatrală a lui Sergiu Tudose, actor la Teatrul Național din Iași, dar și consilier municipal. Ca o încununare a activității desfășurate, C.L. a aprobat Proiectul de hotărîre prin care "se acordă domnului Sergiu Tudose Diploma de onoare pentru activitate deosebită, în sprijinul comunității". "Abia acum, în mijlocul vostru, văzîndu-vă atît de sobri cînd vorbiți despre mine, realizez dimensiunea apropierii sufletești dintre noi. Acest fapt mă emoționează mai mult decît pot spune prin cuvinte" - a subliniat Sergiu Tudose. În continuare, membrii C.L., primarul Constantin Simirad, viceprimarul Vasile Dumitriu, precum și ceilalți invitați au închinat cîte un pahar de șampanie în cinstea sărbătoritului. Menționăm că Violeta Tudose, soția maestrului, și Catinca Tudose, fiica acestuia - de asemenea actrițe - au fost invitate de onoare. **(C. NICOLAU)**

Românii sînt înșelați cu miliarde de lei la plata încălzirii locuințelor

Continuare din pag. 1A

Totuși, Ioan Amihăesei apreciază că nu este chiar atît de mare costul încălzirii oferite de RAT Iași: ***"La noi în țară, încălzirea costă încă puțin. Știți cît costă un metru cub de lemne, ca să vă încălziți la sobă?"***

În linii mari, aceeași analiză - amară de această dată - a făcut-o și primarul ***Constantin Simirad***: ***"Oamenii ar trebui să plătească calitatea, în primul rînd, dar plătesc ce li se oferă, sau, mai bine spus, ce li se impune. Așa se întîmplă peste tot unde un serviciu reprezintă monopolul statului. RENEL, ca singur furnizor, dictează prețurile, iar cui îi convine plătește. Cine nu este mulțumit, nu are de ales, deci plătește și acesta".***

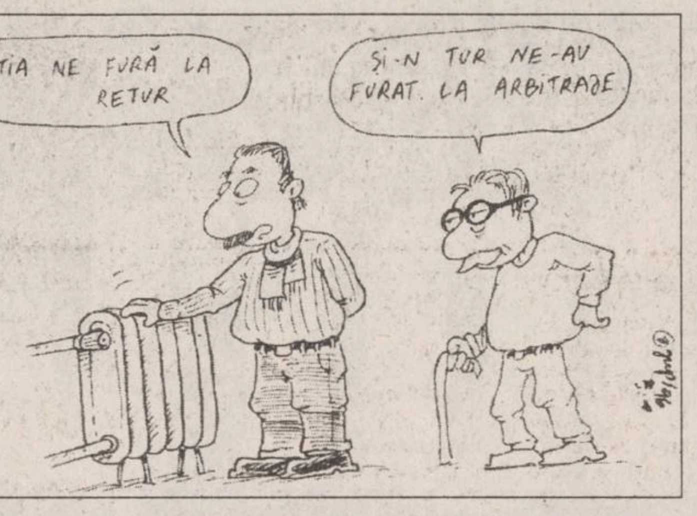
ĂȘTIA NE FURĂ LA RETUR
ȘI-N TUR NE-AU FURAT LA ARBITRAJE

Astfel se face că, lună de lună, statul, prin filiera RAT-CET-RENEL, ia din buzunarele cetățenilor miliarde de lei. Unii numesc aceasta furt calificat, alții doar o formă ascunsă de impozitare neoficială. Să presupunem că în Iași, în această iarnă, 15.000 de familii au avut constant în locuințe doar 15° C, în loc de cel puțin 20° C. Fie doar și la 5.000 lei de familie luați în plus, rezultă suma de 75 milioane lei într-o singură lună, dar de fapt sumele încasate nejustificat sînt mult mai mari.

În final, prezentăm temperaturile pe care ar trebui să le aibă apa (agentul termic) din calorifere, în funcție de temperatura de afară, amintind că, în realitate, temperaturile furnizate sînt cu 20-30° C sub curbele normale.

Temperatură	Tur	Retur
-15° C	95	83
-12° C	90	78
-9° C	80	67
-6° C	75	62
-3° C	70,5	59
0° C	65	55
+3° C	58	50
+6° C	52	46
+9° C	45	42

RENEL a ieșit din tranșee cu mîinile ridicate în fața gerului

15.000 de ieșeni nu mai au de lucru

În aceste zile giganții industriei ieșene sînt afectați de cea mai cruntă criză energetică care s-a înregistrat în ultimele decenii în Iași. Aproape toate firmele cu capital majoritar de stat de pe platformele industriale Țuțora și CUG sînt afectate puternic de reducerea alimentării cu energie electrică sau cu abur tehnologic, o mare parte dintre salariați - cel puțin cincisprezece mii - întrerupîndu-și activitatea la firmele unde lucrau. Motivul pentru care se înregistrează această situație este că unitățile în cauză au datorii mari - în total, aproximativ 13 miliarde lei către RENEL. Menționăm că asemenea datorii au numai societățile comerciale cu capital majoritar de stat.

■ FORTUS și-a întrerupt activitatea

Conform afirmațiilor făcute ieri de ***Mihai Mustață***, directorul sectorului mecano-energetic de la S.C. FORTUS S.A. (fostul Combinat de Utilaj Greu) din Iași, activitatea acestei unități este întreruptă de astăzi pînă la începutul săptămînii viitoare.

O mare parte dintre salariații unității, care își vor întrerupe activitatea, vor fi plătiți cu circa trei sferturi din salariu. Deși nimeni nu a făcut vreo declarație privind acest subiect, se pare că vor fi afectați aproximativ cinci mii de salariați. Întreruperea activității firmei FORTUS S.A. are loc pentru prima dată în istoria acesteia, fiind un mare semn de întrebare pentru membrii conducerii. S-a decis încetarea procesului de producție după ce, în cursul dimineții de ieri, alimentarea cu energie electrică de către RENEL a atins valori sub un megawat, în timp ce necesarul obișnuit pentru derularea activității la FORTUS S.A. se cifrează la aproximativ 10 MW. Menționăm că nivelul actual al datoriilor fostului Combinat de Utilaj Greu, după cum a declarat Ion Ciutea, directorul RENEL Iași, se ridică la 4,2 miliarde lei. În continuare, acesta a afirmat: ***"Am auzit că astăzi*** (n.r. - ieri) ***a fost semnat un proces-verbal de compensare între FORTUS și RENEL, prin care noi să reducem valoarea datoriei cu patru sute de milioane lei. Cum nu se face primăvară cu o floare, această sumă nu ne va determina să reluăm alimentarea cu energie electrică".***

■ Firmele din industria textilă sînt oprite în bloc

Astăzi, toate firmele cu activitate de producție în industria textilă sînt blocate de RENEL, singura excepție fiind S.C. TOMIRIS S.A., care își desfășoară activitatea la jumătate din parametri. Totodată, numai pentru ieri și astăzi, este blocată și activitatea S.C. IASICONF S.A., după cum au afirmat surse din conducerea societății. Practic, această unitate este singura care nu înregistrează datorii către RENEL, dar i s-a întrerupt activitatea din cauza celorlalte unități textile din zona Țuțora, cu datorii mari: IASITEX S.A. (fosta Întreprindere Țesătura), TOMIRIS S.A., MOLDOVA TRICOTAJE S.A. După cum a declarat ieri ***Cristian Nechifor***, managerul ultimei firme menționate, unitatea nu mai are datorii către RENEL: ***"Am încheiat un protocol prin care am livrat Regiei Autonome a Huilei Petroșani marfă de aproximativ 450 milioane lei și am mai livrat altă marfă de 150 milioane lei, sume care acoperă toată datoria veche. Aceste protocoale au fost comunicate și la conducerea RENEL Iași".***

În ceea ce privește activitatea S.C. TOMIRIS S.A. (fosta Întreprindere de mătase Victoria), aceasta a fost redusă la jumătate, din cauza închiderii secției de finisaj. ***Constantin Ropotă***, directorul acestei unități, a declarat: ***"Pînă acum avem pierderi de circa patru sute de milioane lei, în condițiile în care producția noastră zilnică se cifrează la o sumă de pînă la o sută de milioane".***

■ Situația va mai dura cel puțin o săptămînă

Ioan Mihai, directorul Filialei Electrocentrale Iași din RENEL, explică cauzele care au generat această situație: "Timp de o săptămînă portul Constanța a fost blocat și aprovizionarea cu păcură nu s-a putut efectua. În același timp, nivelul alimentării cu gaze naturale a scăzut de la circa 24 de mii de metri cubi la aproape zeci mii de metri cubi pe oră. Aprovizionarea cu păcură va fi reluată peste cîteva zile, dar mai devreme de duminică sau luni nu văd cum am putea să o primim la Iași". În același timp, ***Ioan Ciutea***, directorul Filialei Rețele Electrice din cadrul RENEL a afirmat: "Agenții economici particulari și-au crescut cu circa zece la sută consumul și își plătesc facturile la zi, deci nu avem motiv să le oprim alimentarea cu energie electrică. Am fost nevoiți să apelăm la această măsură extremă în cazul firmelor de stat, deoarece consumul la nivel național este foarte ridicat, și nu putem risca să se producă o avarie la nivelul întregii României". **(Alin TOCAN)**

"Trebuie să scoatem Iașul din periferia atenției Guvernului"

■ *ieri, primarul a prezentat proiectul PAC de dezvoltare a municipiului Iași în următorii 30 de ani*

Ieri, ***Constantin Simirad***, primarul Iașului și vicepreședintele PAC, a convocat mass-media ieșeană într-o conferință de presă, ocazie cu care a adresat un apel către forțele politice din Iași, cît și către presa locală. ***"Credem că, unindu-ne forțele pentru susținerea intereselor orașului, vom reuși să scoatem Iașul din periferia atenției Guvernului României"*** - se arată în apelul făcut de Constantin Simirad în numele PAC.

După lansarea acestui apel, a fost prezentat un proiect de dezvoltare a municipiului Iași pentru viitorii 30 de ani.

Astfel se arată faptul că, prin reputația de oraș al culturii și prin faptul că este în continuă expansiune, este absolut necesară asigurarea unor legături aeriene, feroviare și rutiere cu Europa occidentală, deoarece în prezent atenția partenerilor se îndreaptă în exclusivitate spre București. Iașul, neavînd legături directe cu marile orașe europene, va fi evitat de majoritatea investitorilor și chiar de oamenii de cultură din Occident.

În acest sens, Planul Urbanistic General (PUG), care se va finaliza la sfîrșitul anului 1996, va oferi direcțiile arhitectonice de urmărit pentru renașterea Iașului din toate punctele de vedere caracteristice unui oraș cu adevărat european.

O atenție deosebită în cadrul acestui proiect, elaborat de PAC, se acordă realizării de locuințe. Primăria nu poate construi locuințe, dar, prin strategii și politici adecvate, poate influența decisiv piața de locuințe și calitatea locuirii în Iași. Astfel, în zone bine precizate, se vor realiza locuințe foarte ieftine, utilizîndu-se materiale ieftine, cu posibilități de realizare în etape a locuințelor. În legătură cu acest aspect se arată că noțiunea de "centru al orașului" nu mai este relevantă, acesta urmînd a se extinde, mărindu-se astfel zona de interes.

Se vor crea, de asemenea, zone funcționale pentru depozite, activități de comerț, servicii și alte dotări. Prin crearea acestor zone, vor exista facilități în desfășurarea în condiții civilizate a activităților menționate.

De asemenea, se va acorda un interes sporit circulației pietonale și, de aici, monumentelor, turismului, în ideea valorificării conceptului de turism-cultural. Primarul Constantin Simirad a arătat că aceste direcții și strategii elaborate de PAC pot fi puse în aplicare doar printr-o politică adecvată, susținută de toate forțele politice și de mass-media; politica de lobby fiind strict necesară în perioada actuală prin care trece România. **(C. NICOLAU)**

În fotografie, Constantin Simirad, primarul Iașului și vicepreședinte PAC Iași

Guvernul se interesează de "Afacerea agronomilor"

■ *Departamentul Administrației publice locale a cerut o situație la zi a proceselor dintre Prefectură și agronomi*

Prefectul ***Dan Gâlea*** s-a întîlnit ieri, în ședința săptămînală cu șefii serviciilor din cadrul Prefecturii pentru o informare curentă și prezentarea direcțiilor de acțiune pentru această săptămînă. Directorul general al Prefecturii, ***Neculai Pepelea*** a informat că o echipă de control s-a deplasat ieri în comuna Golăești pentru a verifica unele sesizări privind activitatea secretarului consiliului local, acțiune care va fi efectuată și în comuna Dobrovăț. Prefectul a informat că Departamentul Administrației Publice Locale din cadrul Guvernului a solicitat o situație la zi a proceselor dintre Prefectură și agronomi, pentru revocarea titlurilor de proprietate eliberate ilegal. Prefectul a cerut și verificarea unor titluri de proprietate eliberate ilegal în comuna Tătăruși.

În cadrul ședinței, a fost desemnat și reprezentantul Prefecturii care se va ocupa de întocmirea listelor electorale pentru județul Iași. După ședința cu șefii serviciilor, prefectul s-a întîlnit cu conducerea Camerei de Comerț, Industrie și Agricultură, pentru a stabili o modalitate de colaborare între cele două instituții în privința acțiunilor vizînd integrarea europeană. În acest context, au fost punctate obiectivele prioritare de dezvoltare ale județului Iași. ZEL Iași-Cristești, Aeroportul Internațional, autostrada, pod rutier de la Ungheni, antrepozit de mărfuri generale. **(M.BREZEANU)**

Prea multă dragoste strică

O tînără mamă a încercat să se sinucidă de șapte ori în ultimii zece ani

■ *motivul este comportamentul soțului, care, foarte gelos, vrea să o țină numai în casă*

De mai bine de zece ani, ***Monica T.***, din Iași, își manifestă într-un mod original, dacă nu chiar ciudat, nemulțumirea față de dragostea sufocantă cu care o înconjoară soțul său.

În această perioadă, tînăra de 29 de ani a încercat să se sinucidă de șapte ori, de fiecare dată înghițind un număr impresionant de medicamente. Deși între Monica și soțul ei este o dragoste devastatoare, gelozia bolnăvicioasă a bărbatului a împins-o la aceste gesturi necugetate. Foarte posesiv, tînărul soț i-a impus consoartei niște reguli stricte, cea mai greu de suportat fiind cea referitoare la faptul că nu-i permite să plece de acasă neînsoțită. Mai ales după nașterea fetiței, numărul restricțiilor s-a înmulțit, "rolul" tinerei femei rezumîndu-se la acela de gospodină și de mamă. ***"Eu mi-am dorit foarte mult să urmez cursurile unei facultăți, dar nu m-a lăsat. Apoi, după ce soțul a intrat în afaceri, am vrut să-l ajut, să lucrăm împreună, însă mi-a spus că locul meu este lîngă fetiță. Dacă plecam de acasă cu mașina la cumpărături se enerva cumplit. Uneori mă mai și lovea."*** - s-a confesat Monica. Dorind să se realizeze prin ea însăși, Monica prețuiește prea puțin cadourile costisitoare cu care o copleșește soțul ei. După fiecare discuție mai aprinsă, cînd argumentele femeii erau demolate doar cu invariabila expresie ***"ești soție și mamă"***, Monica simțea nevoia să-și pedepsească soțul. Dacă nu reușea să se liniștească spărgînd tot ce avea la îndemînă, căuta înfrigurată medicamentele care existau în casă și înghițea tot ce găsea. De șapte ori, ultima oară în urmă cu doar cîteva zile, Monica a fost pacienta Spitalului de Urgențe. De fiecare dată, a fost necesar să i se facă spălături stomacale, dar, spune tînăra femeie, suferința psihică este mai puternică decît cea fizică. **(Mihaela CĂNĂNĂU)**

fabrica de ambalaje
MULTICOLOR
Printing & Packages S.A.
cutii din carton duplex
etichete în orice forme și dimensiuni
postere, mape de prezentare, prospecte, pliante, calendare
copertă de carte
UNIVERSUL CULORILOR
CALITATEA PE CARE O ASTEPTATI DEMULT !
Iași, Smîrdan 5, tel.: 032-271468, fax: 032-270415

UNIVERSITATEA "AL. I. CUZA" - IAȘI
Facultate de Științe Economice -
Catedra de contabilitate, Informatică de Gestiune și Analiză Economică

organizează în ziua de 26.02.1996 ora 9.00, concurs pentru ocuparea postului de

OPERATOR CALCUL.

Condiții:
-studii medii
-vîrsta maximă de 30 ani
-experiență în domeniul întreținerii tehnicii de calcul
-experiență în domeniul întreținerii aplicațiilor ecomomice

Candidații vor depune pînă la data de 22.02.1996 un dosar plic care să conțină următoarele acte:
-cerea de înscriere
-copie după actul de studii
-adeverință medicală
-recomandare de la ultimul loc de muncă
-curriculum vitae
-cazierul judiciar
-copie după carnetul de muncă capit. I și IX sau I și VI

Tematica, bibliografia și relații suplimentare se pot lua de la sediul catedrei.

PECO SA
prietenul de care ai nevoie
benzină
motorină
uleiuri
anvelope
VICTORIA, BARUM (import)
(toate dimensiunile

APULUM
PORȚELAN FIN
ALBA IULIA
El a îngenuncheat Europa.
Noi însă am cucerit lumea întreagă!
APULUM SA
Tel. Depozit (Nicolina 44) 220079
Tel. Magazin Păcurari 163410
prin S.C. GVG SRL

MOLDROM SA
Vă oferă din stoc:
- Plăci ondulate azbociment
1150x1750 mm
- Oțel cornier laminat la cald
25x25x4 mm
50x50x5 mm
- Plasă sudată
Ø 4,5x100x100 mm
Ø 5,0x100x100 mm
- Electrozi supertit fin
Ø 2,50; 3,25; 4,00 mm
- Electrozi superbaz
Ø 4,5 mm
Iași, str. Tătărași nr. 57,
tel/fax 032/172799, 270499,
tel 032/173025

AUTO dinasty
oferă
PIESE AUTO
pentru mașini străine și indigene
Dacia, Raba, Saviem, tractor
•pinioane •cutii viteză •seturi motor •pompe (apă, ulei, motorină, benzină) •arbori cotiți •supape •demaroare •camere frînare •alternatoare •acumulatori import
Pentru micii producători
mașini de rindeluit, frezat, și găurit, strung universal
EN DETAIL•EN GROS
Str. Păcurari 79
(vis-a-vis de Service Păcurari)
Tel. 250330 Fax: 250329

MONITORUL DE IAȘI

Joi

Toate aeroporturile din țară se vor afla în grevă

Ieri, timp de două ore Regia Autonomă Aeroportul Iași s-a aflat în grevă de avertisment declanșată conform procedurii legale de sindicatul acestei instituții. Această situație a cuprins toate celelalte 16 aeroporturi naționale, mai puțin Aeroportul Internațional Otopeni. O consecință a grevei de avertisment de la R.A. Aeroportul Iași a fost amînarea cursei TAROM care ar fi trebuit să decoleze spre București la ora 10,30, ora intrării în grevă. Precizăm că la baza conflictului de muncă deja declanșat la nivel național stau probleme de natură financiară. Principalele revendicări susținute de toți angajații din aviația civilă sînt majorarea salariilor cu un procent de 35%, acordarea primei de vacanță și a sporului pentru activitate desfășurată în condiții nocive. “Dacă Guvernul nu va rezolva problema salariilor în următoarele două zile, joi, 15 februarie toate aeroporturile din țară vor declanșa o grevă generală”, ne-a declarat ***Constantin Nichifor*** **(foto)**, liderul sindicatului liber de la R.A. Aeroportul Iași. **(Silvia CRAUS)**

La Universitatea “Al. I. Cuza”

Din 350 de absolvenți, 130 au picat examenul de licență la Facultatea de Drept

Examenul de licență organizat la universitățile de stat în această lună continuă sub auspicii proaste, fiind un obstacol greu de trecut atît pentru candidații de la facultățile particulare cît și pentru cei de la facultățile de stat. Dintre cei 350 de absolvenți care s-au înscris la examenul de licență la Facultatea de Drept a Universității “Al. I. Cuza”, 130 deja au pierdut șansele de promovare în această sesiune, luînd note sub 5 la prima dintre cele trei probe teoretice. Dintre aceștia, 5 au fost prinși copiind, primind nota 1.

Nota maximă la primul examen teoretic a fost 7. Precizăm că dintre cei 350 de absolvenți circa 150 sînt de la universitățile particulare iar restul sînt absolvenți de stat, secția fără frecvență. **(S. ARADEI)**

La Spitalul “Sf. Maria”

A murit unul din tripleții născuți în septembrie

Adelina Nunucă, una dintre cele trei fetițe gemene născute în luna septembrie anul trecut, la Maternitatea “Cuza Vodă” a decedat pe 29 ianuarie la Spitalul de Copii.

Amintim că Lenuța Nunucă (18 ani), din comuna Moțca, necăsătorită, a născut, pe 16 septembrie 1995, pe Adelina, Ana-Maria și Narcisa, trei fetițe gemene care au cîntărit, la naștere, 1,500 kg. Tripleții au supraviețuit primei luni de viață, fapt nemaiîntîlnit în Iași în ultimii șapte ani. La externarea din maternitate, fetițele erau sănătoase și luaseră în greutate pînă la 2,200 kg. Lenuța Nunucă făcuse inițial dosar pentru internarea tripleților în leagăn, dar ajutorul oferit de Centrul de Sprijin Familial și Ocrotirea Copilului a determinat-o să mai reflecteze asupra deciziei. După ce a oscilat o vreme între a interna una sau două dintre gemene, păstrîndu-le pe celelalte (sau pe cealaltă) acasă, tînăra mamă s-a hotărît, în cele din urmă, să plece la Moțca cu toți cei trei copii ai săi. Bunele intenții, însă, n-au durat decît o lună. În noiembrie, Lenuța Nunucă s-a internat cu tripleții în Spitalul orășenesc din Pașcani, după care și-a luat tălpășița, abandonîndu-și copiii în spital. Adelina, Ana-Maria și Narcisa au fost, deci, ocrotite la Leagănul de Copii din Iași. În ianuarie, însă, Adelina Nunucă s-a îmbolnăvit. Fiind internată la Spitalul “Sf. Maria”, fetița a murit, după numai patru luni de la naștere, în care mama nu i-a fost alături, nici în viață și nici în momentul morții. **(Gynella PARFENIE)**

Notari și funcționari de bancă angrenați într-o rețea de făcut bani din nimic

Georgeta Climescu - spaima băncilor

Continuare din pagina 1A

Nu este greu de explicat panica care a cuprins-o, atunci cînd a aflat că apartamentul ei figura în evidențele Notariatului drept ipotecat.

■ “Nu am știut de nici un împrumut”

“Deoarece funcționara de la Notariat mi-a adus la cunoștință acest lucru, spunîndu-mi că am declarat fals în actul de vînzare al apartamentului, m-am deplasat la sediul Banc Post pentru a vedea despre ce este vorba. Cînd am ajuns acolo, am aflat că nu era de găsit dosarul cu privire la această ipotecă, despre care eu nu știam nimic. În cele din urmă, a venit o doamnă de la Biroul credite care a găsit dosarul și mi-a spus că trebuie să plătesc 10 milioane de lei și încă ceva, în contul unui credit făcut de firma EN’VOL, pentru care aș fi garantat eu cu apartamentul meu. Mi-am dat seama atunci că împrumutul a fost făcut fără știrea mea de Georgeta Climescu, căreia i-am dat în urmă cu doi ani buletinul și contractul de casă. Ea s-a oferit atunci să-mi achite ultima rată la RA Locuința. Mi-a adus actele înapoi abia după două săptămîni”, ne-a declarat Ecaterina Cilo. Ea ne-a mai declarat că a fost speriată de faptul că ar putea fi acuzată de fals în declarații, deoarece menționase în actele întocmite pentru vînzare faptul că imobilul este liber de sarcini. Ecaterina Cilo a plătit din acest motiv împrumutul acordat de Banc Post firmei EN-VOL și a mai rămas doar cu două milioane din suma cu care își vînduse apartamentul. După cum a menționat și în reclamația adresată poliției, Ecaterina Cilo susține că nu a știut absolut nimic de acest împrumut făcut în numele ei și că nu a primit din anul 1993 nici o înștiințare de la Banc Post referitoare la acest împrumut.

După cum se poate observa din actele existente la Arhiva Notariatului Iași, Ecaterina Cilo figurează în scripte ca și cum ar fi încheiat un contract de garanție imobiliară cu filiala Iași a Banc Post, în ziua de 16.11.1993. Prin acest act, ea ar fi consimțit la ipotecarea apartamentului ei din strada Hlincea numai în favoarea Banc Post. Tot din acest document rezultă că Ecaterina Cilo ar fi făcut acest lucru pentru a obține un împrumut de 6.000.000 lei, credit care făcea obiectul contractului nr. 53/4... din 1993 (după cum este consemnat în act).

■ Semnăturile sînt false

Pe verso există ștampila băncii Banc Post și semnăturile părților. Ecaterina Cilo susține că semnăturile care par a fi ale ei sînt false. Interesant de remarcat este că numele firmei EN’VOL și cel al Georgetei Climescu nu apar în acest contract de garanție.

A doua zi, pe 17.11.1993, Banca a trimis o adresă către Notariatul de Stat, prin care a solicitat autentificarea actului de garanție imobiliară în registrul de transcripțiuni și inscripțiuni. Ecaterina Cilo susține că nu s-a prezentat nici în fața notarului. Cu toate acestea, din încheierea de autentificare nr. 32375 din 10.11.1993 rezultă că atît Ecaterina Cilo cît și delegatul băncii, Olga Musteață, s-ar fi prezentat în fața notarului Genoveva Pătrășcanu. Notarul ne-a declarat că, deși nu își amintește de acest caz, consideră imposibil ca Ecaterina Cilo să nu se fi prezentat în fața ei la autentificare. Genoveva Pătrășcanu a exclus posibilitatea să fi fost păcălită de Georgeta Climescu, care să se fi prezentat în fața ei cu buletinul și contractul imobilului aparținînd Ecaterinei Cilo.

Demn de remarcat este că pe nici unul dintre aceste acte, inclusiv pe adresa trimisă de Banc Post la Notariat, nu apare numele firmei EN’VOL sau al Georgetei Climescu.

■ Deodată, banca i-a cerut zece milioane de lei

În schimb, pe chitanța cu care Ecaterina Cilo a achitat datoria la bancă este menționat că ea a plătit pentru firma EN’VOL. Suma de 10.639.000 lei pe care a achitat-o Ecaterina Cilo reprezintă - după spusele celor de la Banc Post - rambursarea împrumutului plus dobînda aferentă celor doi ani. Însă, nici șefa Serviciului credite, Olga Musteață și nici directorul Ion Constantinescu nu au reușit să explice cum au trecut doi ani fără ca creditul să fie rambursat, măcar în parte. “Georgeta Climescu ne-a mai adus uneori niște dobînzi, de aceea am mai amînat-o”, s-a justificat Olga Musteață. La rîndul său, directorul Banc Post, Ion Constantinescu s-a declarat mulțumit de faptul că a recuperat acest credit, deși ne-a spus că îi pare rău pentru Ecaterina Cilo. “Noi avem practicile noastre bancare și șefii noștri de la București care ne verifică. Nu e bine să se amestece oricine în aceste probleme” a afirmat directorul filialei Iași a Banc Post, Ion Constantinescu. Din documentarea redactorilor noștri la alte bănci din Iași nu s-a mai pomenit, însă, nicăieri această practică de a nu se urmări creditatul sau garantul după primele luni, dacă acesta dă semne că nu are intenția de a înapoia banii. Despre uitarea unui credit timp de doi ani fără a fi făcute demersuri în justiție, se pare că nici nu poate fi vorba.

■ Notarul și ceilalți funcționari vor fi audiați de Parchet

În legătură cu acest caz, din informațiile pe care le deținem rezultă că a fost înaintat recent un dosar la Parchetul de pe lîngă Curtea de Apel, ca urmare a sesizării acestor nereguli Poliției ieșene. Cercetările efectuate de poliție au stabilit că Ecaterina Cilo nu a fost de față la încheierea și semnarea acestor acte de împrumut, urmînd ca atît notarul Genoveva Pătrășcanu cît și ceilalți funcționari implicați în această afacere să fie audiați de Parchet, în vederea stabilirii adevărului. Pe de altă parte s-a înaintat și ideea că banca, respectiv șefa Serviciului credite, Olga Musteață, ar fi săvîrșit un abuz prin reținerea sumei de 10.639.000 lei de la Ecaterina Cilo, în pofida faptului că aceasta a reclamat un fals. Conform prevederilor codului penal, funcționara avea obligația de a sesiza Poliția în legătură cu falsul reclamat și nu să rețină suma respectivă. În cazul în care acest fals va fi confirmat prin cercetările Parchetului, Ecaterina Cilo va trebui să primească înapoi banii pe care Banc Post i-a încasat de la ea în contul firmei EN’VOL. Cît despre Georgeta Climescu, care pare a fi dispărut efectiv din Iași de aproape un an de zile, vom mai reveni, deoarece ea este protagonista și altor afaceri dubioase aflate în curs de cercetare.

Pentru începutul lunii martie

Profesorii au hotărît declanșarea grevei generale

Federațiile sindicatelor din învățămînt au optat pentru declanșarea, la nivel național, a unei greve de avertisment de două ore, la sfîrșitul lunii februarie. La baza conflictului de muncă din acest domeniu stau, în principal, revendicările de ordin financiar. Amintim că, în urma negocierilor dintre cele șase federații sindicale din învățămînt și reprezentanții guvernului s-a obținut un singur punct din cele zece aflate pe lista revendicărilor, și anume o majorare cu doar 22% a salariilor personalului TESA.

De asemenea, prin hotărîre guvernamentală, orele suplimentare ale profesorilor se impozitează separat față de salariul de bază. Dar nu s-au soluționat principalele probleme de ordin financiar.

“Guvernul nici măcar nu a dat de înțeles că va majora salariile profesorilor și, implicit, bugetul alocat învățămîntului.

Practic nu s-a obținut nimic, nici măcar promisiuni.

Este deci momentul să fim uniți, pentru a reuși conform procedurii legale organizarea unei greve de avertisment. La o săptămînă după această acțiune de protest, în cazul în care guvernanții nu vor soluționa revendicările, federațiile au hotărît declanșarea unei greve generale”, ne-a declarat profesorul ***Gheorghe Isvoranu***, președintele Uniunii Sindicatelor Libere din Învățămînt (USLIP).

Precizăm că pînă la 16 februarie se vor cunoaște rezultatele referendumului inițiat, în urmă cu două săptămîni, la nivel național. **(Silvia CRAUS)**

Cristina Veleșcu este anchetată pentru că a primit 30.000 lei

În urmă cu cîteva zile, printr-un rechizitoriu întocmit de Parchetul de pe lîngă Tribunalul Iași, a fost trimisă în judecată ***Cristina Monica Veleșcu*** (28 ani), din Iasi, sub învinuirea de primire de foloase necuvenite. Angajată a S.C. MOLDOTUR S.R.L., la biroul de schimb valutar de la Bazarul din Iasi, C.M. Velescu este acuzată că a primit suma de 30.000 lei, după îndeplinirea unei operațiuni la care era obligată în temeiul funcției sale.

În ziua de 18 noiembrie 1995, Petru Coțovanu, din Iași, s-a prezentat la punctul valutar din bazar și a rugat-o pe C.M. Velescu să-i schimbe în dolari suma de 7,25 milioane lei, dîndu-i și cinci pasapoarte în acest sens. (O dată pe an, fiecare deținător de pașaport are dreptul la 500 dolari pe care-i poate obține achitînd la casa de schimb valutar contravaloarea în lei, la cursul zilei). Inițial, funcționara a refuzat, motivînd că nu are atît de mulți dolari (2500) în casă.

La insistențele clientului, care i-a explicat că are nevoie urgentă de bani pentru a pleca în străinătate, femeia a cedat și a efectuat schimbul.

Drept mulțumire, Petru Coțovanu a pus pe masa de lucru 30.000 lei, bani pe care C.M. Velescu i-a luat și i-a pus în buzunar. La ieșire, bărbatul a fost reperat de un echipaj al Poliției și fiind verificat asupra modului în care a intrat în posesia valutei, a declarat că a dat 30.000 lei.

În cadrul anchetei, procurorii au anchetat atît pe C.M. Veleșcu, pentru luare de mită și primire de foloase necuvenite, cît și pe P. Coțovanu, pentru dare de mită. Primirea de foloase necuvenite este una din infracțiunile de corupție prevăzută și pedepsită cu închisoare între 6 luni și 2 ani sau cu amendă, prin articolul 256, reactualizat de Legea nr. 65/1992. **(V. ISPIR)**

Nereguli în îngrijirea copiilor bolnavi de SIDA

■ *banii alocați pentru cumpărarea medicamentului AZT nu au fost folosiți în întregime*

Ieri, o comisie a Direcției Sanitare (DS) a efectuat un control la secția a II-a a Leagănului de Copii Iași, acolo unde sînt ocrotiți pe lîngă cei 134 de copii abandonați sau orfani și 43 de copii infectați cu HIV-SIDA din județ. Comisia a urmărit modul cum au fost îngrijiți acești copii, atît din punct de vedere medical, cît și în ceea ce privește alimentația, condițiile de igienă și confortul (sau mai degrabă, lipsa acestuia) oferite acestor copii loviți de două ori de soartă: atinși de maladia secolului și părăsiți de părinți. Neregulile constatate au fost multe, dar problema cea mai acută a fost aceea a fondurilor pentru achiziționarea de medicamente pentru tratamentul HIV-SIDA, în speță a retrovir-ului (AZT), care poate prelungi viața acestor bolnavi dacă este administrat corect și constant, fonduri care nu au fost cheltuite în acest scop. Numai pentru șase luni, aprilie-septembrie 1995, Leagănul de Copii a primit de la Direcția Sanitară suma de 19 milioane lei, alocați special pentru tratamentul HIV. Dar “în iulie, din 2 milioane s-au cheltuit 399.296 lei, în august, din 3 milioane s-au cheltuit 855.918 lei, iar în septembrie, din 3 milioane s-au cheltuit 1.016.084 lei. În total, în cele trei luni, din 8 milioane s-au cheltuit numai 2,3 milioane, dar nu pentru AZT, ci pentru altă medicație, nespecifică. Practic, acești copii au fost părăsiți de-a binelea. Ei au fost investigați foarte sumar, iar tratamentul administrat a fost nesemnificativ. De asemenea, acești copii au fost hrăniți foarte prost, iar de condiții, ce să mai vorbim. Oricum, cît de curînd, ei vor fi mutați în noul centru “Gulliver” pentru copiii infectați cu HIV-SIDA și abia acolo vor beneficia de condiții cu adevărat omenești”, ne-a declarat dr. ***Mihai Frasin***, directorul D.S. În urma controlului de ieri s-au luat o serie de măsuri, printre care amintim: numirea unei comisii medicale formate din prof. ***dr. Ioan Tansanu***, dr. ***Marin Burlea*** și dr. ***Șeli Șfartz***, care va investiga și prelua în tratament pe toți cei 43 de copii bolnavi; numirea unei comisii din partea CFI (control financiar intern) pentru verificarea distribuirii fondurilor pentru tratamentul specific HIV. În fine, dr. ***Elena Teodorescu*** și dr. ***Irina Mitroi***, director, respectiv director-adjunct la Inspectoratul de Poliție Sanitară și Medicină Preventivă vor efectua un control amănunțit cu privire la starea de igienă a secției a II-a a Leagănului de Copii. Vom reveni. **(Gynella PARFENIE)**

În fotografie - aspect din camera de joacă a copiilor infectați cu HIV

Directorii de spitale sînt invitați să renunțe la fotolii

■ ***prezentăm mai jos opiniile unor directori referitoare la o inițiativă legislativă, care propune ca atîta vreme cît medicii ocupă funcția de director să renunțe la activitatea clinică***

Proiectul Legii spitalelor, aflat în discuția unui grup de lucru al Asociației Române de Sănătate Publică și Management, prevede ca medicii care îndeplinesc funcția de conducere într-un spital să-și întrerupă activitatea clinică și să desfășoare exclusiv activitatea managerială, în perioada exercitării mandatului. Conducerea spitalului va fi asigurară de un director executiv (economist sau medic), ajutat de o formație de trei directori: medical (medic), de îngrijiri (asistent medical), economic (economist). ***Dr. Ștefan Leică***, directorul Spitalului Militar Iasi ne-a declarat: “Atunci cînd se va vota această lege nu se va ține cont de părerea noastră. Lupta se va duce în parlament. Eu cred că ar fi bine să fie o simbioză între medic și economist, adică directorul executiv să fie medic și acesta să fie ajutat de un economist. Un medic cunoaste mai bine problemele care ar putea să apară într-un spital”. Contrar acestei opinii, ***Ioan Roman***, directorul financiar-economic al Direcției Sanitare Iasi ne-a relatat: “Medicii împart indivizii în două categorii: medici și restul lumii. În restul lumii intrăm și noi, economistii. Dar fără noi nu ar putea funcționa spitalele”.

Părere împărtășită și de ***Mihai Panainte***, contabil-șef la Spitalul de Pneumoftiziologie Iasi care consideră că un economist în funcția de director executiv al spitalului ar ști mult mai bine cum să investească banii: “Conducerea spitalului nostru a făcut o comandă mare de spray-uri pentru astmatici. Eu aș fi cumpărat mai puține sprayuri, care sînt foarte scumpe, și mai multe tuberculostatice.”

Între funcția pe care o deține în spital și meseria pe care o practică; dr. ***Marin Burlea***, directorul Spitalului Clinic de Copii “Sf. Maria” din Iași se declară hotărît să aleagă ultima variantă. “Dacă se va vota această lege eu voi fi primul care va renunța la funcția de director. Sînt medic și nu pot renunța la meseria mea pentru o funcție.”

Dr. ***Mihai Frasin***, directorul Direcției Sanitare Iasi este de părere că proiectul legii spitalelor este o încercare de aliniere a țării noastre la legislația mondială: “În toată lumea, la conducerea spitalelor sînt juristi si economisti. Medicul e medic și nu trebuie să țină evidența la pelinci, medicamente sau mîncare. La noi, Legea spitalelor este numai în proiect și probabil va mai trece încă un mandat pînă să fie votată.”

Directorul Spitalului de Psihiatrie Socola, dr. ***Petre Boișteanu***, privește însă acest proiect de lege ca o încercare nereușită de aliniere la legislația mondială. “Peste tot în lume spitalele sînt conduse de economiști, dar sînt economiști specializați în probleme sanitare. Nu poate orice contabil șef să se ocupe de un spital”, ne-a declarat dr. Petre Boișteanu, care a adăugat: “Dacă va trebui să aleg, voi alege activitatea clinică.” **(C. PETRACHE)**

În fotografie, Mihai Frasin, directorul Direcției Sanitare

Guvernul a revenit la vechiul sistem de impozitare a persoanelor cu handicap

■ *prezentăm condițiile pentru scutirea de impozit*

Recent, guvernul a emis Ordonanța nr. 8/23 ian. 1996, în care se stipulează că persoanele handicapate încadrabile în gradul I și II de invaliditate beneficiază de scutire de impozit pe salariu numai pe baza certificatelor emise de comisiile de expertiză medicale, prin care se atestă că invaliditatea nu îi împiedică în exercitarea profesiei. Această ordonanță corectează o altă ordonanță, nr. 17/ 4 august 1995, care a generat multe proteste din partea persoanelor cu handicap. Conform O.G. 17/1995, persoanele cu handicap (gradul I sau II) erau scutite de impozitul pe salariu numai dacă invaliditatea îi împiedica în exercitarea profesiei. În plus, concluziile unităților la care lucrau persoanele cu handicap trebuiau să ateste în scris că invaliditatea persoanei în cauză o împiedică în exercitarea profesiei. Curios este că recenta Ordonanță 8/1996 a fost emisă după ce, în urma sesizării a 25 de senatori, Curtea Constituțională a decis că articolul din Ordonanța 17/1995, referitor la persoanele cu handicap, este constituțional. “Este normal să ne întrebăm cînd a judecat guvernul corect situația în discuție. Evident că acum. Este posibil ca guvernanții să realizeze în preajma campaniei electorale că au nevoie și de voturile persoanelor cu handicap, ce reprezintă 10% din populația țării, precum și ale rudelor acestora. Normal și democratic era ca reprezentanții persoanelor cu handicap să fie consultați înaintea emiterii unor decizii ce aduc atingere intereselor acestora”, este de părere Mihai Panainte, secretar general al Organizației Naționale a Persoanelor cu Handicap din România. **(Dana PAVEL)**

SOCIETATEA DE ASISTENȚA FINANCIARĂ ȘI INVESTIȚII
FINANCIAL SERVICES AND INVESTMENT COMPANY
SAFI SA

FONDUL MUTUAL AL OAMENILOR DE AFACERI
Datele la zi valabile începînd de LUNI, 12 februarie 1996:
Număr C.I. în circulație: 5.339.280 echivalent TIP C
Un certificat TIP A echivalent cu 8 cerfificate TIP C
Un certificat TIP B eschivalent cu 2 cerfificate TIP C
Activul net: 469.995,5 milioane lei
Valoarea la zi a certificatelor de Investitor (C.I.):
tip A: 704.240 lei - la răscumpărare
tip B: 176.060 lei - la răscumpărare
tip C: 88.030 lei - la vînzare sau răscumpărare
Puteți cumpăra certificate de investitor, zilnic, între orele 9.oo-17.oo, de la sediul firmei
Elvila Internațional
din Piața 14 Decembrie 1989 nr. 2 bis, et. 2, Iași.
Telefon 032/112220, 211014.

SAFI SA
CENTRUL TERITORIAL SAFI IAȘI
organizează concurs pentru ocuparea următoarelor posturi
• 2 posturi: operator PC pentru vînzări;
Condiții: cunoștințe generale de operare PC
• 1 post: secretară;
Condiții: - cunoștințe generale de operare PC
- cunoștințe de limbă engleză
• 1 post: secretară pentru relații cu publicul.
Pentru toate aceste posturi, abilitatea de a comunica cu publicul este o condiție necesară.
Dacă sînteți o persoană tînără, dinamică, cu un aspect fizic plăcut, capabilă să muncească în ritm susținut, nu ezitați să ne contactați.
Se oferă condiții de lucru deosebite și salarii atractive.
Înscrierile pentru concurs se fac de marți, 13.02.1996, pînă joi, 15.02.1996, la Hotel UNIREA camera 1103, între orele 10⁰⁰-16⁰⁰.

Nu uitați!
Valentine's Day
14 Februarie
Minunate cadouri pentru Ziua Îndrăgostiților:
•bijuterii,
•parfumuri și articole cosmetice,
•ambalaje și felicitări,
•flori și aranjamente florale
la magazinele
DECORA
Program zilnic: 8.00 - 20.00
Duminica: 10.00 - 16.00
Tel./fax: 142937

RADIO NORD EST IASI
și firma ROTON
prezintă:
"ORA FĂRĂ BULETIN"
o casetă cu povești absolut originale pentru copii și copilăroși.
Încă se mai găsește în oraș!
Căutați-o
și nu uitați că asta-i o casetă care se obține prin luptă, nene!

MONITORUL FINANCIAR

Cursurile valutare de referință ale Băncii Naționale a României pentru 13.02.1996:

Valute în cont	*Curs lei*
1 franc elvețian	2287
1 marcă germană	1869
1 franc francez	544
1 liră sterlină	4231
1 leu moldovenesc	607
1 dolar SUA	2761
1 ECU	3436

FMOA-SAFI

Valoarea la zi a certificatului de investitor (CI) la Fondul Mutual al Oamenilor de Afaceri (FMOA) - SAFI este, începînd de luni, 12 februarie, de 704.240 lei - tip A, 176.060 lei - tip B și 88.030 lei - tip C. Rentabilitatea CI față de săptămîna trecută este de 1,6%. În anul 1995, rentabilitatea CI a fost de 120%. Activul net al Fondului este de 469.995,5 milioane lei. Numărul CI aflate în circulație este de 5.339.280 echivalent tip C.

CREDIT FOND

Valoarea la zi a unității de investiție (UI) la Fondul Mutual Credit Fond - administrat de Certinvest - a crescut la 25.150 lei, începînd de luni, 12 februarie. Creșterea UI este de 6,1% față de 1 ianuarie 1996 și de 151,5% față de valoarea nominală. Activul net al Fondului este de 22.951.412.150 lei. Numărul de UI aflate în circulație este de 912.581.

FRI

Valoarea la zi a certificatului de investitor la Fondul Român de Investiții, administrat de Creditanstalt Invest România - CIRO este de 37.200 lei, tipul A, și 113.500 lei pentru tipul B.

FNI

Valoarea la zi a unității de fond este de 12.800 lei.

Fondul de Investitii ARDAF

Valoarea la zi a certificatului de investitor este de 13.300 lei.

Zilnic

BNR va stabili nivelul valutar în care se pot încadra băncile și casele de schimb

Societățile bancare au obligația de a se încadra, cu începere de la 10 februarie, într-un nivel al poziției valutare, stabilit zilnic de BNR, se stipulează în Ordonanța Guvernamentală nr.15/23 ianuarie a.c., publicată în Monitorul Oficial din 31 ianuarie a.c. În prezent, poziția valutară zilnică stabilită de BNR nu poate depăși 10% din fondurile proprii ale băncilor. Banca se poate afla fie în poziție valutară lungă, cînd activele proprii în valută sînt mai mari decît datoriile în valută, fie în poziție valutară scurtă, cînd datoriile în valută ale băncii sînt mai mari decît activele în valută. Conform noii Ordonanțe, sumele în valută care depășesc, la sfîrșitul zilei, nivelul stabilit al poziției valutare lungi, vor fi vîndute BNR la cursul acesteia, potrivit normelor pe care BNR le va emite. Casele de schimb valutar au obligația de a se încadra zilnic în nivelul poziției valutare și de a vinde sumele în valută care depășesc la sfîrșitul zilei acest nivel, potrivit normelor pe care BNR le va emite. Contravenţiile la Ordonanță se sancționează cu amenzi între 10 și 50 milioane lei, respectiv cu ridicarea de către BNR a dreptului de efectuare a operațiunilor valutare de către contravenienți.

Cursul de schimb al principalelor valute valabil pentru 13.02.1996

Casele de schimb valutar	Dolar SUA		Marcă germană		Liră sterlină	
	C	V	C	V	C	V
Banca Dacia Felix (tel. 145125)	3030	3200	2075	2200	4225	4350
B.R.D. (tel. 211340)	2775	2824	1885	1918	4259	4335
B.R.C.E. (tel. 211738)	2900	2950	1964	1998	4453	4530
Credit Bank (tel. 117591)	3100	3305	1875	2205	4425	4540
Casa de schimb Hygeco (tel. 112035)	3320	3419	2250	2319	-	-
Casa de schimb ACR (tel. 112345)	3280	3380	2250	2320	-	-
BANKCOOP (tel. 211236)	3000	3100	2000	2100	-	-
Casa de schimb Italian (tel. 213123)	3250	3400	2220	2350	4600	5100
Banca "București" (tel. 212009)	3010	3195	1992	2143	4552	4831
Banca Comercială "Ion Țiriac" (tel. 211740)	3050	3150	2125	2200	4400	4500

Dobînzile plătite de băncile comerciale persoanelor fizice pentru depozitele la termen în lei

Durata depozitului	Banca Comercială Română	Banca Română pentru Dezvoltare	Banca "Ion Țiriac"	Banca București	Bankcoop	Banc Post	Credit Bank	Banca Agricolă	Bancorex	Banca "Dacia Felix"
1 lună	45%	43%	48%	45%	44%		48%	42%	45%	48%
3 luni	47%	52.5%	50%	45%	49%	38%	51%	52%	47%	55%
6 luni	46%	53%	42%	41%	47%	40%	51%	47%	47%	43%
9 luni	46%	53.5%		39%	47%		51,5%	47%	47%	40%
12 luni	46%	54%	40%	38%	50%	42%	52%	50%	47%	35%
la vedere	18%	15%	20%	18%	21%	18%	18%		18%	18%
suma minimă	100 000 lei	100 000 lei	500 000 lei	500 000 lei	200 000 lei	500 000 lei	500 000 lei	500 000 lei	100 000 lei	-

International Press Institute despre presiunile autorităților asupra mass-mediei românești

Acțiunile de intimidare ale PDSR împotriva presei independente

International Press Institute (IPI) - Institutul Internațional pentru Presă - este o organizație care monitorizează respectarea libertății presei în toate țările lumii. Între cele cîteva mii de membri ai IPI se numără editorii marilor cotidiane, cum ar fi New York Times, Wall Street Journal, Washington Post. Anual, Institutul prezintă un raport în cadrul unei conferințe (care anul acesta se va ține la Ierusalim) și la care sînt invitate personalități politice de marcă. Influența IPI pe plan mondial este foarte mare, lucru care ne-a determinat să vă prezentăm succint fragmente din ultimul raport al său, în special despre situația mass-mediei din România.

IPI REPORT
World Press Freedom Review 1995
ASSASSINATION: TODAY'S MOST GHOULISH GROWTH INDUSTRY

Analizarea libertății presei în România nu este o sarcină ușoară. Există publicații, edituri, posturi de radio ori televiziune independente, dar se poate pune întrebarea: vor rezista presiunii crescînde exercitate de autorități? Strategia regimului pare să fie următoarea: impunerea unor prevederi legale vizînd calomnierea și dezvăluirea secretelor oficiale (pentru a intimida ziariștii), introducerea sau menținerea unor taxe ridicate pentru reclamă, menținerea ridicată a prețului hîrtiei de ziar și anumite măsuri care vizează reducerea veniturilor societăților mass-media sau a celor din sfera audio-vizualului.

Cea mai eficientă metodă de a ataca mass-media este presiunea economică. De aceea, descurajarea oricărui investitor, dornic să investească în mass-media, este logică. Distribuitorii privați de ziare plătesc impozite mari, hîrtia de ziar este impozitată de către stat cu 15%, iar singura fabrică românească de hîrtie de ziar - "Letea", din Bacău - a introdus un sistem de cote și s-a închis deja, pentru un interval de două luni. Se afirmă că se va monta o nouă mașină, mai productivă, dar în preajma alegerilor această măsură capătă un nou sens.

Există și alte măsuri care lovesc, direct sau indirect, în mass-media. Conform legilor românești, doar 5% din profitul net al unei companii poate fi alocat unor cheltuieli financiare de advertising (publicitate) ori promovare a vînzărilor. Se descurajează astfel publicitatea făcută prin mass-media. La nivel local, sînt exercitate diferite presiuni. La Bacău, un cotidian lansat recent de ***"Nord Est Media Group"*** (Grupul de Presă Nord-Est) - este vorba despre ***Monitorul de Bacău*** - a fost difuzat cu greutate, deoarece chioșcurile de ziare erau proprietatea unei societăți ce aparținuse unui om de afaceri apropiat reprezentanților locali ai PDSR, partidul de guvernămînt. Oriunde este posibil, PDSR încearcă să treacă sub controlul său ziarele locale sau posturile de radio, în general prin convingerea unor acționari mai înțelegători de a prelua aceste societăți mass-media. Strategia a dat roade în cazul unor ziare din Iași și Bacău. Aceste situații rămîn neobservate de către analiștii străini sau diplomați, care urmăresc doar ziarele centrale. În mod similar, în vestul României, un mare număr de posturi de radio este controlat de un grup de oameni bogați, influenți, simpatizanți ai aliatului PDSR.

În sfera audio-vizualului, instrumentul prin care acționează guvernul este CNA, un organism autonom (care, în realitate, se află sub controlul aproape complet al coaliției guvernamentale). Marea majoritate a licențelor a fost acordată fie unor societăți care sprijină autoritățile (cazul postului de radio XXI, proprietatea unor lideri ai PDSR, printre care ***Adrian Năstase***, președintele executiv al PDSR, și ***Ion Solcanu***, vicepreședinte), fie unor mici stații de radio, care pot fi ușor controlate.

În septembrie, CNA a ordonat Televiziunii Române să înceteze transmiterea programului de știri (de o jumătate de oră), produs de British Broadcasting Corporation, în România. Curînd după aceasta, două canale private de televiziune - *Tele 7 abc* și *Antena 1* - au încetat și ele transmiterea programului *BBC*. La acea vreme, mai mult de 50 de posturi locale de radio încheiaseră cu *BBC*-ul acorduri de retransmitere a buletinelor de știri în limba română. Aceste programe au un mare număr de ascultători, în special în zonele urbane. Chiar dacă zonele rurale sînt în afara ariei de transmitere a acestor posturi de radio, se pare că regimul va bloca transmiterea buletinelor BBC. **(World Press Freedom Review)**

"Nasteri pe teren"

O elevă a născut în cămin

În luna decembrie, la Maternitatea "Elena Doamna" din Iași s-au înregistrat două cazuri mai puțin obișnuite, consemnate ca "nașteri pe teren". Este vorba despre două minore de 16 respectiv 17 ani care au născut fără supraveghere medicală, în condiții improprii. ***Mihaela P. (16 ani)*** a venit la maternitate pe data de 11 decembrie 1995, cu copilul în brațe, înfășurat într-un cearșaf, afirmînd că a născut într-un cămin școlar cu ajutorul unei colege. Tînăra mamă și-a ascuns sarcina foarte bine, astfel că profesorii și colegii nu știu nici acum că ea are un băiețel. De fapt a spune că "are un copil" este impropriu în acest caz, deoarece copilul a fost internat într-un leagăn de copii. Mama Mihaelei nici nu a vrut să ia în considerare posibilitatea de a crește un nepot bastard sub pretextul că s-ar face de rușine în sat.

Noul an i-a adus cadou și *Mariei H.* din Iași un prunc de 2,6 kg. Pe 31 decembrie, Maria a ajuns la spital cu copilul în brațe. Spre deosebire de Mihaela P., Maria a fost asistată la naștere de mama sa, care nu este cadru medical. Asistentele au avut surpriza să descopere că Maria H. nici măcar nu eliminase placenta, deci nașterea fusese incompletă. Și în acest caz, la numele tatălui figurează o liniuță, iar băiețelul este în prezent la un leagăn de copii. Cum ambele mame sînt necăsătorite și eleve la licee din Iași, se ivește firesc întrebarea dacă în școli se face suficientă educație sexuală. Este greu de conceput faptul că acum, cînd există o mulțime de mijloace anticoncepționale la prețuri acceptabile, foarte mulți bebeluși iau drumul leagănelor și caselor de copii. **(Dana PAVEL)**

O nouă etapă a licitației pentru vînzarea unor firme ieșene

Miercuri, 14 februarie, la sediul filialei FPS Iași va avea loc etapa a doua de licitație publică fără preselecție, pentru vînzarea de acțiuni ale societăților ieșene MOLDOMOBILA S.A., SPIROCA S.A. și MECON S.A.

Reamintim că în prima etapă de licitație, nici una dintre cele trei societăți nu a fost cumpărată, MOLDOMOBILA S.A. fiind singura unitate pentru care s-a înaintat o ofertă de cumpărare a celor 40 la sută din acțiuni, ofertantul fiind asociația PAS a salariaților și membrilor conducerii.

Precizăm că FPS oferă spre vînzare 402.210 acțiuni ale S.C. MOLDOMOBILA, la prețul de pornire de 17.773 lei/acțiune, 54.948 acțiuni ale S.C. SPIROCA S.A., la prețul de pornire de 20.424 lei, și 61.238 acțiuni ale S.C. MECON S.A., la prețul de pornire de 23.037 lei.

În caz de neadjudecare a pachetelor de acțiuni în cea de-a doua rundă de licitație, procedura se va repeta de maximum două ori, cu reducerea prețului de pornire cu cîte 5 la sută, la intervale de o oră. **(Mihaela BREZEANU)**

INSTITUTUL EUROPEAN
PENTRU COOPERARE
CULTURAL ȘTIINȚIFICĂ IAȘI
str. Cronicar Mustea nr. 17, Iași
tel. 032/127311, fax 032/ 230197

Serviciile oferite de Institutul European Iași prin departamentele de profil sînt:
- grafică publicitară
- imprimare tipografică (formulare tipizate, etichete pt. ambalaje individuale și colective în 1-6 culori, autocolante, prospecte, pliante și mape publicitare, cataloage de produse, calendare, broșuri, cărți, ecusoane și alte tipărituri plastificate pînă la format A3 etc)

CORPO SAN
societate specializată în servicii medicale mobile

oferă

ASISTENȚĂ MEDICALĂ NON STOP

Corpo San stă la dispoziția dumneavoastră 24 de ore din 24.

În orice moment din zi sau din noapte veți putea beneficia de serviciile **Corpo San**, dînd un simplu telefon.

Un echipaj medical de înaltă calificare se va deplasa de fiecare dată, în maximă urgență, la dumneavoastră.

Sistemul de asistență medicală de urgență la domiciliu devine o realitate.

Un simplu telefon și **Corpo San** va fi acolo unde este nevoie de ajutor.

Vă reamintim pe scurt serviciile pe care **Corpo San** vi le oferă NON STOP:
- consultații medicale la domiciliul pacientului, cu deplasare la pacient în regim de maximă urgență
- tratamente de urgență la domiciliul pacientului
- transportul și internarea pacientului în cazuri de necesitate
- analize de laborator la domiciliul bolnavului
- tratamente injectabile, intravenoase și intramusculare, la domiciliul pacientului
- eliberarea de rețete în regim compensat, precum și eliberarea altor acte medicale.

Apelați
NON STOP
CORPO SAN
la telefon
113.130
SOSIM IMEDIAT

APELAȚI CU ÎNCREDERE LA SERVICIILE
TAXIURILOR DE STAT
TAXICOM
Taxiurile noastre pot fi recunoscute cu ușurință datorită casetelor "MONITORUL" pe care NUMAI NOI le avem.
OFERIM RAPIDITATE, CONFORT ȘI CELE MAI MICI PREȚURI PE KILOMETRU
S.C. TAXICOM S.A. IAȘI
va practica următoarele tarife unice pentru efectuarea serviciilor sale după cum urmează:
- Taximetre: pornirea - 50 lei, tarif - 750 lei/km și staționare - 5000 lei pe oră.
- Furgonete Dacia: pornirea - 100 lei, tarif - 900 lei/km și staționare - 8000 lei/oră.
- Furgonete ARO+TV: pornirea - 100 lei/km și staționare - 8000 lei/oră.
- Camioane: pornirea - 100 lei, tarif - 1100 lei/km și staționare 8000 lei/oră.

Menționăm că unitatea noastră practică aceleași tarife pe timp de zi, pe timp de noapte și duminici și sărbători legale.

Tel. 953
sau 146593

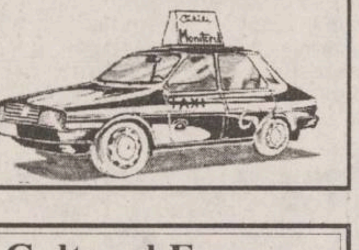

FRESCO
MADE IN ITALY
str. Aleea Rozelor nr. 8,
sc. B, et. 2, ap. 12
Tel./Fax: **032-132607**

vă oferă
vitrine și lăzi frigorifice
pe care vă invită să le admirați la magazinele
NEST, Hala Centrală, Moldova, S.C.T. Moldova, Capitol Pres, Unic și Pescăruș.

OFERTA NOASTRĂ ÎNGHEAȚĂ ORICE CONCURENȚĂ !

Centrul Cultural Francez din Iași
Bd. Copou 26, tel. 032/147900

organizează
un curs de limba franceză
pentru debutanți,
începînd cu data de *14 februarie*,
pe o durată de 12 săptămîni.

Informații suplimentare
privind înscrierlle -
la sediul C.C.F. din B-dul. Copou 26,
zllnic, pînă pe 14 februarie.

PAPER DRAGON
SUCURSALA IAȘI
B-dul COPOU, Nr. 7
tel/fax: 032/214033

Vă oferă en-gros la cele mai mici prețuri:
- Caiete școlare de toate tipurile;
- Hîrtie offset (gramaj 60; 70; 80 g/m2);
- Hîrtie de ambalaj;
- Hîrtie de scris;
- Agende, dosare și registre, notesuri, blocuri de corespondență, plicuri;
- Toată gama de documente tipizate.

PAPER DRAGON LA ÎNDEMÎNA TUTUROR !

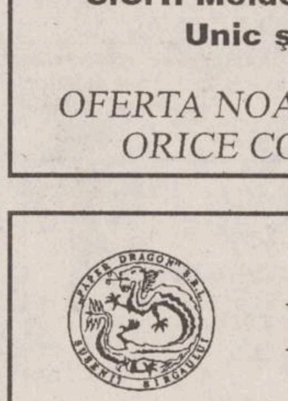

MARŢI
13 februarie 1996
Inclus în nr. 35 (1402)

monitorul
Sport

SPORT,
PUBLICITATE,
DIVERTISMENT
SECŢIUNEA B

Fotbal de vacanţă

Amicale în familie

■ *Politehnica: 6-1 cu CFR Fortus şi 4-0 cu Tepro* ■ *un egipteano-canadian în echipa metalurgistă!* ■ *Leonida Antohi pune mîna pe condei*

Ieri, antrenorii Politehnicii, Narcis Ciocîrlan şi Dumitru Anton, au programat pentru elevii lor două utile jocuri-şcoală cu durată redusă (două reprize a cîte 30 de minute) în compania divizionarei B, CFR Fortus şi, respectiv, a ocupantei locului III la sfîrşitul turului Diviziei C, Tepro. În ambele jocuri s-a urmărit fluidizarea jocului lui Poli, circulaţia balonului în partidele disputate pînă acum fiind în suferinţă. Acest scop a fost atins, fotbaliştii Politehnicii reuşind în repetate rînduri să lege serii frumoase de pase. Fotbaliştii de la Poli, au format două grupe şi dimineaţă şi după amiază: unii jucau şi alţii se antrenau pe terenul de zgură. Din păcate, nu au putut evolua Cotan, Cîmpanu, Trîmbiţaş, Arăpaşu şi Dobrea, ultimul accidentat sîmbătă, la Fălticeni.

Dimineaţă, pe terenul Politehnica II s-au înfruntat:

Poli: Câmpeanu - Cobuleanu - Abălaşei, Apachiţei, Nemtanu, Pancu (Urdaru) - Tănase, Lörinczi, Kerezsy - Căunei, Ambrosie.

CFR Fortus: Cozianu (Sîrbu) - Mazilu, Stafie (Cr. Frunză), Bădic , Luiuz (Cufner) - Ţurcanu (Voicu), Pară (Drăgoi), Burdujan, Zară (Sandu Gigi) - Pavăl (Dobre), Adam.

În mod surprinzător, divizionara B, a deschis scorul, încă din startul partidei, prin Pavăl. Politehnica pune treptat stăpînire pe joc marcînd pînă la pauză 5 goluri prin Apachiţei, Abălaşei (2), Ambrosie şi Căunei. În repriza a doua, Ambrosie a mai punctat o dată, stabilind scorul final la 6-1. Merită notată pofta de joc a lui Abălaşei şi Ambrosie, precum şi modul în care Pancu a evoluat cu mare succes pe postul pe care s-a lansat la Poli, acela de fundaş stînga. Din nefericire, aproape de finalul partidei, Pancu s-a accidentat. De la CFR Fortus, putem remarca stilul spectaculos al portarului Cozianu şi evoluţia tînărului Voicu.

După amiază, Politehnica, în componenţa Mandric - Rudac, Urdaru, Petrache - Tuţu, Paraschiv, Kerezsy, Lörinczi (Căunei), Alexa - Donose, Ambrosie, a primit replica foarte tinerei divizonarei C, Tepro, care a jucat în formula: Comisu - Păucă, Udişteanu, Giurcă, Lohan, Susanu - Bechea (Sherif), Romilă, Botan - Pădurariu, Boghian (Marin). Metalurgiştii, pregătiţi de Viorel Agachi, cu jucători între 16 şi 21 de ani, au constituit o frumoasă surpriză, evoluţia lor curajoasă depăşind aşteptările. De altfel, doi dintre echipierii Politehnicii, Donose şi Rudac (foarte buni în acest meci), joacă în campionat pentru Tepro. Prim-divizionara s-a impus datorită experienţei şi unei pregătiri fizice superioare, cu 4-0 (2-0). Au înscris: Petrache, Ambrosie, Kerezsy şi Donose. După pauză, datorită faptului că în prima repriză nu a fost prea solicitat, Mandric a făcut schimb de locuri cu portarul advers, avînd cîteva intervenţii bune în poarta lui Tepro. În ultima parte a meciului, Alexa a acuzat dureri la ficat, Poli terminînd jocul în zece oameni. Nici Lörinczi nu a fost scutit de neplăceri, accidentîndu-se şi fiind înlocuit cu Căunei. O pată de culoare în această partidă a constituit prezenţa insolită a lui Sherif (20 de ani), jucător născut în Egipt, cu cetăţenie canadiană. Acesta a jucat atît în campionatul Canadei, cît şi în liga a treia scoţiană, evoluţia lui în repriza a doua fiind destul de bună. **(Ovidiu MINEA).**

Daniel Pancu rămîne un veritabil jolly-joker

P.S.1: În cursul zilei de ieri, vicepreşedintele CF Politehnica Iaşi, Romeo Zlăvog, s-a deplasat la Odorheiu Secuiesc, în vederea aducerii la Iaşi a harghiteanului Csifö. Conducătorul ieşean va face o escală la Oneşti, pentru finalizarea transferului lui Trîmbiţaş.

P.S. 2: O prezenţă plăcută pe frigul năprasnic din Copou la meciul de dimineată: prof. Leonida Antohi, artizanul promovării Politehnicii în prima ligă. Într-un scurt dialog, ne-a mărturisit faptul că în curînd va fi editată o carte de specialitate, purtînd semnătura... Leonida Antohi.

PANORAMIC

Esec usturător pentru elevii lui Piturcă

Peru - România 5-0

În al doilea său meci din turneul sud-american, echipa de tineret a României a întîlnit, la Lima, echipa similară a statului Peru. Gazdele au obţinut victoria cu scorul de 5-0.

În meci amical

Brazilia - Bulgaria 2-0

Reprezentativa de fotbal a Braziliei a învins selecţionata Bulgariei cu scorul de 2-0 (0-0), într-o partidă amicală desfăşurată duminică pe stadionul "Mane Garrinzha" din Brasilia. Ambele goluri au fost înscrise de Savio (70 si 83, ultimul din penalty).

Polo - Turneul preolimpic

România - Brazilia 7-5

În cel de-al treilea meci sustinut în grupa D a turneului de polo pe apă de la Berlin, pentru calificarea la JO de la Atlanta, formaţia României a întîlnit ieri echipa Braziliei. Poloiştii români au învins cu scorul de 7-5 si s-au calificat în faza următoare a turneului. Pentru Atlanta se califică primele 6 formaţii din cele 24 prezente la Berlin.

Cupa Davis, Grupa Mondială

Africa de Sud - Austria 2-1

Partida de dublu dintre Africa de Sud şi Austria, întreruptă duminică din cauza ploii, a fost reluată ieri, încheindu-se cu victoria cuplului sud-african: Wayne Ferreira/Gary Müller - Thomas Muster/Alex Antonitsch 6-3, 7-6, 6-7, 3-6, 6-3. Înaintea ultimelor două meciuri de simplu, Africa de Sud conduce Austria cu 2-1.

Tenis de masă

Reprezentanţii României la JO

După calificarea Otiliei Bădescu, Emiliei Ciosu, Adrianei Simion si a lui Vasile Florea, în probele de simplu ale turneului olimpic de la Atlanta, România a mai obţinut încă un loc la dublu, prin Emilia Ciosu si Georgeta Cojocaru. "Cele două sportive si-au asigurat calificarea la Atlanta în urma turneului de la Nantes: 3-2 cu Strauss/Schall (Germania), 3-0 cu Svensson/Peterson (Suedia), 3-2 cu Dobesova/Stirbikova (Cehia) - ocupînd primul loc în grupă si 2-3 în semifinale. S-au calificat 11 din 13 perechi. Andrei Filimon şi Vasile Florea au pierdut toate meciurile. Astfel vom avea 5 sportivi la Olimpiada de vară de la Atlanta" a declarat secretarul general al federaţiei de specialitate, Gheorghe Tudor.

Turneul international de hochei de la Stockholm

Gazdele au terminat neînvinse

Rezultate înregistrate în ultimele meciuri ale turneului de hochei de la Stockholm: Suedia - Cehia 3-2 (0-1, 0-1, 3-0); Rusia - Canda 7-3 (3-0, 0-1, 4-2) Clasament final: 1. Suedia - 6 p; 2. Cehia - 4 p; 3. Rusia - 2 p; 4. Canada - 0 p.

"All Stars Game" (NBA)

Estul învinge Vestul

Cea de-a 46 partidă, "All-Star game", dintre formaţiile de baschet ale Conferintei de Vest si a celei de Est, din NBA, s-a încheiat cu scorul de 118-129. Întîlnirea s-a disputat duminică în localitatea americană San Antonio, din Statul Texas. Michael Jordan a fost ales drept cel mai bun jucător de pe teren (Most Valuable Player - MVP). Principalii marcatori:

Conferinţa Estică - Shaquille O'Neal 25 puncte, Michael Jordan 20 puncte, Anfernee Hardaway 18 puncte.

Conferinţa Vestică - Gary Payton 19 puncte, David Robinson 18 puncte, Shawn Kemp 12 puncte.

Erată Din cauza unei regretabile erori datorată reţelei interne de calculatoare, clasamentele Diviziei A la handbal au apărut, în pagina 3 a suplimentului "Monitorul Sport" de ieri au apărut incomplete. Cu scuzele de rigoare, vă prezentăm astăzi poziţiile care lipsesc:

masculin: 2. Steaua - 39 p (419-404); 11. Univ. Cluj - 24 p (375-400).

feminin: 3. Oţelul - 36 p (395-335); 4. Rapid - 33 p (408-312); 7. RATB - 29 p (361-379);

Baschet masculin - Divizia B

Trei partide - trei victorii!

Ultima partidă a turneului de la Bucureşti, organizat de echipa Omnilogic, a opus cele două principale protagoniste la turneul de promovare, Politehnica Iasi si CSU Galaţi. Deşi au avut dificultăţi la startul jocului, ieşenii au încheiat cu avantaj pe tabela de scor, diferenţa finală fiind de şapte puncte: 74 - 67. Antrenorii Petre Măgurean şi Radu Boişteanu pot fi multumiti de rezultate (trei victorii sînt, totuşi, trei victorii), dar mai putin de evolutia jucătorilor în teren! Greşelile arbitrilor au influenţat mai puţin "tabela" decît gafele baschetbaliştilor noştri. După ce Politehnica a fost condusă la început (11 - 14, 14 - 19), scorul s-a mentinut egal pînă aproape de finalul reprizei, cînd Sestopal & Co. au terminat cu numai două puncte avans. Liniştea "băncii" a fost adusă de coşurile de trei puncte reuşite de Cătălin Baciu (de două ori) şi Saşa Şestopal (decisiv, la 71 - 61), ultimul reuşind să termine partida într-un picior, ca un adevărat profesionist, deşi a fost "vînat" pe toată perioada meciului. Trebuie mentionat că adevăratul cîştig al acestui turneu a fost evoluţia fără complexe, în fata unor adversari mult mai experimentati, a tinerilor Cristian Murgoci (în primul rînd), Bogdan Savin şi Florin Bucureşteanu. Au lipsit, datorită accidentărilor, Mitică Anghel şi Cristi Aflorii. Primii cinci la Politehnica au fost: Şestopal (17 p. - 3X3), Gheorghiu (7), Baciu (22 - 3x3), Murgoci (6), Lupu (9), apoi Bucureşteanu (9), şi Radu (4). La CSU Galaţi, principalii marcatori au fost: Cazanovschi (21 - 4X3), Stan (21) şi Tiron (15 - 3X3). S-a implicat în joc şi antrenorul - jucător Ninii, exact atunci cînd trebuia! Au arbitrat, conform foii de arbitraj, M. Martiş (Bucureşti) şi O. Cangea (Suceava). **(G. ANGHEL)**

Atletism

Politehnica - 4 titluri nationale de tineret si unul de seniori, plus alte şapte medalii

■ *Gabriela Mihalcea, învingătoare în Japonia*

Revenind cu ultimele rezultate ale ieşenilor remarcăm poziţia a doua cucerită de Levente Sös, în cursa de 200 m (la aceste campionate a mai cîştigat proba la tineret la 60 m plat, şi a venit pe locul II în cursa de seniori), unde prin timpul realizat, 22,41 secunde, este noul recordman naţional al juniorilor de cat. I. Talentatul sportiv ieşean este antrenat de prof. Dorinel Ursache. De asemenea, Mihaela Biţică (antrenată de prof. Rodica Dudău) a cucerit titlul naţional la tineret pe 60 m plat, sosind a treia în cursa de 200 m. Am rămas datori si cu componenta ştafetei de 4 X 1 tur, băieti-tineret, care a obtinut locul III: Nicuşor Ion, Cristian Lazăr, Ştefan Albu şi Levente Sös, antrenaţi de Grigore Ursanu, Rodica Dudău şi Dorinel Ursache.

Cea mai mare surpriză însă a creat-o Gabriela Mihalcea (săritoare cu prăjina), care participînd la un concurs în Japonia, a reuşit să cîştige, cu performanta de 4,00 m, învigîndu-le pe favoritele Emma George (Australia - actuala recordmenă în aer liber - 4,41 m, obţinut la Perth pe 28 ianuarie) şi Daniela Bartova (Cehia - fosta recordmenă indoor pînă pe 28 ianuarie, cînd a fost întrecută de Sun Cayun - China, cu 4,21 m). Sportiva chineză s-a aflat la un concurs în Germania. **(Silviu HOROBEŢ)**

Schi alpin, Campionatul Mondial

Isolde Kostner - prima medaliată cu aur

■ *Oana Văideanu nu a participat la cursa de Super G*

Clasamentul medaliilor: 1. Isolda Kostner **(foto)** (Italia) 1: 21,00; 2. Heide Zurbriggen (Elveţia) la 0,66 s; 3. Picabo Street (SUA) - la 0,71s.

Cu o întîrziere de un an (în februarie trecut nu a fost zăpadă), în sfîrşit s-a putut da startul celei de-a 24-a editii a Campionatelor Mondiale, care se desfăsoară în Sierra Nevada - Spania. Cum reiese şi din traducerea liberă, neaua în Spania se pare că există doar pe "muntele înzăpezit", de unde şi imaginile feerice de la punctul de plecare al pîrtiei Granados, unde în vale se observa... primăvara. De altfel, necazurile cu zăpada se perpetuează de la editia precedentă, 1993 - Morioka, unde de asemenea, organizatorii se rugau să ningă. Şi ca să fie capac la toate, cel mai îndrăgit schior italian, Alberto Tomba, a reuşit să arunce "bomba", declarînd că se duce în Sierra Nevada ca şi cum ar face-o în Maroc sau Algeria, spre furia localnicilor, care dau dovadă de un adînc patriotism. Aflată însă la o înălţime acceptabilă, pîrtia Granados (plecarea la 2875 m, sosirea la 2275 m, cu o pantă medie de 25-) s-a prezentat bine la startul primei curse, super G-ul feminin, cu o temperatură propice concursului (-5- la start şi 0- la sosire), poate putin îngheţată.

Deschizătoare de pîrtie a fost talentata rusoaică Varvara Zelenskaia, care cu un timp de 1 min 23,27 sec a dezamăgit însă, ocupînd locul al 23-lea. Aşteptata coborîre a celei mai în formă sportive, germanca Katja Seizinger, a fost un fiasco, ea căzînd după cîteva porti, stilul riscant abordat (la primul timp intermediar reuşise să obtină un -0,13 fată de ocupanta locului I a momentului respectiv, compatrioata sa Martina Ertl) nefiind pretabil la starea pîrtiei. Interesant că cea care conduce detaşat în clasamentul Cupei Mondiale îşi "asigurase" eventualul eşec declarînd: "Campionatul Mondial nu mă interesează în mod special".

Surpriza avea să vină din partea italiencei Isolda Kostner, care cu un parcurs grupat şi fără să ţină seama de corul de fluierături al gazdelor, a realizat un extraordinar 1. 21,00, cu care a şi cştigat, deşi a coborît a 15-a, iar la singura ruptură de pantă s-a dezechilibrat vizibil spre spate. Imediat s-au realizat şi primele cele mai bune şapte rezultate, cursa încheindu-se practic după 20 de coborîri. Martina Ertl (Germania) s-a clasat a 8-a, Pernilla Viberg (Suedia) a 9-a, iar Anita Wachter (Austria) - a 16-a. Corrine Rey (Elveţia), care a coborît a 32-a, a obţinut un meritat loc 10, în timp ce L. Lantschner (Argentina), spre amuzamentul dumneavoastră, ultima clasată, a ajuns la o diferenţă de timp de învingătoare de 13,26 sec. Oana Văideanu, din motive necunoscute, nu s-a prezenta la start. **(Silviu HOROBEŢ)**

Tenis

Thomas Muster - noul lider ATP

Ierarhia mondială a tenisului masculin are începînd de ieri un nou lider: austriacul Thomas Muster (29 ani). El a trecut în fruntea clasamentului ATP, ca urmare a unei modificări a calendarului competiţional. Astfel, turneul de la San Jose (cîştigat în 1995 de Andre Agassi) a fost amînat cu o săptămînă, din cauza Cupei Davis. În consecintă, Agassi a pierdut toate punctele cîştigate în 1995 la San Jose, poziţia ATP calculîndu-se prin aditionarea anuală a punctelor. "Am visat să devin numărul 1 mondial, iar acum dorinţa mi s-a împlinit. Sincer vorbind, am cîştigat mai multe meciuri pe suprafeţe rapide decît Pete şi Andre pe zgură. Dacă ei doresc să redevină lideri, trebuie să cucerească mai multe puncte decît mine. Părerea lor nu mă interesează. Contează numai ce spune computerul în fiecare zi de luni a săptămînii" a declarat Muster. Considerat de specialişti cel mai bun jucător pe zgură, Thomas este de părere că şi-a imbunătăţit jocul şi pe alte suprafete: "Am cîştigat destule turnee pe suprafeţe rapide. Îmi doresc foarte mult să obţin rezultate şi pe iarbă, în special la Wimbledon". Primele locuri în clasamentul ATP:

1.Thomas Muster (Austria) - 4474 p; 2.Pete Sampras (SUA) - 4465 p; 3.Andre Agassi (SUA) - 4379 p; 4.Boris Becker (Germania) - 4145 p; 5.Michael Chang (SUA) - 3537 p; 6.Evgheni Kafelnikov (Rusia) - 2709 p; 7.Thomas Enqvist (Suedia) - 2519 p; 8.Jim Courier (SUA) - 2369 p; 9.Goran Ivanisevic (Croaţia) - 2174 p; 10.Wayne Ferreira (Africa de Sud) - 1939 p. Adrian Voinea ocupă, cu 751 p, locul 54.

Campionate în Europa

Craioveanu - încă două goluri pentru Sociedad

■ **Spania, etapa a XXVI-a:** În ultimul meci, Santander - Espanyol 1-1 (1-0). În partida Real Sociedad - Celta Vigo, Gheorghe Craioveanu a mai înscris două goluri (primul dintre acestea, urmare a unui şut puternic de la 20 de metri, fiind ales golul etapei). În clasament conduce Atletico Madrid - 58 p, urmată de CF Barcelona - 50 p, Compostela - 49 p, Valencia si Espanyol - cîte 48 p. Real Sociedad ocupă locul 10, cu 37 p.

■ **Italia, etapa a XXI-a:** în ultimul meci al etapei, Fiorentina a învins Parma cu 1-0 (1-0) prin golul înscris de Amoruso (25). În clasament conduce AC Milan, cu 46 de puncte, urmată de Fiorentina - 41 de puncte, Parma - 38 de puncte şi Juventus - 35 de puncte.

■ **Anglia, etapa a XXVI-a:** Queen's Park Rangers - FC Liverpool 1-2 (0-2). Primele locuri în clasament: 1.Newcastle - 60 p; 2. Manchester Utd. - 51 p; FC Liverpool - 49 p; 4. Aston Villa - 45 p; 5. Tottenham Hotspur - 42 p.

■ **Germania, etapa a XVIII-a**: Hamburg - Bayern München 2-1 (0-1). În clasament conduce Borussia Dortmund - 41 p, urmată de Bayern München - 38 p, Hamburg şi Borussia Mönchengladbach - 29 p.

■ **Franţa, etapa a XXVII-a:** Paris St.Germain - Montpellier 2-3 (0-0). În clasament conduce Paris St.Germain cu 51 de puncte, urmată de Auxerre 48 de puncte şi Metz cu 44 de puncte.

■ **Belgia, etapa a XXIII-a:** Alost - La Gantoise 2-2, Molenbeek - Standard Liege 3-1, Waregem - FC Malines 0-1, FC Bruges - Anderlecht 2-0, Ekeren - Anvers 2-0. În clasament, lideră este FC Bruges cu 53 de puncte, urmată de RSC Anderlecht cu 48 de puncte şi Lierse cu 37 de puncte.

■ **Portugalia, etapa a XXII-a:** Belenenses - Benfica Lisabona 1-0; Leca - Boavista 0-2, Tirsense - Salgueiros 2-0, Estrela Amadora - Uniao Leiria 2-4, Gil Vicente - Campomaiorense 3-1, Chaves - Braga 1-0, Porto - Felgueiras 6-2. Lidera clasamentului este formaţia FC Porto, cu 60 de puncte, urmată de echipa lui Ioan Timofte, Boavista, cu 47 de puncte şi Sporting Lisabona - 46 de puncte.

TV EUROPA NOVA
canal 54
marţi, 13 februarie, ora 22:45
ORELE EUTERPEI
O seară de vis
cu ansamblul de balet
al Teatrului Bolshoi
(partea I)
Interpretează: London Orchestra
Dirijor: Alexander Kopylov
Regia: Colin Nears

- MAŞINI MANUALE DE TĂIAT GRESIE ŞI FAIANŢĂ "SIGMA" - Italia
- MAŞINI ELECTRICE DE GĂURIT "STAYER" - Italia
- ROTOPERCUTANTE ELECTRICE "RYOBI" - Japonia
  - 0 în beton pînă la 22 mm
- ROTOPERCUTANTĂ CU MOTOR DE BENZINĂ "RYOBI" - Japonia
  - 0 în beton pînă la 38 mm
- POLIZOARE UNGHIULARE 0115 mm; 0 125 mm; 0180 mm.
- TRUSE SCULE
- RULETE 2m; 5m; 20m; 30m.
- CLEŞTE PENTRU NITURI ALUMINIU (pop-nituri)
- HÎRTIE ABRAZIVĂ
- CHIT SILICONIC
- SPUMĂ POLIURETANICĂ PENTRU MONTAJ
- CHEI BRUTE TIP YALA PENTRU APARTAMENTE

ALFA CIVIC
Se pot cumpăra de la magazinul
S.C. ALFA C I V I C S.R.L.
din str. Bradului nr. 3, bloc 907, tr. 5
(lîngă S.C. MOLDAVIA S.R.L.)
Tel./fax 032/222308
unelte ■ scule ■ dispozitive ■ accesorii ■ aparate electrice ■ instalaţii ■ adezivi ■ coloranţi ■ abrazivi

Societatea de Servicii Informatice
SINTA S.A. Iaşi
Bd. Ţuţora nr. 17. Tel. 032/230072, fax 032/232834
vă oferă:
☑ HÂRTIE CALCULATOR (import vest)
-A3, A4, 1 ex. si autocopiativă (2 ex., 3 ex.)
☑ HÂRTIE COPIATOR
-Nopa fix, Rank Xerox, Report
☑ DISKETE - 3.5" si 5.25"
-TDK, 3M, VERBATIM, KODAK
☑ CONSUMABILE
-pentru toate tipurile de calculatoare si periferice
☑ IMPRIMANTE - cu 9 si 24 ace (A3, A4)
-LOGIMAX, HYUNDAI, STAR (garanţie 1 an)
-CITIZEN (garanţie 2 ani, inclusiv cap)
☑ CALCULATOARE COMPATIBILE IBM - PC
-LOGIMAX (Canada)
-in diverse configuraţii
-garanţie 2 ani
☑ TV color, HC-uri, subansamble, piese schimb
☑ CĂRŢI ŞI REVISTE DE SPECIALITATE - în limba română
-PC World, PC Report, Byte, Open, Telecom, Computerworld, Chip, Revista Română de Informatică.
☑ Software de gestiune şi produse de birotică

NORD-EST TOURS
VIZE
FRANŢA, BELGIA, AUSTRIA, ISRAEL
(pe bază de invitaţie individuală)
Transport internaţional
(aerian şi rutier)
Destinaţii principale:
GERMANIA
Nürnberg, Ulm, Stuttgart, Karlsruhe, Köln, Mannheim, Frankfurt,Düsseldorf, Essen, Dortmund
FRANŢA
Reims, Metz, Paris.
Rezervări, confirmări şi eliberări bilete pentru principalele linii aeriene prezente în România în clasa turist sau la bussines class.
net
Informaţii şi inscrieri:
IAŞI 032-117596
BACĂU 034-118611
SUCEAVA 030-225482
KLM AGENT

AGENDA OMULUI DE AFACERI

INFOTEC

a deschis
un nou magazin de piese auto,
import. Găsiți aici produse BOSCH, SACHS, MONROE, HELLA, MICHELIN, DUNLOP, CASTROL, SHELL și altele.

Sos. Păcurari 75, tel. 250176,
program luni-vineri 9.00-18.00, sîmbătă 9.00-12.00.

EROM S.A.

distribuitor al produselor
- COLGATE - PALMOLIVE
- FARMEC CLUJ
- MIRAJ
- SCHWARZKOPF (TAFT, SCHAUMA)
- JOHNSON PH
- GILLETTE
- GAMA LA FEMME, etc.

IMPORTANT: discount 0÷5% sub prețul producătorului.
TRANSPORT GRATUIT! Tel./Fax: 032/125405; 126105

MOLDROM SA

import - export
materii prime, laminate din oțel
și materiale de construcții

Str. Tătărași nr. 57, tel./fax 173025, 172799, 270499
Contact: Constantin Badea, Director executiv

TOFAN GRUP SA
Filiala Iași

comercializează
anvelope și camere auto

Str. Ghica Vodă 1B (demisol), tel. 114782
Contact: Cornel Arcip, Director

COMITEL SRL

oferă și instalează
echipamente PANASONIC
centrale telefonice, telefaxuri,
audio-video
instalații pentru aer condiționat

Iași - Bd. Copou nr. 3, parter - cam. 2
Tel. 032-210054; 213375

ROTHERM SRL

oferă și instalează echipamente pentru încălzire centrală și condiționare a aerului, import Italia, reprezentant al firmelor:

FERROLI - microcentrale și cazane de încălzire (gaz metan și motorină
- calorifere din fontă și aluminiu;
DAB - pompe de circulație, hidrofoare;
Service în garanție și post garanție.

PREȚURI MINIME PENTRU UN CONFORT MAXIM!
Tel./Fax 032/175105

ABES MED SRL

comercializează
- băuturi: vodcă: PERFECT
  produse VALCO - Baia Mare
  lichioruri
  sucuri
- țigări ● paste făinoase ● dulciuri
- conserve ● margarină ● hîrtie igienică
- produse cosmetice ● detergenți

Bd. Poitiers 14, Centrul comercial Euromarket

SC VIBLANC SA

vinde
- Frigidere "Arctic":
  - 240 l = 640.000 lei
  - 180 l = 540.000 lei
  - 140 l = 450.000 lei
- Aragaze de Satu - Mare
  - 4 ochiuri = 310.000 lei
- Congelatoare "Arctic":
  - 210 l = 840.000 lei
  - 160 l = 750.000 lei
  - 120 l = 600.000 lei
- Combine frigorifice
  - 230 l = 850.000 lei
- Lăzi frigorifice "Arctic"
  - 113 l = 600.000 lei

Produsele au garanție 12 luni.
Tel. 032/14.22.89; 032/14.80.19

Log-Soft s.r.l.

Calculatoare SALIENT, garanție 3 ani
Imprimante EPSON, SEIKOSHA
Fax-uri și copiatoare
Consumabile

Iași, str. Anastasie Panu 2A
telefon 032-211130, fax 032-137766

ORU SRL

IMPORTATOR DIRECT - ARTICOLE PAPETĂRIE - MADE ÎN GERMANIA

VĂ OFERĂ
- agende
- bibliorafturi
- hîrtie xerox A4+A3
- diverse articole de papetărie

Vînzări direct din depozit cu RABATURI în funcție de valoarea comenzii.
Str. Păcurari nr. 129, bl. 601, tel/fax: **032/165658**

FIMEX SRL
reprezentanță JVC

- linii audio, casetofoane portabile și auto
- compact disk deck, casetofoane deck, amplitunere
- camere video, televizoare, videorecordere

Asigurăm service garanție și postgaranție
Cumpărați și veți participa la **TOMBOLA JVC**
Str. Cuza Vodă nr. 8 Tel./Fax: 032/211333

MIXT COM SRL *vinde en gros:*

✔ produse cosmetice:
- Colgate Palmolive cu 3% sub prețul fabricii;
- Farmec Cluj - AC -0%
- deodorante gama Fa, Denim, Impulse, Rexona, 8x4, Extase, Fleurs de Paris
- fixativ, neofix, soluție permanent la rece

✔ detergent

TRANSPORT GRATUIT PE BAZĂ DE COMANDĂ! *CONDIȚII AVANTAJOASE DE PLATĂ!*
Complex Comercial SIRAJ, stand 3C, tel. 213482

CABINET OBSTETRICĂ-GINECOLOGIE
Viața medicală

- asigură consultații de obstetrică-ginecologie
- tratamente ● mici intervenții (chiuretaje)
- analize ● sexologie

Podu Roș, str. Țutora 4, sc. E, ap. 1, tel. 122034.
Program: zilnic 12,00-19,00, sîmbătă 9,00-14,00.
Contact: Dr. Alexandra Ovănescu, Dr. Masheh Osama

ALFA CIVIC

distribuie
scule, dispozitive, unelte, accesorii
BOSCH, MAKITA, METABO, STAYER, FELISATTI, FIAC, P.G.M., AQUAPOMPE

Tel. 032-222308

ELECTRIC PULS SRL

oferă
- sisteme de alarmă DSC Canada
- componente electronice
- telecomenzi video

Telefon 230059, fax 230094

NATIONAL PROTGUARD
Filiala Iași

servicii de pază și protecție

Hotel Unirea, camera 1204, tel. 117105, 211463
Contact: Iulian Florea, Director economic

IRSIDO SRL

vă oferă en gros
- rechizite de birou (bibliorafturi, caiete mecanice, mape, dosare, capsatoare, perforatoare, seturi de birou) produse ESSELTE - Franța
- articole de scris (pixuri, pixuri ceramice, stilouri, creioane mecanice, evidențiatoare, markere), produse SCHNEIDER - Germania și MICRO - Corea
- hîrtie xerox, hîrtie calc, indigouri

Str. Toma Cozma nr. 7A, tel. 144255

CRISS GROUP SRL

vinde en gross
- băuturi: vodcă: PERFECT, FIRIZA, SATRA, CLUB 22
  rom: PIRAT, COMOARA
  lichioruri (15 sortimente)
- țigări ● paste făinoase ● dulciuri
- conserve: carne, pește ● margarină
- produse cosmetice ● detergenți

Bd. Poitiers 14, Centrul comercial Euromarket, tel. 251759

S.C.T. MOLDOVA S.A. Iași

desface o gamă largă de produse de cofetărie și patiserie de o calitate deosebită, la prețuri avantajoase prin restaurantele
MOLDOVA, TRAIAN, UNIREA și IAȘUL
executate în laboratoarele proprii.

Primim comenzi pentru diverse ocazii în cantități nelimitate.

Relatii suplimentare la telefoanele: Moldova - **142225**, Traian - **143330**, Unirea - **142110**, Iașul - **116559**.

PETRA SRL

societate mixtă româno-germană
desface prin **Magazinul SUNSHINE:**
- proiectoare, lămpi și becuri cu halogen
- componente electronice
- transformatoare toroidale în gama 15VA ÷ 1000VA
- calculatoare, imprimante, faxuri
- agende electronice, calculatoare de birou
- cîntare electronice, case de marcat
- consumabile pentru tehnică de calcul

str. Anastasie Panu 2A, tel. 032/125808, fax: 032/221281

PALLADIAN COMPUTERS

Calculatoare	Imprimante
Service	Software
Multimedia	Subansamble

Cea mai bună OFERTĂ!

Str. Arcu 85, tel. 211696, 250050, fax: 211696

S.C. PIT STOP S.R.L.

dealer produse HONDA
- motoare de uz general (2.2 -20 CP)
- motopompe (600-2300 l/min)
- generatoare electrice (0.35 - 12 KVA)
- motoare de barcă (2 - 45 CP)
- curățătoare de zăpadă

Calitate japoneză originală.
Tel 032-147968, după ora 16,00
CP 171- OP 1 Iași

CANEL SRL

sisteme de radiocomunicații
KENWOOD
în județele Iași, Suceava, Vaslui.

Str. I. C. Brătianu nr. 22
Tel. 032/114821, Tel/Fax: 032/211986

TUDOR MAGNUM

comercializează
- nasturi ● fermoare diverse ● tercoturi
- ață bumbac și sintrom ● elastic ● blană sintetică
- capse ● pernițe umeri și tricoturi

Program 9.00-18.00 Sîmbăta 10.00-14.00
Str. Fundac Gavril Muzicescu - fostă Banu (lîngă IIRUC), tel.213676.

VÎNZĂRI

Vindem hîrtie ziar neutilizată în procesul de producție, ce poate fi folosită ca ambalaj. Preț 910 lei/kg. Rel. la tel. 230060.

Produs American
TAMPICO
Sucuri ce conțin concentrate naturale de portocale, mandarine și lămîie. Livrare în gros în recipiente PET de 1,5 litri la prețul de 2560 + TVA lei.
Distribuitor unic
S.C. PROSECO S.R.L.
Tel/fax **032-114465, 032-140376, 032-111089.**

Oferim hîrtie ambalaj uz general și hîrtie ambalaj specială (pentru preparate și carne).
Tel. 116864, 116370.

Vînd conductori și cabluri electrice din cupru sau aluminiu orice dimensiune. **Tel. 210766.**

Mori de cereale
-proiectare
- comercializare
- reparații
- montaje
Reprezentant autorizat ***SEMAG TOPLEȚ*** în Moldova, Basarabia și Ucraina. Înainte de a investi consultați un specialist! Tel. 032-252204.

Multitrade S.R.L.
oferă echipament discotecă import Germania, material publicitar.
Tel/fax 032-233702, 032-223205.

Vînd moară de porumb în funcțiune, eventual cu toate aprobările: presă de ulei cu două capete. Telefon 032/143493, orele 16.00-21.00.

■ **Vînd armă de vînătoare (Germania). Telefon 127164.**

■ **Vînd haină blană nutrie, lungă, și haină 3/4, noi. Telefon 144970. (340104)**

■ Vînd dispozitive cu telecomandă pentru deschiderea automată a porților vilei dvs. Telefon 032/137119. (340086)

■ Vînd strung paralel de banc pentru mecanică fină, motor trifazic în perfectă stare de funcționare, vizibil zilnic la atelierul de reparații uz casnic, situat în stația de tramvai Pădure sau la telefon 110039. (340990)

■ Vînd vilă în construcție, zona Copou. Telefon 233514. (340985)

■ Vînd urgent bicicletă nouă, Italia. Preț 290 mii lei. Telefon 153122. (340808)

■ Vînd frigider răcitor, 140 l, în perfectă stare de funcționare, aspirator sigilat 1000 W putere, filtru cafea, ceas perete și alte obiecte de uz casnic, sigilate, la prețuri foarte convenabile. Telefon 123873. (340805)

■ Vînd armă tir 5,6 mm, BOC 12 mm, tractor cu semiremorcă U-445. Telefon 160748. (340793)

AUTO MOTO

■ **Vînd Auto-service cu toate dotările, șoseaua Bucium nr. 30. Relații la telefoanele 145647 sau 165689. (74951)**

■ **Vînd autoturism Mercedes 190, pe benzină. Stare excepțională. Preț negociabil. Relații la telefon 033/734771, între orele 12,00-18,00.**

■ Vînd urgent Volvo 343, în stare perfectă de funcționare, cu carte identitate, inspecția tehnică pînă în 1997, asigurare CASCO 1996. Pașcani, telefon 762139. (340102)

■ Vînd CIELO, 8500 km, alb, preț 27.000.000, negociabil. Telefon 032/131875. (340246)

CASE - TERENURI

SUNAȚI ACUM

AGENȚIA CASTER
- tranzacții imobiliare (case, terenuri)
- intermediem vînzări, închirieri și schimburi de case, apartamente și terenuri.

Înscrierea în baza de date și reclamă (presă și radio) gratuită.
Ofertă actualizată permanent pe computer.
Perfectarea actelor în regim de urgență.
Pentru informații suplimentare sunați acum la tel. **142110/106**, între orele 9.00-19.00, sîmbăta 9.00-14.00.
Hotel Unirea, cam. **106**.

AGENȚIA CASTER
vinde
apartament 3 camere decomandate, 2 balcoane, stare foarte bună, Piața Voievozilor. Preț aproximativ, 30 milioane lei.
Pentru informații suplimentare sunați la tel. **142110/106**, între orele 9.00-19.00, sîmbăta 9.00-14.00.
Hotel Unirea, cam. **106**.

AGENȚIA CASTER
vinde
apartament 4 camere, decomandate, 100 mp., et. 2, bloc nou, Nicolina I. Preț aproximativ 35 mil. lei.
Pentru informații suplimentare sunați la tel. **142110/106**, între orele 9.00-19.00, sîmbăta 9.00-14.00.
Hotel Unirea, cam. **106**.

AGENȚIA CASTER
vinde
terenuri în zone bune, diverse utilizări.
Prețuri avantajoase.
Pentru informații suplimentare sunați la tel. **142110/106**, între orele 9.00-19.00, sîmbăta 9.00-14.00.
Hotel Unirea, cam. **106**.

CUMPĂRĂRI

■ Cumpăr dolari 3270-3380 lei/buc., mărci 2280-2350 lei/buc. Telefon 161489. (340064)

■ Cumpăr televizoare (pe integrate) defecte, alb-negru. Telefon 153477. (340223)

■ Cumpăr dolari 3300-3400, mărci 2220-2300 și alte valute. Mă deplasez. Telefon 135978. (340222)

■ Cumpăr apartament (garsonieră), zona Alexandru-Dacia. Ofer 17,5 milioane lei. Telefon 153735. (340244)

■ Cumpăr apartament cu o cameră sau 2 camere, parter sau etaj 1. Telefon 231058, după ora 16,00. (340954)

■ Cumpăr teren pentru construcție, zonă centrală. Telefon 215495. (340985)

AGENȚIA CASTER
cumpără
1, 2, 3, 4 camere, indiferent de zonă și stare. Prețuri avantajoase, funcție de zonă, amplasare și amenajări.
Pentru informații suplimentare sunați la tel. **142110/106**, între orele 9.00-19.00, sîmbăta 9.00-14.00.
Hotel Unirea, cam. **106**.

ÎNCHIRIERI

■ Ultracentral, spații pentru reprezentanțe, sedii de firmă, birouri. Relații la telefon 210711, 210706, 210645.

Caut spre închiriere spațiu amenajat pentru producție patiserie, aproximativ 100 mp., două căi de acces, posibilitate de racordare gaz metan, eventual asociere.
Tel. 144.776, 271333.

Ofer spațiu dotat corespunzător pentru restaurant, unui întreprinzător străin. Zonă cu vad excelent. Tel. 157000, 165583.

AGENȚIA CASTER
caută spre închiriere
spațiu comercial în Iași, zonă centrală sau semicentrală, în suprafață minimă de 50 mp - 200 mp.
Pentru informații suplimentare sunați la tel. **142110/106**, între orele 9.00-19.00, sîmbăta 9.00-14.00.
Hotel Unirea, cam. **106**.

AGENȚIA CASTER
caută spre închiriere
apartamente cu 1, 2 sau 3 camere, preț avantajos.
Pentru informații suplimentare sunați la tel. **142110/106**, între orele 9.00-19.00, sîmbăta 9.00-14.00.
Hotel Unirea, cam. **106**.

SCHIMBURI

**Schimb apartament cu trei camere decomandate, cu gresie, faianță și alte îmbunătățiri, etaj 1, situat în Frumoasa, cu apartament similar în zonele centrale.
Ofer diferență de zonă.
Tel. 221491.**

■ **Schimb (vînd) casă 2 camere, neterminată (locuibilă), cu grădină și pomi, lîngă pădure în Horlești - Voinești, unui vînător, apicultor, pictor, poet etc. (după caz și 0,5 ha teren arabil) sau schimb cu apartament, garsonieră și auto. Telefon 146023. (71195)**

DECESE

Cu adîncă durere, Tanța, fiică, Rudy, ginere, Helga și Ingrid, nepoate, anunță încetarea din viață a celui ce a fost un bun tată și bunic
TIRON ION.
Înmormîntarea va avea loc marți, 13 februarie, la cimitirul Eternitate în a cărui capelă este depus.
Dumnezeu să-l odihnească în pace.

Cu adîncă durere Elena - soție, Mioara - fiică, Vasile - ginere, Florin - nepot anunță încetarea din viață a celui ce a fost
MORLOVA IOAN,
în vîrstă de 80 de ani (fost salariat la Fabrica de Bere din Păcurari Iași). Înmormîntarea va avea loc miercuri, pe data de 14.02.1996, ora 12,30, la cimitirul Sf. Vasile. Corpul neînsuflețit este depus în capela nouă a cimitirului Sf. Vasile.

Cu nemărginită durere, Elena soție, Mariana, Daniela și Benone, copii, Paul și Marius, gineri, Anca, noră și Alexandra Ioana, Paul, nepoți anunță încetarea din viață, după o scurtă și grea suferință a celui care a fost un bun soț, tată și bunic,
LECA GHEORGHE
Cortegiul funerar va pleca de la domiciliul defunctului din str. Ciurchi 123, bl. E3, sc. A, et. 4, ap. 2, miercuri, 14.02.1996, ora 11,00 spre Cimitirul "Eternitatea".
Dumnezeu să-l odihnească în pace.

■ **Familia deputat Chiriac Mihai, Lia, Cristina și Mihaela, fiu, noră și nepoate anunță cu nemărginită durere în suflet, stingerea din viață a celui care a fost un bun și minunat soț, tată și bunic, CHIRIAC DUMITRU. Înmormîntarea, marți, 13 februarie 1996, ora 13,00, la cimitirul din comuna Lețcani, județul Iași. Dumnezeu să-l odihnească în pace. (340819)**

CONDOLEANȚE

Familiile Gimiga Mihai și Hrițac Marcel transmit sincere condoleanțe familiei ROTH TANȚA la marea pierdere suferită prin decesul tatălui

Dragă NINA, toții colegii tăi de la DIFPRES sînt alături de tine, acum, cînd mama ta a încetat din viață.
Dumnezeu să o odihnească în pace.

Colectivul Serviciului Administrativ Logistică din cadrul Direcției de telecomunicații Iași este alături de dl. director comercial Vasile CHIRILĂ și își exprimă întreaga compasiune pentru pierderea părintelui său drag.

Veronica și Mihai Roșu transmit sincere condoleanțe și sînt alături de Pușa și Mihai Atasiei în aceste momente grele și de adîncă tristețe.

Colectivul Grupului Școlar Materiale de Construcții este alături de d-na prof. CUZA Ana și-i transmite sincere condoleanțe pentru pierderea suferită.

Profesor Strachină Mona este alături de d-na dir. Ungureanu Magdalina la marea durere pricinuită de decesul fratelui.

Colectivul Serviciului programare Oficiu de Calcul din cadrul RA CITADIN transmite sincere condoleanțe dl, dir. ing. Neculai GÂLCĂ la marea durere pricinuită de trecerea în neființă a mamei.

Salariații Vămii Iași sînt alături de dl. Mircea Onișor, dir. adjunct DRV Iași, în aceste momente grele pricinuite de trecerea în neființă a tatălui și îi transmit sincere condoleanțe.
Dumnezeu să-l odihnească în pace.

Colectivul Unității Timiș este alături de Marica Grivincă în aceste momente grele de adîncă tristețe la marea pierdere suferită prin decesul soțului și-i transmit sincere condoleanțe.
Dumnezeu să-l ierte.

Familiile Chirica Petru și Chirica Adrian impresionați de dispariția fulgerătoare a prietenului
GRIVINCA ION
transmit sincere condoleanțe familiei îndoliate.
Dumnezeu să-l ierte.

Familia Pasăre regretă incredibila dispariție a vecinului
GRIVINCĂ IOAN
la numai 44 ani și este alături de familia îndurerată. Sincere condoleanțe.

Familia Roșcan regretă dispariția fulgerătoare a vecinului
GRIVINCĂ IOAN
la numai 44 ani și este alături de familia îndurerată. Sincere condoleanțe.

Cadrele didactice și personalul auxiliar din cadrul Facultății de Zootehnie din Iași sînt alături de familia întristată, la împlinirea unui an de la trecerea în neființă a celui care a fost conf. dr.
RUGINĂ LUCIAN
cadru didactic de înaltă ținută științifică și morală, care a făcut cinste facultății noastre. Dumnezeu să-l odihnească în pace.

Cu durere în suflet, familia Andreescu Paul anunță încetarea din viață a dragului lor tată, socru și bunic,
LECA GHEORGHE
Dumnezeu să-l ierte.

Familia Niculiță Marius anunță cu mare durere decesul celui care a fost un minunat tată, socru și bunic
LECA GHEORGHE
Bunul Dumnezeu să-l odihnească în pace.

Îndurerată, familia Leca Benone regretă trecerea în neființă a neprețuitului tată și socru,
LECA GHEORGHE
Fie-i țărîna ușoară.

Familia Vîrlan Constantin și Puha Ortansa regretă trecerea în neființă a cumnatului lor,
LECA GHEORGHE și sînt alături de familia greu încercată. Dumnezeu să-l odihnească în pace.

Profund impresionați de dispariția prematură a distinsei psiholog,
CIUPERCĂ MELANIA,
membrii Clubului CIVITAN transmit sincere condoleanțe familiei îndurerate.

Salariații SC TRUST CONSTRUCȚII SA Iași sînt alături de ing. IONESCU NICOLAE, managerul societății, în aceste momente grele și-i transmit sincere condoleanțe pentru pierderea suferită.

Conducerea Direcției de Telecomunicații Iași este alături de dl. director comercial Vasile CHIRILĂ la ireparabila pierderea suferită prin decesul neașteptat al tatălui și transmite sincere condoleanțe familiei îndoliate.

Familiile Mocanu și Popescu împărtășesc imensa durere a familiei BUTNARIU Ștefan prin trecerea în neființă a tatălui. Sincere condoleanțe.

Cadrele didactice de la Școala Ruginoasa sînt alături de dl. prof. Ilie TESU la marea durere pricinuită de decesul soacrei.

Locatarii bl. CL 12, sc. B din str. Octav Băncilă nr. 7 anunță cu durere dispariția fulgerătoare a celui care a fost un bun gospodar,
GRIVINCĂ IOAN
și sînt alături de familia îndoliată transmițîndu-le sincere condoleanțe.

Colectivul Secției de distribuție a energiei electrice și centrului de furnizare a energiei electrice regretă moartea prematură a colegului
GRIVINCA ION
și transmite sincere condoleanțe familiei îndoliate.

Familiile Pavel, Tănase și Albu sînt alături de familia d-nei profesor Magdalena Ungureanu la greaua pierdere suferită prin trecerea prematură în neființă a fratelui
GRIVINCA IONEL
și-i transmit întreaga lor compasiune. Dumnezeu să-l ierte.

Cadrele didactice de la Școala Ruginoasa sînt alături de d-na director, prof. Magdalina Ungureanu la marea durere pricinuită de pierderea fratelui,
GRIVINCA IONEL

Familia Crețu Elena și Nourică sînt alături de d-na director Magdalina Ungureanu la marea durere pricinuită de decesul fratelui,
GRIVINCA IONEL

Familia Andrei Ghe. și Axinia Gică sînt alături de d-na prof. Magdalina Ungurenau la nemărginita durere pricinuită de moartea fratelui,
GRIVINCA IONEL
Dumnezeu să-l ierte.

Foștii colegi din cadrul SC ALFINCOOL SA Iași își manifestă pe această cale sincerul regret datorită dispariției dintre cei vii a celui care a fost coleg la fosta Fabrică de bere Păcurari,
MORLOVA IOAN
Dumnezeu să-l ierte.

Colectivul Atelierului mecanic SC UNIREA SA Iași deplînge cu nemărginită durere moartea fulgerătoare a colegului
LECA GHEORGHE
și-i transmit sincere condoleanțe familiei îndurerate. Dumnezeu să-l ierte.

Colegii de la TAXICOM SA regretă pierderea celui care a fost
TUDORAN MIRCEA
și transmit sincere condoleanțe familiei îndurerate. Înmormîntarea va avea loc marți, 13.02.1996, ora 13,00, la Cimitirul "Eternitatea" din Iași. Dumnezeu să-l odihnească în pace.

Colectivul Atelierului electric din cadrul SC UNIREA SA este alături de colegul lor, TUDORAN Doru la greaua pierdere pricinuită de pierderea tatălui. Sincere condoleanțe.

Colectivul de cadre didactice de la Liceul "M. Eminescu" este alături de colega DASCĂLU Cristina în aceste momente grele pricinuite de pierderea tatălui și transmite sincere condoleanțe.

COMEMORĂRI

Natalia și Costel Timofte anunță cu aceeași durere în suflet, că azi, 13.02.1996 se împlinește un an de cînd au pierdut pentru totdeauna ce au avut mai scump pe lume, dragul lor fiu,
CĂTĂLIN GABRIEL
și le-au lăsat un gol în suflet, ce nu va fi umplut de nimeni, cît vor trăi. A trecut un an de cînd te strigăm, dar tu nu ne auzi, de cînd te căutăm, dar nu te găsim. Lacrimi și flori îți vom presăra pe tristul tău mormînt. Dumnezeu să-l ierte.

OFERTE SERVICII

COMPANIA DE TURISM
NET
Excursii în:
TURCIA
27.02.1996
GRECIA
23.03 - 31.04.1996
170 USD + 200.000 lei, 7 zile
Asigurăm transport *GERMANIA* și *FRANȚA* și asistență obținere viză pentru *FRANȚA*.

Casa Modei -mezanin
Telefon **117596**.

CORPO SAN
societate specializată în servicii medicale mobile
oferă.
ASISTENȚĂ MEDICALĂ NON STOP
Corpo San va sta la dispoziția dumneavoastră 24 de ore din 24.
În orice moment din zi sau din noapte veți putea beneficia de serviciile **Corpo San,** dînd un simplu telefon.
Un echipaj medical de înaltă calificare se va deplasa de fiecare dată, în maximă urgență, la dumneavoastră.
Sistemul de asistență medicală de urgență la domiciliu devine o realitate.
Un simplu telefon și **Corpo San** va fi acolo unde este nevoie de ajutor.
Vă reamintim pe scurt serviciile pe care **Corpo San** vi le oferă
NON STOP!
- consultații medicale la domiciliul pacientului, cu deplasare la pacient în regim de maximă urgență
- tratamente de urgență la domiciliul pacientului
- transportul și internarea pacientului în cazuri de necesitate
- analize de laborator la domiciliul bolnavului
- tratamente injectabile, intravenoase și intramusculare, la domiciliul pacientului
- eliberarea de rețete în regim compensat, precum și eliberarea altor acte medicale.

Apelați
NON STOP
Corpo San
la telefon
113.130.
SOSIM IMEDIAT!

Transport marfă și persoane cu Break Diesel, 145 lei/km.

Telefon ***129995*** sau ***141464***.

Dr. AILIOAIE
- medic primar
- DOCTORUL FAMILIEI permanent.
Tel. *25.11.17.*

DR. IORDACHE CONSTANTIN, MEDIC PRIMAR PEDIATRU,
oferă
consultații
la domiciliul copiilor bolnavi.
Tel. **214001**.

■ **Profesor, meditez mate-matică pentru admitere la facultate. Pret 5.000 lei/h. Telefon 128563.**

■ **Inginer, repar mașini de spălat (automate sau obișnuite), uscătoare de rufe, mașini de spălat vase, mașini de cusut, alte aparate electrocasnice. Telefon 233216, după ora 17,00. (71826)**

■ **Centru comercial oferă spații comerciale pentru diferite activități (en-gros, magazine, en-detail, alimentatie publică, productie, jocuri mecanice, biliard etc). Primim marfă pentru desfacere en-gros, plata după vînzare. Telefon 157000, 165583. (340904)**

■ Meditâm română-fizică orice nivel, profesori cu experientă. Garantăm satisfactii. Telefon 113751. (340165)

■ Șofer categoriile B, C, E îmi ofer serviciile. Telefon 222271. (340241)

■ Meșter execut cavouri si litere în marmură, pret negociabil. Telefon 252507. (340761)

■ Tehnoredactare computerizată. Listare alb-negru, calitate exceptională. Telefon 159916. (340818)

■ Studentă Litere, meditez română si engleză (3500 lei/h). Telefon 138868 (numai seara). (340820)

■ Inginer, repar televizoare alb-negru sau color. Telefon 132343. (340993)

■ Țin evidentă contabilă. Telefon 137966. (340995)

LOCURI DE MUNCĂ

■ Comunitatea Italiană din Iasi angajează contabil, secretar cu studii corespunzătoare si redactor (traducător limba italiană). Telefoane: 211668 și 133087. (340782)

■ **S.C. ADIMET S.A. Iasi anunță scoaterea la concurs a unui post de gestionar la magazia de regie. Conditii de participare: vîrsta minimă 21 de ani; pentru bărbati stagiul militar satisfăcut; studii: liceul economic sau liceul teoretic; cazier judiciar; declaratie pe propria răspundere că nu se află în curs de urmărire penală sau de judecată pentru săvîrșirea vreuneia din infractiunile prevăzute în lista anexă la Legea nr. 22/1969; dovadă de la ultimul loc de muncă că nu a produs pagube avutului public sau privat; vechime minimă în functie de gestionar de 3 ani; copie după carnetul de muncă; după angajare: garantie în bunuri (apartament sau autoturism) se vor depune în acest scop acte de proprietate. Concursul va avea loc la data de 4.03.1996 la sediul societătii din str. Bucium nr. 36, orele 10,00. Depunerea dosarului pentru participare la concurs se va face pînă la data de 26.02.1996. Pentru bibliografie - relatii la telefon 132888, int. 118, 119, 115 sau la sediul firmei. (70725)**

Societate comercială angajează programatori cu experiență în domeniile:
-Windows
-Baze de date sub Windows(Paradox, Delphi, Pascal, CÂÂ)
Trimiteți C. V. și pretenții salariale la O. P. 1 CP 95.

FELICITĂRI

LA MULȚI ANI!
Pentru
LAURENȚIU BUSUIOC
la împlinirea frumoasei vîrste de 26 ani, calde felicitări și urări de bine din partea familiei.

■ **"La mulți ani!" și multă sănătate din partea nașilor pentru Mia Popa, cu ocazia aniversării zilei de nastere. (340821)**

PIERDERI

■ Pierdut cîine alb cu pete negre - Dalmatian - rănit. Telefon 211213. Recompensă. (340762)

LICITAȚII

Regionala Căi Ferate Iași
scoate la vînzare prin **licitație publică**, următoarele bunuri:
- **104 motociclete TMZ, noi**
- **51 motoscutere TULA-MURAVEY, noi**
- **8816 buc. brățări ceas mănă, Coreene, noi**
- **1 autoturism MAZDA**

Licitația va avea loc în ziua de joi, ora 10,00, săptămînal, începînd cu 29.02.1996, pînă la 30.05.1996, la sediul Regionalei CF Iași, Piața Gării nr. 1, municipiul Iași. Bunurile scoase la vînzare pot fi văzute la intrarea "A" a Regionalei, iar documentația tehnico-economică, regulementul de organizare a licitației și prețul de începere a licitației pot fi consultate la Divizia Comercială Marfă din cadrul Regionalei CF Iași, telefon centrală 112090, int. 2450 sau 3457, zilnic, 7,30 - 15,30. La licitație pot participa persoane fizice sau juridice care pînă la deschiderea licitației vor depune la comisia de licitație chitanța de acreditare a garanției de participare în cuantum de 10% din prețul de începere a licitației. A se vedea și fotografiile alăturate.

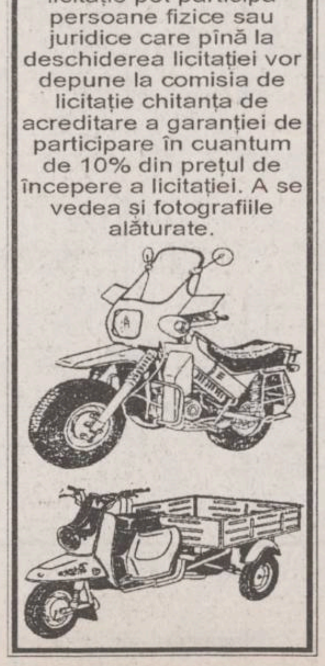

AGENDA OMULUI DE AFACERI

ELCOSERV SRL
- case de marcat electronice
- cîntare electronice
- calculatoare electronice
- reparații, service, consumabile

Tel./fax: 032/230205

ELCOSERV SRL
vinde:
Role de hîrtie pentru case de marcat și calculatoare de birou:

57 mm	- 885 lei cu TVA
44 mm	- 930 lei cu TVA
37,5 mm	- 634 lei cu TVA

Tel./fax: 032/230205

DIRECT *SRL*
produce și comercializează
- antigel concentrat și preparat
- lichid de frînă
- electrolit
- tananți
- uleiuri
- degresanți
- vopsele

} pentru industria textilă și pielărie

Str. Tătărași 31, tel. 032/176335, fax 032/270321

RATINEX SA - FILIALA IAȘI
execută lucrări de deratizare și dezinfecție pentru agenți economici și persoane particulare cu următoarele tarife:

AGENȚI ECONOMICI	PERSOANE PARTICULARE
dezinsecție - 35 lei ÷ 51 lei	dezinsecție - 15.000 lei/cameră
deratizare - 15 lei ÷ 19 lei	deratizare - cutii 1/2 kg - 2500 lei/buc

Str. Păcurari nr. 66, tel. 032/112817

ED&F MAN ZAHĂR PRODUCT SRL
vinde en gros
- zahăr rafinat la saci de 50kg

Prețuri avantajoase !!!
Roman, str. N. Titulescu, bl. 14, sc. C, et. 2, ap. 78, tel./fax 033/733532
Contact: d. Dan Petrea

CD CENTER
- CD AUDIO - 15.000 lei/buc. peste 100 titluri
- CD-ROM-uri import USA Enciclopedii, jocuri, soft, medicină...
- Diskete 3,5" cu jocuri - 4000 lei/buc.

VÎNZĂRI ȘI ÎNCHIRIERI
Hotel TRAIAN, camera 135, tel. 143330/135
Program zilnic: 10,00 - 20,00

AUTO - TECHNIC
oferă la cele mai mici prețuri
- ✓**CALCULATOARE**
- ✓**IMPRIMANTE**
- ✓**CONSUMABILE**
- ✓**PROGRAME CONTABILITATE**

Asigură garanție și service.

Iași	Suceava
str. V. Stroiescu nr. 10	Bd. G. Enescu, bl. GZ 3, sc. C, ap. 1
tel/fax 032-21.31.01	tel/fax 030-21.68.64

SCR MOLDOVA SA
fostă ICRA
Primește **cupoane nominative** și **certificate de proprietate** prin subcentrul de înscriere la sediul societății din Calea Chișinăului nr. 35 (lîngă PANGRAN - CIMP IAȘI) în zona industrială, între orele 10-15, tel. 137770, 137780.
Persoanele care depun pentru SCR MOLDOVA SA IAȘI nu plătesc taxa de depunere de 2000 lei.

Agenția de turism "TOTEM" Iași
CASA TINERETULUI - IAȘI; Telefon 032-213545
ITALIA - FRANȚA
438 USD
OFERTĂ PROMOȚIONALĂ

EXCEPȚIONAL ! doar prin
ELECTRONIC RESEARCH CENTER
486 DX4/100 Mhz Intel
4MB RAM, Color Monitor 14"LR
850 MB HDD, SVGA 512 KB
numai: **2.949.000 lei**
Grăbiți-vă, stoc limitat ! tel: 271058

ETNIS SRL
Partener comercial al firmei germane Vaillant, pentru zona Moldova, vă oferă
Centrale și cazane pentru încălzit
- pe combustibil lichid sau gaz
- electrice

Asigurăm: montaj, service și garanție 3 ani.
Produsele se vînd și cu plata în 6 rate lunare.
Str. N. Iorga nr. 7D, bl. F5, tel. 230113, fax 232690

OPTICA 34
vă oferă
✓ **consultații oftalmologice cu medic la combină oftalmologică de mare precizie** ✓ **ochelari după rețeta prescrisă** ✓ **toate tipurile de lentile, indigene și din import - renumitele lentile Zeiss.**
Servicii de calitate la prețuri avantajoase!
Foarte multă amablitate!
Atenție: sînt două unități Optica alăturate, dar, numai OPTICA 34 vă oferă aceste servicii!
Sos. Păcurari, bl. 557, tel. 164062

■ Reamintim potentialilor cumpărători că FEDERALCOOP Iasi organizează la sediul său din str. Sfîntu Lazăr nr. 39-41 în fiecare zi de luni, la ora 11,00, sedinte de licitatie publică pentru vînzarea imobilizărilor corporale disponibile (spatii de productie prestări, spatii comerciale independente și de la partere de blocuri, mijloace de transport, utilaje, mobilier, remize metalice, brutării etc. Relatii la telefon 132223 sau de la cooperativele de consum din localitățile unde sînt amplasate imobilizările corporale disponibile (Pascani, Dumesti, Podu-Iloaiei, Răducăneni, Hălăucesti, Ruginoasa, Tibănesti, Voinesti etc.). (340804)

DIVERSE

■ **S.C. INDRA S.R.L. anunță că are intenția de a majora cota de adaos comercial la vînzarea mărfurilor cu amănuntul.**

■ **Caut specialist pentru un tatuaj. Telefon 152504, după ora 20,00.**

■ Tineri care doresc să-și unească destinele caută nași care să-i călăuzească pe acest drum. Telefon 161621, 155114. (340228)

■ Se citează numitul Ghioc Vasile, cu adresă necunoscută, în calitate de pîrît în dosarul din 12861/95 pentru divort, la termenul din 21 februarie 1996, cu reclamanta Ghioc Rodica. (340797)

■ S.C. ANTUD S.R.L. anunță majorarea adaosului comercial de la 0-100%, începînd cu data de 13 martie 1996. (340801)

COMPANIA MARILOR SPECTACOLE BUCUREȘTI
prezintă
sîmbătă, 17 februarie 1996, ora 19 30 la Casa de Cultură a Sindicatelor Iași
CARNAVALUL ȘPRIȚULUI
cu:
ANGELA SIMILEA
CORINA CHIRIAC
SANDA LADOȘI
STELA POPESCU
ALEXANDRU ARȘINEL
DRAGA OLTEANU MATEI
ADRIAN ENACHE
GRUPUL DE UMOR "TACT".
Prezintă poetul GEORGE ȚĂRNEA.
Biletele se găsesc la casa sălii.

Vă anunțăm că *biroul notarului public* **SILVIA FROST** și al *notarului public* **ZAHARIA GHEORGHE** se află pe Bd. Copou nr. 3, în **clădirea ARDAF**, lîngă DACIA FELIX.
Program:
8,30 - 16,00
sîmbătă 9,00 -13,00

Cabine de planificare familială SECS, str. Oastei 2, Iași, tel. 146613, luni-vineri, ora 9-12, 15-19.
Counseling în contracepție, consultații ginecologice, endocrinologie, sexologie, teste de sarcină. Cabinetul dispune de o largă gamă de contraceptive: Marvelon, Microgynon, Exluton, Triregol, ovul Conceptrol, pilula de a doua zi, sterilete, prezervative masculine și, noutate, prezervative feminine, spermicide de ultima generație.

CASA DE CULTURĂ A SINDICATELOR IAȘI
deschide la 15 februarie 1996
următoarele cursuri:
1. **Dactilografie și tehnoredactare computerizată**
2. **Croitorie pentru femei**
3. **Limba engleză pentru începători**
4. **Contabilitate pentru începători.**

Relații la tel.
135158.

TRANSCOM SA
efectuează
- transport auto
- reparații auto

închiriază spații de parcare
Str. Aurel Vlaicu 54, tel./fax 173636, 173078

NEDO SRL
execută la comandă:
- jaluzele orizontale din aluminiu, tip oglindă
- jaluzele verticale din material textil hidrofobizat
- execută vopsiri cu pulberi în cîmp electrostatic

Calitate maximă, preț minim!
Iași, str. Iarmaroc 26, tel. 032-130894, 232664, fax 147986

STILPLAST SRL Bacău
Vă oferă începînd cu 1.III.1996:
-***caroserii*** (suprastructură din fibră de sticlă) pentru DACIA 1304 PICK-UP
Se asigură montarea în aceeasi zi.
Comenzile se primesc la tel/fax : 034/119738 sau în str. Calea Romanului nr. 39.

I.P.P.U SRL
Societate mixtă româno-germană-elvețiană
Tipărește la comandă:
ETICHETE ȘI RECLAME AUTOCOLANTE
Orice cantitate și dimensiuni !
Utilizăm orice material: folie aluminiu, PET, PP, PVC
Str. Stefan cel Mare si Sfînt nr. 8A,bl. A, ap. 21
tel/fax: 032/212123; 032/231071

VEGA SRL
-Furnizează și montează pereți din gips
-Plafoane suspendate din carton gips, aluminiu tip trafor panouri din fibre minerale
-Faianță, gresie, marmură
-Var lavabil, ciment adeziv
-Corpuri de iluminat Reggiani
-Tîmplărie din aluminiu
Str. Sfîntul Lazăr 33 tel. 032- 131908

PROFAMILIA
oferă
analize de laborator
(hematologie, biochimie, bacteriologie)
Str. Chișinăului nr. 11C, sc. D, parter, tel. 230431
Contact: Dr. Emil Ghiorghiță, Director

HOROSCOP

BERBEC

(21 mart. - 20 apr.):

Reacția dvs. este binevenită, dacă s-a ajuns în impas, a fost datorită indeciziilor. Nu uitați, însă, că și prea multă hotărîre poate să strice.

TAUR

(21 apr. - 20 mai):

Concentrarea argumentelor și scuzelor în zona factorilor subiectivi nu vă poate absolvi de răspundere. Nimeni nu poate motiva un eșec doar prin condițiile neprielnice.

GEMENI

(21 mai - 21 iun.):

Schimbarea de atitudine a fost remarcată, dar sensul ei nu este foarte clar perceput. Ar fi nevoie să vă precizați cu mai multă claritate intențiile.

RAC

(22 iun. - 22 iul.):

Oricît de bine ați pune la punct o întreprindere, va rămîne mereu ceva la voia întîmplării. Iar acel ceva poate da peste cap toate pregătirile dvs. minuțioase.

LEU

(23 iul. - 22 aug.):

Nu ați ratat startul, însă v-ați înscris pe un culoar mai puțin favorabil. Nu e tîrziu ca să recuperați terenul pierdut, aveți suficientă forță s-o faceți.

FECIOARĂ

(23 aug. - 22 sept.):

Relațiile personale s-au încîlcit într-o asemenea măsură încît nu vă mai lasă răgaz pentru alte probleme, cu mult mai stringente. Debarasați-vă!

BALANȚĂ

(23 sept. - 22 oct.):

Nu sînteți o persoană idealistă și tocmai de aceea nu v-ar strica să mai visați. Pragmatismul dvs. este o forță, dar el vă poate ține într-o zonă călduță.

SCORPION

(23 oct. - 21 nov.):

Acțiunile dvs. sînt în creștere, nu numai colegii vă apreciază, dar și superiorii sau partenerii de afaceri. Este momentul să dați atenție aspectului financiar.

SĂGETĂTOR

(22 nov. - 21 dec.):

Nu vă grăbiți să anunțați deschiderea unei întreprinderi de anvergură. Momentul vă este favorabil, nimeni nu vă pune piedici, dar prea multă publicitate strică.

CAPRICORN

-(22 dec. - 19 ian.):

Nu trebuie să vă gîndiți, acum, la performanțe, nici măcar la competența normală. Criza se poate accentua dacă interveniți în cursul unor evenimente cețoase.

VĂRSĂTOR

(20 ian. - 18 febr.):

Soluțiile pe care le avansați pot fi luate în considerare, dar nu vă strică să vă luați un consultant de încredere. Două capete judecă mai bine ca unul singur..

PEȘTI

(19 febr. - 20 mart.):

Cine s-a fript cu ciorbă, suflă și-n iaurt, cu toate acestea, fără un minim de încredere nu se poate ajunge departe. Riscurile pe care vi le asumați sînt minore.

LEGENDA:

- *vă paște ghinionul;*
- *prudența e mama înțelepciunii;*
- *n-aveți nimic de pierdut;*
- *șansa vă surîde*

Marile iubiri ale secolului

Clark Gable și Carole Lombard

"Se potriveau perfect"

Ca multe alte cupluri celebre, ***Carole Lombard și Clark Gable*** se potriveau prea bine pentru ca lumea să creadă că iubirea lor e adevărată. Înaltă, bondă, Carole Lombard reprezenta tipul de frumusețe al anilor '30. Clark Gable, cu statura sa puternică și rînjetul său diavolesc, era chiar întruchiparea poreclei sale - ***"Regele"***. Dragostea pe care cei doi au trăit-o vreme de șase ani era un lucru foarte rar la Hollywood. ***"Amîndoi iubeau cu toată ființa lor, și trăiau acel sentiment rar - de a se simți bine împreună"***, afirmă Esther Williams, actriță care a lucrat la studiourie Metro Goldwin Mayer, la fel ca și Clark Gable. "***Se potriveau perfect, amîndoi considerau viața un lucru extraordinar și îi făceau și pe cei din jurul lor să simtă același lucru".***

În orice caz, se bucurau din plin de viață încă dinainte de a se întîlni. Cînd i-a atras atenția lui Gable la o petrecere la Hollywood în 1936, Carole Lombard, pe atunci în vîrstă de 28 de ani, era cea mai bine plătită actriță din America, onorariul său ridicîndu-se la 465.000 dolari pe an, pentru trei filme și trei emisiuni radio. Gable, vedeta filmelor ***"S-a întîmplat într-o noapte"*** și ***"San Fransisco"***, la 35 de ani, era idolul multor femei.

Totuși, din 1933, cînd Carole Lombard s-a despărțit de actorul William Powel, ea nu a mai avut nici o legătură serioasă cu nimeni. Gable se săturase de cea de-a doua soție a sa, ***Ria Langham***, o femeie mondenă pe care vînătoarea de rate și pescuitul - pasiunile de o viață ale lui Gable - o plictiseau.

Lombard, care obișnuia să poarte rochii de mătase fără bretele la petreceri, ***"era în stare de orice ca să-i facă lui pe plac"***, povestește actorul Robert Stack, un bun prieten al actriței. "***Mergea cu Gable la vînătoare și se îmbrăca ca un cerșetor. Stătea cu el la pescuit în ploaie ore în șir".*** Prietena ei, Margaret Tallichet, soția regizorului William Wyler povestește: ***"Carole era îndrăgostită nebunește de Clark". "Dacă ea vroia un lucru, îl vroia cu adevărat, iar ea dorea cu orice preț să fie cu el".***

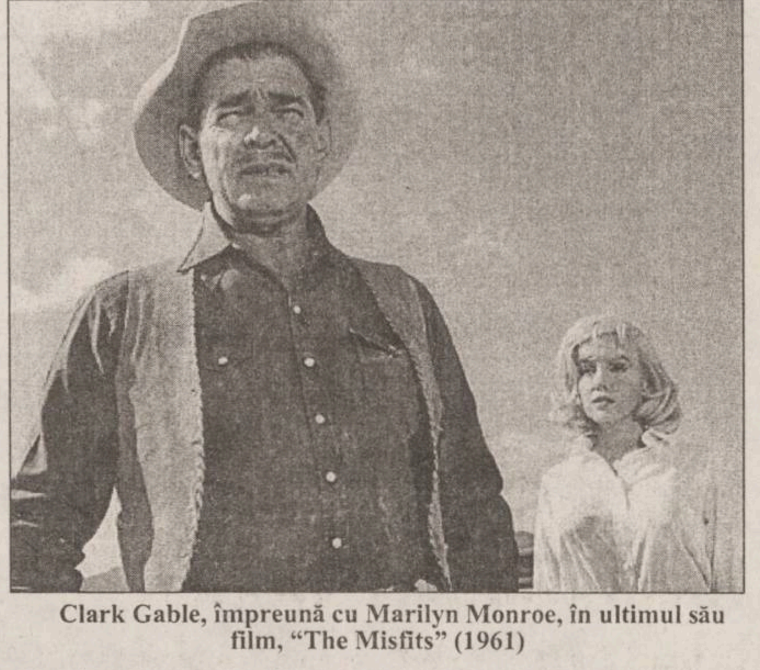

Clark Gable, împreună cu Marilyn Monroe, în ultimul său film, "The Misfits" (1961)

"Pur și simplu o adora"

Carole Lombard era atît de inteligentă încît știa și cum să păstreze dragostea lor. După o ceartă, Carole i-a trimis lui Clark o pereche de porumbei în semn de pace, gest care i-a înmuiat inima și pe care l-a repetat de mai multe ori.

Cu toate acestea "Regle" nu era genul de bărbat care să iubească o femeie supusă, iar Carole nu era nici pe departe o astfel de femeie. La un moment dat, exasperată de unele zvonuri, precum că Clark se încurcase cu o parteneră de film, Carole a dat buzna în platoul de filmare și a urlat la regizor: ***"Scoate cățeaua asta din distrubuție sau îl scot eu pe Gable din film!"***. Partenera a dispărut, iar Gable, renumit pentru nenumăratele sale aventuri, s-a lăudat mai tîrziu cu felul în care iubita sa a rezolvat problema. ***"Pur și simplu o adora"***, afirmă Robert Stack.

Pînă în anul 1937 cei doi erau mereu nedespărțiți, astfel încît revista ***"Photoplay"*** i-a desemnat ca fiind unul din ***"cuplurile necăsătorite de la Hollywood"***. Faptul că legătura lor a devenit publică l-a determinat pe Gable să grăbească divorțul de soția sa Ria, care s-a ales în final cu o sumă considerabilă. Liberi în sfîrșit, Clark și Carole s-au căsătorit în ziua de 29 martie 1939 - prima zi în care Gable și-a luat liber în timpul filmărilor pentru "***Pe aripile vîntului"***. Niciodată carierele lor nu fuseseră mai fructuoase, însă Gable ura stilul de viață de la Hollywood, astfel încît cei doi și-au întemeiat gospodăria lor la o fermă din Encino, California. Acolo, înconjurați de cai, cîini, și găini, proaspeții căsătoriți - care își spuneau unul celuilalt "mami" și "tati" - duceau o viață simplă, dădeau cîte o mică petrecere și chiar au încercat să vîndă și ouă (pînă cînd găinile lor s-au dovedit că nu erau atît de productive pe cît crezuseră). Trăiau o viață idilică, chiar și fără copiii pe care și-au dorit atît de mult și nu i-au avut.

"Nu vreau să mă întorc într-o casă goală"

În ziua de 16 ianuarie 1942, povestea lor de dragoste a luat sfîrșit. Carole, care tocmai terminase cel de-al 57-lea film al ei, "***A fi sau a nu fi***", se afla în avionul care s-a prăbușit lîngă Las Vegas. Cînd a aflat vestea, Clark a luat primul avion pînă la locul accidentului. A trebuit să fie oprit, căci el vroia să alerge printre rămășițele avionului să o salveze. După ce corpul lui Carole și al mamei ei au fost descoperite, Clark a fost găsit plîngînd, "***O, Doamne! Nu vreau să mă întorc într-o casă goală..."***

Moartea lui Carole a fost cea mai grea pierdere pe care a suferit-o Clark Gable. El a trăit în continuare în casa lor din Encino, a mai jucat în 27 de filme și chiar s-a recăsătorit de două ori.

"Însă nu a mai fost niciodată cel dinainte", mărturisește Esther Williams. ***"Inima lui nu mai bătut la fel de tare ca înainte".***

Cînd Clark Gable a murit de inimă în 1961, cea de-a cincia soție a lui, Kay, l-a înmormîntat acolo unde el și-ar fi dorit să fie înmormîntat, în cimitirul Forest Lawn din Los Angeles, alături de Carole Lomabard. **(Traducere și adaptare de C. LUCAN)**

Winona Ryder în căutarea feminității

Winona are gusturi de fată băiețoasă

"Ador brățările fermecate" spune Winona Ryder, scoțînd din poșetă o brățară de argint cu niște inimioare de argint agățate de ea. Ei îi plac, de asemenea și pălăriile ciudate, ceasurile vechi de buzunar, cărțile comice (Batman, mai ales), costumele bărbătești și ochelarii de soare retro. Dezarmantă și cu un șarm deosebit ea are gusturi de fată băiețoasă pe jumătate Annie Hall, pe jumătate Holly Golightily. Are ceva din frumusețea tinerei Vivien Leigh, afirmînd că e în cîntarea propriei sale feminități.

Debut la 17 ani

La 17 ani, bătea la porțile afirmării, iar faptul că arăta bine și că avea o sensibilitate deosebită a atras atenția criticilor. Reușise să joace rolul fiicei în ***"Beetlejuice"***, apoi al îndrăgostitei din "***Heathers"***, iar acum urmează să o vedem împreună cu Dennis Quaid, în rolul tinerei mirese și verișoare a lui Jerry Lee Lewis în ***"Great Ball of Fire"***. Născută Horowitz, fiică a lui Michael și Cindy, Winona a crescut la San Francisco. Părinții ei erau proprietarii unei librării cu scrieri ale poeților Beat și ale scriitorilor din anii '60.

"Cel mai amuzant lucru e cînd mă îmbrac"

"Dar nimic nu mi se potrivește pentru că sînt atît de scundă". Așa că poartă niște blue-jeans uzați, un tricou punk și o șapcă Nike de baseball. Ea are o piele perfectă, ochi căprui și un rîs discret. Ea a adoptat numele de scenă Ryder ("***L-a scos tatăl meu din pălărie***") cînd avea 13 ani și a primit primul ei rol în ***"Lucas". "Noni Horowitz nu suna prea bine"***, zice ea.

"Totul depinde de starea mea cînd mă scol"

La ora cinci chelnerul îi aduce o farfurie cu mușchi de vită destul de mare cît să sature un tăietor de lemne. "***Sînt în creștere"*** spune ea, tăind carnea. Ea nu e vegetariană pentru că ***"nu-mi place să ucid animalele, ci doar să le mănînc. Ha!".***

Întrebată fiind despre gusturile ei vestimentare ea a afirmat: ***"Oh, stilul meu personal?"***, apoi adaugă rîzînd ***"în fiecare zi mă îmbrac altfel. Totul depinde de starea mea cînd mă scol. La fel și muzica."*** O preferință dintotdeauna e coloana sonoră din ***"Breakfast at Tiffany's".***

A purtat haine bărbătești

Mai demult un an întreg ea a purtat numai haine bărbătești. "***Aveam părul foarte, foarte scurt și obișnuiam să mă cred băiat. Am urmărit o groază de filme cu gangsteri, de prin anii '40."***

Pe la vîrsta de 15 ani, Ryder a primit rolul Lydiei, o tipă mereu palidă în "Beetlejuice". Rolul acesta i-a descătușat instinctele macabre, intrînd destul de ușor în pielea personajului. "***O parte din acele costume erau ale mele. Iar pielea mea era chiar albă ca varul, așa că nu a trebuit să mă machiez prea mult".***

"Totuși, încă n-am un stil propriu"

Astăzi ea se crede mai feminină. Ne arată o fotografie a unei femei tinere, cu părul strîns în coc, îmbrăcată într-o rochie lipită pe corp degajînd un aer senzual. A început să se descotorosească de anumite apucături din adolescență acum, cizelîndu-și manierele. Privește din nou la fotografie ca și cum ar fi altă creatură imortalizată.

Cînd s-a întîlnit cu unul dintre cei mai sexi tipi de la Hollywood, Winona s-a purtat neobișnuit de rece cu el. "***Quaid era într-adevăr grozav".*** Și totuși ea nu s-a îndrăgostit de el. De ce? ***"Pentru Dumnezeu, el are 35 de ani!"*** **(Traducere și adaptare de Cătălin Constantinescu)**

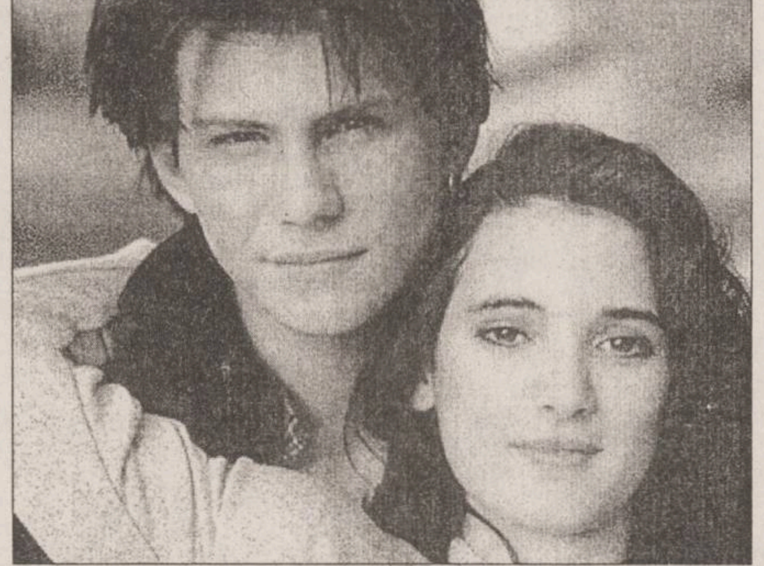

Cu Christian Slater în comedia "Heathers"

TELECINEMATECA

Sidney Lumet

A Stranger Among Us (Un străin printre noi)

Sidney Lumet (Philadelphia, Pennsylvania, 25 iunie 1924) face parte din "generația războiului", generație care a pregătit "noul val nordamerican", anii '70, după "marele mut" momentul cel mai important din întreaga evoluție a cinematografiei nordamericane. Fiu al unui comedian, Beruch Lumet, îl însoțește pe acesta, la Teatrul Idiș din New York, de la vîrsta de patru ani. Precoce, timp de cincisprezece ani el apare pe scena de teatru dar și la radio și în cîteva filme. În 1947 fondează unul dintre primele ateliere "off-Broadway", unde montează spectacole de avangardă. În 1951 debutează ca regizor de seriale de televiziune, amintind "***Danger"*** și ***"You Are There".*** Orientarea lui se manifestă în direcția realismului. Este realizatorul a peste două sute de emisiuni, în direct, prin urmare, o bogată experiență, Debutul, ca regizor de film de ficțiune de lung metraj, este exceptional, "***Twelve Angry Men"*** ("Doisprezece oameni furioși"), în 1957, Premiul Ursul de aur, Premiul juriului, OCIC, Berlin, 1957. Un film modern. Într-un spațiu închis, alături de sala de judecată a unui tribunal, doisprezece jurați dezbat cazul unui delincvent. Acest film, finanțat de actorul Henry Fonda, acest "tablou al Americii" conține temele esențiale ale următoarelor filme ale lui Sidney Lumet: relativismul existenței umane, relațiile interumane, individ-instituții, individ-sistem. Prin extrapolare, camera tribunalului semnifică însăși scena lumii pe care umanitatea își dispută propriul ei destin. Autor al 40 de filme, ultimul fiind ***"Guilty as Sin"*** ("Avocatul diavolului"), 1993, Sidney Lumet prevestește substanțialul moment '70. În sursele, în construcția filmelor sale, se simte omul de teatru, actorul și regizorul. Sursele literare folosite sînt foarte variate, de la A.P. Cehov, Tennesse Williams și Eugee O'Neill la Peter Shaffer, Ira Levin, Mary McCarhy, Ray Richy, R.S. Allen, Agatha Christy și Barry Reed. Spirit critic, polemic, o structură nonconformistă, el așează, în centrul filmelor sale, omul, cu aspirațiile și prăbușirile lui, dar, mai ales în confruntarea cu o lume ostilă, cu istoria devoratoare. ***"The Pawnbroker"*** ("Cămătarul"), din 1964, este un film în care tratează tema rasismului; ***"The Hill"*** ("Colina"), din 1965, este o parabolă despre putere, despre intoleranță, despre rolul nefast al unui sistem. Colina, loc de pedeapsă pentru deținuți, sugerează mitul lui Sisif; în ***"The group"*** ("Grupul"), din 1966 preia experiența psihosociologiei într-o manieră avangardistă care îi este intimă; "***Network"*** ("Rețeaua ascunsă"), din 1976, Premiul Oscar pentru cel mai bun rol feminin (Faye Dunaway), este un film despre putere, despre televiziune, deci mijloacele de informare în masă, ca instrumente de manipulare a conștiintei individuale și colective. Este autorul și unor remarcabile filme de formulă polițistă: ***"The Anderson Tapes"*** ("Banda lui Anderson"), din 1971; ***"Serpico"***, din 1973, cu Al Pacino; ***"Dog Day Afternoon"*** ("Dupăamiază de cîine"), din 1975, cu Al Pacino care propune rolul unui gangster pervers; "***The Verdict"*** ("Verdictul"), din 1981 cu Paul Newman; ***"The Morning After"*** ("A doua zi după crimă"), din 1986. Aceste filme sînt o radiografie a Americii contemporane, un studiu al poliției, ca "instituție de represalii" și al lumii interlope, ca un fel de "instituție" subterană, în afara legii. Între aceste două ipostaze ale vieții publice se manifestă, eruptiv, atitudini derutante, absurde, dar ca o speranță, spiritul justițiar. Adică, filmele lui de formulă polițistă, în fond, nu sînt filme de consum, ci de substanță, ca teme, ca exprimare artistică. În filmul ***"Un străin printre noi"*** (1992) este evocată ca întotdeauna în filmele lui Sidney Lumet, o ambianță precisă, reconstituită cu minuție, cu exactitate, cea newyork-eză, comunitatea evreiască. Un profund simț al culorii locale determinat și de apartenența regizorului la această comunitate. Un mediu uman închis, cu mentalitatea, cu comportamentele, cu legile, cu tradiția lui. Dominanta acestei colectivități este conservatorismul. Dar atmosfera de aparentă liniște este dinamitată de înfăptuirea unei crime. Dar nu aceasta declanșează conflictul, ci infiltrarea unui element străin în comunitate, pentru a cerceta această faptă, tînăra și perseverenta polițistă Emily Eden. Un conflict între o mentalitate și spiritul justițiar modern atît de necesar pentru o conviețuire civilizată. Două portrete contrastante, unul individual, de "etern feminim, în ipostaza de luptătoare și celălalt colectiv. **(Mircea DUMITRESCU)**

EuroBIT s.r.l. Iași

CALCULATOARE

IMPRIMANTE

PROGRAME CONTABILITATE

Consultați oferta noastră!

STR. A. PANU 36, BL. 1 B
TEL. 214010/211494
TEL./FAX: 211494

Filmele acestei săptămîni

"Răpirea trenului cu bani"
Producție SUA, 1995.
Comedie polițistă cu Wesley Snipes, Woody Harrelson. Premieră.
Cinema"Victoria"
(Telefon. 112502)
ora 9.00 **- 900 lei**
orele: 11.00; 13.00; 15.00; 17.00; 17.00
- 1800 lei

"Avinash"
Producție India, 1990.
Melodramă muzicală cu Mithun Chakraborty, Poonam Dhillon.
Cinema "Republica"
(Telefon: 114327)
ora 9,00 **- 800 lei**
orele: 11,00; 13,00; 15.00; 17,00; 19,00 -
1600 lei

"Sechestrați în tren"
Producție SUA1995.
Thriller cu Steven Seagal
Cinema "Copou"
(Telefon: 145738)
ora 9.00 **- 700 lei**
orele 11.00; 13.00; 15,00; 17,00 **- 1300 lei**

"Promontoriul groazei"
Producție SUA 1991.
Thriller psihologic de Martin Scorsese
19.00 **- 1300 lei**

"Furia".
Producție SUA 1995.
Thriller polițăist cu Gary Daniels
Cinema "Dacia"
(Telefon: 164740).
ora 9,00 **- 500 lei**
orele: 11.00; 13.00; 15,00; 17.00 ; 19.00
1000 lei

INTEGRAMA ZILEI

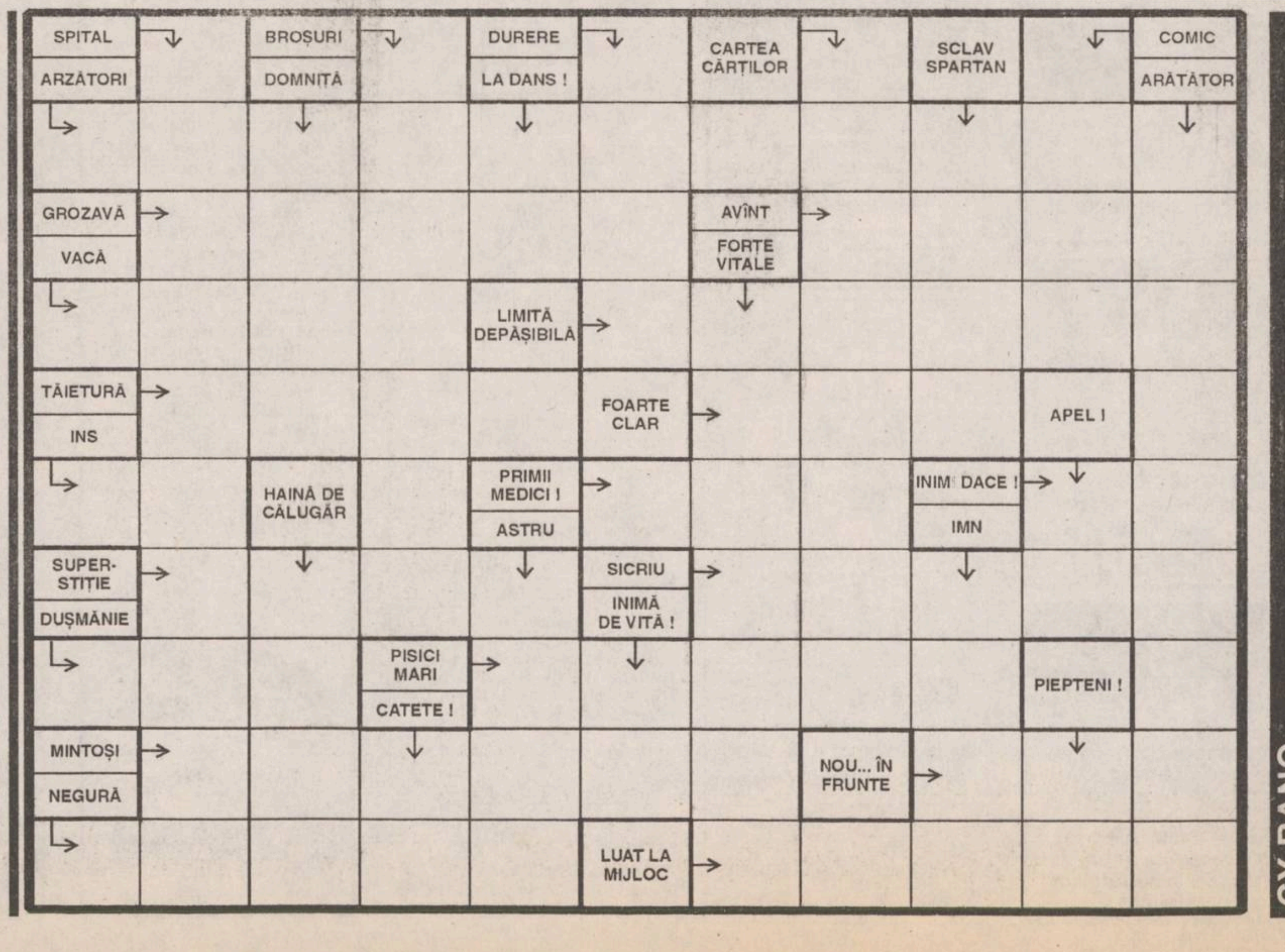

CY-RANO

MONITORUL INTERN

Curtea Supremă de Justiție va judeca recursul cu privire la anularea HG 500

Guvernul în dispută cu ARACO

Curtea Supremă de Justiție va judeca miercuri, 14 februarie, recursul înaintat de Guvernul României și de Ministerul Finanțelor împotriva hotărîrii Curții de Apel București cu privire la anularea HG 500/1994 privind reevaluarea imobilizărilor corporale și modificarea capitalului social, se arată într-un comunicat al Asociației Române a Antreprenorilor de Construcții (ARACO). ARACO împreună cu un număr de societăți de construcții și Confederația Națională a Patronatului Român s-au adresat justiției, cerînd anularea HG 500. Asociația Constructorilor consideră că aplicarea acestei Hotărîri de Guvern a condus la supraevaluarea capitalului social al societăților comerciale. Unele din mijloacele fixe aparținînd societăților de construcții au fost reevaluate, valoarea obținută fiind mai mare decît a unor utilaje noi, se precizează în comunicat. ARACO apreciază că aplicarea HG 500 a condus la majorarea nejustificată a prețului construcțiilor, reducerea numărului de lucrări și lucrători și frînarea privatizării. Curtea de Apel București, Secția Contencios Administrativ, prin sentința civilă 416/20 iunie 1995, a admis acțiunea formulată de ARACO și a anulat HG 500, precum și normele cuprinse în anexele la Hotărîre.

Vremea joacă în continuare feste șoferilor

Cele mai multe drumuri naționale sînt acoperite cu zăpadă sau polei

Majoritatea drumurilor naționale erau acoperite, ieri dimineață, cu un strat de zăpadă bătătorită sau înghețată, în grosime de 1-5 cm, informează Comandamentul Central de Iarnă. Se semnala polei pe: DN 6, km 358-370 Orșova și km 574-639 Timișoara - Cenad; DN 76, km 30-56 Brad - Ionești; DN 7, km 408-439 și 548-594 Arad - Nădlac. Au fost anulate următoarele trenuri de călători: 838/839 pe relația Călărași - Slobozia - București Nord; 942/947 pe relația Brașov - București - Constanța. Nu operează aeroporturile Cluj și Satu Mare, din cauza vizibilității reduse, iar aeroportul Suceava este închis tehnic. Navigația este întreruptă pe Dunăre, între km 285-263, pe canalul Măcin și pe brațele Chilia și Sf. Gheorghe, din cauza podului de gheață. Sînt suspendate cursele de pasageri din porturile Brăila, Galați și Tulcea.

Timp de doi ani

Bricul "Mircea" va fi reparat la Brăila

Bricul "Mircea" va fi reparat și modernizat în șantierul de la Brăila, unde a fost, deja, ancorat, au declarat agenției Mediafax surse din cadrul marinei militare. Bricul "Mircea" nu va fi transportat la șantierul "Blohm & Voss", din Hamburg, pentru efectuarea acestor reparații capitale. În schimb, specialiștii români vor pleca la locul de construcție a navei, pentru a se documenta în scopul realizării unor reparații și modernizări eficiente. În cazul în care fondurile necesare refacerii bricului vor fi alocate la timp, reparația navei-școală va dura aproximativ doi ani. Avînd în vedere, însă, că banii sînt acordați din bugetul MApN - secțiunea marină militară -, este posibil ca termenul să fie prelungit. În acest răstimp, elevii din instituțiile de învățămînt ale marinei militare se vor pregăti pe celelalte nave militare.

Un senator în pericol

Gheorghe Dumitrașcu internat la Spitalul Elias

Senatorul PDSR Gheorghe Dumitrașcu se află internat la Spitalul Elias cu diagnosticul criză anginoasă, a declarat, ieri, agenției MEDIAFAX dr. Alexandru Leu, directorul spitalului. Senatorul, care se află la prima criză de acest gen, a fost adus la spital, în data de 8 februarie, la ora 12.00, pentru că acuza dureri mari în coșul pieptului și nu putea respira. Dumitrașcu a fost internat imediat în secția de Terapie Intensivă, unde a rămas pînă ieri. Directorul Leu a precizat că starea pacientului este mai bună, motiv pentru care acesta a fost transferat în secția de boli interne. Senatorul va mai rămîne cîteva zile în spital, existînd posibilitatea externării sale spre sfîrșitul acestei săptămîni.

Pentru a-i avea sub control

Magistrații au prelungit mandatele de arestare pentru complicii lui Dragodan

Judecătoria Sectorului 5 a prelungit, ieri, mandatele de arestare preventivă pentru trei complici ai lui Gheorghe Dragodan, pe o perioadă de 30 de zile. Pe 15 decembrie 1995, sub acuzațiile de favorizarea infractorului și bancrută frauduloasă (aducerea la faliment a unei societăți) au fost arestați Dănuț Peptea, șoferul lui Dragodan, Octavian Macasoi, asociat și administrator la Societatea "Geea", și Aurelian Zamfir, asociat și administrator la firmele "Lavinia" și "Geea". Cei trei au lucrat pentru omul de afaceri Gheorghe Dragodan, care conducea un grup de opt firme.

Timp de două zile

Președintele Senatului francez va vizita România

René Monory, președintele Senatului Republicii Franceze, va efectua, în zilele de 16 și 17 februarie, o vizită în România, se arartă într-un comunicat remis, ieri, Agenției Mediafax de Ambasada Republicii Franceze la București. Oficialul francez va susține convorbiri cu președintele Ion Iliescu, cu premierul Nicolae Văcăroiu, cu omologul său român, Oliviu Gherman, precum și cu președintele Camerei Deputaților, Adrian Năstase. De asemenea, René Monory se va întîlni cu mai multe personalități ale vieții politice românești. Născut în anul 1923, René Monory a deținut numeroase funcții publice, a fost senator în trei legislaturi și ministru în mai multe guverne, începînd cu 1977. El a fost ales președinte al Senatului Republicii franceze în 1992 și reales în această funcție în 1995. Monory este autorul unei cărți intitulate "Luptă pentru bunul simț", apărută în 1993. Este președintele și fondatorul "Futuroscop"-ului, unul din cele mai vizitate parcuri de distracții din Europa, ce reunește ansamblul tehnologiei mondiale ale imaginii.

Guvernul trebuie să facă față unor noi presiuni sindicale

Nemulțumite de deteriorarea condițiilor de viață, sindicatele au declanșat o nouă ofensivă împotriva guvernului Văcăroiu. Acest lucru s-a materializat printr-o intensificare a mișcării greviste. Săptămîna trecută minerii au pus realmente în pericol funcționarea RENEL în timpul grevei de avertisment de o zi. Pentru ca amenințarea să nu se permanentizeze, guvernul a acceptat rezolvarea tuturor revendicărilor. Rămîne de văzut dacă se va proceda în mod similar în toate cazurile.

Liderii sindicali din industria de apărare caută cu disperare o soluție pentru îmbunătățirea condițiilor de viață

■ *Greva salariaților de la metrou a fost amînată pînă la sfîrșitul lunii*

Greva salariaților de la metrou a fost amînată pînă la sfîrșitul lunii februarie, a declarat, ieri, agenției Mediafax, ***Florin Crișu***, unul dintre liderii sindicali.

El a precizat că principalul motiv al amînării a fost cel umanitar, avînd în vedere condițiile meteorologice vitrege. ***"Oprirea activității metroului la o temperatură exterioară de -10 grade Celsius i-ar fi afectat în primul rînd pe călători"***, a mai spus Crișu.

În al doilea rînd, în protocolul semnat, duminică noaptea, de reprezentanții sindicatelor, ministrul Transporturilor și conducerea METROREX, aceștia din urmă se obligă să rezolve cererile salariaților pînă - cel mai tîrziu - la sfîrșitul lunii în curs. În caz contrar, reprezentanții conducerii acceptă - implicit - prin protocolul semnat, declanșarea grevei, consideră sindicaliștii.

Uniunea Sindicatelor Libere din Metrou cere îmbunătățirea condițiilor de muncă în subteran prin alocarea de fonduri în acest sens, acordarea retroactivă a indexărilor stabilite de Guvern și includerea Metroului în Legea transporturilor pe calea ferată.

■ *Sindicatele din industria de apărare au declanșat conflictul de muncă*

Sindicatele lucrătorilor din Regia Autonomă de Tehnică Militară și din celelalte uzine militare au anunțat, ieri, declanșarea conflictului colectiv de muncă pentru asigurarea de comenzi care să acopere cel puțin 35% din capacitățile de producție și, prin aceasta, să confere protecție socială angajaților, conform legii.

Sindicatele din industria de armament mai solicită, pentru 1996, un capital financiar și de investiții pentru retehnologizare de 190 de miliarde lei, față de cele 100 milioane lei alocați; personalitate juridică pentru unitățile RATMIL; cooptarea directorilor de la unitățile RATMIL în Administrația acesteia și sistarea transferului de utilaje spre alte sectoare de producție.

Ultima revendicare este singura rezolvată, în urma negocierilor care au avut loc între sindicate și Administrația RATMIL. Dacă revendicările rămase în litigiu nu vor fi rezolvate pînă la finele lunii februarie, se vor convoca, în aceeași zi și la aceeași oră, mitinguri de protest toate unitățile.

Birourile executive ale sindicatelor vor depune apoi la Guvern o petiție, cu trei zile înainte de mitingul care va avea loc la începutul lunii martie, cu participarea a cel puțin 50% din personalul RATMIL.

Dacă solicitările sindicatelor rămîn nerezolvate, urmează manifestări prin forme corespondente grevei generale: nimeni nu intră în fabrici, sau toți salariații intră în fabrici, inclusiv cei aflați în șomaj tehnic.

Conform legii, lucrătorii din industria de apărare nu au dreptul la grevă.

■ *A cincea zi de grevă generală la "Rodae Automobile"- Craiova*

Matei Brătianu, vicepreședintele Blocului Național Sindical (BNS), a declarat, ieri, la Craiova, că dacă se va dovedi că nu patronatul român ci cel coreean este vinovat de nesatisfacerea revendicărilor sindicaliștilor de la "Rodae Automobile", BNS va avertiza confederațiile sindicale din Europa Centrală și de Est în legătură cu ceea ce Brătianu a numit ***"agresivitatea și politica anti-sindicală a patronatului sud-coreean, în general, și a patronatului Daewoo, în special"***.

Cele două sindicate de la "Rodae Automobile"-Craiova se află în grevă generală începînd din 7 februarie, solicitînd, în principal, plata corespunzătoare a orelor suplimentare și reactualizarea salariilor, în funcție de raportul de schimb leu/dolar.

Greva a fost declarată, vineri, 9 februarie, ilegală de către Judecătoria Craiova, iar Tribunalul Dolj urmează să judece apelul înaintat de sindicaliști.

Greviștii au organizat un nou miting de protest la sediul firmei, ieri, la ora 15.00, la care au participat și lideri ai principalelor sindicate doljene. Participanții la adunare și-au dat acordul privind reluarea negocierilor, la propunerea patronatului (negocieri care ar urma să înceapă după ora 16.30, în aceeași zi), însă au declarat că vor continua greva generală pînă la satisfacerea tuturor revendicărilor.

■ *Marinarii de pe remorcherul "Hercules" sînt în a noua zi de grevă*

Marinarii de pe remorcherul salvator "Hercules", din cadrul Grupului de Intervenții și Salvare Navală Constanța, sînt în a noua zi de grevă, informează PRO FM Costinești.

Principalele revendicări ale acestora sînt: salarizarea total neadecvată specificului muncii lor și incapacitatea, din punct de vedere tehnic, a remorcherului de a asista navele în pericol, declară membrii echipajului.

A fost solicitat un expert pentru verificarea stării tehnice a navei însă, pînă în prezent, rezultatul expertizei a rămas confidențial.

Salariile marinarilor greviști sînt de aproximativ 150.000 de lei.

■ *Miting de protest al salariaților de la Siderurgica Hunedoara*

Peste 6.000 de salariați de la Siderurgica Hunedoara au organizat, ieri, de la ora 11.00, un marș de protest, care s-a terminat cu un miting în fața Primăriei Hunedoara, cerînd rezolvarea crizei energetice în care se află Combinatul Siderurgic, a declarat agenției Mediafax liderul sindical Gheorghe Andrei.

Liderul sindical a informat că prefectul județului Hunedoara, Costel Alic, a primit o notă de revendicări, conținînd cauzele declanșării acțiunii de protest.

Andrei a spus că, dacă situația critică în care se află Siderurgica nu se va remedia, sindicaliștii vor declanșa conflictul de muncă.

În prezent, conform datelor oferite de Federația METAROM, la care este afiliat sindicatul din Siderurgica, RENEL asigură doar 43% din energia electrică și 70% din gazul metan necesare consumului normal, avînd pierderi de 1.000 milioane lei zilnic. Aproximativ 6.000 de salariați, din cei circa 25.000-30.000 ai combinatului, sînt direct afectați de această criză energetică.

Directorul general RENEL, ***Victor Romert***, a declarat anterior că, în situațiile în care producția de energie electrică ajunge la limita critică, va fi întreruptă alimentarea consumatorilor industriali, pentru asigurarea energiei electrice necesare consumatorilor casnici și instituțiilor, conform legii.

Președintele FPS, Emil Dima, se pregătește de alegeri

FPS sacrifică viitorul economiei

■ *este de părere Ionuț Popescu, redactor șef adjunct la revista "Capital"*

Consiliul de Administrație al Fondului Proprietății de Stat a adoptat recent o măsură ce va atrage noi critici din partea presei și a membrilor Asociației Oamenilor de Afaceri din România (AOAR). În cursul săptămînii trecute în special, presa și membrii AOAR, dar și unii parlamentari din cadrul comisiilor de specialitate au criticat modul în care FPS tranzacționează vînzarea acțiunilor întreprinderilor de stat.

La sfîrșitul săptămînii trecute, CA al FPS a decis să se revină la regimul de plată a acțiunilor pe bază de credite pe termen lung, cu dobînzi preferențiale. Conform opiniei redactorului șef adjunct al revistei ***"Capital"***, ***Ionuț Popescu***, măsura menționată anterior are un substrat electoral. ***"De dragul alegerilor, ei sacrifică viitorul economiei, menținînd întreprinderi nerentabile"*** - ne-a declarat ieri Ionuț Popescu, redactor șef adjunct al revistei ***"Capital"*** și corespondent pentru probleme economice la postul de radio BBC.

Că de pe urma deciziei CA al FPS vor beneficia salariații întreprinderilor este o iluzie. ***"Salariații care vor să se simtă proprietari la întreprinderile unde își au locul de muncă greșesc foarte mult. Ei leagă locul de muncă de ideea de a fi acționar. Este o greșeală să aibă acțiuni la întreprinderea unde muncesc, deoarece le pot pierde pe amîndouă"*** - a adăugat Ionuț Popescu.

Redactorul șef adjunct al revistei ***"Capital"*** a apreciat că, datorită incompetenței conducerii FPS, Fondul Monetar Internațional și Banca Mondială au înghețat acordarea împrumuturilor către Banca Națională a României.

"FPS ar trebui dat în judecată, deoarece unul dintre motivele înghețării acordării împrumuturilor este decizia FPS de a anula licitațiile la unele unități din turism și comerț" - a menționat Ionuț Popescu.

Deocamdată, comisiile parlamentare de specialitate nu au dezbătut măsura aprobată recent de CA al FPS. Solicitat telefonic să comenteze această decizie, *Mircea Ștef*, expert parlamentar al Comisiei senatoriale pentru privatizare, ne-a declarat că mîine, după ședința acestei comisii, "va fi în măsură să o comenteze". **(Monica TOMA)**

În fotografia de sus, Emil Dima, omul care sfidează criticile parlamentarilor.

După ce a fost nominalizat candidat pentru postul de primar al Bucureștiului

Victor Ciorbea vrea să intre în PNȚCD

Victor Ciorbea, candidatul CDR la Primăria Generală a Capitalei, a declarat, ieri, că dorește să devină membru PNȚCD, dacă legea partidelor politice va prevedea ca la alegerile locale candidații la postul de primar trebuie să fie membri ai unui partid.

Victor Ciorbea, lider al Confederației Sindicatelor Democratice desemnat, vineri, de către CDR drept candidat la Primăria Generală a Bucureștiului, a mai precizat, la conferința de presă a PNȚCD, că deține un apartament, vechi de patrusprezece ani, și un autoturism a cărui vechime este de 20 de ani. ***"Nu mi-am folosit funcția pentru a obține ceva suplimentar pentru familia mea"***, a spus Ciorbea.

Ion Diaconescu, președintele PNȚCD, a afirmat că sugestia de a-l propune pe Victor Ciorbea a venit din partea Alianței Civice și a C.S.D. și că, în urma discuțiilor purtate la nivelul CDR, s-a convenit că aceasta este ***"soluția cea mai bună"***. Din această cauză, nici PNȚCD și nici PNL nu au propus alt candidat pentru postul de primar general al Capitalei, a spus Diaconescu, adăugînd, însă, că pentru primăriile de sector și consiliile locale vor fi propuși doar candidați ***"exponenți ai partidelor politice din CDR"***.

Franța remarcă eforturile depuse de România pentru a accelera privatizarea

■ *a apreciat Jean Lecendreux, președinte al Comisiei pentru Europa Orientală și Balcanică a Comisiei Comunităților Europene* ■ *problema relațiilor externe ale țării noastre a fost abordată și de săptamînalul "Le Point"*

În România se observă o dorință reală de accelerare a privatizării, în ciuda unui anumit imobilism și a birocrației greoaie care marchează viața economică a țării, a apreciat, ieri, ***Jean Lecendreux***, președinte al Comisiei pentru Europa Orientală și Balcanică a Comsiei Comunităților Europene (CCE).

"În doi ani, România va deveni unul dintre partenerii foarte importanți ai CCE", a declarat, în exclusivitate pentru Mediafax , Lecendreux.

Oficialul european conduce lucrările seminarului ***"Entreprendre la Roumanie"*** (***A face afaceri cu România***), ce se desfășoară, începînd de ieri, la Paris, transmite corespondentul Mediafax în capitala franceză.

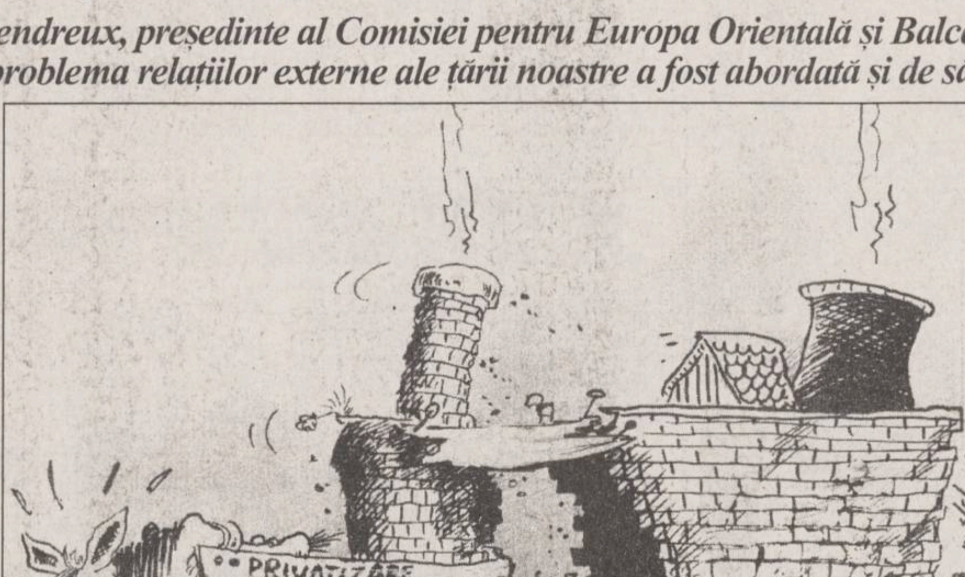

În cursul dezbaterilor de ieri, găzduite de Sala Medicis a Senatului francez, oamenii de afaceri au făcut observații asupra sistemului legislativ românesc, considerat incomplet și au deplîns ritmul lent al privatizării. Legea falimentului este unul dintre actele normative care a suscitat un interes major. Legea insolvabilității aflată în vigoare prevede proceduri laborioase pentru declararea falimentului unei societăți comerciale, incluzînd, printre altele, o etapă de trecere sub supravegherea statului a întreprinderii vizate. ***Emil Dima***, președintele FPS, membru al delegației române, a replicat că uneori oamenii de afaceri străini invocă prea mult lacunele sistemului legislativ românesc în încercarea de a justifica eșecul operațiunilor lor din România.

Săptămînalul francez ***"Le Point"*** a consacrat, la rîndu-i un articol României. ***"Le Point"*** analizează tensiunea dintre Ucraina și România, o tensiune legată de minuscula Insulă a Șerpilor. Din cauza unui naționalism crescînd și datorită faptului că a început să conteste frontierele trasate de Pactul Molotov-Ribbentrop, România a început de un timp încoace să revendice Insula Șerpilor, o insulă proprietate a Ucrainei și pe care este amplasat un radar și se află 70 de soldați care îl păzesc. Pretențiile ucrainenilor sînt nefondate - declara de curînd ***Teodor Meleșcanu***, șeful diplomației române, citat de ***"Le Point"***. Într-un mod discret, Kievul a răspuns imediat acestei analize trimițînd trupe militare suplimentare pe insulă. ***"Le Point"*** vede însă în această tensiune un singur scop: așa-zisele bogății naționale - petrol și gaze - care s-ar găsi sub apele teritoriale care înconjoară insula.

Adrian Severin va primi mandat de aducere la procesul Frumușanu-SPP

Adrian Severin, citat ca martor în procesul Frumușanu-Crăniceanu-SPP, va fi adus cu mandat la următoarea înfățișare, deoarece nu s-a prezentat la termenul din 12 februarie a.c.

Președintele de ședință, colonel ***Jean Panaitescu***, a cerut ca poliția să raporteze, cu cel puțin trei zile înainte de următorul termen, despre executarea mandatului. De asemenea, Panaitescu a precizat că instanța nu se va mulțumi cu procesul verbal întocmit de poliție, ci va solicita acestei autorități să aducă la tribunal martorii care nu se prezintă la timp.

În ședința de ieri au fost audiați un fost militar în termen la trupele de pompieri militari și un cadru SPP, care a participat la evacuarea premierului ***Petre Roman***. Nici unul dintre ei nu l-a văzut, pe 25 septembrie 1991, în clădirea Guvernului sau pe drumul către Cotroceni, pe maiorul (r) SPP ***Vasile Gabor***, acuzat că i-a ucis, prin împușcare, pe ***Aurica Crăiniceanu*** și ***Andrei Frumușanu.*** De asemenea, ambii martori audiați ieri au declarat că, în aceeași zi, nu au văzut persoane înarmate cu pistoale de semnalizare de calibrul 26 mm, tipul de armă cu care au fost împușcați cei doi.

Mr. (r) Gabor este acuzat că, în timpul mineriadei din septembrie 1991, a tras, de la etajul al doilea al clădirii Guvernului, cu un pistol de semnalizare de calibrul 26 mm, ucigîndu-i pe Aurica Crăniceanu și Andrei Frumușanu.

Ultimul termen a fost fixat pentru 19 februarie a.c.

COMENTARIUL ZILEI

Declarația electorală a CDR

Nestor RATEȘ

CDR a dat vineri publicității ceea ce s-ar putea numi declarația de război electoral. Într-un asemenea document este inutil să cauți nuanțe sau subtilități. Cînd declari război, îți galvanizezi trupele cu chemări limpezi și neechivoce, iar țelul pe care ți-l propui este victoria, nu vreun aranjament de pace ambiguu și concesiv. Acesta este mesajul declarației adoptate de Consiliul CDR și sensul intransigenței pe care o sugerează acest document. În consecință, declarația Convenției respinge o înțelegere cu PDSR privind o guvernare comună acum și în viitor, o eventualitate pe care unii lideri proeminenți din CDR au menționat-o public destul de recent. De asemenea, declarația apreciază că în acest moment nu este oportun un pact tehnic sau politic cu alte formațiuni sau partide, deși are în vedere înțelegeri privind evitarea fraudelor electorale și de colaborare în turul al doilea de scrutin cu alte formațiuni de opoziție.

Despre o posibilă participare la o guvernare comună cu PDSR după alegerile din toamnă, în cazul în care scrutinul nu va da unei grupări majoritatea necesară pentru a forma singură guvernul, și despre eventualitatea susținerii candidaturii domnului Petre Roman la președinție, dacă el și nu candidatul Convenției, domnul Emil Constantinescu, va ajunge în al doilea tur de scrutin al alegerilor prezidențiale, a vorbit relativ recent președintele PNTCD. Declarația pare să repudieze ofertele domnului Ion Diaconescu, care au stîrnit, de altfel, critici severe din partea PNL. Această împrejurare a dat prilej ziarului "Adevărul" să se întrebe, vineri, în titlul relatării despre ședința Consiliului Convenției, dacă nu cumva liberalii sînt cei care fac legea în CDR. Întrebarea are o anume spectaculozitate retorică, dar foarte puțin sens. PNL nu are deloc ponderea necesară pentru a concura în vreun fel PNȚCD, de cîteva bune ori mai puternic în sondajele de opinie și în teritoriu. Ofertele liderului țărănist Diaconescu conțin soluții realiste pentru situații ipotetice, ce ar putea apărea în viitor. Ele demonstrează un pragmatism politic necesar și binevenit, abundent ilustrat și la Congresul recent al partidului, dar nu reprezintă o cerință programatică nici a PNȚCD și nici a CDR. Ele nu erau menite să fie incluse într-o declarație de genul celei date publicității vineri. Respingerea oricărui pact tehnic sau politic cu alte formațiuni sau partide - deși moderată de sintagma "în acest moment" - ridică unele dubii. Dacă ea poate fi înțeleasă cu referire la PD, care se găsește în concurență cu CDR, în virtutea numirii unui candidat propriu în alegerile prezidențiale, este mai puțin inteligibilă cînd este vorba de alte partide sau grupări, mai ales de cele care au făcut parte în trecut din CDR. Nu ar trebui exclusă posibilitatea unei colaborări cu UDMR, cu PAC și cu PL'93. Candidatul prezidențial al Convenției ar trebui, logic, să caute voturile segmentelor de electorat reprezentate de aceste formațiuni atît în primul, cît și în, mai ales, al doilea tur de scrutin al prezidențialelor. Dar și Convenția însăși ar putea beneficia substanțial, dacă ar găsi o modalitate de a se alia sau reîncorpora unele din aceste partide, precum PAC și PL'93. Sondajele de opinie dau acestor două partide relativ puține voturi potențiale, între 5% și 7% din electorat, dar suficiente pentru a plasa Convenția înaintea PDSR ca principala forță politică din țară. Cu alte cuvinte, rămase în afara oricărei alianțe, aceste partide ar putea să nu treacă de pragul probabil de 5% pentru a intra în parlament, în care caz voturile pe care le vor obține și care aparțin clar opoziției s-ar iroși, dacă nu cumva prin redistribuirea de după alegeri ar reveni parțial chiar actualului partid de guvernămînt. Aliate într-un fel sau altul Convenției, ele ar putea contribui cu acele procente cruciale care să dea dreptul CDR să formeze viitorul Guvern al României.

Este de presupus că expresia "în acest moment" ar putea însemna pînă după alegerile locale. Dacă așa este, multe posibilități rămîn deschise. ■

Text difuzat de postul de radio Europa Liberă, pe data de 10 februarie

---

CAFEAUA DE DIMINEAȚĂ

Neștiuta față a lui Al. Odobescu

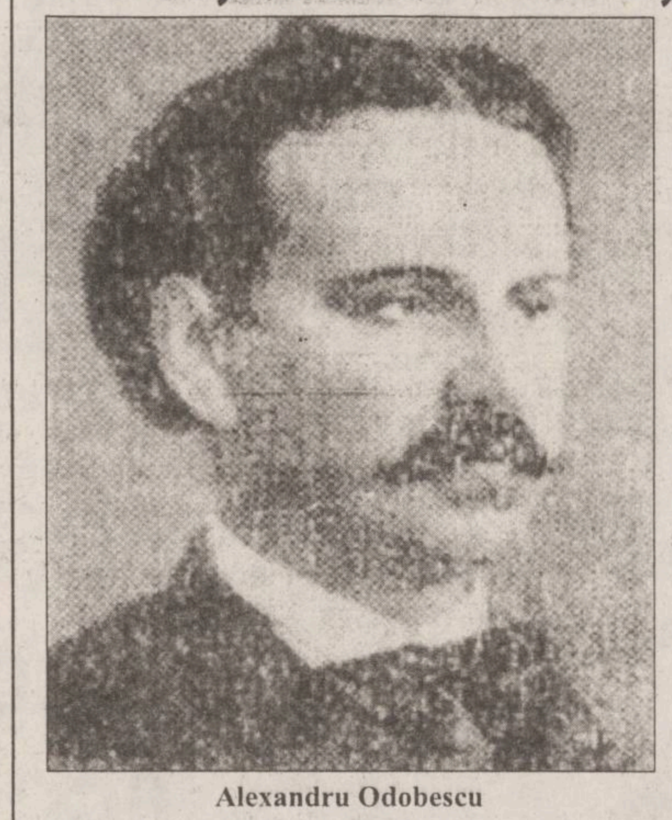

Alexandru Odobescu

Aurel LEON

Al. Odobescu rămîne în principal monograful cel mai documentat privind "Tezaurul de la Pietroasa" și autorul lui "Pseudokinegetikos" (Fals tratat de vînătoare), față de care restul lucrărilor sale devine secundar. Omul Odobescu a fost extrem de contrariant, viața sa devenind un roman. Mă mir că nimeni n-a fost tentat să romanțeze viața lui Odobescu. Am impresia că G. Călinescu, în general iubitor de amănunte biografice, s-a delectat atunci cînd a alcătuit "Istoria literaturii române...", deoarece în capitolul dedicat lui Odobescu mai mult de trei sferturi îl ocupă biografia și doar restul opera. Fecior de bani gata, cum se spune, Alexandru Odobescu a fost toată viața un om comod, iubitor de lux și mîncăruri complicate, cheltuitor pînă la inconștiență, tot timpul plin de datorii, vînat de creditori ca un erou balzacian, neputînd renunța la morgă și trenă de viață. Deși i se pune sechestru peste sechestru, i se scot mobilele la licitație, ajungînd pînă la separația de bunurile soției, Sașa, pentru a le salva de ipotecă, i se sechestrează biblioteca, ei bine, în acest haos economic el continuă să ducă o viață largă, atît la București, cît și la Paris.

Sinuciderea cu morfină, considerată ca o consecință a dragostei nefericite pentru Hortensia Racoviță, pe care el o arată în scrisoarea către Anghel-Dumitrescu drept adevăratul "mormînt al inteligenței, al iluziilor și chiar al vieții sale, făcîndu-l a cădea pradă ușurinței și vulgarității simțurilor", stîrni mare scandal în presă.

În scrisoarea către ministrul Poni, Odobescu nu mai repetă asemenea acuzații, deoarece Poni o cunoaștea pe directoarea Externatului nr. 2 din București, autoare de manuale didactice de geografie. Hortensia, născută Keminger, era nepoată a lui Scarlat Keminger, de la Comănești-Bacău, și fusese prima dată căsătorită cu Alexandru Davila în 1885, dar, deși avu cu el doi copii, se despărțiră după trei ani. Se recăsători cu D. Racoviță, șeful de cabinet al lui Titu Maiorescu, care muri însă după doi ani. Ea era cu 30 de ani mai tînără decît Odobescu. Îndrăgostit de tînăra profesoară, Odobescu o ceru de soție, dar ea refuză. În acest refuz, un oarecare rol avu și Caragiale, se pare un rol ca acela jucat în idila dintre Eminescu și Veronica Micle.

Cel mai înțelept dintre toți s-a dovedit calmul Petru Poni, fiul de țărani din satul Săcărești, lîngă Tg. Frumos, jud. Iași. El a împlinit ultima dorință a sinucigașului, acoperind golul creat de el în banii Societății de arheologie. S-a documentat, aflînd că Odobescu era morfinoman încă de la Paris. În multe împrejurări, el a acționat sub impresia morfinei. Spre a pune capăt scandalului de presă care cerea pedepsirea acelei femei ce "l-a exploatat și l-a înjosit pe Odobescu", ministrul a transferat-o pe profesoară la Botoșani, unde s-a recăsătorit în 1906 cu profesorul de geografie Gh. Buzoianu și a trăit la Botoșani, crescîndu-și cei doi copii făcuți cu Al. Davila: o fată și un băiat.

Am cunoscut-o pe această doamnă Hortensia Buzoianu în casa din fundacul Buzdugan, a bătrînului prof. Const. Meisner, ultimul junimist în viață, prin 1930-1932. Era înrudită cu doamna Elena Meisner. Acum era o pensionară trecută de 60 de ani, încă volubilă, cu urme de frumusețe. O compătimea mai mult pe soția lui Odobescu, Sașa, care trăia exilată la Pitești. După spusele ei, cea care o ceruse în căsătorie pentru Odobescu fusese chiar resemnata soție și nu Odobescu. Bineînțeles că a refuzat, toată lumea știa că Odobescu nu mai era de mult un om normal. Recunoștea că a avut noroc de calmul și înțelepciunea lui Petru Poni și că la Botoșani și-a regăsit viața normală, departe de drama din Capitală.

Investigînd la rîndul său, mult curiosul G. Călinescu ne spune că Sașa a murit la Pitești în lipsuri, morfinomană, la 18 iunie 1922, iar Ioana, fiica sa, se stinse la azilul de bătrîni, din Pitești, la 4 aprilie 1942. Și conchide dînsul, în timp ce Odobeștii au la București morminte cu monumente impunătoare, nimeni nu poate spune unde au fost îngropate la Pitești mama și fiica.

Și astfel, se stinseră cele două ființe dragi lui Alexandru Odobescu, în timp ce "femeia fatală" se afla departe, în țintirimul de la Botoșani. ■

LUMEA DE AZI

Gorby: "Nu există reformatori fericiți"

Dorin POPA

Toamna trecută am scris un editorial cu titlul - *Oare ce mai face Gorbaciov?* Zilele trecute am aflat amuzat că Gorbaciov și-a deschis, în centrul Moscovei, o berărie căreia i-a dat numele de ***"Gorby"***. Dacă vă mai amintiți, în 1987, la prima sa vizită în SUA, efectuată la invitația lui Ronald Reagan, Gorbaciov a fost întîmpinat cu multă simpatie de tinerii americani, care l-au alintat cu apelativul ***"Gorby"***. Și Gorby i-a rămas numele! În plus, tinerii studenți americani purtau pe piepturi insigne cu poza liderului de la Kremlin pe care scrie tot ***"Gorby"***. Să recunoaștem că așa ceva nu se uită ușor, că un asemenea moment marchează un destin pe vecie. A fost neîndoielnic atunci unul din cele mai frumoase momente din viața lui Gorbaciov. După aceea, întors în URSS, pentru Gorbaciov au început necazurile. Perestroica sa a început să se împotmolească și atacurile celor din jurul său s-au înmulțit. În cartea sa ***"Avant-Memoires"***, publicată în 1993 la Paris, Gorbaciov are un capitol introductiv, semnificativ intitulat: ***"Nu există reformatori fericiți"***. Și, cu adevărat, trebuie să recunoaștem, nimeni nu întîmpină bucuros schimbările, dacă-i sînt afectate confortul și tihna. De la un punct încolo, lumea se resemnează, în bună măsură, cu viața pe care o duce, chiar dacă nu-i cea mai fericită. Cel mai bun exemplu în acest sens este chiar situația din România în care, deși se trăiește extrem de prost, președintele Iliescu apare totuși pe primele locuri ale sondajelor preelectorale. Să ne gîndim că Gorbaciov a avut de înfruntat un trecut de mai multe decenii, orgolii mult mai mari și personalități cu mai multă putere decît ar putea avea cineva la noi. De multe ori m-am întrebat dacă Gorbaciov a știut, dinainte, unde va ajunge și unde vor duce perestroica și glasnostul lansate de el.

Citindu-i memoriile, citind stenogramele întîlnirilor sale cu Reagan, Margaret Thatcher, George Bush, François Mitterrand, James Baker ori Helmut Kohl, am putut constata că, în nici un moment al carierei sale, Gorbaciov nu a putut cuprinde întreaga schimbare pe care politica sa a adus-o în lume și în URSS.

Gorbaciov n-a putut înțelege în totalitate - pentru că nimeni nu a putut s-o facă - amploarea schimbărilor pe care le-a declanșat. Dacă citim cuvîntările lui din 1985, '86, '87, '88 și '89, observăm cu claritate că Gorbaciov vorbea ca un comunist luminat, încrezător în marxism-leninism. Ba chiar - din considerente conjuncturale - Gorbaciov s-a agățat puternic de leninism. Dar asta numai ca să poată combate brejnevismul și stalinismul tovarășilor săi. Și totuși, pînă în ultima clipă a puterii sale, Gorbaciov a crezut în comunism. Asta n-a fost, cu siguranță, o atitudine de fațadă. Dovadă că așa au stat lucrurile este apropierea sa de pînă în 1990 de KGB, care l-a și impus de fapt. Că KGB-ul nu dorea falimentarea doctrinei comuniste, s-a văzut atunci cînd Kriucikov a fost unul din membrii ***puciului*** din 1991. Opinia mea este că Gorbaciov - fără îndoială, un om inteligent - a apucat pe calea reformelor chiar din dorința de a salva, astfel, comunismul. Ce n-a știut Gorbaciov? N-a știut că, cu sau fără reforme, într-adevăr, comunismul nu mai putea fi salvat. Care-i meritul lui important? Gorbaciov are, cu adevărat, meritul de a fi "îndulcit" tranziția, de a nu fi lăsat cazanul comunist să explodeze în mii de țăndări, în mod haotic și necontrolat. Ce putea face Gorbaciov cînd, în 1985, a ajuns la putere? Iată ce spune el că a găsit în URSS: "Nivelul de trai al populației se prăbușea din ce în ce mai evident. Corupția pătrundea pretutindeni, manifestîndu-se fără rușine în toate verigile sistemului de gestionare. Descompunerea atingea chiar viața spirituală: aparentul monolit ideologic, care închidea societatea ca într-o carapace, izbutea din ce în ce mai greu să filtreze minciuna, ipocrizia și cinismul oficial. În același timp, nu îmi apăreau cu claritate dimensiunile reale ale problemelor care așteptau de atîta timp o rezolvare". Dar acest fapt este recunoscut de Gorbaciov în 1993, după ce a avut destul timp să mediteze la locul și rolul său. Citind stenogramele cuvîntărilor sale în cadru restrîns, am rămas uimit de cît de neajutorat era Gorbaciov, chiar și în ultimii ani ('90-'91), în fața libertății sociale pe care el însuși o făcuse posibilă. Este aici un dramatism dintre cele mai cutremurătoare.

Acum, după 4 ani de la părăsirea puterii și după 10 ani de la cucerirea ei, Gorbaciov și-a deschis o berărie la Moscova, unde petrece 3-4 ceasuri pe zi, însoțit de Raisa, soția sa. Cînd are chef, Gorby servește chiar consumatorii pe la mese. Dacă l-ar vedea Stalin, Lenin ori măcar Brejnev! Cum s-ar mai minuna ei văzînd un fost secretar general al PCUS servind la mese oamenii cu bere!! Dar lui Gorbaciov nu-i pasă de asta, pentru că el a învățat, în sfîrșit, să se bucure de libertatea pe care a slujit-o, pe care a ajutat-o să vină în lumea noastră.

În comparație cu Gorbaciov, Stalin și Brejnev au murit ca niște proști. Chiar dacă au murit pe tron. ■

UNGHIUL DE TRAGERE

Diversitatea fără margini (I)

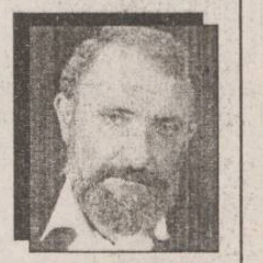

Val CONDURACHE

Să încercăm să examinăm care vor fi consecințele adoptării de către Senat a proiectului Legii partidelor, lege trecută deja prin Camera Deputaților. Propunerile prevăd ca fiecare partid să aibă 10.000 de membri (și nu 251, ca pînă acum), să aibă organizații în cel puțin jumătate plus unu din județele țării și cel puțin 300 de membri fondatori în fiecare județ. Exigențele nu par exagerate într-o democrație intrată în al șaptelea an de existență, după cum nu pare nedemocratică nici prevederea că, în termen de șase luni de la promulgarea legii, toate partidele, existente sau în curs de constituire, sînt obligate să se reînscrie la tribunal.

Prima clauză va scoate din jocul electoral suficiente partide care nu s-au bazat pe numărul membrilor, ci pe calitatea lor. În intervalul scurs din 1989 și pînă acum, ele nu s-au preocupat de aspectul formal și cu toate că au înființat filiale, care, la rîndul lor, au promovat imaginea partidului în teritoriu, nu s-au grăbit să primească noi membri, mulțumindu-se cu influența politică și morală. Un exemplu poate fi PL '93, un partid de lideri, care a obținut surprinzător de multe posturi de primar în toate provinciile, impunîndu-se chiar și la țară. Noua lege a partidelor va obliga PL '93 (am ales exemplul acesta, dar sînt și altele) să renunțe la strategia de pînă acum, să treacă în planul doi alegerile locale, pentru a nu risca o ieșire definitivă din spectrul politic. În condițiile acestea, va mai fi apt PL '93 pentru campania electorală parlamentară? Efortul de a strînge cele 10.000 de adeziuni poate fi conjugat cu alte elemente ale campaniei electorale, dar în mod sigur, multe partide s-au bazat mai mult pe simpatizanți decît pe membri: foarte multă lume a rămas, după căderea comunismului, într-o rezervă prudentă. Calitatea de membru al unui partid, odată compromisă vreme de 50 de ani, îi face pe oameni să-și spună: "Sigur, voi vota cu... (și urmează numele partidului), dar pentru o viață de om este prea mult să faci parte din două partide, socotindu-l și pe cel comunist, în care am intrat de nevoie, aproape fără să fiu întrebat". Exemplul cel mai bun pe care pot să vi-l dau sînt chiar eu. Am fost membru al partidului comunist, pentru că altfel nu aveam dreptul să lucrez în nici o instituție de cultură și mă feresc să mai fac un angajament, tocmai pentru că de data aceasta l-aș putea face în libertate, fără să fiu constrîns de nimic. Mai devreme sau mai tîrziu o voi face, dar în nici un caz în următoarele șase luni, așa cum prevede legea partidelor. Vreau să mă asigur, în timp, că din întreg spectrul politic liberal am ales varianta care mi se potrivește în cea mai mare măsură. Există, prin urmare, dorința de angajare politică, dar ea e cenzurată, în oameni, de dorința de a nu mai călca pe alături. Cred că cei mai mulți așteaptă o și mai mare clarificare a principiilor și doctrinelor și mi-e greu să cred că legea partidelor, cu toată urgența ei, îi va convinge pe simpatizanții unui partid să devină și membri. E greu de spus acum cîte partide vor satisface exigența celor 10.000 de membri.

Această prevedere convine doar partidelor mari (PDSR, CDR, prin PNȚ-CD și PNL, PAC, PD și UDMR), dar, atenție!, și altor partide, de care abia dacă s-a auzit, dar care, mult înainte de-a se propune această lege, nu s-au interesat de reprezentarea parlamentară, de influența prin mediile de informare, ci, pe tăcute, discret, fără prea multă publicitate, s-au asigurat deja cu 10.000 de cotizanți. Ce ați zice dacă (ferească Dumnezeu!) ar dispărea din viața politică PL '93, PAC, PNL-CD, PER și ar apărea, cu 10.000 de carnete de partid, cu cotizația plătită la zi și cu evidențe contabile clare, Partidul Democrat de Centru, Partidul Noua Românie, își va confirma prezența chiar PSM și ne va cutremura cu popularitatea lui Partidul Muncitoresc Român? Rîdeți dvs. de ipotezele mele "fanteziste", dar chiar și eu mă tem că reformularea spectrului politic din România este gîndită de mult, iar legea partidelor, atît de justă în aparență, va satisface doar exigențele PDSR, ale președintelui Ion Iliescu, tot mai iritat că i se pune sula în coaste (în ultima vreme și de către Funar și Vadim), nu numai de către opoziția democratică, ridicată, în 1990, pe structura partidelor istorice. PDSR se va debarasa de sateliții incomozi (PRM ar putea deveni un pol al extremei, în cazul în care ar depăși pragul, iar Vadim, un soi de Le Pen, bun de amenințat adversarii politici externi) și prin noile partide ar putea controla Parlamentul cu aceeași eficacitate. Decît să-ți bați capul cu cine te vei alia, pentru a forma guvernul și pentru a asigura o majoritate parlamentară, nu e mai simplu să scoți în afara jocului politic, încă înainte de alegeri, toate partidele care te încurcă? Electoratul partidelor care vor dispărea din viața politică fie că se va orienta către alte partide, fie va absenta de la vot. Iar toate sondajele de opinie de pînă acum ne vor face să rîdem, peste cîteva luni. Partidele noi vor atrage un electorat al lor, nu și-l vor forma, îl vor primi cadou de la formațiunile dispărute. Pentru că există, din fericire și din păcate, diversitate pe lume. Nu credeți că în condițiile astea se va putea forma și un guvern de centru cu un PDSR, partid de centru stînga, Partidul Democrat de Centru - locul lui e precizat prin statut - și Partidul Noua Românie, un partid liberal, prin urmare de centru dreapta? Va fi liniștit, în visele sale, și William Jefferson Clinton.

Recomandările politice ale SUA odată îndeplinite, nu-i va rămîne UE decît să ne primească în brațele ei. Iar organismele financiare mondiale vor deschide punga, pentru ca investitorii străini să poată trece la restructurarea economiei românești. Despre celelalte prevederi ale legii partidelor, în numărul viitor. ■

CHIAR NU VĂ INTERESEAZĂ BASARABIA?

Limba română... se amînă

Vlad VLASE

Mi-e scîrbă! Mi-e silă! Mi-e greață! M-am plictisit să mai "calomniez" odiosul și neisprăvitul "parlament" din Chișinău, spurcat de staliniștii venetici și autohtoni, molipsit de toate maladiile sociale, de fatalism și parazitism.

Am asistat și eu la ședința "istorică" de vinerea trecută pentru a mă convinge că numai 25 de parlamentari au dreptul de a se numi "slugile norodului". Ceilalți 58 care au votat împotriva limbii române (plus cei care s-au abținut, în frunte cu Lucinschi) sînt slugile stalinismului și analfabetismului.

De fapt scenariul comico-tragic care s-a jucat în parlamentul basarabean n-a avut nimic comun cu "dezbaterile asupra inițiativei legislative a președintelui Snegur privind modificarea art. 13 al Constituției" - s-a declanșat o nouă retragere a sferelor de influență. În rest, a fost o înscenare de cea mai joasă speță: rusofonii decid soarta limbii naționale în colonia rusească. Unul din ei - Cepoi, parc-se - se tînguia în plenul parlamentului că fiică-sa a fost îndoctrinată de unioniști precum că moldovenii din Basarabia vorbesc românește și nu moldovenește, că unul și același popor nu poate vorbi două limbi diferite.

Păcat că fiii trădătorilor de neam și țară - Stati, Senic, Caftanat, Băjenaru, Dziubinski (nu știu dacă toți au copii) - nu-s conștienți să-i întrebe: De ce rugăciunea "Tatăl nostru" este dăltuită în Muntele Măslinilor (Ierusalim) absolut în toate limbile de pe glob și numai în moldovenește nu? Sînt convins că "savanții" numiți mai sus n-ar avea curajul să recunoască în fața propriilor copii că un neam vorbește o singură limbă. De ce? Pentru că veninoșii antiromâni care fac parte din mișcarea "patriotică" Pro-Moldova sînt sponsorizați de guvernanți pentru a se război cu adevărul istoric, cu limba noastră strămoșească.

Într-un cuvînt, nostalgicii staliniști din Basarabia fac politica muribundă (?) a dominației străine nu numai între Nistru și Prut. Mi-e scîrbă! Mi-e silă! Mi-e greață! ■

ULTIMUL VAGON POȘTAL

Nu aruncați cu piatra în cei care muncesc!

Este o iarnă năprasnică, cu ger și tristețe multă, Domnule Director al Direcției Sanitare! Și, iată, într-o zi ca aceasta ați făcut pasul eroic de a descinde la Spitalul TBC Bîrnova, unde, de obicei, iernile vin cu ger și zăpadă care scrîșnește sub tălpile celor peste o sută de salariați care urcă și coboară pe jos de ani de zile, și, fiindcă s-au învățat să nu se plîngă - cine i-ar auzi? - își spun că este o iarnă "ca-n povești". Nu știu dacă și domnia voastră a putut exclama în felul acesta, mai ales că veneați scrîșnind, scrîșnetul acelora care pornesc să facă dreptate, să înlăture răul.

Sunt sigur că nimeni nu vă acuză de niște dedesubturi, nu din naivitate. Cei care lucrează acolo n-ar vrea să schimbe mirosul ozonat al pădurii cu cel al dedesubturilor.

Dar, să mergem mai departe. Ați ajuns sus - ce frumos sună acest "sus" - ați străbătut cei cîțiva centimetri care vă despărțeau de mașină pînă în interiorul "Lagărului de exterminare". Apropo, știați că în acest lagăr a fost internat poetul George Mărgărit? Aici a scris ciclul de poeme "Colocviile pădurii". Tot aici și-a plimbat pașii și melancolia poetul Mihai Florin Petrescu. Dar să ne continuăm itinerariul... L-ați luat de urechi pe directorul spitalului, dr. Mihai Simionescu, și l-ați dat "afară". Unde AFARĂ? În ger, în viscol, la haita de lupi? - nedumerirea este numai și numai a mea - Apoi, ați pus în dubiu, mai mult, sub interdicție de-a pune un diagnostic, colectivul de medici care lucrează de ani de zile și luptă cu acest flagel al tuberculozei. Și pentru ca să vă desăvîrșiți opera de îndepărtare a răului din Spitalul Bîrnova, l-ați desemnat pe directorul economic Dumitru Tănase, "singurul care și-a salvat, deocamdată, postul", să întocmească lista cadrelor medii și infirmierelor care urmează să fie concediate.

Este de un timp la modă să se scuipe peste tot și peste toate.

Mi-a venit în minte o replică a lui Tudor Arghezi dată lui Zaharia Stancu; acesta din urmă se opusese cu dîrzenie la reabilitarea poetului Octavian Goga. Arghezi s-a ridicat și a spus următoarea istorioară:

"Cu ani în urmă, eram în cabinetul domnului ministru Octavian Goga cînd a venit la el un tînăr scriitor și i-a solicitat o sumă de bani. «De cît ai nevoie?» a întrebat ministrul. Tînărul a spus o sumă oarecare. «Numai atît!» și ministrul i-a dat dublu". Arghezi a făcut o pauză, după care a continuat rar și adînc mîhnit: «Tînărul acela era Zaharia Stancu dar ce să-i faci dacă lumea se împarte în «culți și-n desculți?»". Domnule Director al Direcției Sanitare, dacă ați fi lucrat măcar o săptămînă cot la cot cu acești medici de la spitalul Bîrnova, să fiți coleg cu acești medici care și-au dăruit ani de zile acestor bolnavi, uitînd de nevoile lor, de spaimele și de sănătatea lor, ați fi știut mai bine ce-i doare și, mai ales, încotro să vă îndreptați ancheta.

Este frig în spital, mîncarea este slabă, este o spaimă zilnică dacă ajung medicamentele pentru acel vestit tratament care se dă de două ori pe săptămînă. Pentru toate este nevoie de bani. Fug bolnavii, sînt multe învoiri. Dacă le-ar fi cald, dacă mîncarea ar fi consistentă și ar fi medicamente pentru suferința lor, nu ar pleca. Cei mai mulți își completează tratamentul cu licoarea lui Bahus, alții se postează pe la porțile bisericilor cu mîna întinsă către trecători, alții colindă cimitirele în căutarea vreunui praznic. Cei mai mulți sînt săraci, flămînzi, necăjiți, părăsiți de familie. Cînd nu mai pot, ajung din nou la Bîrnova, de data asta pe o targă. Știu că aici medicii le sînt tată, mamă, frate.

Singurii "arginți" ai acestor doctori sînt clipele cînd pot să scrie pe biletul de ieșire "VINDECAT".

Nu aruncați cu pietre în cei care muncesc!

Eugenia Cohuț
medic ftiziolog

"Nu întotdeauna ce este mai scump este și mai bun"

Mă adresez dvs. cu următoarea plîngere. Am plătit la OPTINOVA suma de 180.000 lei pentru două lentile, montate pe o ramă de a mea, despre care mi s-a spus că sînt lentile speciale, ușoare.

Cînd am ridicat ochelarii, am constatat că nu sînt deloc mai ușori, ci grei ca orice ochelari la dioptriile corespunzătoare. Menționez că ochelarii erau pentru fiica mea, care are miopie -7, -7,5 și pentru care cumpărasem cu doi ani în urmă, de la OPTINOVA din București, o pereche de ochelari cu lentile speciale, mai ușoare.

Informîndu-mă la alte centre OPTICA din oraș, mi s-a spus că nu au lentile ca cele cumpărare de la OPTINOVA din Iași, dar că, la comandă, mă pot servi, la prețul de 40.000 lei.

Deci, de la OPTINOVA Iași am primit o marfă nefolositoare, la un preț exagerat. Pe lîngă faptul că ochelarii sînt foarte grei, nu știu ce alte deficiențe mai au, căci sînt incomozi, neputînd fi practic, purtați.

Plîngîndu-mă și la Oficiul pentru Protecția Consumatorului, mi s-a spus că au mai avut reclamații la adresa firmei OPTINOVA, dar că nu se poate face nimic, deoarece firma are formele în regulă și am fost sfătuită să nu merg la OPTINOVA, dacă vreau ochelari mari ieftini. De asemenea, mi s-a spus că nu totdeauna ce este mai scump este și mai bun.

Trăiesc cu impresia că ceva este în neregulă și că am fost păcălită. Se sperie cine aude că două lentile au costat 180.000 lei.

Nu m-au informat că nu au lentilele cele mai ușoare, așa cum am cerut. Comanda s-a întocmit la repezeală, căci erau trei vînzătoare care aveau ceva de vorbit și care doreau să scape cît mai repede de mine.

Ați avea un sfat pentru mine, cui să mă adresez? Sau ar exista posibilitatea ca aceste centre de optică medicală să fie obligate să dea toate informațiile posibile asupra calității și prețurilor de pe piață, astfel încît scopul să nu fie numai încasarea banilor, ci și utilitatea serviciilor?

Vă mulțumesc

Chivuleta Nemțeanu
șoseaua Națională 78, bl. D 15,
et. II, ap. 2. Telefon 157438, Iași

CIVICE, UTILITARE

MÎINE APARE

BOMBA DE CAUCIUC
MOLDOVENEASCĂ
PUBLICAȚIE DE EXPRESIE ȘI CIRCULAȚIE NAȚIONALĂ

DIN SUMAR:

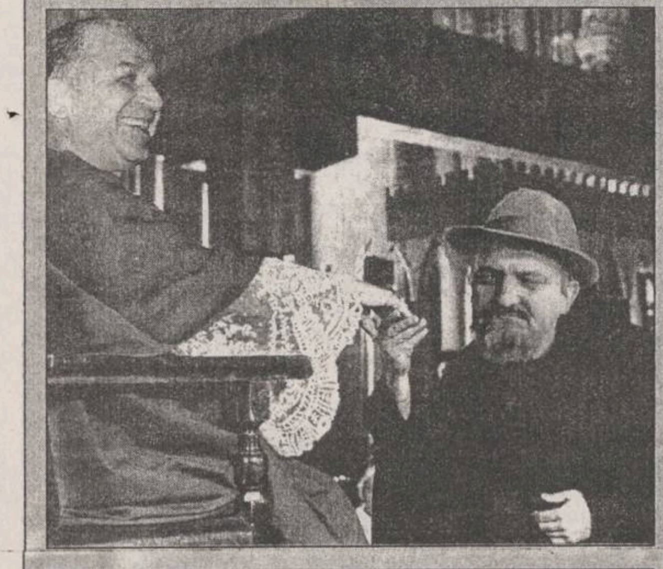

Dacă sînteți curioși să aflați ce vorbesc băieții și fetele din pozele de mai sus, umflați mîine "Bomba de Cauciuc" și vă veți dumiri

CARNETUL ZILEI

VREMEA

-6° — -1° C

Vremea se menține predominant închisă, dar va continua să se încălzească ușor. Pe alocuri, va mai ninge slab. Dimineața, se va semnala ceață, asociată cu depunere de chiciură. Vîntul va sufla slab la moderat, cu intensificări de 45 km/h, din sector S-E. Temperatura aerului va înregistra valori minime cuprinse între -6 ° și -4 °C, iar maxime între -4 ° și -1 ° C. **(Violeta HUȘTIU - Centrul de Prevedere a Vremii Bacău)**

CALENDARUL CREȘTIN-ORTODOX

✝ Cv. Martinian; sf. ap. Acvila și Priscila

FARMACII DE GARDĂ

Farmacia nr. 2, Piața Unirii (tel. 116029)

SPITALE DE GARDĂ

Spitalul "Spiridon" (tel. 142730):
Clinica a II-a Medicală;
Clinica I Chirurgie;
Maternitatea "Cuza Vodă" (tel. 143320).

PRO TV

7,00 Ora 7, bună dimineața! Din sumar: Știri; Informații utile; Concursul emisiunii; Meteo; Sport; Reportaje; Revista presei; Muzică ■ **8,30 Film serial: Capcana timpului** (r) ■ 9,15 Sport la minut - știri sportive ■ **9,30 Film serial: Paradise Beach** (r) ■ 10,00 Film artistic: Brațul legii (SUA, 1974/r) ■ 11,35 Fotbal: rezumat Anglia ■ 12,30 Sport și cascadorie ■ 12,50 Doar o vorbă să-ți mai spun ■ 12,55 Știrile PRO TV ■ 13,00 Film serial: Oameni în toată firea (r) ■ 13,30 Procesul etapei ■ **16,30 Film serial: Paradise Beach**, ep. 52 ■ 17,00 Film serial: MASH (r) ■ 17,30 Film serial: Capcana timpului, ep. 52 ■ 18,15 Fotbal: rezumat Bundesliga ■ 18,45 Sport la minut - știri sportive ■ **19,00 Film serial: Oameni în toată firea**, ep. 50 ■ 19,30 Știrile PRO TV ■ 19,55 Doar o vorbă să-ți mai spun ■ **20,00 Film serial: Spitalul de urgență**, ep. 9 ■ 21,00 Film serial: Secrete de familie, ep. 9 ■ 21,50 Știrile PRO TV ■ **22,00 Film serial: MASH**, ep. 42 ■ 22,30 Talk show: Deșteaptă-te române! ■ 0,00 Știrile PRO TV ■ 0,05 Sport la minut - știri sportive ■ 0,30 Fotbal: Bundesliga.

TELEVIZIUNI LOCALE

TVR IAȘI

Pr.I, orele 14,10 - 15,00 - Est Meridian Magazin. Fotograme (evenimente din actualitatea regională) ■ Radiografii economice: Dictionar de marketing; Noi instalații petroliere pe platforma Borzești; Invazie de produse pirat ■ Povestea unui om ■ Săptămîna muzicală ■ Lumea în oglindă: Sărărie 13 fără superstiții (r) ■ Videoclipul emisiunii

EUROPA NOVA

10,05 Mati Nova ■ 11,00 Retrospectivă politică (r) ■ 11,15 Starea de veghe (r) ■ 11,20 Renmania (r) ■ 11,35 Film: "Dune" (r) ■ 13,45 Euromusic ■ 16,00 Euromusic ■ **16,10 Film serial: "Inimi fără vîrstă"**, ep. 10 ■ 16,35 Exercițiu de memorie - Franco Zeffirelli ■ 16,45 Politică și administrație ■ 17,15 Desene animate ■ **17,45 Film documentar - "Frumusețile Marii Britanii"** ■ 18,50 Starea de veghe ■ 18,55 Publicitate ■ 19,00 Infonova ■ 19,40 Reporter Europa Nova ■ 19,55 Love-songs ■ 20,25 Publicitate ■ **20,30 Film: "Nepotul buclucaș"** (prod. SUA; regia Norman Taurog; cu: Dean Martin, Jerry Lewis). Diamantul Majuwa, furat dintr-un hotel, ajunge din greșeală la Wilberg Welleck. Acesta îi va ajuta pe polițiști să-i prindă pe hoții care îl urmăresc. ■ 22,15 Infonova ■ 22,30 Magazin sportiv ■ 22,45 Orele Euterpei. O seară de vis cu ansamblul de balet al Teatrului Bolshoi (I). Interpretează: London Orchestra. Dirijor Alexander Kopylov. Regia Colin Nears. ■ 23,45 Euromusic.

TELEVIZIUNEA NAȚIONALĂ

TVR 1

7,00 TVM. Telematinal ■ 8,30 La prima oră ■ **9,20 Film serial (r): Santa Barbara** (SUA), ep. 334 ■ 10,05 Limbi străine. Franceză; Engleză ■ **11,05 Desene animate: Grădina ascunsă** ■ 11,35 Muzica pentru toți. Muzica la frontiere (XII) ■ **12,20 Campionatul mondial de schi alpin**: proba masculină de slalom super-uriaș. Transmisiune directă de la Sierra Nevada (Spania) ■ 14,00 Actualități ■ 14,10 TVR Iași ■ 15,00 TVR Cluj-Napoca ■ 15,40 Actualități ■ 15,50 Fii tu însuți! Generația Hi-Tech ■ 16,30 Desene animate ■ 16,55 Cazuri și necazuri în dragoste. ■ **17,50 Volei feminin: Rapid București - Parmalat Matera** (Italia) în Cupa Campionilor Europeni ■ 18,30 Viața partidelor parlamentare ■ 18,55 Medicina pentru toți ■ **19,25 Film serial pentru tineret: Tarzan** (SUA, 1993), ep. 4 ■ 19,55 Marea privatizare: unde subscriem? ■ 20,00 Actualități. Buletin meteo ■ 20,50 Telecinemateca; Un străin printre noi (SUA, 1992). Premieră pe țară. Cu: Melanie Griffith, Eric Thal. Regia Sidney Lumet ■ 22,35 Reflector: Prețul neputinței!? ■ 23,05 Actualități ■ 23,20 Studioul șlagărelor ■ 23,50 Gong! Emisiune de critică și actualitate teatrală. ■ 0,20 Magazinul notelor blue. "Detaliu": Medalion Garbis Dedeian

TVR 2

7,00 La prima oră ■ 9,20 Ora de muzică ■ **10,05 Magazin de călătorii și descoperiri** ■ 11,30 Desene animate: Murdăricii ■ 11,55 Teatru TV (r): Uriașii munților, de Luigi Pirandello (r) ■ 14,00 Actualități ■ 14,10 Serialul serialelor ■ 14,55 Limbi străine (r). Franceză. Engleză ■ 15,55 Desene animate: Dragonii gemeni (Japonia, SUA, 1993) ■ **16,20 Film serial: Inimă sălbatică** (Mexic), ep. 80 ■ 17,05 23 de milioane (I). Progresul absoarbe... șocurile!; Plata cu "valiza" - pînă cînd?; Crește producția de... "țepe"; dacă export nu e... ■ **17,45 Film serial: Iubiri amăgitoare** (Venezuela), ep. 107 ■ 18,30 23 de milioane (II). Comerțul și sfera serviciilor publice ■ 20,00 Cu cărțile pe față. Noutăți editoriale ■ 21,00 TVM Mesager ■ 21,30 Între da și nu. Oamenii pot fi ajutați? ■ 22,00 Credo. Ordine monahale militare ■ **23,15 Teatru TV: Meșterul Manole de Lucian Blaga**. . Spectacol realizat în colaborare cu Studioul de Televiziune din Cluj-Napoca

Radio NORD-EST

5,30-10,00 Micul dejun. Emisiune matinală de informații și muzică: știri din actualitatea locală, informații utilitare, horoscop, sfatul medicului, informații economice, concursul dimineții, relatări în direct din diferite puncte ale orașului (6,00-6,30 buletinul de știri și programul Actualitatea preluate de la BBC). Realizatori: Iulia Mihalache și Cătălin Elisei ■ 10,00-14,00 Fir direct. Timp de 4 ore în contact direct cu viața orașului: informații din actualitatea locală, răspunsuri la întrebările ascultătorilor, concursuri și muzică, Realizator Cristina Tilică ■ 14,00-14,30 BBC: Buletinul de știri și Actualitatea ■ 14,30-18,00 Turnul de control. Cea mai importantă emisiune informativă a zilei ■ 14,45 Paralela Sport ■ 16,30 Puls Nord-Est - reportaje, interviuri, relatări din actualitatea locală și națională, informații economice, muzică. Realizator Ovidiu Șimonca ■ 18,00-19,00 BBC: Buletinul de știri și Actualitatea ■ 19,00-21,00 Buzduganul de seară. Emisiune de divertisment: muzică și concursuri și în reluare, DIVERTIS RADIO SHOW (19.30-20.00), realizat de grupul DIVERTIS în colaborare cu ARS NOVA. Realizatori: Livia Susanu și Daniel Buzdugan ■ 21,00-21,30 BBC: Buletinul de știri și Actualitatea ■ 21,30-22,00 Puls Nord-Est - ediția de seară (știri, reportaje, interviuri, relatări din actualitatea locală și națională) ■ 22,00-24,00 Noapte americană. O emisiune despre America și muzica americană Realizator Costi Rezlescu ■ 0,00-3,00 Rob Mc Lean Show - Voa Europe ■ 3,00-4,15 Albumul nopții ■ 4,15-5,00 Jazz - Voa Europe ■ 5,00-5,30 Ritmuri de înviorare.

TELECABLE

TELECABLE I

8,00-18,00 PROGRAM ANTENA 1. Din cuprins: Film serial - Capcană periculoasă; Observator; Film serial: Misiune ultrasecretă; Film: Mozart (istoric, partea I); Dance club; Film serial: Viața în trei; Film serial: Model Academy; Film: Fetele de la Lido (p.III); Film: Dragoste în stil sicilian; Film: Bruneta mea preferată

18,00-3,00 PROGRAM PROPRIU ■ 18,05 Avanpremieră ■ 19,05 Film: Duelul maeștrilor (acțiune) ■ 21,00 Film: Mirajul (acțiune) ■ 22,30 Film: Nici un semn rău (thriller) ■ 0,00 Gîndul serii ■ 0,40 Film: Hallaween.

TELECABLE II

10,15 Știri ■ 10,25 Aerobic ■ 10,30 Bună dimineața, copii ■ 12,30 Avanpremieră ■ 12,35 Film serial: Magazinul femeilor ■ 13,30 Film serial: Un trio cu haz ■ 14,00 Week-end abc ■ 18,30 Desene animate ■ 19,00 Interzis femeilor ■ 20,00 Film serial: Falcon Crest ■ 21,00 Telejurnal ■ 21,35 Film: Ce s-a întîmplat cu Baby Jane ■ 23,55 Gala Tele 7 abc - Grupul ALTAR.

Radio IAȘI

6,00 Știri ■ 7,00 Radiojurnal ■ 7,30-7,45 Post-scriptum, revista presei, avanpremiera radio, muzică ■ 8,00-8,05 Buletin de știri ■ 8,05-8,30 Informații utilitare ■ 8,30-9,00 Grai și suflet românesc (reluare) ■ 9,00-9,05 Buletin de știri ■ 9,05-13,00 Radiosfera (Știri - orele 10,00; 11,00; 12,00; Radio-circuit-multiplex; Concert de muzică populară românească) ■ 13,00 Radiojurnal ■ 13,15 Panoramic Pop ■ 14,00 Buletin de știri ■ 14,05 Întîlniri pe unde medii (ora 15,00 - Știri) ■ 15,20 Compact disc ■ 16,00 Radiojurnal ■ 16,15-17,30 Audiența radio ■ 17,30-18,00 Pe-un picior de plai; La izvoarele muzicii (alternativ) ■ 18,00-18,10 Buletin de știri ■ 18,10-18,30 Corespondența radio: Muzică ușoară ■ 18,30-19,00 Corespondența radio; Muzică populară ■ 19,00-19,15 Radiojurnal ■ 19,15-19,30 Muzică ușoară ■ 19,30-20,00 Economie, știință, viață ■ 20,00-21,00 Teatru scurt ■ 21,00-21,20 Evenimentele zilei; Sport; meteo ■ 21,20-22,00 Jazz-ul în comentariu și sunet.

TV SATELIT - RECOMANDĂRI

M6

■ 11,50 Profesioniștii (s.p.)
■ 13,00 Ce vrăji a mai făcut nevasta mea? (s)
■ 13,25 Căsuța din prerie (s): "Ce a devenit clasa 56?"
■ 14,25 Furia de a iubi (f.TV). Regia Francis Mankiewicz; cu: Kate Nelligan, Kenneth Welsh.
■ 16,35 Doi polițiști la Miami (s.p.): "Ah, viață frumoasă"
■ 18,05 O familie pentru doi (s)
■ 18,35 Armăsarul negru (s)
■ 19,05 Raven (s.a.): "Plajă însîngerată"
■ 20,00 Codul cuantei (s.SF): "Familia înainte de toate"
■ 21,50 Răutăcioasa Benji (co., SUA). Regia Joe Cam; cu: Nancy Francis, Ben Vaughn.

PRO 7

■ 10,25 Cine-i șeful aici? Bărbatul lunii (co./r, SUA, 1985)
■ 10,55 Show-ul lui Bill Cosby. O prietenă foarte tînără (co./r, SUA, 1984)
■ 11,25 Miracles. O aventură incredibilă (co./r, SUA, 1985)
■ 13,05 O echipă binecuvîntată. La nevoie sînt bune și surorile (s.p., SUA, 1989)
■ 14,30 Gălăgiosul nostru cămin. Gelozie (co., SUA, 1985), cu: Alan Thicke
■ 16,00 Mica noastră fermă. Puțină, foarte puțină dragoste (s., SUA, 1979); cu: Michael Landon, Karen Grassle
■ 18,25 Toți sub același acoperiș. O cabană deosebită (co., SUA, 1994)
■ 18,55 Cine-i șeful aici? Noua carieră a Monei (co., SUA, 1985), cu: Tony Danza, Judith Light
■ 19,25 Show-ul lui Bill Cosby. Oaspeți de noapte (co., SUA, 1984)
■ 21,00 Incest. Un caz pentru Sina Teufel (thriller, Germania, 1995). Regia Klaus Emmerich; cu: Renan Demirkan, Juliane Köhler, Rufus Beck.

SAT 1

■ 10,00 Cannon - Ultima luptă electorală (s.p., SUA, 1975); regia Leo Penn; cu: William Conrad, Karl Franklin
■ 14,00 Trapper John, M.D. - Viruși sintetici (s., SUA, 1983); regia Earl Bellamy; cu: Pernell Roberts, Gregory Harrison
■ 15,00 Star Trek - Deep Space Nine - Tribunalul (s. SF, SUA, 1994)
■ 16,00 MacGyver - Încrederea este bună... (s., SUA, 1990); regia Charles Correll; cu Richard Dean Anderson
■ 19,00 Așa e viața - Familia Wagenfeld (s., Germania, 1995)
■ 21,00 Bună ziua, doctore! - Duble personalități (s., Germania, 1995)
■ 22,00 Schwartz intervine - Saul sau Paul (s., Germania, 1993)

RTL

■ 9,05 Springfield Story (s)
■ 10,05 Clanul din California (s)
■ 11,00 Frumos și bogat (s)
■ 13,30 Golden Girls. Rămas bun de la Big Daddy (s)
■ 14,00 Hobby-ul ei este crima. Proba puterii (s.p.)
■ 18,30 Între noi (s. ep. 295)
■ 20,40 Vremuri bune, vremuri rele (s. ep. 919)
■ 0,10 Miami Vice. Cumpărat și plătit (s.p.)

RAIDUE

■ 8,00 Desene animate: Tom și Jerry, Delfy, Heidi, Pingu
■ 9,15 Tarzan (s): "Ultimatum" (p. I)
■ 9,45 Medic de țară (s): "Vînătoarea ticăloșilor"
■ 15,40 Cînd se iubește. Ep. 1409
■ 16,10 Santa Barbara. Ep. 1230
■ 19,45 "Justițiarii nopții" (s): "Un alibi puternic"
■ 20,50 Go-cart. Desene animate.
■ 21,50 Mareșalul Rocca (s.): "A muri din dragoste". Cu: Gigi Proietti și Stefania Sandrelli

EUROSPORT

■ 12,30 Schi alpin. Campionatele mondiale de la Sierra Nevada, Spania
■ 15,00 Campionatele mondiale la sărituri cu schiurile - Bad Mittendorf, Austria (r)
■ 16,00 Cupa mondială la bob - 22-28 ianuarie - La Plagne, Franța
■ 18,00 Karting. Trofeul Elf Masters - Paris-Bercy, 16-17 decembrie 1995 (r)
■ 19,00 Tir. Gamebore White Gold Cup 1995 - finala de la Shropshire, Marea Britanie (r)
■ 20,00 Box
■ 21,00 Campionatele europene de sumo de la Ingolstadt, Germania, 23 septembrie 1995 (r)
■ 22,00 Box. În direct, meciurile: Neil Swain (Țara Galilor) - Nathan Sting (Australia) și Joe Calzaghe (Marea Britanie) - Napoleon Pitt (SUA)
■ 0,30 Snooker. Liga Europeană 1996. Meciul al șaselea; Stephen Hendry - Ronnie O'Sullivan

TEATRUL NAȚIONAL

Teatrul Național "Vasile Alecsandri" prezintă astăzi, la orele 19.00, spectacolul cu piesa "Robespierre și regele", de D.R. Popescu. Regia: Ovidiu Lazăr.

CASA MEMORIALĂ "OTILIA CAZIMIR"

Muzeul Literaturii Române Iași organizează astăzi, la orele 11.00, la Casa memorială "Otilia Cazimir", manifestarea "Mă uit în ochii mei-ferești", cu prilejul împlinirii a 102 ani de la nașterea poetei Otilia Cazimir. Invitați: Ștefan Oprea, Horia Zilieru. Participă elevi de la Școala "Otilia Cazimir".

DIN TELEFOANELE, SCRISORILE ȘI AUDIENȚELE ZILEI

Rubricile "Din telefoanele, scrisorile și audiențele zilei" și "Ultimul vagon poștal" au menirea de a asigura un dialog direct între cititori și reprezentanții principalelor instituții publice. În cadrul acestor rubrici cititorii își pot exprima opiniile în legătură cu diverse probleme locale și de interes național. Semnatarii scrisorilor sînt rugați să folosească un limbaj decent și să nu aducă acuzații nefondate. Pentru atestarea veridicității afirmațiilor făcute, materialele prezentate la redacție pot fi însoțite de copii xerox ale unor acte doveditoare. De asemenea, semnatarii scrisorilor trebuie să lase un număr de telefon la care pot fi contactați pentru relații suplimentare.

Redactorul de serviciu răspunde apelurilor dvs. la numerele de telefon 271271 și 172557 între orele 8.00 - 24.00

■ *O pădure distrusă din inconștiență*

Primim din nou un semnal de alarmă din partea mai multor cetățeni originari din comuna Mogosești, județul Iași (în numele cărora semnează ***C. Malcoci***), care ne relatează că plantația de protecție înființată în cursul anilor '80, care are rol de contracarare a fenomenelor de eroziune, ajunsă într-un stadiu de dezvoltare de adevărată pădure, este sistematic distrusă și brăcuită de săteni iresponsabili. Pe motivul că terenul le-a aparținut înainte, distrug o plantație silvică care are rol de protecție a solului și de purificare a aerului.

Cetățenii se întreabă (ca și noi, de altfel): cum este posibil ca sub ochii primarului și ai consilierilor comunali, ai organelor silvice, ai poliției să se petreacă astfel de abuzuri? "Pe acești inconștienți egoiști nu-i poate opri nimeni?", se întreabă, pe drept cuvînt, în încheierea scrisorii, C. Malcoci.

■ *Nu e simplu să faci o faptă bună*

Constantin Isailă, din Iași, str. Tudor Vladimirescu nr. 93, sc. B, ne-a telefonat la redacție, în seara zilei de 9 februarie, pentru a ne sesiza faptul că în scara blocului se află un om căzut, care are nevoie de ajutor. Crezînd că nu este sub influența alcoolului, văzîndu-l bine îmbrăcat și bănuind că este suferind, a apelat la serviciile Salvării. De aici i s-a spus să iasă în stradă și să oprească o salvare parcă acestea ar trece pe stradă cu o ritmicitate de tramvai sau autobuz.

Am luat legătura cu ambulanța 32, care ne-a comunicat că "bolnavul" a fost ridicat de un echipaj al Salvării și dus la Spitalul nr. 1. Ni s-a transmis că era beat și că avea asupra lui o mare sumă de bani. Am discutat cu asistentul principal Pralea, care ne-a informat că "bolnavul" nu avea asupra lui vreun act de identitate, fiind agresiv și că boala lui poartă numele de "etilism". Asupra cetățeanului s-a găsit suma de 431.500 lei, fapt consemnat într-un proces verbal, martor fiind Isailă Constantin. La spital urmau să vină organele de poliție.

■ *Staționarea mașinilor pe strada Smîrdan*

Am scris de mai multe ori despre staționarea a numeroase autovehicule, ore și zile întregi, pe artera foarte circulată - strada Smîrdan. Există pe această stradă cîteva societăți comerciale și ateliere în fața cărora staționează ore întregi (uneori chiar zile) vehicule care ocupă trotuarul foarte îngust, iar pietonii merg direct pe carosabil, riscînd să fie accidentați.

Am discutat despre modul de rezolvare a acestei situații cu organe ale poliției rutiere care au opinat că problema s-ar putea rezolva, dacă s-ar planta pe această arteră atît de îngustă semne de interdicție a staționării și parcării autovehiculelor. Această măsură poate fi dezbătută și aprobată de comisia de sistematizare a municipiului, comisie condusă de Radu Onofrei, directorul secției de Gospodărire Comunală. Credem că dumnealui va răspunde acestei solicitări.

■ *Orfatel - ateliere pentru orfani*

Am primit din partea ***Asociației civice "Copiii pentru copii"*** o notă prin care ni se comunică: "Asociația civică neguvernamentală și non-profit «Copiii pentru copii» (strada Zmeu 3, camera 1, parter, tel. 032/142754) a reușit, după eforturi care au durat luni de zile, să lanseze proiectul ORFATEL - ateliere pentru orfani, înființînd pentru început atelierul de croitorie, fete și băieți, cu un număr limitat de locuri. Orfanii absolvenți ai Liceului MIU, anul III, sau școala profesională, precum și elevii aflați acum în clasa a VII-a și anul III școala profesională sînt invitați în fiecare sîmbătă, la atelierul de croitorie particular din bulevardul Republicii, bloc T-2 (în spatele magazinului alimentar Diana, între blocuri). Orele de înscriere: 12,00 - 17,00. Pentru înscriere se va prezenta carnetul de elev sau diploma de absolvire, certificatul de naștere și buletinul de identitate".

Odată cu acest comunicat, ne-a parvenit și o declarație semnată de ***profesorul Alexandru Șerban***, președintele acestei asociații, prin care acesta se angajează să depună din salariul său cîte 50.000 lei lunar, în contul 410.90.2220.1455, deschis la banca Dacia Felix, pentru a sprijini proiectul ORFATEL. Acest gest este destinat să sensibilizeze și alte persoane, fizice sau juridice, care ar dori să sprijine acest proiect generos. Se speră ca pînă la 30 aprilie 1996 acest proiect să fie înscris la programul PHARE - LIEN.

■ *Întortocheatele drumuri ale privatizării*

Ieșeanul ***Toader Mălășinca, din strada Libertății 22***, a predat în luna decembrie 1994, două certificate de proprietate, la Banca Română de Dezvoltare, optînd pentru SC FAVIOR din Orăștie (companie de blănuri). Tot atunci, a depus și pentru SC INTEGRATA Pașcani și pentru SC AGMUS Constanța cîte 2 certificate de proprietate. De la ultimele două societăți nu a primit nici un răspuns.

De la FAVIOR Orăștie a primit indirect un răspuns: FPP V Oltenia îl anunță că cele 2 certificate nu i-au fost acceptate la societatea respectivă (mai pe românește "nu au încăput"). În scrisoare, FPP Oltenia scrie: "Întrucît acestea sînt titluri de valoare și nu pot fi transmise prin poștă, vă aducem la cunoștință prin prezenta opțiunile posibile pentru Dvs. - certificatele respective pot fi ridicate personal (deci, un drum la Craiova, costisitor pentru solicitant - n.r.), sau prin procură autentificată de către notariat, dată unei terțe persoane (dacă "terța" este din Iași, înseamnă tot drum la Craiova - n.r.), certificatele se pot subscrie la FPP Oltenia". Admirabile "opțiuni"!

■ *Derapaj în lanț*

Ioan Grădinaru, care locuiește în blocul A-3 de pe Șoseaua Națională, ne-a telefonat să ne anunțe că pe această arteră s-a spart, joi, 8 februarie, o conductă, iar apa scursă a făcut pod de gheață chiar în curbă. De vineri pînă luni, a numărat 42 de autovehicule care au derapat, s-au tamponat, au suferit avarii. Întreabă: cei de la R.A. CITADIN nu ar putea împrăștia nisip pe acest patinoar, că doar au fost anunțați?

■ *Adresați-vă justiției!*

Am primit o scrisoare de la ***Elisabeta Ioniță de 90 de ani, șoseaua Holboca nr. 4***, prin care ne face cunoscut că ea, împreună cu două surori au dreptul de proprietate asupra a trei ha pămînt în satul Chiperești, comuna Țuțora. Nu ne spune dacă au primit titlul de proprietate, ci doar că au primit, în 1993, 500 kg ovăz de la asociație. De atunci nu au mai primit nimic și afirmă că terenul ar fi deținut ilegal de un sătean din comună. Problema aceasta, a deținerii terenului, trebuie lămurită la primăria comunei, iar în cazul în care ați fost deposedate ilegal, acest litigiu nu poate fi rezolvat decît pe cale judiciară, așa că este necesar să consultați un avocat, care să vă îndrume cum trebuie inițiată acțiunea.

■ *Apel umanitar*

Negru Raul Lenan din Focșani, B-dul Unirii, bloc 41, apartament 10, este student la Facultatea de Finanțe - Bănci, anul III, în cadrul Universității "Al. I. Cuza" din Iași. La cei 21 de ani ai săi suferă de leucemie acută promielocitară și are nevoie de tratament în străinătate pentru transplant de măduvă. Familia solicită ajutorul celor ce au posibilități materiale și îi roagă să depună în contul 453630401 deschis la Banca Comercială Focșani.

■ *Actualitatea în catren*

A făcut mare vîlvă întîmplarea colonelului de vamă Butur, care a fost compromis de către omul de afaceri Samuel Frenkel, cu niște dolari și cu farmecele unei secretare, ca să fie scutit de unele taxe vamale. În această privință, am o opinie:

Acesta-i caz în limite normale
Și nu se poate face tevatură
Că l-a scutit de taxele vamale
Și-n schimb i-a dat tributul în natură.

Constantin IURAȘCU
Eugen ACASANDREI

☎ TELEFOANE UTILE

☎ SALVARE: 961
☎ POMPIERI: 981
☎ POLIȚIE:
Inspectoratul Județean Centrala 140720; Dispecerat 146666; Municipiu Centrala 140020 Dispecerat 146840/955 Ofițer de serviciu 146850; Serviciul Circulație - 140070.
☎ SERVICII MEDICALE MOBILE CORPO SAN (asistență medicală non-stop de urgență la domiciliu): 113130,
☎ PROTECȚIA MUNCII.: 116139
☎ AGENȚIA C.F.R.: 147673
☎ INFORMAȚII GARĂ: 146333
☎ AUTOGARĂ: 146587
☎ TAXICOM, dispecerat: 953, 146593
☎ AGENȚIA TAROM: 115239
☎ INFORMAȚII AEROPORT: 174058
☎ STAȚII PECO: Baș Ceauș - 176865; Aurel Vlaicu - 175872; Bucium - 132891; Crișan - 112182; Păcurari - 164142; Sărărie - 147480.
☎ A.C.R. - informații utile: 112345, 130177.
☎ DISPECERATE: R.A. Gaz-Metan - 141737; R.A. Apă-Canal - 142451 (centrala - 215410); Renel - 147070, deranjamente - 929; Termoficare - 141956; R.A. Locuința - 112434; Telefoane - Deranjamente - 921; Protecția mediului - 147010.
☎ GARDA FINANCIARĂ: 114065, 112427.
☎ ADMINISTRAȚIA FINANCIARĂ: 143030
☎ TRIBUNAL: 146300
☎ PROCURATURĂ: 212566
☎ CAMERA DE COMERȚ: 117757
☎ CENTRUL MILITAR JUDEȚEAN: 146370
☎ STATUL MAJOR JUDEȚEAN DE APĂRARE CIVILĂ: 214470
☎ HOTELURI: Moldova - 142225; Traian - 143330; Unirea - 142-110; Continental - 114320; Sport - 232800.
☎ POLICLINICA CU PLATĂ: triaj informații - 117244
☎ OFICIUL JUDEȚEAN PENTRU PROTECȚIA CONSUMATORILOR: 145392.
☎ LABORATOR ANALIZE "PRO FAMILIA": 230431
☎ Servicii de pază și protecție, intervenții GUARD SECURITY; tel: 210094; tel/fax: 212658.
☎ Vama Nicolina - 142817
☎ Punct vamal Of. Poștal 13 - 113093
☎ Direcția Regională Vamală Iași - 127779; 130154

REPARAȚII

☎ Tîmplărie - 158588
☎ Rașchetat parchet - 126923
☎ Hidroizolații terase, subsoluri, garaje - 174340
☎ Închideri balcoane - 117512
☎ Sobe, construcție-curățire - 177878
☎ Instalații sanitare - 160164
☎ Reparații mașini de spălat rufe, vase, mașini de uscat, rebobinări motoare - 173204
☎ Frigidere - 251006; 220859
☎ Aragaze - 132141

Monitorul
cotidian de informații

Str. Smîrdan nr. 5 ■ Tel. 17.25.57; 271271; 271333; 271467 (centrala) ■ Fax 27.04.15
■ Publicitate tel./fax 14.47.76

■ REDACTOR ȘEF - Dan Radu
■ REDACTOR ȘEF ADJUNCT - Toni Hrițac
■ SECRETAR GENERAL DE REDACȚIE - Marius Cristian

ȘEFI DEPARTAMENTE:
■ Eveniment național și internațional: Cristian Racu (int. 110)
■ Investigații speciale: Valentin Gheorghiță (int. 123)
■ Cultură: Dorin Popa (int. 109)
■ Sport: Nicolae Grecu (int. 107)
■ Redactor de serviciu: Constantin Iurașcu (int. 124)
■ Fotoreporter: Constantin Plop
■ Grafică: Lucian Amarii, Daniel Melinte
■ Publicitate: Cristina Labonțu (int. 122, fax 144776)
■ Difuzare: Mihai Tudose (int. 120)
■ Contabilitate: Antoneta Filip (int. 112)

ABONAMENTELE se pot face la orice Oficiu Poștal din țară.
MONITORUL figurează în catalogul Presei interne la poziția 838.

NORD-EST PRESS
- agenție de presă -
Str. Smîrdan nr. 5 ■ Tel. 17.25.57; 271271 (centrala) ■ Tel 14.56.10
■ EDITOR: Mona Dîrțu

EDITOR
NORD-EST
Str. Smîrdan nr. 5 ■ Tel. 17.25.57; 27.12.71 ■ Fax 27.04.15
Director general: ALEXANDRU LĂZESCU
Director editor: FLORIN ZAMFIRESCU
Director de marketing: CEZAR CALUSCHI
Director executiv: GABRIEL RUSU

TIPAR OFFSET: MULTIPRINT, Iași str. Sf. Lazăr nr. 49

MONITORUL EXTERN

"Perioada de instabilitate s-a încheiat"

Premierul israelian a anunțat alegeri anticipate

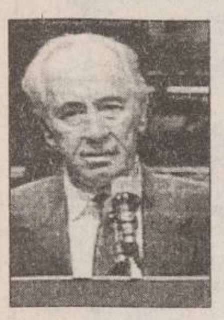

Premierul israelian, *Shimon Peres* **(foto)**, a anunțat, duminică, organizarea de alegeri anticipate în statul evreu, anunță REUTER.

"Data preferabilă ar fi 21 mai a.c., dar dacă partidele vor cere o altă dată, vom încerca să ajungem la un acord. Doresc organizarea de alegeri cît de curînd permite legea", a declarat Peres în cadrul unei conferințe de presă.

Peres speră ca Partidul Muncii, al cărui lider este, să obțină în cadrul acestui scrutin o majoritate mai confortabilă decît cea deținută acum în Knesset (Parlamentul israelian). "Cred că perioada de instabilitate s-a încheiat. Sînt convins că, pentru a putea continua ceea ce am început și pentru a avea noi realizări trebuie ca eu și guvernul meu să obținem un nou mandat. Trebuie să muncesc pentru a aduce pace poporului", a declarat premierul israelian.

Peres conduce detașat în sondajele de opinie, care îl plasează cu peste 30 de procente în fața principalului său adversar, liderul Partidului Likud, Benjamin Netanyahu.

ONU a cedat

Irakul va relua parțial exporturile de petrol

Oficialitățile irakiene și ale Națiunilor Unite au reluat luni convorbirile în speranța încheierii unei prime runde de discuții destinate reluării parțiale a exporturilor de petrol ale Irakului, pentru achiziționarea de alimente și alte produse de primă necesitate, relatează REUTER.

Potrivit unor surse apropiate negocierilor, cele două părți au făcut progrese substanțiale în stabilirea detaliilor pentru supravegherea contractelor petroliere, ca și a exporturilor irakiene de petrol. A rămas însă de stabilit distribuția de alimente, medicamente si alte produse de primă necesitate. Acordul va permite Irakului să vîndă petrol în valoare de 2 miliarde de dolari, pe o perioadă de 6 luni, sub controlul Națiunilor Unite, pentru achiziționarea de bunuri de primă necesitate.

Mîna musulmanilor șiiți

O bombă artizanală explodează în capitala Bahrainului

Trei persoane au fost rănite, duminică, în urma exploziei unei bombe, într-un hotel din capitala Bahrainului, Manama, relatează REUTER.

"Explozia de la hotelul Diplomat a fost provocată de o bombă artizanală", au declarat oficialități din Bahrain, adăugînd că explozia a avut loc în apropierea intrării în hotel. Poliția a blocat zona din apropierea hotelului, unde sînt localizate sediile băncilor, birourilor guvernamentale și misiunilor diplomatice din capitala Bahrainului.

Aceasta este a doua explozie, în mai puțin de o lună, care a avut loc la un hotel din Bahrain, principalul centru financiar din Golf. La 17 ianuarie, o bombă artizanală a explodat la hotelul Le Royal Meridien, provocînd pagube materiale lipsite de importanță. Valul de violență care s-a făcut simțit în ultimele săptămîni în Bahrain urmează unor revolte în satele populate în majoritate de comunitatea musulmană șiită. Printre cererile acestora se numără reinstaurarea Parlamentului.

IRA: atentatul de vineri a fost un simplu avertisment

Reluarea atentatelor Armatei Republicane Irlandeze pune în pericol procesul de pace din Irlanda de Nord, în impulsionarea căruia s-au implicat liderul Sinn Fein, Gerry Adams (stînga), premierul britanic, John Major (centru), precum și președintele SUA, Bill Clinton

Atentatul cu bombă efectuat vineri de IRA la Londra a fost un simplu avertisment pentru a determina guvernul britanic să deblocheze negocierile din Irlanda de Nord, se arată în ediția de luni a ziarului "Irish Times", preluată de REUTER.

Cotiadianul irlandez, citînd surse din cadrul IRA, a precizat că atentatul, care a provocat moartea a două persoane și rănirea altor 100, nu reprezintă reluarea ostilităților.

"IRA i-a anunțat pe membrii săi că atentatul a fost doar un avertisment menit să afecteze procesul politic, nu să redeschidă conflictul din Irlanda de Nord", se arată în ziarul menționat.

Procesul de pace din Ulster a fost blocat de refuzul gherilelor IRA de a preda armele înainte de începerea negocierilor la care ar urma să participe toate părțile implicate în conflict, cerere făcută de guvernul britanic.

■ Psihoza atentatelor IRA subminează transportul local din Londra

Avertismentele lansate de poliție în legătură cu posibilele atentate pe care Armata Republicană Irlandeză le-ar putea lansa "oriunde, oricînd" a paralizat, încă de luni dimineață, rețeaua de transporturi din capitala Marii Britanii, creînd cozi imense la punctele de control și determinînd închiderea cîtorva stații de metrou, relatează REUTER.

Polițiștii înarmați s-au aflat într-un număr mult mai mare la punctele de intrare în cartierul financiar din Londra, oprind mult mai multe vehicule și încetinind serios traficul în zonă.

Cel puțin patru stații de metrou au fost închise și evacuate, în orele de trafic maxim din cursul dimineții, din cauza "pachetelor suspecte", termen relativ la obiectele care ar fi putut conține bombe, "reamintit" londonezilor de atentatul de vineri seara.

■ Guvernul britanic s-a reunit de urgență

Premierul britanic John Major s-a întîlnit, duminică, cu principalii membrii ai cabinetului său pentru a discuta situația creată în urma deciziei IRA de a anula încetarea focului valabilă de 17 luni și a atentatului cu bombă produs vineri la Londra, anunță REUTER.

Un purtător de cuvînt al premierului John Major a declarat că acesta s-a întîlnit cu ministrul de Interne, Michael Howard, cu Secretarul pentru Irlanda de Nord, Sir Patrick Mayhew, precum și cu alte oficialități de la Belfast.

În timp ce poliția britanică a avertizat că sînt posibile noi antentate, premierul irlandez John Bruton a criticat modul în care omologul său britanic a condus eforturile de pace.

"Reiterarea ideii lui Major de a organiza alegeri înaintea de începerea negocierilor în Irlanda de Nord acum, după redeclanșarea violențelor, ar pune gaz pe foc. Cred că ar fi o greșeală capitală", a declarat Bruton.

Atentatul a pus sub semnul întrebării statutul lui Gerry Adams, liderul Sinn Fein, aripa politică a IRA, creditat pînă acum cu o puternică influență asupra gherilelor IRA.

"IRA poate fi convinsă prin mijloace pașnice. Dacă acest lucru n-ar fi fost posibil, nici nu am fi putut avea încetarea focului. Să ne întoarcem la procesul de pace. Nu trebuie să ne lăsăm impresionați de fantome", a menționat Bruton.

Este Turcia la răscruce?

O analiză de
Sebastian LAWSON

În Turcia, ***Mesut Yilmaz***, liderul Partidului Patriei (de centru-dreapta), a anunțat că va purta discuții pentru formarea unei coaliții cu Partidul Bunăstării (islamist). După alegerile care au avut loc acum 6 săptămîni era previzibilă o coaliție a Partidului Patriei cu celălalt partid de centru-dreapta, Partidul Căii Juste condus de Tansu Ciller. Dar discuțiile au fost întrerupte datorită refuzului doamnei Ciller de a renunța la funcția de prim-ministru. Cu toate că islamiștii au fost considerați cîștigătorii alegerilor(18%), cele două partide de centru-dreapta au la un loc peste 30%, chiar dacă fiecare are o personalitate distinctă.

Dacă se va ajunge la un guvern de coaliție, islamiștii vor avea în jur de treime din voturi. Nu toți cei care au votat Partidul Bunăstării susțin fundamentalismul islamic; unii au fost atrași de programul acestora bazat pe justiție socială. Dar o coaliție formată după alegeri nu este tot una cu un pact pre-electoral. După ce votarea s-a încheiat, motivațiile electoratului devin irelevante. Dacă islamiștii intră în guvern, ei ar putea avea o influență mai mare în politica Turciei decît suportul lor real din țară. Acest lucru îngrijorează în egală măsură Turcia cît și Europa. Englezii au un proverb: "Dacă iei supa cu diavolul, îți trebuie o lingură lungă." Nu este prea clar dacă doamna Ciller are o astfel de lingură. În interesul Turciei, doamna Ciller trbuie să renunțe la putere și să înceapă colaborarea cu Partidul Patriei.

Richard Holbrooke anunță noile "reguli de circulație" în Bosnia

■ *aceste "reguli" se referă la urmărirea criminalilor de război*

Asistentul secretarului de Stat al Statelor Unite, Richard Holbrooke, a anunțat luni, la Sarajevo, noile "reguli ale circulației" pentru urmărirea criminalilor de război din Bosnia, într-o încercare de a detensiona situația creată de arestarea a doi ofițeri superiori sîrbi de către musulmanii bosniaci, transmite REUTER.

Potrivit acestor "reguli", guvernul central de la Sarajevo va înainta Tribunalului Penal Internațional de la Haga o listă cuprinzînd persoanele suspectate pentru comiterea unor crime de război. Lista va fi comparată cu cea deținută de Tribunalul ONU, și numai indivizii căutați de tribunal și aflați pe listă vor putea fi arestați.

Holbrooke s-a întors în cursul dimineții de luni la Sarajevo, după un nou turneu-fulger prin cîteva capitale din fosta Iugoslavie, unde a încercat să revigoreze delicatul pproces de pace din Bosnia-Herzegovina.

Necesitatea acestor reguli apăruse după ce musulmaniii bosniaci arestaseră un general și un colonel, ambii sîrbi, despre care cei dintîi susțin că ar fi criminali de război. Gestul a determinat autoritățile Republicii Srpska să se retragă de la convorbirile de pace cu guvernul de la Sarajevo.

Holbrooke a declarat, de asemenea, că a obținut noi angajamente de respectare a acordului de pace de la Dayton din partea președintilor Serbiei și Bosniei, transmite REUTER.

"Președintele Alija Izetbegovic, la Sarajevo, și președintele Slobodan Milosevic, la Belgrad, au fost de acord asupra faptului că procesul de pace prevăzut de acordul de la Dayton trebuie să continue în același ritm", a declarat Holbrooke.

"Ambii președinți și-au reafirmat angajamentele de respectare a acordului. Nu s-a înregistrat nici o schimbare în poziția lor față de această problemă", a precizat el.

Comandantul trupelor sîrbilor bosniaci, generalul Ratko Mladic, a ordonat, săptămîna trecută, trupelor sale să întrerupă orice contact cu forțele NATO, ca urmare a arestării de către guvernul bosniac a unor ofițeri sîrbi, suspectați de crime de război.

"Acest fapt constituie prima provocare la adresa acordului de la Dayton. Toate cele trei părți implicate sînt de acord cu respectarea lui, dar există divergențe în privința modului de respectare. Noi trebuie să-i ajutăm să urmeze calea corectă", a precizat Holbrooke.

Președintele sîrb Slobodan Milosevic a declarat că unele incidente izolate nu trebuie să oprească aplicarea acordului de pace.

Ordinul lui Mladic a fost revocat de liderii politici ai sîrbilor bosniaci. Premierul Republicii Srpska, Rajko Kasagic, a declarat că însuși președintele Republicii, Radovan Karadzic a avertizat trupele sîrbe că nu au competența de a întrerupe contactele cu IFOR..

Dudaev amenință cu extinderea războiului în Europa

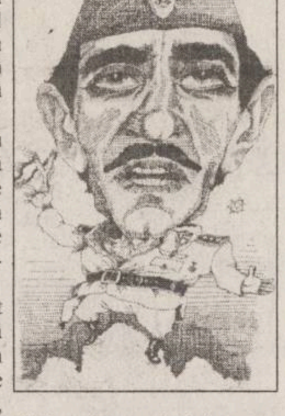

Liderul separatiștilor ceceni, Djohar Dudaev, a amenințat că luptătorii săi vor comite atacuri în Europa, ca răspuns la sprijinul tacit al Occidentului pentru acțiunile militare ruse în Cecenia, relatează REUTER.

"Europa privește cum sîntem atacați. Lasă-i să privească, vom aduce războiul în Europa", a declarat Dudaev, citat de numărul de luni al cotidianului turc "Sabah".

Dudaev a avertizat asupra faptului că luptele se pot extinde în Turcia. "Dacă lucrurile vor evolua astfel, balanța puterii se va modifica, iar războiul se va extinde și în Turcia", a precizat liderul cecen. Turcia are numeroase legături religioase și etnice cu Cecenia. În cursul lunii ianuarie a acestui an, un comando pro-cecen a capturat, în Marea Neagră, un feriboat turcesc, care trasporta pasageri, în majoritate ruși.

Trupele ruse au început, duminică seara, retragerea din orașul cecen Shatoi, după semnarea unui prim acord de pace cu populația locală, care a predat armele, a eliberat cîțiva militari ruși ținuți ostateci și a promis să nu le permită rebelilor să opereze în zonă. "Este un prim pas pe calea păcii", a comentat postul de televiziune ORT.

Alger: seria atentatelor sîngeroase continuă

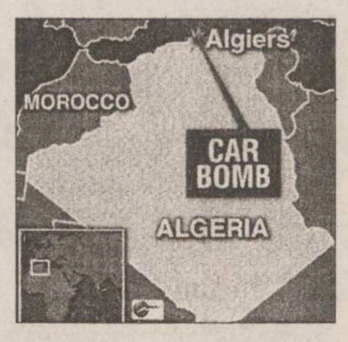

Două dintre cele mai grave explozii ale unor automobile-capcană au provocat, duminică, moartea a 17 persoane și rănirea altor aproximativ 100, la Alger, relatează REUTER.

Cea mai puternică dintre bombe a explodat, duminică după-amiază, în centrul capitalei algeriene, în fața clădirii care adăpostește majoritatea redacțiilor ziarelor algeriene. Explozia a distrus sediul cotidianului de limbă franceză "Le Soir d'Algerie", provocînd pagube și redacțiilor "Le Matin" și "L'Opinion". Printre persoanele care și-au pierdut viața se numără și un ziarist, Mohamed Dorbane, care lucra pentru "Le Soir d'Algerie". Un alt automobil-capcană explodase, cu șase ore mai devreme, în cursul zilei de duminică, la Bab El-Oued, o zonă aglomerată, rănind 41 de persoane, dintre care șase se află în stare gravă.

Exploziile au avut loc după ce autoritățile îi avertizaseră pe jurnaliști să folosească numai versiunile oficiale în relatarea conflictelor dintre gherilele islamiste și forțele de securitate, din motive de securitate. Surse diplomatice afirmaseră că modul de luptă al fundamentaliștilor islamici s-a îndreptat spre atentatele cu bombe și atentate asupra personalităților de marcă algeriene, pentru a evita cenzurarea relatărilor.

Editorul principalei publicații a sindicatelor din Algeria, Abdallah Bouhachek, care a susținut acțiunile guvernamentale împotriva islamiștilor, a fost împușcat mortal, în cursul zilei de sîmbătă. Peste 60 de jurnaliști au fost uciși, începînd din 1993, în atacuri atribuite de autorități gherilelor islamice, care consideră că presa susține guvernul. Aproximativ 50.000 de persoane și-au pierdut viața în conflictele politice din Algeria, de cînd autoritățile au anulat alegerile generale al căror rezultate păreau a-i favoriza pe islamiști.

Cel mai grav atentat sinucigaș cu bombe a ucis cel puțin 42 de persoane și a provocat rănirea a aproximativ 300 de alte persoane, în ianuarie 1995, în centrul Algerului. Patru cotidiane algeriene independente au acuzat guvernul că încearcă să reinstaureze cenzura. "La Tribune" acuză autoritățile că, în comunicatele oficiale, este anunțat numai numărul teroriștilor uciși de forțele de securitate, fără a fi pomenit nimic despre zecile de mii de civili care și-au pierdut viața sau despre luptele dintre bande.

Noi **cursuri de engleză!**

Engleză pentru afaceri - nivel elementar

Teens English Club:

- adolescenți - ***arta dezbaterii*** (dezvoltarea deprinderilor de a argumenta)
- limba engleză prin ***teatru***
- ***project business*** (ideal pentru viitorii candidați la I.S.E.; profesor specialist USA)

Relații la: ***International Language Centre***
Str. Moara de Foc nr. 35, Et. 8, Cod 6600, Iași
Tel: 252850/252870, Fax: 252902

Complexul Comercial Ștefan cel Mare (etajul I)
NEST ELECTRONICS
ASIROM
Casa Modei
B-dul Ștefan cel Mare

Special pentru clienții noștri
filtru de apă **BRITA**
corpuri de iluminat ***ITALIA***
caseta video a ***Grupului DIVERTIS***
Ceasuri de mînă ***Le Duc***

NOU!
Mașini de spălat automatice
ARDO

NEST ELECTRONICS
"Dacă aveți o priză, folosiți-o cu folos."
Produse electronice și electrocasnice
6600 Iași, Cloșca 10
(pasajul comercial din Ștefan cel Mare)
tel. 213284

salatele
IFANTIS
CELEBRE GUSTOASE SĂNĂTOASE

Dacă doriți să vindeți aceste salate minunate
sunați **ACUM**
la telefon
032-212.982

salatele
- DE BOEUF
- SANTORINI
- de icre
- de vinete
- TZATZIKI
- de cartofi
- de ton
- BUDAPEST
- de pui
- de ardei
- SKORDALIA

Cunoscutele și delicioasele produse
IFANTIS
se află acum în Iași.

Puteți cumpăra specialitățile din carne de la magazinele
HALA CENTRALĂ
NEST
CENTRAL
Rodex

În curînd, în majoritatea magazinelor din Iași.

Cumpărați azi!

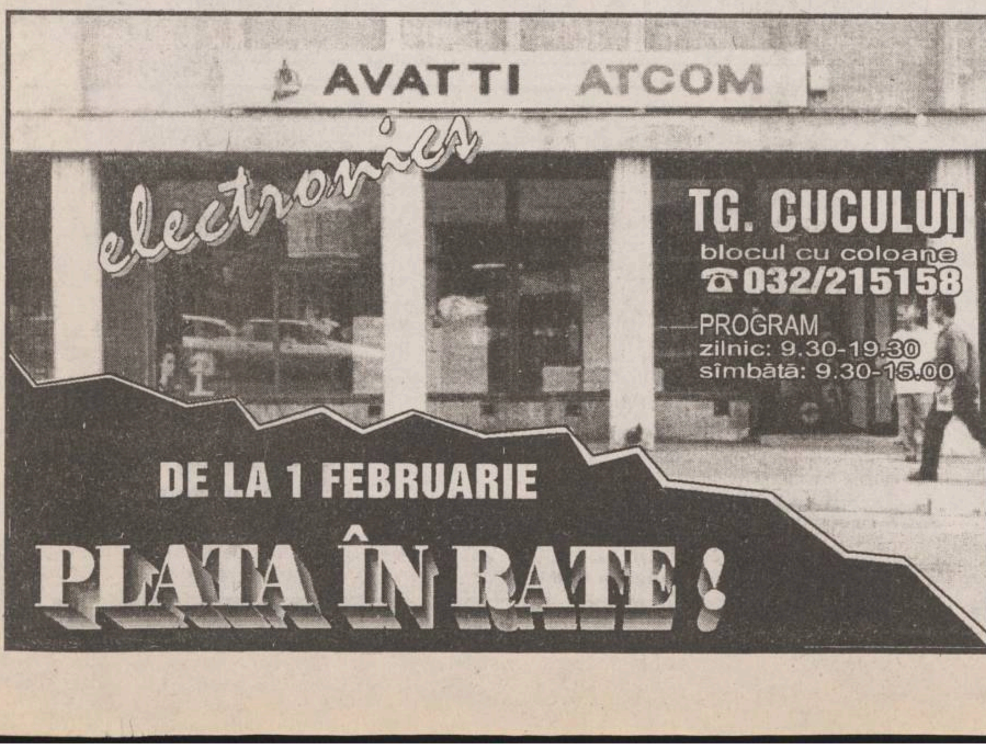

TG. CUCULUI
blocul cu coloane
☎ 032/215158
PROGRAM
zilnic: 9.30-19.30
sîmbătă: 9.30-15.00

DE LA 1 FEBRUARIE
PLATA ÎN RATE !

IASICON

Garanția calității construcțiilor !
B-dul T. Vladimirescu nr. 32 A; tel. 177443, fax 145343

"Dacă aveți o priză, folosiți-o cu folos."

NEST electronics

TV **GRUNDIG**
diag. 51 teletext
TV **DAEWOO**

FRIGIDERE, MAȘINI DE SPĂLAT
CANDY

Complexul Comercial Ștefan cel Mare (etajul I)
NEST ELECTRONICS
ASIROM
Casa Modei
B-dul Ștefan cel Mare

6600 Iași, Cloșca 10
(complexul comercial din Ștefan cel Mare)
tel. 213284

BICONI
VINDE
la cele mai avantajoase prețuri:
• covoare
import
(Chișinău și Ungheni)
• mochete
import Belgia
CADOUL PERFECT PENTRU ORICE APARTAMENT
Tel. 162338
vizavi de poșta Păcurari

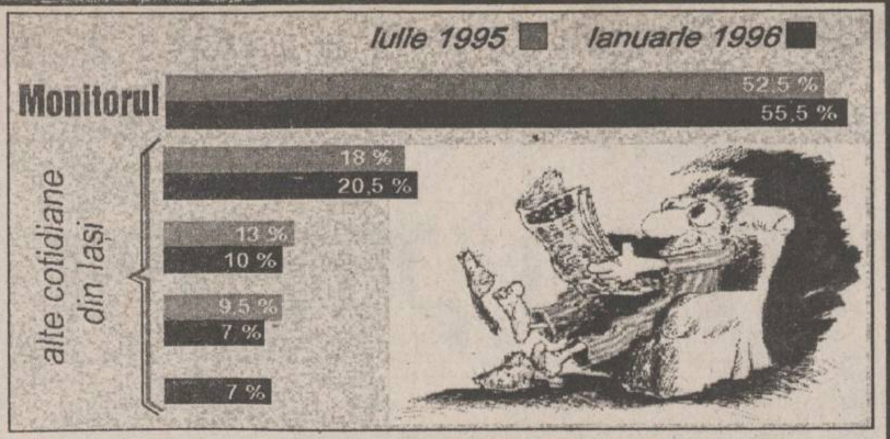

Piața presei din Iași, conform vînzărilor prin rețelele de difuzare

Apa caldă a fost din nou întreruptă

După ce, în urmă cu trei zile, Regia de "Termoficare" hotărîse furnizarea apei calde timp de cîteva ore, după-amiaza, pentru toți consumatorii casnici, chiar și în condițiile crizei energetice, ieri, ***Arcadie Dubeț***, directorul de la RAT Iași, a renunțat la această idee, din cauza imposibilității de a asigura simultan și o încălzire corespunzătoare. Nu se va furniza apă caldă pînă duminică, 18 februarie, dată la care conducerea de la CET Iași a anunțat că va relua livrarea agentului termic la capacitate maximă. "Azi, (ieri - n.r.) am primit de la CET agent termic la doar 68° C. Cu această temperatură nu putem face mare lucru" - a declarat Arcadie Dubet. **(G.G.)**

Bosnia: pacea atîrnă de un fir de păr

Arestarea și, apoi, extrădarea în Olanda a doi ofițeri sîrbi acuzați de crime de război a creat o criză fără precedent în fosta Iugoslavie de la semnarea acordului de la Dayton, în decembrie anul trecut. Nici măcar prezența lui Richard Holbrooke, care s-a aflat la Sarajevo la sfîrșitul săptămînii trecute, nu a reușit să dezamorseze situația, care tinde să scape de sub control. Conflictul poate reizbucni oricînd. **(amănunte în pagina 8A)**

MIERCURI
14 februarie
1996
An VI,
Nr. 36 (1403)
12 PAGINI
400 LEI
pentru Republica Moldova
30 bani

cotidian de informaţii
Monitorul

SECȚIUNEA
A
ȘTIRI,
OPINII,
COMENTARII

Înainte de a anunța Poliția, Salvarea sau Pompierii, sunați la MONITORUL!
271.271

Director onorific: AUREL LEON
Redactor șef: DAN RADU

De la 1 februarie

O majorare de salarii pentru bugetari

Guvernul a avizat, la ședința de ieri, un proiect de lege privind modificarea coeficienților de ierarhizare a salariilor personalului din sectorul bugetar. Coeficientul de ierarhizare a salariilor se majorează în următoarele cazuri: la debutul în profesie (+ 6,3%), la personalul cu salariu sub 100.000 lei brut cu 10%, la personalul care gestionează bunuri, valori (casieri, contabili, tehnicieni, asistenți medicalî) cu 15%. Tot cu 15% vor crește coeficientul de ierarhizare în cazul economiștilor, inginerilor, funcționarilor. La medicii veterinari primari coeficienții de salarizare se modifică cu 19%, ajungîndu-se la un nivel de salarizare egal cu al medicilor primari umani. Conform acestui normativ, coeficineții de salarizare în saectorul bugetar se majorează în medie cu 10,4%.

În județele unde s-a aplicat reforma sanitară

Medicii de familie cîștigă, în medie, 430.000 lei pe lună

■ *în momentul generalizării reformei, bugetul pentru salarii va trebui să fie dublat*

Potrivit datelor prezentate de Centrul de calcul și statistică al Ministerului Sănătății, salariul mediu lunar al medicilor generaliști din județele în care s-a introdus experimental Legea asigurărilor de sănătate a fost evaluat la 430.000 lei. Specialiștii în statistică apreciază că această sumă este mult mai mică decît cea prognozată de Ministerul Sănătății și net inferioară celei vehiculate de ministrul Iulian Mincu (circa 600.000 lei brut). Aceasta în condițiile în care medici generaliști din celelalte județe, cu aceeași pregătire cu cei luați în studiu, primesc lunar o retribuție de 370.000 lei. Mai mult decît atît, specialiștii cuprinși în sistemul medicilor de familie și-au prelungit programul de consultații cu 12 ore pe săptămînă, perioadă în care au consultat cu 20% mai mulți pacienți în dispensare și au efectuat cu 40% mai multe vizite la domiciliu decît înainte de intrarea în reformă. De asemenea, statisticienii Ministerului Sănătății apreciază că, în momentul în care introducerea Legii asigurărilor de sănătate se va generaliza pentru toată țara, bugetul alocat pentru salarii va trebui aproape să se dubleze, de la 75.869 milioane lei, în prezent, la circa 112.756 milioane lei, pentru un an. **(Mihaela CĂNĂNĂU)**

NOUTĂȚILE ZILEI

Din nou, tratatul de pace

Richard Holbrooke vrea pace între români și unguri

Încheierea rapidă a Tratatului de bază româno-ungar ar constitui cea mai favorabilă premiză pentru integrarea celor două state în structurile Alianței Nord-Atlantice, a apreciat, ieri, adjunctul secretarului de stat al SUA, ***Richard Holbrooke*** **(foto). (amănunte în pagina 5A)**

Reclamă inteligentă

MICROSOFT dotează cu calculatoare toate liceele din România

Microsoft va dona produse și licențe Microsoft tuturor celor 1200 de licee din România, conform Acordului de Cooperare, semnat, ieri, între respectiva companie americană și Ministerul Învățămîntului. Donația include cele mai noi versiuni ale programelor de bază și aplicative: WINDOWS 95, OFFICE 95 Profesional (WORD, EXCEL Power Point, Schedule + și baza de date ACCESS), și limbajul VISUAL BASIC 4.0. Donația cuprinde produse și licențe Microsoft atît pentru calculatoarele existente în licee, cît și pentru toate calculatoarele care vor intra în dotarea liceelor într-o perioadă de 2 ani de la semnarea acordului, sau pînă la completarea numărului de 25.000 de calculatoare (față de cca 2.000 existente în prezent).

Dezastrul adus de dezghet

Pericol de inundații în lunca Dunării

Comandamentul Central de Iarnă a avertizat, ieri, asupra pericolului producerii unei viituri pe Dunăre, în amonte de Tulcea, din cauza creșterii bruște și alarmante a nivelului apelor fluviului. Sloiurile de gheață au perturbat activitatea în porturile Tulcea și Sulina. Navigația a fost întreruptă pe fluviu, la km 349-345; 285-279; 276-263, mila marină 50-42, precum și pe brațul Sf. Gheorghe. De asemenea, navigația a fost întreruptă pe Canalul Dunăre-Marea Neagră, la Cernavodă. Porturile Mahmudia și Cernavodă au fost închise. Pe Dunăre, au fost suspendate cursele de pasageri la Brăila, Galați și Tulcea.

Un recensămînt al credinciosilor

Peste 19 milioane ortodocși

Peste 19 milioane de persoane (86,7%) și-au declarat apartenența la Biserica Ortodoxă, conform ultimelor date statistice ale Patriarhiei. În cadrul Bisericii Ortodoxe Române (BOR) activează 9.023 de preoți și diaconi. În afara celor cinci mitropolii de pe teritoriul României, BOR mai cuprinde Mitropolia Basarabiei, Mitropolia Germaniei și Europei Centrale, Arhiepiscopia Ortodoxă Română din America și Canda și Arhiepiscopia Ortodoxă Română pentru Vestul Europei.

Drumu-i lung, armata-i grea, măi

Stagiul militar se poate prelungi cu 6 luni și pe timp de pace

Art. 12 al Legii privind pregătirea populației pentru apărarea țării - lege ce a intrat ieri în dezbateri în Camera Deputaților - prevede că stagiul militar se poate prelungi și pe timp de pace cu 6 luni. Prelungirea este hotărîtă numai de CSAT, se aplică numai în caz de "situație de necesitate" sau alte situații "speciale".

Același articol prevede că pentru absolvenții învățămîntului superior, stagiul este de 6 luni, iar pentru restul trupelor de 12 luni. Inițial, proiectul de lege prevedea ca Marina și Grănicerii să facă 18 luni, dar în urma unor discuții incendiare acest termen a fost exclus din lege. **(Lucian GHEORGHIU)**

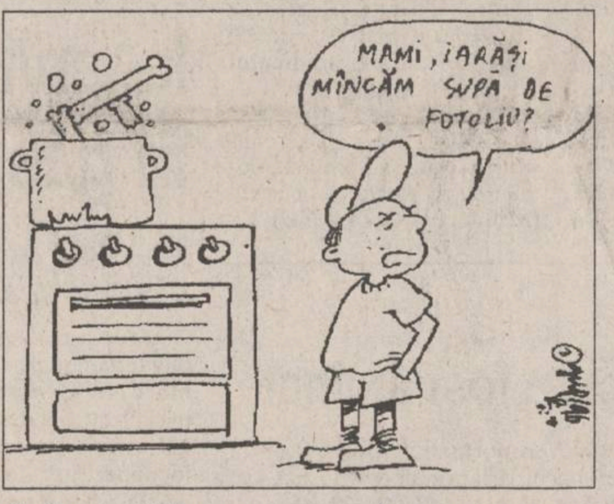
MAMI, IARĂȘI MÎNCĂM SUPĂ DE FOTOLIU?

Un țăran și-a făcut mobilă din oase de vacă

În comuna Sustiu, sat Lunca - județul Bihor, locuiește ***Nicolae Suciu***, un om care are o pasiune deosebită pentru lucrurile originale.

După cum a mărturisit și mama lui, încă din copilărie Nicolae obișnuia să ciopleească în lemn, dînd creațiilor sale forme originale. Această pasiune a sa nu numai că nu a dispărut, ci s-a extins. El și-a construit o casă pe care s-a hotărît să o decoreze el însuși, într-un mod cît se poate de original. Pînă acum, a reușit să decoreze o singură cameră, mobilierul fiind realizat din oase de vită. El a precizat că a fost o muncă migăloasă, oasele fiind spălate, ținute la soare și apoi îmbinate cu un clei special. Suciu plănuiește să mai decoreze o încăpere cu obiecte din inox (în special lingurițe, furculițe, polonice etc.). Pentru celelalte camere Nicolae Suciu are niște idei la fel de originale: una ar putea fi decorată cu mobilier din cioburi de sticlă, o alta cu cioburi de porțelan, o alta cu rădăcini de copaci.

Pentru a realiza însă acest plan deosebit de original și îndrăznet, ar avea nevoie de mijloace materiale, de care, din păcate, nu dispune.

"Prin ceea ce fac aș dori să demonstrez lumii că și în România există oameni cu idei originale", a mai spus Nicolae Suciu, care a adăugat că-și propune să intre în celebra "Carte a Recordurilor".

În baza unei diplome eliberate de autoritățile scolare

Românii vor putea studia la facultăți din Germania

Germania va permite accesul românilor la instituțiile sale de învățămînt superior, în baza unei diplome de atestare a cunoștințelor de limbă, emisă de autoritățile școlare germane, fără a mai fi necesară susținerea altor examene de diferență sau atestare, a declarat, pentru agenția Mediafax, prof. Liviu Maior, ministrul Învățămîntului. Această înlesnire este stipulată în Acordul dintre guvernul României și guvernul Republicii Federale Germane, cu privire la colaborarea în domeniul școlar, semnat la București la începutul lunii februarie a.c. Acordul prevede certificarea și de către autoritățile școlare germane a nivelului de cunoștințe însușit în școlile românești cu limba de predare germană, respectiv a nivelului de însușire a limbii germane în alte școli românești.

Acordul bilateral cuprinde zece articole, iar un capitol separat este destinat statutului cadrelor didactice germane care activează în secții speciale și în școlile germane din România. Astfel, guvernul României creează, de comun acord cu guvernul Germaniei, premisele necesare pentru obținerea diplomelor germane. Pentru aceasta, elevilor li se vor crea toate condițiile pentru însușirea aprofundată a cunoștințelor de limbă germană, care să le permită să obțină treapta a II-a a Diplomei Germane de Limbă (Diplomă de Limba a II-a). Această diplomă atestă cunoștințele necesare de limbă germană pentru studiul în învățămîntul superior din RFG. Guvernul României se obligă să asigure spațiile necesare și condițiile organizatorice corespunzătoare pentru ca predarea limbii germane și a disciplinelor de specialitate în limba germană să se desfășoare în condiții optime. Elevii secției speciale germane vor obține, o dată cu Diploma de Acces General la Învățămîntul Superior German, și diploma românească, menită să ateste absolvirea liceului și dreptul de a studia în institutele de învățămînt superior din România. Partea germană va acorda sprijin prin trimiterea de cadre didactice și a conducătorului secției speciale din RFG.

SAFI SA
CENTRUL TERITORIAL SAFI IAȘI

organizează concurs pentru ocuparea următoarelor posturi

- 2 posturi: **operator PC pentru vînzări**;
  Condiții: cunoștințe generale de operare PC
- 1 post: **secretară**;
  Condiții: - cunoștințe generale de operare PC
  - cunoștințe de limbă engleză
- 1 post: **secretară pentru relații cu publicul.**

Pentru toate aceste posturi, abilitatea de a comunica cu publicul este o condiție necesară.

Dacă sînteți o persoană tînără, dinamică, cu un aspect fizic plăcut, capabilă să muncească în ritm susținut, nu ezitați să ne contactați.

Se oferă condiții de lucru deosebite și salarii atractive.

Înscrierile pentru concurs se fac de marți, 13.02.1996, pînă joi, 15.02.1996, la Hotel UNIREA camera 1103, între orele 10⁰⁰-16⁰⁰.

SAFI SA
SOCIETATEA DE ASISTENȚĂ FINANCIARĂ ȘI INV
FINANCIAL SERVICES AND INVESTMENT COM
Sunați acum la telefon 117596

- **FONDUL MUTUAL AL OAMENILOR DE AFACERI**

Datele la zi valabile începînd de **LUNI, 12 februarie 1996:**

Număr C.I. în circulație: 5.339.280 echivalent TIP C
Activul net: 469.995,5 milioane lei

Un certificat TIP A echivalent cu **8** cerficate TIP C
Un certificat TIP B eschivalent cu **2** cerficate TIP C

Valoarea la zi a certificatelor de Investitor (C.I.):
tip A: 704.240 lei - la răscumpărare
tip B: 176.060 lei - la răscumpărare
tip C: 88.030 lei - la vînzare sau răscumpărare

Creșterea valorii C.I.
- în anul 1995 120,0%
- în luna ianuarie 1996 6,1%
- în ultima săptămînă 1,6%

- **FONDUL PRIVAT DE ACUMULARE ȘI PENSII** deschis atît persoanelor în activitate, cît și pensionarilor

Casa Model (mezanin) Telefon 117596 Zilnic, între orele 9,00-18,00 (sîmbătă, duminică închis)

Biroul SAFI Iași practică **un comision de maxim 1%**

NE
GRUPUL DE COMPANII
NORD-EST

ORGANIZEAZA CONCURS
PENTRU OCUPAREA A DOUA POSTURI DE
CONTABIL

Candidații trebuie să îndeplinească următoarele condiții:
- vîrsta maximă 40 de ani;
- studii medii sau superioare de specialitate.

Înscrierile se fac începînd de luni 12.02.1996 pînă vineri 16.02.1996 zilnic, între orele 900-1600 la sediul cotidianului **MONITORUL** din str. Smîrdan nr. 5, et. III, cam. 20.

Relații suplimentare la telefon **271.333/106** între orele 9⁰⁰-16⁰⁰.

TESTER
TESTER TRADING
Distribuitor național al R.J. Reynolds Tobacco Co.
vă oferă la prețul producătorului

Winchester
Monte Carlo
CAMEL

Mari reduceri pentru en gros și subdistribuitori.

- Transport gratuit
- Comenzi prin agenții săi comerciali sau la tel. 032/250559, 250699

MONITORUL DE IAȘI

La numărul de telefon 11.24.73

Puteți suna direct în cabinetul primarului

Începînd de ieri publicul ieșean se poate adresa direct primarului *Constantin Simirad* prin intermediul unui "fir-direct" cu rețeaua telefonică urbană. Telefonul este instalat în cabinetul primarului și are numărul de apel *112473*. ***"Am instalat acest telefon pentru a evita aglomerația, de multe ori inutilă, de pe holurile Primăriei. Pentru unele informații solicitate este suficient un apel telefonic. Deplasarea pînă la Primărie poate fi anevoiasă pentru unele persoane. Mai ales în acest anotimp. Sper ca prin intermediul acestui telefon să fiu mai aproape de solicitările populației"***, a subliniat Constantin Simirad, primarul Iașului. Amintim că primarul a dat publicității și numărul de acasă, unde poate fi sunat de ieșeni, anume *270000*. **(C. NICOLAU)**

Din nou se vorbește de licitație

FPS este pe cale să relanseze războiul gestionarilor

După ce a anulat, în urmă cu circa o săptămînă, decizia privind scoaterea la licitație a societăților înființate în urma divizării firmelor din comerț, FPS București a hotărît să dea satisfacție foștilor locatari în privința modului de vînzare a societăților administrate. Astfel, potrivit informațiilor furnizate de surse din cadrul FPS, FPS a revenit la prevederile inițiale ale sale, conform cărora vînzarea noilor societăți va fi efectuată prin negocierea directă cu foștii locatari. În schimb, aceștia nu vor mai beneficia, după toate probabilitățile, de facilități de plată la cumpărarea acțiunilor, acceptîndu-se numai plata integrală a acțiunilor. Ca urmare, unitățile (ce vor rezulta în urma divizării firmelor de comerț) care nu vor putea fi cumpărate de foștii locatari, cu plata integrală, vor fi scoase la licitație, adică tocmai ceea ce FPS a anulat săptămîna trecută. Este de așteptat ca marea majoritate a administratorilor noilor societăți, rezultate în urma divizării pe structura locațiilor de gestiune, să nu le poată cumpăra cu plata integrală, datorită sumelor destul de ridicate - de ordinul sutelor de milioane de lei. **(M. BREZEANU)**

A reapărut după o lungă absență

Revista CONTEMPORANUL

După o absență de cîteva luni, a început să apară din nou revista *Contemporanul*, editată de Ministerul Culturii. Revistă națională de cultură, politică și știință, — Contemporanul se menține la același nivel cu care și-a obișnuit cititorii, fiind o publicație de recunoscută ținută intelectuală. Rubricile sale permanente de teatru, muzică, film, radio-t.v. și corespondența specială din New York, ca și cronica literară, sînt susținute de personalități remarcabile, de un incontestabil calibru, ca, de exemplu, *Gh. Grigurcu* și *Iosif Sava*. Grație directorului revistei, romancierul *Nicolae Breban*, care consideră că Iașul este în continuare capitala culturală a României, în Contemporanul publică frecvent numeroase personalități ieșene: *Maria Carpov, Florin Faifer, Andrei Hoișie*, acad. *Ioan D. Hăulică*, regretatul *Nicolae Oblu, Silviu Lupașcu, Florea Ioncioaia, Ștefan Afloroaie, Liviu Leonte* ș.a. De asemenea, spectacolele Teatrului Național din Iași sînt comentate pe larg. Revista poate fi procurată de la centrele DIFPRES aflate în următoarele puncte ale orașului: Casa Modei, Copou, Tătărași, Gară, Piața Independenței, Piața Unirii și Podu Roș. **(Dorin POPA)**

Din cauza transporturilor foarte proaste, criza de energie va dura pînă pe 18 februarie

Acel blestemat tren cu păcură

Ieri, directorul general al Filialei Electrocentrale (CET) Iași a RENEL, ***Ioan Mihai*** a anunțat prelungirea perioadei de criză, datorată stocurilor reduse de păcură, pînă la data de 18 februarie. Vă reamintim că inițial, în momentul declanșării crizei, în urmă cu o săptămînă, conducerea de la CET Iași aprecia că reluarea furnizării agentului termic la parametrii normali se va efectua începînd cu 15 februarie.

Prelungirea cu trei zile a acestui termen este cauzată de întîrzierea transportului de păcură, care trebuia să ajungă la Iași, conform așteptărilor, ieri, 13 februarie. Transportul, pe care îl așteaptă un oraș întreg, va ajunge, însă, în Gara Iași cel mai tîrziu pe 16 februarie.

Pînă atunci, însă, stocurile existente continuă să se "subțieze" în fiecare zi, chiar și în condițiile restrîngerii consumului la jumătate. Ieri, au intrat în cazanele de la CET Iași 600 t păcură, în rezervă aflîndu-se doar 1425 t, fiind atinsă astfel cea mai scăzută cotă din această iarnă. În același timp, debitul orar al gazului metan, a doua sursă folosită la ardere, se află, de asemenea, sub cantitățile necesare (14000 mc în loc de 24000 mc). Cărbunele ars la CET Holboca (6300 t/zi) reprezintă singura resursă care menține actuala criză energetică în limite acceptabile. Cu toate acestea, pînă pe 18 februarie magistrala I, care distribuie abur în zona industrială, va rămîne închisă, afectînd în continuare agentul termic. **(G. GACHI)**

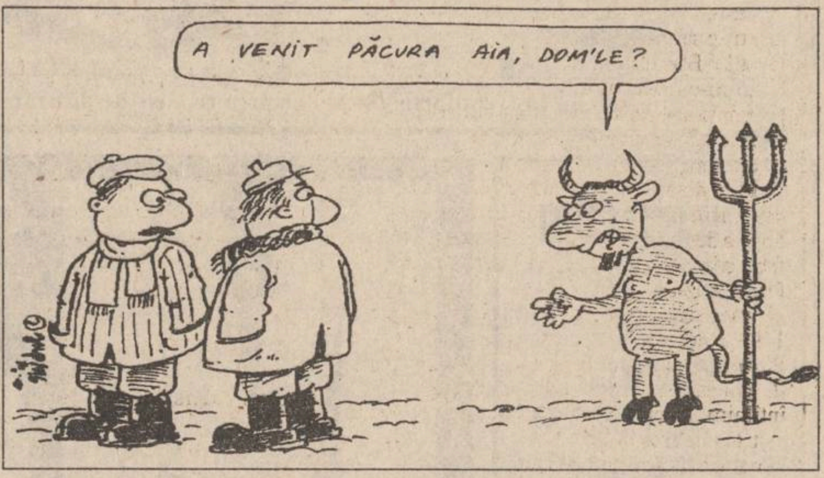
A VENIT PĂCURA AIA, DOM'LE?

Pentru reducerea presiunii financiare

Două luni de șomaj tehnic la TEROM S.A.

■ *conducerea propune adoptarea acestei măsuri, prin rotație, la toți salariații*

Pe parcursul a peste șase ore, conducerea S.C. TEROM S.A. împreună cu membrii AGA și reprezentanții sindicatului din această societate au discutat pe marginea unui pachet de măsuri propuse pentru ieșirea din criză.

Printre măsurile propuse de echipa aflată la conducere (și înaintate încă de luni sindicatului, spre analiză), cele de primă urgență se referă la programul de activitate pe lunile februarie și martie. După cum a afirmat managerul demisionar al S.C. TEROM S.A., ***Ioan Ardelean***, conducerea combinatului a propus reducerea programului de lucru, în aceste două luni, cu cîte cinci zile lucrătoare, salariații urmînd a primi în perioada respectivă salarii în proporție de circa 80 la sută. Reducerea programului de lucru a fost propusă ca urmare a micșorării cotei de energie electrică în luna februarie și a lipsei de materie primă din producția internă. O altă măsură avută în vedere este trimiterea în șomaj, prin rotație cîte două luni, a salariaților din societate, pentru a reduce presiunea financiară asupra firmei. De asemenea, au fost luate în discuție și disponibilizări de personal din rîndul angajaților care au drept de pensie, la cerere, sau care au societăți particulare din care obțin venituri.

Ioan Ardelean, managerul demisionar al TEROM S.A.

Conducerea combinatului a subliniat că TEROM are nevoie urgentă de un credit de 1 milion de dolari în vederea achiziționării de materii prime din import, pentru a putea continua producția. ***"Dacă produci și vinzi, trăiești și te poți dezvolta"***, a afirmat ieri managerul Ioan Ardelean, în contextul discuțiilor privind măsurile de relansare a societății. Prezent la întîlnire, ***Lucian Flaișer***, vicepreședintele Consiliului Județean a insistat pe necesitatea cooperării și dialogului între sindicat și administrație, astfel încît procesul de producție să aibă continuitate și să se prevină un colaps economic. În cursul zilelor următoare, atît echipa de conducere, cît și sindicatul vor discuta cu salariații oportunitatea adoptării acestor măsuri, pentru a se conveni asupra unui program comun de redresare a societății. **(Mihaela BREZEANU)**

Salariații SC "Moldomobila" au fost învoiți în bloc

■ *în celelalte societăți afectate de criza energetică, angajații vor primi 75% din salariu, sau sînt considerați în concediu de odihnă*

Datorită crizei energetice intervenite la sfîrșitul săptămînii trecute, aproape toate firmele de pe platformele industriale Țuțora și CUG și-au redus la minimum activitatea. Datorită acestei situații, peste 15.000 de salariați au fost trimiși acasă pînă la reglementarea situației, adică, pînă cel mai curînd, pe data de 19 februarie.

De reducerea drastică a alimentării cu energie electrică au fost afectate atît firme cu datorii mari la RENEL, cum este Fortus SA - cu 4,2 miliarde lei, sau Terom - cu 1 miliard lei, cît și unități fără datorii cum ar fi Moldova-Tricotaje sau Moldomobila.

O situație similară se înregistrează și în cazul alimentării cu energie termică. Au fost deconectate aproape toate unitățile din zona industrială, excepție făcînd cele din domeniul industriei alimentare.

Avînd în vedere că angajații nu au nici o vină că nu pot lucra, pentru asigurarea salariilor au fost analizate mai multe forme de plată. În majoritatea cazurilor s-a recurs la plata salariilor în proporție de 75% pentru perioada de criză, situație întîlnită la Fortus SA sau Moldova-Tricotaje SA. Alte forme găsite au fost trimiterea angajaților în concediu de odihnă sau chiar au fost învoiți în bloc, pentru a fi asigurată plata integrală a salariilor, așa cum s-a întîmplat la SC Moldomobila SA.

Oricum, continuarea crizei energetice ridică, zi de zi, mărimea pierderilor la sume de ordinul miliardelor de lei, efectele acestei crize urmînd să fie resimtite cîteva luni de zile de acum încolo. **(Costel STROESCU)**

Pentru o săptămînă

Greva generală de la Aeroport a fost amînată

Ieri, Federația Sindicatelor Aeroportuare au hotărît amînarea cu o săptămînă a grevei generale, data declanșării acestei acțiuni de protest adoptată de toate aeroporturile naționale fiind 22 februarie. O consecință a acțiunii revendicative este blocarea tuturor curselor aeriene pînă la terminarea grevei.

Amintim că la baza conflictului de muncă deja declanșat stau problemele salariale ale personalului regiilor autonome aeroportuare.

Astfel, Federația Sindicatelor Aeroportuare solicită modificarea și completarea Hotărîrii Guvernamentale 439/1991, privind salarizarea personalului din Administrația Națională a Aeroporturilor, precum și un fond necesar acordării primei de vacanță.

"Modificările HG 439/1991 au fost acceptate de ministrul Transporturilor și trimise spre aprobare primului ministru. În cazul nesoluționării problemelor prezentate părții guvernamentale, cu siguranță, joi, 22 februarie, toate aeroporturile din țară vor intra în grevă generală. Această acțiune nu va afecta absolut deloc interesele economiei naționale sau cele de ordin umanitar", ne-a declarat ***Constantin Nechifor***, liderul de sindicat de la R.A. Aeroportul Iași. **(Silvia CRAUS)**

La audiențele de marți

Ieșenii cer sprijinul primarului în găsirea unui loc de muncă

■ *"Deși nu intră în atribuțiile mele, voi încerca să-i ajut pe acești oameni", afirmă Constantin Simirad*

Ieri, în cadrul programului de audiențe solicitate de publicul ieșean primarului ***Constantin Simirad*** s-au prezentat 53 de persoane cu diverse solicitări. Dintre acestea 29 solicită locuințe, însă datorită fondului locativ de stat care e aproape inexistent aceste cereri nu pot fi soluționate decît în cazul în care s-ar elibera unele locuințe dintre cele locuite în prezent.

Printre solicitanți s-au prezentat și 6 persoane pentru a fi sprijinite în găsirea unui loc de muncă. Acest fapt a fost sesizat de cei prezenți ca fiind îmbucurător.

"Deși nu intră în atribuțiile mele, voi încerca să-i ajut pe acești oameni necăjiți care manifestă bunăvoință. Din nefericire, oferta de locuri de muncă nu este foarte generoasă. Sînt multe persoane nevoite să se recalifice, însă acest lucru necesită timp și nu este la îndemîna tuturor. Apreciez faptul că doresc să lucreze și nu să trăiască din mila statului. După cum am mai spus-o, cei aproape 12000 de beneficiari ai Ajutorului social din Iași depind psihic de acești bani. Majoritatea vor căpăta convingerea că nu mai pot face nimic pentru societate. De aceea mă bucur cînd cineva reușește să scape de această mentalitate, și dorește să muncească, să fie folositor societății", a mai precizat Constantin Simirad, primarul Iașului. **(C. NICOLAU)**

S.C.A. Bucium S.A. Iași (fost I.A.S. Bucium)
șos. Bucium nr. 53
organizează concurs pe data de 22 februarie 1996, ora 8.00, pentru ocuparea postului de
ing. tehnolog
(specialist **ȘAMPANIE**) la **COMPLEXUL DE VINIFICAȚIE**.
Condiții de participare conform prevederilor Legii nr.12/1971.
Înscrieri și relații suplimentare la sediul societății, telefon **137519, 136020**.

Un proiect de arhitectură de 5.000.000 lei

S.C. MOLDROM S.A.

organizează

concurs de arhitectură

pentru realizarea unui
hotel ★★★★

Premiul I - 5.000.000 lei
Premiul II - 3.500.000 lei
Premiul III - 2.000.000 lei

Dosarele cu documentația pentru concurs pot fi ridicate contra cost zilnic, în intervalul 16 - 29 februarie 1996, între orele 9.oo-17.oo, de la sediul firmei, str. Tătărași nr. 57.

Informații suplimentare la tel/fax 173025, 172799, 270499.

SCHIMBAȚI CUPOANELE NOMINATIVE PE ACȚIUNI LA FPP II MOLDOVA !

FACEȚI FĂRĂ EFORT O INVESTIȚIE SIGURĂ PENTRU COPIII VOȘTRI

O INVESTIȚIE DE CARE NE VOM ÎNGRIJI NOI SĂ FIE RENTABILĂ.

NU CREDEȚI ÎN MINUNI !
NU VĂ VOM ÎMBOGĂȚI PESTE NOAPTE !
ADEVĂRATA VALOARE CERE TIMP ȘI ÎNCREDERE.

UN CÎȘTIG SIGUR PRIN
FPP II MOLDOVA
CEL MAI BUN ADMINISTRATOR AL ACȚIUNILOR DUMNEAVOASTRĂ !

MERGEȚI PE MÎNA NOASTRĂ ȘI NU VEȚI REGRETA !

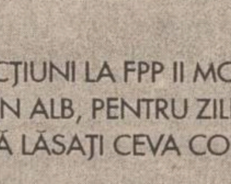

SCHIMBAȚI CUPOANELE PE ACȚIUNI LA FPP II MOLDOVA ȘI NU UITAȚI, VEȚI AVEA UN CEC ÎN ALB, PENTRU ZILELE ... CÎND VEȚI DORI SĂ LĂSAȚI CEVA COPIILOR VOȘTRI.

COPIII VĂ VOR MULȚUMI !
Filiala Iași, str. Grigore Ureche nr. 3, tel. 032/112008.

Nu uitați!
Valentine's Day
14 Februarie
Minunate cadouri pentru Ziua Îndrăgostiților:
- *bijuterii,*
- *parfumuri și articole cosmetice,*
- *ambalaje și felicitări,*
- *flori și aranjamente florale*

la magazinele
DECORA
Program zilnic: 8.00 - 20.00
Duminica: 10.00 - 16.00
Tel./fax: 142937

NISSEI - JAPONIA

SISTEME SI ECHIPAMENTE DE RADIOCOMUNICATII PROFESIONALE PRIN
ELECTRIC BUSINESS SRL
tel.: 044 116291
fax: 044 312709
NISSEI, un transceiver inteligent ce poate fi folosit la fel de usor ca si un telefon portabil
- cele mai avansate tehnologii, foarte functional
- DTMF "inteligent" complet controlat de microprocesor
- standard militar

PRIMUL IN INDUSTRIE

PRETURI PROMOTIONALE !

cautam distribuitorii

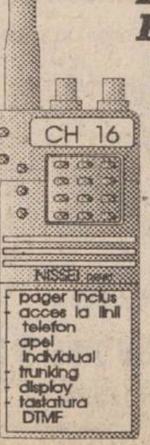

MONITORUL DE IAȘI

Luni, 19 februarie

Va sosi în Iași ministrul cu probleme sociale al landului Bavaria

Luni, 19 februarie, Barbara Stamm, ministrul însărcinat cu probleme sociale al landului Bavaria, din Germania, va sosi la Iași, într-o vizită de două zile. Vizita sa în România are ca scop analiza stadiului în care se află construcția spitalului de la Păstrăveni, județul Neamț. Barbara Stamm va oferi detalii despre această acțiune caritabilă inițiată de landul Bavaria, în conferința de presă anunțată pentru luni, 19 februarie, la ora 18.00, în Sala Mare a Primăriei Iași.

"Această vizită este neoficială. Încă din 1993, cînd am cunoscut-o pe doamna Barbara Stamm, între noi s-au stabilit relații de amiciție și de cîte ori avem ocazia ne întîlnim. Deci vizita sa la Iași va avea loc în virtutea acestor relații", a subliniat Constantin Simirad, primarul Iașului.

Barbara Stamm a pus bazele Societății culturale româno-germane și, de asemeni, a contribuit la înființarea Centrului cultural german din Iași, care va fi vizitat cu această ocazie. **(C. NICOLAU)**

Pentru cei care vor să sărbătorească

Astăzi este ziua îndrăgostiților

Astăzi, 14 februarie, toți creștinii din Occident, fie ei catolici, anglicani sau potestanți sărbătoresc Ziua Sfîntului Valentin, sărbătoarea iubirii și ziua îndrăgostiților. Cu acest prilej, tineri și tinere din întreaga lume își trimit declarații de dragoste prin intermediul "valentinelor" - felicitări ilustrate cu desene romantice, gen inimioare cu săgeți, trandafirași roz sau amorași înaripați. Tot în această zi există tradiția ca fetele să-și pună foi de dafin în cele patru colțuri de pernă pentru a avea siguranță că vor primi iubire tot timpul anului. Sfîntul Valentin a fost un preot care a trăit în Imperiul Roman, pe vremea împăratului Claudiu al II-lea. Sub domnia acestuia, Roma a fost implicată în mai multe campanii militare sîngeroase și, din acest motiv, nepopulare. Ca urmare, împăratul Claudiu cel Crud (cum era cunoscut în acele timpuri) avea greutăți în a-și convinge supușii să se înroleze în armata sa. El credea că refuzul acestora era motivat de prea marea dragoste pe care bărbații romani o aveau pentru familiile lor. Așa că împăratul Claudiu al II-lea a interzis căsătoriile și logodnele în Roma. Preotul creștin Valentin s-a ridicat în apărarea iubirii în imperiu, căsătorind în secret cuplurile romane, în ciuda ordinelor împărătești. Firește, el a fost prins și întemnițat, iar pe 14 februarie, anul 270 după Christos a fost aruncat în groapa cu lei. Un secol mai tîrziu, preotul Valentin a fost sanctificat. "Ziua îndrăgostiților", însă, a început să fie celebrată cu adevărat abia prin secolul 18, în Anglia. Treptat, obiceiul trimiterii scrisorelelor de dragoste a pătruns în America, Franța, Germania etc., devenind la ora actuală o sărbătoare la fel de populară ca Paștele și Crăciunul. De Sfîntul Valentin băieții pot trimite "valentine" oricărei fete din țară, chiar dacă e necunoscută. Acesteia nu-i este permis să se supere, cum nici părinților fetei nu le este permis să se scandalizeze.

În prezent, în Occident există o adevărată industrie în legătură cu această sărbătoare, unii americani fiind de părere că pe 14 februarie se cheltuie mai mulți bani pe cadouri decît chiar și de Crăciun.

În calendarul ortodox există doi mucenici Valentin, sărbătoriți pe 16 februarie și 26 octombrie. **(Gynella PARFENIE)**

Temă de cercetare

Studiu de dezvoltare a județului

Reprezentanții la vîrf ai Prefecturii și Consiliului Județean Iași s-au întîlnit ieri cu prof. univ. Alexandru Tacu, președinte al filialei Iași a Asociației Generale a Economiștilor din România, și alți invitați, în vederea punerii la punct a strategiei locale și regionale de integrare europeană. Potrivit informațiilor furnizate de la biroul de presă al Prefecturii Iași, s-a discutat urgentarea executării unei lucrări comandate de Consiliul Județean Iași, care să conțină datele necesare întocmirii unui studiu de dezvoltare a județului Iași. La acest studiu vor lucra specialiști din mai multe domenii de activitate, privind dezvoltarea tuturor localităților județului. Aria aspectelor cuprinse în această lucrare va fi foarte largă, de la cele de ordin geografic, pînă la cele de natură socială, economică și științifică. După cum este de așteptat, studiul urmează să cuprindă și cunoscutele obiective prioritare ale județului Iași - ZEL, centru de afaceri, autostradă, aeroport internațional etc - care ar putea deveni puncte de atracție pentru eventualii investitori străini. **(M.BREZEANU)**

"Studenții care vor termina facultatea anul acesta nu vor avea timp nici să respire"

■ *concursul pentru ocuparea posturilor în învățămînt va avea loc la o săptămînă după examenul de licență*

Începînd de anul acesta, conform dispozițiilor ministeriale concursul de ocupare a posturilor din învățămîntul preuniversitar va avea loc la sfîrșitul lunii iulie, urmînd ca data exactă de desfășurare a concursului să fie anunțată prin intermediul Inspectoratelor Scolare Județene. Precizăm că la majoritatea facultăților din cadrul Universității "Al.I.Cuza" examenul de licență se încheie în jurul datei de 19 iulie.

Astfel, studenții din anii terminali vor avea o singură săptămînă de pregătire pentru concursul de ocupare a posturilor. Pe lîngă acest aspect, programa concursului nu coincide cu materia studiată pentru examenul de licență, viitorii absolvenți fiind supuși unui ritm epuizant de asimilare și sedimentare a unui volum mare de cunoștințe.

"Studenții care vor termina facultatea anul acesta nu vor avea timp nici să respire. Nu știu dacă absolvenții se pot considera în formă după lucrarea de stat și examenul de licență. Este imposibil ca oboseala să nu-și spună cuvîntul. Poate că ar fi fost necesar ca între două examene, foarte importante de altfel pentru viitorii absolvenți, să existe cel puțin două-trei săptămîni, timp dedicat atît relaxării cît și pregătirii pentru concursul de ocupare a posturilor", ne-a declarat ***Constantin Tereja***, profesor universitar la Facultatea de Fizică din cadrul Universității "Al.I.Cuza". **(S. CRAUS)**

Persoanele cu handicap solicită cărucioare cu baterii

■ *în România nu se fabrică, însă, asemenea cărucioare*

În ultima perioadă, Inspectoratul de Stat Teritorial pentru Handicapați a primit mai multe solicitări pentru cărucioare cu baterii. Conform legii, persoanele cu handicap au dreptul la mijloace de locomoție și proteze dar, cărucioarele cu baterii nu se fabrică la noi.

La ora actuală, singura întreprindere producătoare de proteze și cărucioare din țară, S.C. ROMHANDICAP S.A. nu are nici un contract cu parteneri străini pentru achiziționarea sau fabricarea de aparate performante pentru persoanele cu handicap fizic. Singurele cărucioare de exterior ce pot fi obținute prin ISTH sînt clasicele modele, vechi de 30 de ani, cu trei roți și cu manivelă. "Pentru a manevra un astfel de cărucior, persoana cu handicap trebuie să fie foarte voinică. În plus sînt destul de grele și dificil de depozitat. De multe ori, persoanele cu handicap comandă cărucioarele dar nu vin să le ridice de aici", ne-a declarat *Dumitru Covrig*, inspectorul șef al ISTH. Din aceste cauze mulți deficienți fizici folosesc pentru deplasare cărucioarele de interior, cu două roți, care nu fac față stării drumurilor.

"De un an de zile n-am mai ieșit din casă. Căruciorul pe care-l am este foarte vechi și uzat, iar unul cu baterii, străin, costă peste trei milioane de lei.

Consider că forurile ce se ocupă de handicapați ar trebui să dea mai multă atenție problemelor acestora", ne-a precizat ***Dumitru Fuior***, persoană cu handicap fizic. **(Dana PAVEL)**

În județul Iași

Trei spînzurați în cinci zile

■ *într-un singur caz, Poliția a început cercetări amănunțite*

În ultimele cinci zile, Poliția a fost sesizată în legătură cu trei sinucideri prin spînzurare.

În noaptea de 8/9 februarie a.c., ***Mihăiță Bivol*** (23 ani), din comuna Țibana (județul Iași), s-a spînzurat de un pom din fața casei. Din cercetările polițiștilor a reieșit că Mihăiță Bivol a avut mai multe tentative de suicid.

Nicolae Damian (29 ani), din Iași, a fost găsit spînzurat, în ziua de 9 februarie a.c., în baia locuinței sale. În cazul lui Nicolae Damian, Poliția a dispus efectuarea autopsiei cadavrului și se fac cercetări pentru stabilirea împrejurărilor producerii decesului.

Luni, 12 februarie, ***Mihai Cojocaru*** (56 ani), din comuna Ruginoasa (județul Iași), a fost găsit, de soție, spînzurat într-o magazie a casei lui. Investigațiile polițiștilor au scos la iveală faptul că Mihai Cojocaru figura în evidențele medicale cu afecțiuni psihice, avînd repetate tentative de sinucidere. **(V.ISPIR)**

Ce trebuie să faceți dacă dimineața nu vă pornește mașina

■ *directorul ACR Iași face cîteva recomandări*

Temperaturile extrem de scăzute înregistrate în această iarnă dau multă bătaie posesorilor de autoturisme. Conducătorii auto au probleme îndeosebi dimineața, la pornirea motorului, cînd riscul apariției unor defecțiuni este proporțional cu gerul de peste noapte.

După cum ne-a precizat ***Constantin Marcu***, directorul Automobil Clubului Român (ACR) Iași, cauzele nepornirii motorului la răsucirea cheii în contact sînt multiple. Practic, în asemenea situații două lucruri trebuie verificate: dacă vine benzina din rezervor și dacă circulă curentul electric pe traseul baterie-bobină-fișă centrală-delcou. În nopțile geroase poate îngheța benzina în rezervor; de fapt îngheață apa din benzină, în mici cristale, care provoacă înecarea sorbului - dispozitivul ce trage combustibilul. Pentru evitarea acestei situații este recomandată adăugarea de spirt tehnic, cu tărie mai mare de 90%, aproximativ 200 g la 20 litri de benzină. O baterie descărcată sau înghețată produce dificultăți în asigurarea curentului necesar aprinderii benzinei. Este de preferat ca bateria să fie adusă în casă pe timpul nopții, mai ales cînd mașina nu este utilizată zile întregi. De asemenea, capacul din plastic de la delcou poate crăpa din cauza frigului sau se poate sfărîma cărbunele cu arc din interiorul capacului, ceea ce duce la stoparea curentului electric. Directorul ACR Iași recomandă șoferilor ca în cazul în care motorul nu pornește din una-două încercări, să nu insiste, deoarece se poate produce descărcarea completă a bateriei sau înecarea motorului prin umezirea bujiilor. Cel mai indicat este să se apeleze pentru remedierea defecțiunilor la un service auto.

Mulți conducători auto au surpriza, cînd opresc la stațiile PECO, pentru a-și face plinul, de a nu putea desface capacul rezervorului de benzină. Acest fapt se datorează condensului sau apei, zăpezii care pătrunde și îngheață în locașul cheii de la capac. În acest caz, o picătură de lichid de frînă este suficientă pentru a debloca accesul cheii în locaș. O metodă, mai puțin nimerită însă, este și încălzirea cheii la flacăra unei brichete. Preventiv, pentru evitarea blocării capacului de rezervor se poate pune un strop de vaselină în locașul cheii.

Pe lîngă utilizarea obligatorie a antigelului în sezonul de iarnă, Constantin Marcu, directorul ACR Iași, mai recomandă conducătorilor auto să bage în viteză de două-trei ori, înainte de a porni motorul. **(Valentin ISPIR)**

Tatăl a trei copii a fost împușcat în cap

■ *deocamdată nu se cunosc împrejurările în care s-a produs accidentul*

Un bărbat în vîrstă de 36 de ani, din comuna Bogdana, județul Vaslui, a decedat la Spitalul de neurochirurgie Iași, ca urmare a unei plăgi craniocerebrale prin împușcare. Victima, ***Dănuț Munteanu***, tată a trei copii, a fost internată în Secția de terapie intensivă într-o stare extrem de gravă, de comă depășită. Deoarece starea bolnavului nu a putut permite personalului medical să colaboreze cu acesta, împrejurările în care a fost împușcat Dănuț Munteanu sînt neclare. Din cele relatate de rudele decedatului, se pare că acesta a fost victima unui accident care s-a petrecut în prezența unui polițist de la postul de poliție din localitate. Deși nu se știe dacă Dănuț Munteanu s-a împușcat singur sau a fost împușcat de polițist, cert este că glonțul a pătruns exact prin mijlocul frunții bărbatului, rămînînd în cutia craniană, după ce a distrus mare parte din creier.

Accidentul s-a produs în timp ce unul din cei doi încerca să curețe arma care nu fusese verificată în prealabil dacă este sau nu încărcată. Gravele leziuni cerebrale pe care le-a suferit Dănuț Munteanu au făcut ca eforturile personalului medical al Secției de terapie intensivă să fie, din păcate, inutile. De altfel, victima a decedat în mai puțin de 24 de ore de la internare.

Menționăm că Poliția Vaslui investighează condițiile în care a avut loc accidentul care a condus la decesul lui Dănuț Munteanu. **(Mihaela CĂNĂNĂU)**

Nu a fost depus nici un dosar pentru restituirea caselor naționalizate

■ *actele necesare sînt foarte greu de găsit*

Începînd de luni, 5 februarie a.c., Comisia municipală de aplicare a Legii 112/1995 (referitoare la casele naționalizate) primește spre analizare cererile celor ce solicită restituirea în natură a imobilelor naționalizate după 6 martie 1945.

Deși acțiunea a început acum mai bine de o săptămînă, nu a fost depus pînă în prezent nici un dosar cu asemenea solicitări, cu toate că în Iași există circa 800 de asemenea imobile.

"Dosarele alcătuite de cele peste 100 de persoane care s-au prezentat pînă acum erau incomplete. Am hotărît să nu primim decît dosarele complete, alcătuite așa cum precizează legea. De asemeni, este de dorit ca acestea să fie prezentate în dublu exemplar, pentru a evita situațiile neplăcute în care s-ar putea rătăci unele acte, așa cum s-a întîmplat în cazul aplicării Legii 18/'91, a fondului funciar", ne-a declarat ***Neculai Duică***, membru al comisiei amintite.

Discutînd cu persoanele care se aflau la Primărie pentru a depune astfel de dosare, am aflat că este dificilă obținerea documentelor necesare din arhivele R.A. CITADIN.

După zeci de ani, se pare că foarte puține persoane dețin toate actele necesare restituirii. Cel puțin pînă acum, nu a îndeplinit nimeni această condiție.

Amintim pe această cale că solicitarea restituirii în natură a acestor imobile se poate face pînă la data de 29 iulie a.c., deoarece așa prevede legea.

Actele necesare pentru alcătuirea dosarelor aferente sînt după cum urmează:

- ■ cerere tip;
- ■ actul în baza căruia se solicită restituirea - acesta poate fi după caz:
  - contract de vînzare-cumpărare;
  - act dotal;
  - autorizație de construcție;
  - certificat de moștenitor;
  - contract de donație;
  - contract de schimb;
  - ordin de adjudecare;
- ■ contractul de închiriere (pentru cei ce locuiesc în imobilul revendicat);
- ■ fișa de imobil (R.A. CITADIN, Administrația Financiară);
- ■ modul de intrare în proprietatea statului (naționalizare; confiscare; expropriere);
- ■ certificat care să ateste calitatea moștenitorilor (acolo unde este cazul);
- ■ declarația autentificată de Notariatul public (în cazul în care revendicarea se face prin mandatare sau procură);
- ■ act din care să rezulte dacă a încasat despăgubiri în cazul exproprierii conform Decretului 223/1974 sau Legii 4/1973.

Menționăm că dosarele se depun la camera 4 din cadrul Primăriei Iași. **(C. NICOLAU)**

LUMEA PE DOS

Un bătrîn a murit cu capul zdrobit de roțile unui autobuz

Luni, 12 februarie a.c., Gheorghe Negrea (67 ani), pensionar, din comuna Tătăruși (județul Iași), în timp ce mergea pe drumul din centrul localității, fiind în stare de ebrietate, s-a dezechilibrat și a alunecat pe gheața care acoperea carosabilul. A fost surprins și călcat pe cap de roțile autobuzului 32-IS-1200, fapt ce i-a provocat instantaneu moartea. Autobuzul aparține de SC "Transmixt Moldova" SA Pașcani și era condus de Vasile Iosub.

Deces în sala de așteptare

În ziua de 7 februarie 1996, la orele 19.30, în sala de așteptare a stației CFR Iași Nord a fost găsită moartă Anca Cheptanariu (42 ani), din Iași, str. Bogdan Vodă. Deși nu avea acte de identitate asupra sa, polițiștii au recunoscut-o cu ajutorul albumului foto de evidență de la Postul de Poliție TF din Gata Iași. Femeia își trăia viața, în ultimii ani, în zona gării și era cunoscută ca o mare consumatoare de alcool. Cadavrul a fost transportat la morgă pentru efectuarea autopsiei și stabilirea cauzei morții. **(V. ISPIR)**

O revistă a bibliotecarilor

Puțini știu că există o Federație a Asociațiilor de Bibliotecari din România și că filiala Iași a acestei federații tipărește o frumoasă publicație intitulată sugestiv BIBLOS. Ultimul număr al revistei BIBLOS (2-1995) este extrem de instructiv și de bine conceput, dorindu-se a fi un ghid elevat pentru cei interesați. Atrag atenția în special articolele semnate de profesorul Gh. Gheorghiev - Despre seminarul matematic din Iași -, Mihaela Păruș - Selecție sau cenzură?, Dragoș Ivan, Liviu Moscovici. Directorii publicației BIBLOS sînt Corneliu Ștefanache (directorul BCU Iași) și Nicolae Busuioc (directorul Bibliotecii "Gh. Asachi"), iar neobositul Dan Stoica - un excelent specialist - este redactorul șef. **(Dorin POPA)**

E timpul să cumpărați o anvelopă adevărată !
Anvelopa ROADSTONE fabricată în Coreea de Sud, este cea mai potrivită pentru autoturismul dumneavoastră !
REZISTENTĂ, SIGURĂ, IEFTINĂ
Prețuri promoționale !
TIPO DIMENSIUNE
145 SR 13
175 TR 13
165 TR 14
175 TR 14
185 TR 14
ROADSTONE TIRE
TIPO DIMENSIUNE
185/70 TR 14
195/70 TR 14
UNIC IMPORTATOR PENTRU ROMÂNIA
TOFAN GRUP S.A.
Sucursala Iași: Ghica Vodă 1B (demisol) tel. 032-114782

SC OVERSEAS DISTRIBUTION SRL
Bd. Tudor Vladimirescu 303, tel. 032/212982
Unic distribuitor al produselor
TOPWAY IND.
vă oferă
✓ margarină WIESANA - caserole 0,5 kg
✓ margarină vrac WIEMA - pentru uz industrial
✓ margarină calup - pentru creme și foietaje
Facilități excepționale!
✓ transport asigurat de firmă
✓ aprovizionare permanentă
✓ condiții de plată avantajoase

LUXOR LUXOR LUXOR
Magazinul LUXOR
situat în spatele Casei de Modă, lîngă
Bistro PANDA PRIMA
vă oferă
confecții
și încălțăminte
ultima linie a modei.
Calitate occidentală
la prețuri
accesibile
ieșenilor.
La raionul
de confecții
puteți găsi
mărimi
pentru
toate siluetele.
Program zilnic: 9⁰⁰-21⁰⁰
☎ 214427

MONITORUL FINANCIAR

Cursurile valutare de referință ale Băncii Naționale a României, pentru 14.02.1996:

Valute în cont	*Curs lei*
1 franc elvețian	2306
1 marcă germană	1884
1 franc francez	548
1 liră sterlină	4249
1 dolar SUA	2775
1 ECU	3460
1 leu moldovenesc	610

FMOA-SAFI

Valoarea la zi a certificatului de investitor (CI) la Fondul Mutual al Oamenilor de Afaceri (FMOA) - SAFI este, începînd de luni, 12 februarie, de 704.240 lei - tip A, 176.060 lei - tip B și 88.030 lei - tip C. Rentabilitatea CI față de săptămîna trecută este de 1,6%. În anul 1995, rentabilitatea CI a fost de 120%. Activul net al Fondului este de 469.995,5 milioane lei. Numărul CI aflate în circulație este de 5.339.280 echivalent tip C.

CREDIT FOND

Valoarea la zi a unității de investiție (UI) la Fondul Mutual Credit Fond - administrat de Certinvest - a crescut la 25.150 lei, începînd de luni, 12 februarie. Activul net al Fondului este de 22.951.412.150 lei. Numărul de UI aflate în circulație este de 912.581.

FRI

Valoarea la zi a certificatului de investitor la Fondul Român de Investiții, administrat de Creditanstalt Invest România - CIRO este de 37.200 lei - tipul A, și 113.500 lei - tipul B.

Fondul National de Investitii

Valoarea la zi a unității de fond este de 12.800 lei.

Fondul de Investitii ARDAF

Valoarea la zi a certificatului de investitor este de 13.300 lei.

Cursul de schimb al principalelor valute valabil pentru 14.02.1996

Casele de schimb valutar	Dolar SUA		Marcă germană		Liră sterlină	
	C	V	C	V	C	V
Banca Dacia Felix (tel. 145125)	3010	3200	2050	2250	4225	4350
B.R.D. (tel. 211340)	2775	2824	1885	1918	4259	4335
B.R.C.E. (tel. 211738)	2900	2950	1963	1997	4444	4521
Credit Bank (tel. 117591)	3100	3305	1875	2205	4425	4540
Casa de schimb Hygeco (tel. 112035)	3300	3419	2230	2319	-	-
Casa de schimb ACR (tel. 112345)	3280	3380	2250	2320	-	-
BANKCOOP (tel. 211236)	3000	3100	2000	2100	-	-
Casa de schimb Italian (tel. 213123)	3200	3400	2200	2350	4600	5000
Banca "București" (tel. 212009)	3010	3195	1992	2143	4552	4831
Banca Comercială "Ion Țiriac" (tel. 211740)	3150	3200	2125	2200	4400	4500

Dobînzile plătite de băncile comerciale persoanelor fizice pentru depozitele la termen în lei

Durata depozitului	Banca Comercială Română	Banca Română pentru Dezvoltare	Banca "Ion Țiriac"	Banca București	Bankcoop	Banc Post	Credit Bank	Banca Agricolă	Bancorex	Banca "Dacia Felix"
1 lună	45%	43%	48%	45%	44%		48%	42%	45%	48%
3 luni	47%	52.5%	50%	45%	49%	38%	51%	52%	47%	55%
6 luni	46%	53%	42%	41%	47%	40%	51%	47%	47%	43%
9 luni	46%	53.5%		39%	47%		51,5%	47%	47%	40%
12 luni	46%	54%	40%	38%	50%	42%	52%	50%	47%	35%
la vedere	18%	15%	20%	18%	21%	18%	18%		18%	18%
suma minimă	100 000 lei	100 000 lei	500 000 lei	500 000 lei	200 000 lei	500 000 lei	500 000 lei	500 000 lei	100 000 lei	-

La Piatra Neamț, un grup de 25 de persoane încearcă să scape de un inamic redutabil

"Mă numesc Tamara și sînt alcoolică"

Comunitatea "Alcoolici anonimi" din Piatra Neamț este singura grupare din Moldova care, cu ajutorul a două programe aflate în derulare din 1994, a reușit să adopte o poziție fermă împotriva alcoolului. Membrii acestei comunități - bărbați și femei, deopotrivă, proveniți din toate categoriile sociale - sînt cei care au avut serioase probleme din cauza alcoolului și pe care i-a unit un singur lucru: dorința sinceră de a înceta cu băutura. Ei se întîlnesc zilnic la Casa Medicului, pe strada Ștefan cel Mare din Piatra Neamț, unde ședințele cu caracter închis sporesc încrederea reciprocă, ajutîndu-l să se reabiliteze. Cei 25 de membri au un președinte onorific, cu un mandat de 6 luni, iar comunitatea nu are nici un fel de statut juridic sau politic. Inițiatorul acestui proiect - psihologul Rodica Stan - ne-a spus: "Multor oameni le este dificil să privească alcoolismul ca pe o boală, dar și mai dificil să recunoască dacă o au. Programul în 12 pași are tocmai rolul de a conștientiza bolnavul de boala sa și de atitudinea pe care trebuie să o adopte pentru a o înlătura. La aceste ședințe, nimeni nu vine băut, iar dacă unii dintre membri vor avea o cădere, se acceptă revenirea lor în comunitate". Cele două programe în 12 pași, de origine americană, au adepți în toată lumea, la această dată cuprinzînd peste 2 milioane de membri.

■ *"Este foarte greu, ca femeie, să recunoști dependența de alcool"*

Ținînd cont de statutul lor și de faptul că societatea nu este tocmai pregătită să înțeleagă rolul unei grupări de asemenea natură, comunicarea s-a desfășurat mai dificil. Cîțiva dintre alcoolici s-au destăinuit: *"Mă numesc Paul și sînt alcoolic. Discuțiile purtate aici sînt forma perfectă de psihoterapie - automatismul se poate realiza, dar fără un sprijin, nu. Timpul este cel care te ajută și credința că vei reuși". "Mă numesc Rodica și sînt alcoolică. Am început de acum 4 ani, cînd, în urma unei decepții profesionale, am început să beau. Pierdusem prieteni, familie, dar acum le-am recuperat. În prezent sînt abstinentă". "Mă numesc Marius și sînt alcoolic. Am avut multe căderi pînă a ajunge aici - fugeam din spital și viața-mi era un coșmar. Acum, cu fiecare zi trecută, sînt un învingător". "Mă numesc Tamara și sînt alcoolică. Este foarte greu să recunoști, ca femeie, dependența de alcool, dar aici am primit sfaturi foarte bune și importante".*

■ *Programele se adresează și familiilor suferinzilor*

De partea cealaltă sînt cei care suferă și, de multe ori, nu înțeleg boala tovarășului de viață sau a rudelor respective. Cel de-al doilea program, denumit ALA-NON, are rolul de a conștientiza partenerii de viață ai alcoolicilor de boala acestora. *Maria*, din gruparea AL-ANON, ne-a spus: *"Soțul meu colinda toate cîrciumele fără să se gîndească la copii. De multe ori, ne dădea afară din casă, iar frica și teama se adăugau problemelor cotidiene. Acum el a reușit un an de abstinență, deja am împărțit problemele familiei care îmi reveneau".*

Dincolo de aspectul tragic se află și altruismul acestor oameni, care caută permanent să conștientizeze și pe alții de boala pe care o au. Dacă din 10 contacte stabilite măcar unul reușește, ei sînt mulțumiți și orice nou venit este acceptat fără probleme. Din informațiile furnizate de medicul psiholog *Rodica Stan*, se preconizează înființarea cît de curînd a unui centru terapeutic și la Iași. Asemenea centre terapeutice se mai află în București, Timișoara și Arad.

(Constantin BOUREANU)

La Tribunalul Militar

Un polițist ieșean este judecat pentru vătămare corporală din culpă

■ *el este acuzat de comiterea unui accident de circulație*

Plutonierul ***Dan Mihai Petrescu***, de la Inspectoratul Județean de Poliție Iași, a fost prezent zilele trecute în fața Tribunalului Militar Iași, sub acuzația de vătămare corporală din culpă.

Dan M. Petrescu a fost trimis în judecată din cauza accidentului de circulație pe care l-a comis în ziua de 26 septembrie 1995. La acea dată, în jurul orelor 17.00, polițistul se deplasa pe o motocicletă dinspre Podul de Piatră spre Nicolina. La un moment dat, în timp ce mergea în paralel cu un autoturism, în fața motocicletei a ieșit în fugă un copil, ***Ionuț Cocuța***, pe care polițistul nu a reușit să îl evite. Victima a fost lovită în plin și, deși au trecut aproape cinci luni de la acest accident, încă nu se poate deplasa. Se pare că accidentul s-a produs la cîțiva metri de trecerea de pietoni.

Mama accidentatului s-a constituit parte civilă, cerîndu-i polițistului cinci milioane lei cu titlul de daune materiale și zece milioane daune morale. Polițistul s-a declarat de acord cu achitarea pretențiilor, în măsura în care vor fi dovedite. Procesul va avea un nou termen pe data de 11 martie.

(A. SCUTELNICU)

La sfîrșitul lunii ianuarie

49.189 șomeri în județul Iași

La data de 25.01.1996, în județul Iași se înregistrau 49.189 de șomeri, din care 10.498 cu ajutor de șomaj, 20.350 cu alocație de sprijin, iar 18.341 - șomeri aflați în evidență pentru loc de muncă fără a beneficia de drepturi bănești conform Legii 1/1991. Din numărul total de șomeri aflați în plată, 30.580 de persoane sînt muncitori, 199 cu studii medii și 69 cu studii superioare.

(Dana PAVEL)

fabrica de ambalaje
MULTICOLOR
Printing & Packages S.A.

cutii din carton duplex

etichete în orice forme și dimensiuni

postere, mape de prezentare, prospecte, pliante, calendare

copertă de carte

UNIVERSUL CULORILOR

CALITATEA PE CARE O ASTEPTATI DEMULT !

Iași, Smîrdan 5, tel.: 032-271468, fax: 032-270415

CENTRUL CULTURAL FRANCEZ DIN IASI

anunță publicul interesat că pune la dispoziția tuturor copiilor din Iași între 6 si 12 ani Ludoteca (Sala de jocuri educative), în fiecare miercuri și vineri, între orele 16,00 si 18,00.

Ludoteca poate primi maximum 10 copii odată.

Informații la telefon **147900**.
Accesul este gratuit.

NEI - O INVESTIȚIE ÎN CALITATE!

ÎN RATE NEI CREDIT

Cel mai avantajos mod de achiziționare a PRODUSELOR ALBE NEI, acum la dispoziția Dvs. prin facilitățile create de noul sistem NEI CREDIT!
Plata până la 6 rate lunare, cu un avans începând de la 25%!
ALBUL este culoarea sublimului și a perfecțiunii.

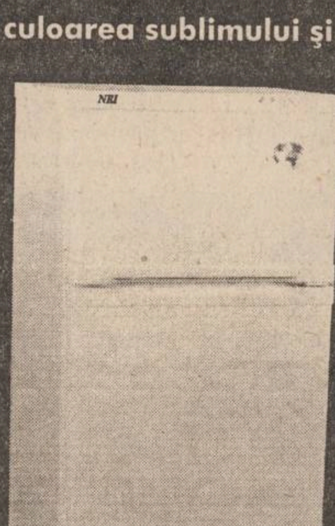

NEI, liderul producătorilor de televizoare color din România, vă oferă acum imaginea cuvântului ALB:

ALB frigidere și combine frigorifice moderne
- capacitate mai mare
- consum redus de energie
- silențiozitate
- dezghețare automată
- protecție ecologică

ALB mașini de spălat automate
- 18 programe
- capacitate 5 kg rufe uscate
- consum redus de energie și apă
- silențiozitate

2 ani garanție, service asigurat în toată țara!
NEI CREDIT este valabil pentru toată gama de produse NEI!
Vizitați cel mai apropiat distribuitor NEI.

PRODUSELE ALBE NEI -MAI PUȚIN EFORT, MAI MULT CONFORT. NEI CREDIT!

MIERCURI
14 februarie 1996
Inclus în nr. 36 (1403)

monitorul
Sport

SECȚIUNEA B
SPORT,
PUBLICITATE,
DIVERTISMENT

CF Politehnica

Se reaprinde scandalul vilei din Copou?

■ *astăzi, de la ora 12,00, un nou meci amical cu Foresta Fălticeni*

După jocurile-școală de luni, Politehnica va disputa astăzi, de la ora 12,00, pe terenul II din Copou, un nou meci amical. Partenera va fi Foresta Fălticeni ocupanta, la sfîrșitul turului, a locului II în seria a II-a a Diviziei A. Reamintim că partida de astăzi constituie revanșa celei disputate sîmbătă, la Fălticeni cînd gazdele au cîștigat cu 2-0. În tabăra ieșeană se speră ca accidentații Pancu, Cotan, Arăpașu și Trîmbitaș să fie recuperați cît mai repede. Vicepreședintele Romeo Zlăvog era așteptat ieri-seară la Iași, împreună cu vîrful harghitean Csifö. Suporterii ieșeni sînt anunțați că intrarea la meci va fi gratuită.

În ceea ce privește datoriile clubului față de jucători, în cursul acestei săptămîni vor fi achitate o mare parte dintre acestea, pînă la începerea campionatului urmînd ca toți componenții lotului să-și încaseze drepturile bănești. După cum ne spunea președintele clubului, Romeo Olteanu, acest lucru este posibil datorită semnării unor contracte de publicitate. De asemeni, ieri a fost perfectată anunțata colaborare cu COCA - COLA, ce constă în sprijin financiar și material (echipament pentru antrenamente, tabelă, etc) din partea renumitei companii de băuturi răcoritoare.

Președintele ieșean avea, însă, o grijă în plus, declarîndu-ne: "După ce ,în trecut, Tribunalul din Iași, a respins cererea doamnei Maria Jana Ivanelli de a intra în posesia vilei de cantonament de pe strada Dumbrava Roșie, Tribunalul din Galați i-a atribuit imobilul doamnei Ivanelli, fiica fostei proprietare, Elena Popovici. Noi vom face recurs la această hotărîre, sperînd într-o rezolvare fericită a cazului."

Așadar, există pericolul ca, în viitor, Politehnica să nu mai poată efectua cantonamente în Iași! Precizăm că, în acest moment vila aparține Consiliului Municipal și este dată în folosință clubului ieșean. **(Ovidiu MINEA).**

Cupa Regelui

În finală, al doilea duel româno-danez pe tărîm thailandez

■ *România - Finlanda 1-1*
■ *Danemarca - Thailanda 3-1*

Echipa divizionară a României s-a calificat ieri în finala turneului de la Bangkok, terminînd la egalitate, 1-1 cu formația Finlandei. Nordicii au deschis scorul în minutul 15, prin Koskinen, care l-a învins pe portarul Tene cu un șut direct din corner. Românii au egalat prin Filipescu în minutul 36, care a trimis mingea în plasă de la 14 m. Finlandezii au avut două bare (una la scorul de 1-0). În minutul 75, Dănciulescu ar fi putut aduce victoria pentru România, dar mingea șutată de el a lovit transversala. Selecționerul Anghel Iordănescu a utilizat următorii jucători: Tene - Contra, Doboș, Curt, Tîlvan - D. Șerban (Maier - 60), Papură, Gabi Popescu, Filipescu (R. Niculescu - 72) - Lăcătuș (Dănciulescu - 67), Vlădoiu.

Învingînd, tot ieri, cu 3-1 (0-0) echipa Thailandei, naționala de fotbal a Danemarcei s-a calificat și ea în finală. Au marcat: Peter Rasmussen (55), Erik Bo Andersen (69), Cristian Lonstrup (84), respectiv Senamaung (67).

Golul lui Filipescu a dus România în finală

În urma acestor rezultate, România va întîlni în finală echipa Danemarcei, vineri de la ora 13,30 (ora Bucureștiului). În primul meci al turneului, cele două echipe au terminat la egalitate (2-2), golurile românilor fiind înscrise de Vlădoiu (din penalty) și Prodan.

Clasamentul turneului:

1.România	3	1	2	0	6-3	5 p
2.Danemarca	3	1	2	0	5-3	5 p
3.Thailanda	3	1	0	2	2-6	3 p
4.Finlanda	3	0	2	1	1-2	2 p.

Volei feminin, Cupa României

Penicilina joacă la Cluj fără complexe

Astăzi se vor disputa meciurile tur contînd pentru "șaisprezecimile" Cupei României la volei feminin. Penicilina Iași nu a avut noroc la tragerea la sorți, trebuind să înfrunte în această fază a competiției pe ocupanta locului II în clasamentul Diviziei A, Universitatea ARDAF Cluj. Primul meci va avea loc astăzi, cu începere de la ora 14.00, în orașul de sub Dealul Feleacului. Inițial, conducerea clubului ieșean propusese Universității ca ambele partide să se dispute la Iași, în două zile consecutive, idee acceptată de clujeni. N-a fost de acord, însă, Federația de Volei, care a subliniat că meciurile trebuie să se dispute la interval de o săptămînă, pe terenul fiecărei combatante. Ceea ce n-a împiedicat conducerea aceleiași Federații să facă rabat de la regulament și să permită disputarea unui meci din etapa a XV-a (U. Bacău - Oțelul Tîrgoviște) în devans. Pentru unii mamă, pentru alții...

În această situație, ținînd cont de faptul că Penicilina are sîmbătă un meci foarte important pe teren propriu cu Universitatea Bacău, antrenorii Nicu Roibescu și Aurelia Ichim au decis să deplaseze la Cluj o echipă tînără, jucătoarele cu experiență rămînînd la Iași pentru a pregăti meciul de campionat. Se evită astfel eventualele accidentări și îmbolnăviri care ar putea surveni pe parcursul unei deplasări obositoare ca cea de la Cluj și care nu ne-ar prinde deloc bine în lupta aprigă ce se anunță pentru ocuparea unui loc pe podiumul campionatului. Campionat care are, orice s-ar spune, o importanță mai mare decît Cupa României.

Echipa de început pe care o va alinia Penicilina în meciul de la Cluj este: Dulcianu, Simion, Rusu, Dochia, Giurgea, Sîrbu. Pe banca tehnică a echipei noastre se va afla Aurelia Ichim. Celor care se îndoiesc că aceste jucătoare tinere vor putea face mare lucru la Cluj trebuie să le spunem că ele au jucat sîmbătă și duminică în exact aceeași formulă de echipă contra echipei UNIC Piatra Neamț (în meciuri de pregătire) și s-au descurcat foarte bine. Meciul retur din Cupa României se va disputa pe 19 februarie la Iași, iar echipa calificată va juca în turul următor cu Dacia Pitești.

Încheiem cu o veste bună pentru suporterii echipei Penicilina: după o perioadă de indisponibilitate de peste trei luni, cauzată de o fractură la piciorul drept, Tatiana Vahniuc și-a reluat antrenamentele. E greu de anticipat cînd va reveni Tania pe teren într-o partidă oficială, dar nouă nu ne rămîne decît să-i dorim ca acel moment să fie cît mai apropiat. **(Ion C. TEODOR)**

Ciclism - Turul "Mallorca"

Blijlevens cîștigă o jumătate de etapă

Olandezul Jeroen Blijlevens a cîștigat ieri, la sprint, prima etapă a Turului "Mallorca", disputată sub o ploaie torențială continuă. Ciclistul olandez, component al echipei TVM, deasemenea olandeză, i-a devansat pe ultimii metri pe spaniolul Angel Edo și pe britanicul Jeremy Hunt. Dintre cei trecuți în acest an la profesionism, cel mai bine s-a clasat elvețianul Markus Zberg, pe locul 18. Favoriții nu s-au agitat în această etapă, sosind în același timp cu învingătorul, dar pe poziții modeste: elvețianul Alex Zuelle pe poziția 62, Beat Zberg pe 64 și spaniolul Miguel Indurain pe 82. Etapa, programată inițial a se încheia după 82,5 kilometri, a fost oprită de organizatori după două ore, timp în care fuseseră parcurși doar 49,5 kilometri. Pericolul unor eventuale accidentări datorate alunecărilor în condiții de mare viteză era foarte mare, iar amintirea decesului italianului Fabio Casartelli (Motorola) la ultima ediție a Turului Franței, în condiții asemănătoare, plutea asupra plutonului. S-a considerat, deci, că o continuare ar fi prea riscantă. **(G. ANGHEL)**

Junioarele ieșene în drum spre semifinale

La sediul Federației Române de volei s-a hotărît componența grupelor sferturilor de finală ale Diviziei Naționale Școlare de volei feminin. Echipa PenicilinaCSS Unirea Iași va avea ca adversare următoarele echipe: CSS 2 București, LPS 2 Brăila și CSS Călărași. Pentru semifinale se vor califica primele două echipe. În urma cîștigării licitației, clubul bucureștean va organiza acest turneu, în perioada 1 -3 martie 1996. Antrenoarea prof. Lucia Chirilă se arată încrezătoare în șansele de calificare ale echipei ieșene, avînd în vedere că a mai jucat cu echipa din Brăila, care nu i-a creat probleme,un loc II părînd a fi asigurat. În altă ordine de idei, în perioada 16-18 februarie, va avea loc la Focșani un turneu de junioare II, în care echipa ieșeană va juca 5 meciuri. **(L.M.)**

Reîncepe superliga de popice

Sîmbătă 17 februarie 1996 începe returul Campionatul Național la popice, seniori. Așa după cum știți, echipa ieșeană CFR, conduce în seria Sud, urmînd să susțină prima etapă la Ploiești în compania echipei Petrolul Teleajen. După perioada de pregătire, timp în care au efectuat un cantonament de 10 zile la Vatra Dornei, echipa antrenată de Dumitru Penciuc și Mihai Benghiac pleacă la drum cu același lot de jucători, deoarece nu s-a reușit achiziționarea lui Tiron de la Metalul Roman. Așadar, cei șapte seniori sînt: George Covăsală, Dumitru Penciuc, Costică Ciurdea, Ioan Dăscălescu, Florin Dăscălescu, Lucian Rusu și Mihai Benghiac. Conform regulamentului, în echipă trebuie să joace și un cadet, cu siguranță acesta fiind Ovidiu Suhane. Rezultatele care-l recomandă pe acesta sînt: locul I la Campionatele Naționale de cadeți individual și locul VI la Campionatele Mondiale de cadeți individual, ambele în 1995. Amatorii acestui sport își pot susține favoriții în etapa a doua, cînd pe 24 februarie vor primi replica Constructorului Galați. În altă ordine de idei, lotul de cadeți al clubului se deplasează pe 20 februarie la București, unde vor evolua în cadrul "Cupei Federației". **(L. MINUȚ)**

Sierra Nevada

Schiul alpin devine nordic!

Podiumul probei masculine de slalom super-uriaș: 1. Atle Skaardal (Norvegia) - 1:21,80; 2. Patrik Jaerbyn (Suedia) - la 0,29 s; 3. Kjetil-Andre Aamodt - (Norvegia) - la 0,31s.

A doua zi de întreceri a Campionatelor Mondiale de la Sierra Nevada a programat cursa de slalom super uriaș a băieților, pe aceeași pîrtie Granados pe care s-a desfășurat proba fetelor. Cu 400 de metri mai lungă (și cu o diferență de nivel care a măsurat 640 m), pîrtia băieților s-a prezentat bine la începutul probei, temperatura fiind apropiată de zero (-3⁻ la start și - 2⁻ la sosire), iar zăpada relativ umedă.

Primul a coborît suedezul ***Patrik Jaerbyn*** și a realizat un timp foarte bun, 1:22,09, ce părea a nu mai fi abordabil, în primul rînd din cauza creării de urme pe pîrtie, care îngreunau coborîrea următorilor concurenți. Doar vedeta norvegienilor, ***Kjetil-Andre Aamodt,*** avea să se apropie ca timp de suedez, el fiind avantajat și de a patra poziție de coborîre. Participant la al treilea Campionat Mondial, norvegianul (clasat al treilea și la Lillehammer) a avut un parcurs excelent, timpii intermediari fiind mai buni decît ai lui Jaerbyn, dar pe ultima porțiune a pierut inexplicabil timp. A urmat o pleiadă de austrieci, care mai de care potențial cîștigător, dar atît ***Patrick Wirth*** sau ***Guenther Mader***, cît și ***Richard Kroell*** au sosit cu aproape un minut întîrziere. A 11-a coborîre a aparținut lui ***Lasse Kjus*** (Norvegia), medaliat cu aur la Morioka, dar o dezechilibrare pe parcurs i-a furat multe zecimi de secundă. Și cînd nimeni nu se mai aștepta la vreo surpriză, "bătrînul" ***Atle Skaardal,*** cu un activ de cinci participări la Campionatele Mondiale și numeroase victorii în Cupa Mondială, se duce în 1:21,80, care va fi în final și cel mai bun timp. ***Marc Girardelli*** (32 ani - Luxemburg), medaliat de zece ori la Campionatele Mondiale, de șase ori cîștigător în Cupa Mondială și participant la două ediții olimpice, s-a clasat al 17-lea. ***Tommy Moe*** (SUA), medaliat cu argint la Lillehammer, revenit după o accidentare, a avut de asemenea o comportare sub așteptări. ***Markus Wasmeier*** (Germania), învingătorul la ultima olimpiadă în această probă, nu a participat la competiție. Unul dintre favoriții probei, francezul ***Luc Alphand***, a sosit abia pe locul 9, cu 1:22,63. După încheierea concursului, Alphand a declarat: ***"Sînt foarte dezamăgit de rezultat"***. **(Silviu HOROBEȚ)**

SERRE CHEVALIER

Luc Alphand, cu gîndul la zăpezile din vremea lui Killy

PANORAMIC

Cazul Panduru

Benfica a plătit primii 500.000 de dolari

Directorul direcției marketing a clubului Steaua, col. Constantin Matei, a anunțat ieri că pe adresa clubului militar a sosit un fax din partea echipei Benfica Lisabona în care se arată că s-a dispus eliberarea în contul clubului stelist a sumei de 500.000 de dolari, plus un bonus de 4 la sută, în acord cu instrucțiunile UEFA, din contractul de transfer pentru jucătorul Basarab Panduru. "Probabil că operațiunea bancară va dura circa 5 zile. Pe data de 21 noiembrie 1995, Comisia de experți a Comitetului Executiv al UEFA a decis ca suma de transfer, în cazul jucătorului Panduru, să fie de 1,5 milioane de dolari. În mod normal, Benfica trebuia să trimită banii în 30 de zile. Lucrul acesta nu s-a realizat. La sesizările noastre, la 31 ianuarie, UEFA a obligat clubul lusitan să achite suma de 1 milion de dolari în termen de 10 zile. În cursul zilei de marți, 13 februarie, vom primi o comunicare oficială din partea UEFA, în care se va specifica suma exactă. Steaua va insista pentru respectarea pînă la capăt a drepturilor sale legitime" a încheiat Constantin Matei.

Pentru aplicarea noului regulament al transferurilor

Cluburile din UE solicită o perioadă de tranziție

Reprezentanții fotbalului german, francez, scoțian, olandez, austriac, belgian, portughez și englez, la care s-au alăturat, în calitate de observatori, cei din Italia și Spania, au cerut forului conducător al soccer-ului european (UEFA) să acorde o perioadă de tranziție, menită să înlesnească punerea în aplicare a noului regim privitor la transferuri, în conformitate cu hotărîrile Comisiei Europene. La întrunirea din localitatea Windsor (Anglia), s-a cerut cluburilor puternice financiar să contribuie la sprijinirea celor mai sărace, care nu vor putea face față noilor reglementări, preconizate dup "scandalul Bosman". S-a hotărît ținerea unei noi ședințe, săptămîna viitoare, la Londra, după care va fi înaintat un raport către UEFA.

Anglia, etapa a XXVI-a

Tottenham - învinsă de Dani

West Ham United a învins, în deplasare, echipa Tottenham Hotspur cu scorul de 1-0 (1-0), în ultima partidă a etapei a XXVI-a din campionatul Angliei. Unicul gol al meciului a fost înscris de internaționalul portughez Dani în minutul 5. Ultima victorie în deplasare a celor de la West Ham a fost cea din 18 noiembrie, în meciul cu echipa Bolton, ocupantă a ultimei poziții în clasament. În urma acestui rezultat, Tottehham a rămas pe locul 5, cu 42 de puncte, iar West Ham a urcat pe locul 13, cu 32 de puncte.

Tenis - Openul Marsiliei

Voinea a trecut în turul II

În primul tur al Openului masculin de la Marsilia (premii în valoare de 539.250 dolari), jucătorul român Adrian Voinea l-a învins pe Gregory Carraz (Franța): scor 4-6, 7-5, 7-6. Alte rezultate: Thomas Carbonell (Spania) - Carl-Uwe Steeb (Germania) 6-3, 6-1; Tim Henman (Marea Britanie) - Jean-Philippe Fleurian (Franța) 7-6, 6-3; Bohdan Ulihrach (Cehia nr.5) - Ronald Agenor (Haiti) 4-6, 7-6, 7-6.

■ **Sybase Open** (328.000 $ premii) - San Jose (California), turul 1: Andre Agassi (SUA, nr.1) - Ryanm Wolters (SUA) 6-2, 6-2; Richey Reneberg (SUA) - Hernan Gumy (Argentina) 6-7, 7-5, 7-6; Jan Kroslak (Slovacia) - MaliVai Washington (SUA, nr.4) 6-4, 6-3

■ **Openul Qatarului** (1 milion $ - premii) - Dubai, turul 1: Goran Ivanisevic (Croația, nr.5) - Jordi Burillo (Spania) 6-3, 6-4; Andrei Medvedev (Ucraina, nr.8) - Byron Black (Zimbabwe) 6-4, 6-1; Andrei Cerkasov (Rusia) - Lars Jonsson (Suedia) 5-7, 6-3, 6-4

Cupa Davis, Grupa Mondială

Austriecii au pierdut în Africa de Sud

Meciul dintre Africa de Sud și Austria, disputat la Johannesburg, s-a încheiat cu victoria gazdelor, care au cîștigat cu 3-2. În ultimele două partide s-au înregistrat rezultatele: Wayne Ferreira - Wolfgang Schranz 6-1, 7-6, 7-6; Marcus Ondruska - Gilbert Schaller 6-3, 6-4, 6-2.

În concursul de atletism de la Tampere

Fredericks a stabilit cel mai bun rezultat "indoor" la 100 m

Atletul namibian Frankie Fredericks a stabilit cea mai bună performanță (în sală) în proba de 100 m plat, disputată la Concursul internațional de la Tampere. Namibianul a fost cronometrat cu timpul de 10"05. Vechiul record era de 10"13, și aparținea sprinterului nigerian Olapade Adeniken, din ianuarie 1995.

În cel de-al doilea meci cu computerul IBM

Kasparov a învins "monstruoasa mașinărie"

În cea de-a doua partidă de șah dintre campionul mondial, versiunea PCA, rusul Garri Kasparov și supercomputerul IBM "Deep Blue", victoria i-a revenit campionului mondial PCA. În meciul de debut, "monstruoasa mașinărie", cum o numește șahistul rus, l-a învins pe Kasparov, făcîndu-i pe specialiști să afirme că inteligența umană a fost depășită. "Numărul enorm de mutări pe care această monstruoasă mașină le poate calcula o împiedică să facă o greșeală pozițională. Este pentru prima dată cînd joc nu împotriva unui computer, ci a unui lucru cu inteligență proprie" a declarat Kasparov, 32 de ani. Meciul este programat pe durata a 6 partide, Kasparov urmînd să primească 400.000 de dolari în cazul unei victorii și 100.000 de dolari dacă pierde.

salatele
IFANTIS
CELEBRE
GUSTOASE
SĂNĂTOASE

Dacă doriți să vindeți aceste salate minunate sunați ACUM la telefon
032-212.982

salatele
- DE BOEUF
- SANTORINI
- de icre
- de vinete
- TZATZIKI
- de cartofi
- de ton
- BUDAPEST
- de pui
- de ardei
- SKORDALIA

CONSTRUCȚII 1 SA
execută
CONSTRUCȚII CIVILE
CONSTRUCȚII SOCIALE
CONSTRUCȚII AGRICOLE
REPARAȚII, CONSOLIDĂRI, RESTAURĂRI
Str. Decebal nr. 1. Tel. 032.23.13.80, fax 032/13.23.09

- MAȘINI MANUALE DE TĂIAT GRESIE ȘI FAIANȚĂ "SIGMA" - Italia
- MAȘINI ELECTRICE DE GĂURIT "STAYER" - Italia
- ROTOPERCUTANTE ELECTRICE "RYOBI" - Japonia
  - Ø în beton pînă la 22 mm
- ROTOPERCUTANTĂ CU MOTOR DE BENZINĂ "RYOBI" - Japonia
  - Ø în beton pînă la 38 mm
- POLIZOARE UNGHIULARE Ø115 mm; Ø 125 mm; Ø180 mm.
- TRUSE SCULE
- RULETE 2m; 5m; 20m; 30m.
- CLEȘTE PENTRU NITURI ALUMINIU (pop-nituri)
- HÎRTIE ABRAZIVĂ
- CHIT SILICONIC
- SPUMĂ POLIURETANICĂ PENTRU MONTAJ
- CHEI BRUTE TIP YALA PENTRU APARTAMENTE

ALFA CIVIC
Se pot cumpăra de la magazinul
S.C. ALFA CIVIC S.R.L.
din str. Bradului nr. 3, bloc 907, tr. 5
(lîngă S.C. MOLDAVIA S.R.L.)
Tel./fax 032/222308

unelte ■ scule ■ dispozitive ■ accesorii ■ aparate electrice ■ instalații ■ adezivi ■ coloranți ■ abrazivi

Ofertă specială pentru elevi !!!
Prețuri promoționale
Paris
Atena
Londra
Viena
Pliant gratuit telefonînd la 032-213450
Împreună vom călători NET
net
Informații și înscrieri:
IAȘI 032-117596
BACĂU 034-118611
SUCEAVA 030-225482
KLM AGENT

PUBLICITATE

AGENDA OMULUI DE AFACERI

INFOTEC

a deschis
un nou magazin de piese auto,
import. Găsiți aici produse BOSCH, SACHS, MONROE, HELLA, MICHELIN, DUNLOP, CASTROL, SHELL și altele.

Șos. Păcurari 75, tel. 250176,
program luni-vineri 9.00-18.00, sîmbătă 9.00-12.00.

CLAVAGET SRL

oferă prin magazinele sale
din incinta COAFOR - Piața Unirii
și COAFOR - "Super Copou"
Produse COLGATE-PALMOLIVE, FARMEC, FA
Produse electronice și electrocasnice
PREȚURI FĂRĂ CONCURENȚĂ!!
Tel. 213362

MOLDROM SA

import - export
materii prime, laminate din oțel
și materiale de construcții
Str. Tătărași nr. 57, tel./fax 173025, 172799, 270499
Contact: Constantin Badea, Director executiv

ZACORA SRL

oferă la prețuri avantajoase
- **congelatoare, frigidere**
- **televizoare, mașini de spălat**

Plata în 4-6 rate lunare, fără dobîndă !
Telefon: 032/252914, 032/157034

COMITEL SRL

oferă și instalează
echipamente PANASONIC
centrale telefonice, telefaxuri,
audio-video
instalații pentru aer condiționat

Iași - Bd. Copou nr. 3, parter - cam. 2
Tel. 032-210054; 213375

ROTHERM SRL

oferă și instalează echipamente pentru încălzire centrală și conditionarea aerului, import Italia si Franta, reprezentant al firmelor:
RADIANT - microcentrale și cazane de încălzire (gaz metan și motorină)
- arzătoare (gaz metan, motorină și CLU)
CIAT - unităti de ventilatie, climatizare și tratarea aerului, schimbătoare de căldură cu plăci
Service în garanție și post garanție.
PREȚURI MINIME PENTRU UN CONFORT MAXIM !
Tel./Fax: 032/175105

ABES MED SRL

comercializează
- băuturi: vodcă: PERFECT
  produse VALCO - Baia Mare
  lichioruri
  sucuri
- țigări • paste făinoase • dulciuri
- conserve • margarină • hîrtie igienică
- produse cosmetice • detergenți

Bd. Poitiers 14, Centrul comercial Euromarket

SC VIBLANC SA

vinde
- Frigidere "Arctic":
  - 240 l = 640.000 lei
  - 180 l = 540.000 lei
  - 140 l = 450.000 lei
- Aragaze de Satu - Mare
  - 4 ochiuri = 310.000 lei
- Congelatoare "Arctic":
  - 210 l = 840.000 lei
  - 160 l = 750.000 lei
  - 120 l = 600.000 lei
- Combine frigorifice
  - 230 l = 850.000 lei
- Lăzi frigorifice "Arctic"
  - 113 l = 600.000 lei

Produsele au garanție 12 luni.
Tel. 032/14.22.89; 032/14.80.19

LOG SOFT SRL

desface prin **Magazinul SUNSHINE:**
- componente electronice și aparatură import Germania
- proiectoare, lămpi și becuri cu halogen
- transformatoare toroidale produse de SC PETRA SRL
- faxuri și copiatoare
- consumabile

str. Anastasie Panu 2A, tel. 032/211130, fax: 032/137766

ORU SRL

IMPORTATOR DIRECT - ARTICOLE PAPETĂRIE - MADE ÎN GERMANIA
VĂ OFERĂ
- agende
- biblioraftur
- hîrtie xerox A4+A3
- diverse articole de papetărie

Vînzări direct din depozit cu RABATURI în functie de valoarea comenzii.
Str. Păcurari nr. 129, bl. 601, tel/fax: **032/165658**

FIMEX SRL

comercializează:
- televizoare GOLDSTAR
- calculatoare, imprimante
- fax-uri, telefoane, copiatoare, birotică
- consumabile, hîrtie imprimantă și copiator

Asigură service în garanție și postgaranție
Str. Cuza Vodă nr. 8 Tel./Fax: 032/211333

MIXT COM SRL

vinde en gros:
✓ produse cosmetice:
- Colgate Palmolive cu 3% sub pretul fabricii;
- Farmec Cluj - AC -0%
- deodorante gama Fa, Denim, Impulse, Rexona, 8x4, Extase, Fleurs de Paris
- fixativ, neofix, soluție permanent la rece

✓ detergent

TRANSPORT GRATUIT PE BAZĂ DE COMANDĂ ! ***CONDIȚII AVANTAJOASE DE PLATĂ !***
Complex Comercial SIRAJ, stand 3C, tel. 213482

CABINET OBSTETRICĂ-GINECOLOGIE
Viața medicală

- asigură consultații de obstetrică-ginecologie
- tratamente • mici intervenții (chiuretaje)
- analize • sexologie

Podu Roș, str. Țutora 4, sc. E, ap. 1, tel. 122034.
Program: zilnic 12,00-19,00, sîmbătă 9,00-14,00.
Contact: Dr. Alexandra Ovănescu, Dr. Masheh Osama

ALFA CIVIC

distribuie
scule, dispozitive, unelte, accesorii
BOSCH, MAKITA, METABO, STAYER, FELISATTI, FIAC, P.G.M., AQUAPOMPE
Tel. 032-222308

ȘANTIER NR. 9 INSTALAȚII SA Iași

lansează construcția de locuințe
cu plata în rate eșalonate pe termen de 15 ani
cu dobînda de 15% pe an.
Str. N. Iorga nr. 26A, et. I, cam. 25-28, Tel/Fax: 133073
Contact: Hogaș Constantin - director

NATIONAL PROTGUARD
Filiala Iași

servicii de pază și protecție

Hotel Unirea, camera 1204, tel. 117105, 211463
Contact: Iulian Florea, Director economic

IRSIDO SRL

vă oferă en gros
- rechizite de birou (biblioraftur, caiete mecanice, mape, dosare, capsatoare, perforatoare, seturi de birou) produse ESSELTE - Franța
- articole de scris (pixuri, pixuri ceramice, stilouri, creioane mecanice, evidențiatoare, markere), produse SCHNEIDER - Germania și MICRO - Corea
- hîrtie xerox, hîrtie calc, indigouri

Str. Toma Cozma nr. 7A, tel. 144255

CRISS GROUP SRL

vinde en gross
- băuturi: vodcă: PERFECT, FIRIZA, SATRA, CLUB 22
  rom: PIRAT, COMOARA
  lichioruri (15 sortimente)
- țigări • paste făinoase • dulciuri
- conserve: carne, pește • margarină
- produse cosmetice • detergenți

Bd. Poitiers 14, Centrul comercial Euromarket, tel. 251759

S.C.T. MOLDOVA S.A. Iași

desface o gamă largă de produse de cofetărie și patiserie de o calitate deosebită, la prețuri avantajoase prin restaurantele
MOLDOVA, TRAIAN, UNIREA și IAȘUL
executate în laboratoarele proprii.
Primim comenzi pentru diverse ocazii în cantități nelimitate.
Relatii suplimentare la telefoanele: Moldova - **142225**, Traian - **143330**, Unirea - **142110**, Iașul - **116559**.

PETRA SRL

societate mixtă româno-germană
- transformatoare toroidale de rețea în gama 15VA - 5000 VA
- rebobinări motoare și transformatoare electrice
- acționări electrice și automatizări
- lămpi și becuri cu halogen 20, 50 W
- proiectoare și becuri cu halogen 100(150)W, 300(500)W
- reclame luminoase
- componente electonice și aparatură, import Germania

str. Împăcării nr. 27, tel. 125808, fax 221281

PALLADIAN COMPUTERS

Calculatoare Imprimante
Service Software
Multimedia Subansamble

Cea mai bună OFERTĂ !
Str. Arcu 85, tel. 211696, 250050, fax: 211696

S.C. PIT STOP S.R.L.

dealer produse HONDA
- motoare de uz general (2.2 -20 CP)
- motopompe (600-2300 l/min)
- generatoare electrice (0.35 - 12 KVA)
- motoare de barcă (2 - 45 CP)
- curățătoare de zăpadă

Calitate japoneză originală.
Tel 032-147968, după ora 16,00
CP 171- OP 1 Iași

CANEL SRL

SISTEME DE ALARMĂ
pentru imobile, locuințe etc.
Str. I. C. Brătianu nr. 22
Tel. 032/114821, Tel/Fax: 032/211986

TUDOR MAGNUM

comercializează
- nasturi • fermoare diverse • tercoturi
- ață bumbac și sintrom • elastic • blană sintetică
- capse • pernițe umeri și tricoturi

Program 9.00-18.00 Sîmbăta 10.00-14.00
Str. Fundac Gavril Muzicescu - fostă Banu (lîngă IIRUC), tel.213676.

VÎNZĂRI

Vindem hîrtie ziar neutilizată în procesul de producție, ce poate fi folosită ca ambalaj. Preț 910 lei/kg. Rel. la tel. 230060.

Vînd conductori și cabluri electrice din cupru sau aluminiu, orice dimensiune. Tel. 210766.

Oferim hîrtie ambalaj uz general și hîrtie ambalaj specială (pentru preparate și carne).
Tel. 116864, 116370.

Produs American **TAMPICO**
Sucuri ce conțin concentrate naturale de portocale, mandarine și lămîie. Livrare în gros în recipiente PET de 1,5 litri la prețul de 2560 + TVA lei. Distribuitor unic **S.C. PROSECO S.R.L.** Tel/fax **032-114465, 032-140376, 032-111089.**

Vînd moară de porumb în funcțiune, eventual cu toate aprobările: presă de ulei cu două capete. Telefon 032/143493, orele 16,00-21,00.

Multitrade S.R.L. oferă echipament discotecă import Germania, material publicitar. Tel/fax 032-233702, 032-223205.

Mori de cereale
- proiectare
- comercializare
- reparații
- montaje

Reprezentant autorizat *SEMAG TOPLEȚ* în Moldova, Basarabia și Ucraina. Înainte de a investi consulați un specialist! Tel. 032-252204.

SC LUMINA SRL IAȘI oferă la preț de producție: **preparate din carne** pentru unitărți comerciale, cantine, consumuri colective, diverse ocazii (nunți, botezuri etc.). Relații zilnic, la tel. 131622, între orele 7,00 - 16,00, dl. Alexandru I.

Vînd **mașină de tipărit ROTAPRINT** format A4. Telefon 156824, după ora 18,00.

SC EUGEX SRL Str. Bucșinescu 40 (lîngă AVICOLA) vinde tablă zincată 0,35 mm.

■ **Vînd armă de vînătoare (Germania). Telefon 127164.**

■ **Vînd haină blană nutrie, lungă, și haină 3/4, noi. Telefon 144970. (340104)**

■ **Vînd acordeon în bună stare, la preț negociabil. Telefon 161962, după ora 13,00. (342600)**

■ **Vînd carcasă porc la cele mai mici prețuri, după preferință. Relatii la telefon 031/513441.**

■ Vînd dispozitive cu telecomandă pentru deschiderea automată a portilor vilei dvs. Telefon 032/137119. (340086)

■ Vînd strung paralel de banc pentru mecanică fină, motor trifazic în perfectă stare de functionare, vizibil zilnic la atelierul de reparatii uz casnic, situat în statia de tramvai Pădure sau la telefon 110039. (340990)

■ Vînd urgent bicicletă nouă, Italia. Pret 290 mii lei. Telefon 153122. (340808)

■ Vînd frigider răcitor, 140 l, în perfectă stare de functionare, aspirator sigilat 1000 W putere, filtru cafea, ceas perete și alte obiecte de uz casnic, sigilate, la preturi foarte convenabile. Telefon 123873. (340805)

■ Vînd armă tir 5,6 mm, BOC 12 mm, tractor cu semiremorcă U-445. Telefon 160748. (340793)

■ Vînd magazin alimentar, ultracentral, constructie nouă, utilaje și dotări noi din import. Afacere de exceptie. Telefon 213755, între orele 9,00-16,00. (340822)

■ Vînd guler vulpe argintie. Telefon 119579, între orele 12,00-16,00. (340823)

AUTO MOTO

■ **Vînd Auto-service cu toate dotările, șoseaua Bucium nr. 30. Relatii la telefoanele 145647 sau 165689. (74951)**

■ **Vînd autoturism Mercedes 190, pe benzină. Stare exceptională. Preț negociabil. Relații la telefon 033/734771, între orele 12,00-18,00.**

■ Vînd urgent Volvo 343, în stare perfectă de functionare, cu carte identitate, inspecția tehnică pînă în 1997, asigurare CASCO 1996. Pașcani, telefon 762139. (340102)

■ Vînd CIELO, 8500 km, alb, pret 27.000.000, negociabil. Telefon 032/131875. (340246)

■ Vînd magazin situat în zona Complex Super-Copou, suprafata 36 mp, bun pentru reprezentanță. Telefon 125951. (340848)

ELECTRONICE

Vînd combină audio PIONEER sau TEHNICS. Relații la tel. 033/721487

Vînd aparate electronice tip VIDEO - POKER (WILD & AMERICAN POKER II) în condiții avantajoase. Relații la tel. 033/734468, după ora 20,00.

CASE - TERENURI

SUNAȚI ACUM
AGENȚIA CASTER
- tranzacții imobiliare (case, terenuri)
- intermediem vînzări, închirieri și schimburi de case, apartamente și terenuri.

Înscrierea în baza de date și reclamă (presă și radio) gratuită.
Ofertă actualizată permanent pe computer.
Perfectarea actelor în regim de urgență,
Pentru informații suplimentare sunați acum la tel. **142110/106**, între orele 9.00-19.00, sîmbăta 9.00-14.00.
Hotel Unirea, cam. **106**.

AGENȚIA CASTER
vinde
apartament 3 camere decomandate, 2 balcoane, stare foarte bună, Piața Voievozilor. Preț aproximativ, 30 milioane lei.
Pentru informații suplimentare sunați la tel. **142110/106**, între orele 9.00-19.00, sîmbăta 9.00-14.00.
Hotel Unirea, cam. **106**.

AGENȚIA CASTER
vinde
apartament 4 camere, decomandate, 100 mp., et. 2, bloc nou, Nicolina I. Preț aproximativ 35 mil. lei.
Pentru informații suplimentare sunați la tel. **142110/106**, între orele 9.00-19.00, sîmbăta 9.00-14.00.
Hotel Unirea, cam. **106**.

AGENȚIA CASTER
vinde
terenuri în zone bune, diverse utilizări.
Prețuri avantajoase.
Pentru informații suplimentare sunați la tel. **142110/106**, între orele 9.00-19.00, sîmbăta 9.00-14.00.
Hotel Unirea, cam. **106**.

■ Vînd casă cu grădină și vie în comuna Holboca, la centru. Familia Oarză St. Dumitru. (340827)

■ Vînd 1000 mp teren, Nicolina-CUG, tonetă. Telefon 115103. (340847)

CUMPĂRĂRI

AGENȚIA CASTER
cumpără
1, 2, 3, 4 camere, indiferent de zonă și stare. Preturi avantajoase, funcție de zonă, amplasare și amenajări.
Pentru informații suplimentare sunați la tel. **142110/106**, între orele 9.00-19.00, sîmbăta 9.00-14.00.
Hotel Unirea, cam. **106**.

■ Cumpăr televizoare (pe integrate) defecte, alb-negru. Telefon 153477. (340223)

■ Cumpăr dolari 3300-3400, mărci 2220-2300 și alte valute. Mă deplasez. Telefon 135978. (340222)

■ Cumpăr apartament (garsonieră), zona Alexandru-Dacia. Ofer 17,5 milioane lei. Telefon 153735. (340244)

■ Cumpăr teren pentru constructie, zonă centrală. Telefon 215495. (340985)

ÎNCHIRIERI

AGENȚIA CASTER
caută spre închiriere
spațiu comercial în Iași, zonă centrală sau semicentrală, în suprafață minimă de 50 mp - 200 mp.
Pentru informații suplimentare sunați la tel. **142110/106**, între orele 9.00-19.00, sîmbăta 9.00-14.00.
Hotel Unirea, cam. **106**.

AGENȚIA CASTER
caută spre închiriere
apartamente cu 1, 2 sau 3 camere, preț avantajos.
Pentru informații suplimentare sunați la tel. **142110/106**, între orele 9.00-19.00, sîmbăta 9.00-14.00.
Hotel Unirea, cam. **106**.

Caut spre închiriere spațiu amenajat pentru producție patiserie, aproximativ 100 mp., două căi de acces, posibilitate de racordare gaz metan, eventual asociere. Tel. 144.776, 271333.

Ofer spațiu dotat corespunzător pentru restaurant, unui întreprinzător străin. Zonă cu vad excelent. Tel. 157000, 165583.

■ Ultracentral, spatii pentru reprezentante, sedii de firmă, birouri. Relatii la telefon 210711, 210706, 210645.

SCHIMBURI

Schimb apartament cu trei camere decomandate, cu gresie, faianță și alte îmbunătățiri, etaj 1, situat în Frumoasa, cu apartament similar în zonele centrale. Ofer diferentă de zonă. Tel. 221491.

■ **Schimb (vînd) casă 2 camere, neterminată (locuibilă), cu grădină și pomi, lîngă pădure în Horlești - Voinești, unui vînător, apicultor, pictor, poet etc. (după caz și 0,5 ha teren arabil) sau schimb cu apartament, garsonieră și auto. Telefon 146023. (71195)**

DECESE

Cu adîncă durere Elena - sotie, Mioara - fiică, Vasile - ginere, Florin - nepot anunță încetarea din viață a celui ce a fost
MORLOVA IOAN,
în vîrstă de 80 de ani (fost salariat la Fabrica de Bere din Păcurari Iași). Înmormîntarea va avea loc miercuri, pe data de 14.02.1996, ora 12,30, la cimitirul Sf. Vasile. Corpul neînsuflețit este depus în capela nouă a cimitirului Sf. Vasile.

Cu nemărginită durere, Elena soție, Mariana, Daniela și Benone, copii, Paul și Marius, gineri, Anca, noră și Alexandra Ioana, Paul, nepoți anunță încetarea din viață, după o scurtă și grea suferință a celui care a fost un bun soț, tată și bunic,
LECA GHEORGHE
Cortegiul funerar va pleca de la domiciliul defunctului din str. Ciurchi 123, bl. E3, sc. A, et. 4, ap. 2, miercuri, 14.02.1996, ora 11,00 spre Cimitirul "Eternitatea".
Dumnezeu să-l odihnească în pace.

Cu adîncă durere, Costică și Dumitru - copii, Silvica și Elena - nurori, nepoții și rudele apropiate anunță încetarea din viață, după o grea suferință a dragei lor
SURUGIU CATINCA
Lacrimi și flori pe tristul ei mormînt.
Înmormîntarea va avea loc joi, ora 11, în cimitirul din satul Cristești, com. Holboca.
Dumnezeu s-o odihnească în pace.

Cu adîncă durere, Victoria soție, Mihai fiu, nora Gherghina și nepoții Mihăiță și Mihaela anunță încetarea din viață după o nedreaptă suferință a dragului lor
BUZINCU VASILE
73 ani.
Înmormîntarea va avea loc în ziua de 15.02.1996, la ora 12,00 la cimitirul din comuna Lungani, jud. Iași.

Alexandru și Ecaterina Gorea anunță cu adîncă durere încetarea din viață a dragului lor frate și cumnat
GOREA ROMEO
Nu-l vom uita niciodată. Corpul neînsuflețit este depus la Biserica "Sf. Vasile" din Iași, în incinta cimitirului cu același nume.
Înhumarea va avea loc joi, 25.02.1996, ora 12,00.
Dumnezeu să-l ierte.

CONDOLEANȚE

Colecvtivul Atelierului Mecanic Finisaj de la Întreprinderea TOMIRIS SA transmit sincere condoleanțe colegului lor BUZNEA Gheorghe pentru pierderea tatălui.

Familia Ioniță Ștefan și Anișoara împreună cu finul Gelu sînt adînc îndurerați de pierderea prematură a unchiului, cumătrului și nașului care a fost
LECA GHEORGHE
și sînt alături de familia îndurerată. Regrete eterne.

Familia Costin Carmen și Eugen sînt alături de cumetrii lor Niculiță Daniela și Marius la marea durere pricinuită prin pierderea prematură a tatălui și socrului
LECA GHEORGHE
Sincere condoleanțe

Colegii din cadrul Filialei județene Iași a R.A. "România Film" sînt alături de dl. Neculai Cordobină la marea durere pricinuită de pierderea mamei și transmit sincere condoleanțe familiei îndoliate.

Familia Sălceanu Rodica și Ioan este alături de Vali și Nicu Nema în aceste clipe grele cauzate de decesul mamei.

Colectivul Atelierului Electric din cadrul SC UNIREA SA anunță cu durere dispariția fulgerătoare a colegului lor
LECA GHEORGHE
Sincere condoleanțe familiei îndoliate.

Cu nesfîrșită tristețe, verișorul Viorel Moisă împreună cu familia este alături de Diana, Doina și Marcel MOISĂ în clipele grele pricinuite de incredibila dispariție a frățiorului și fiului
MARIAN.
Dumnezeu să-l ierte.

Sîntem alături de prietenul Nicu GÂLCĂ, la marea durere pricinuită de trecerea în neființă a mamei. Sincere condoleanțe. Familiile Popescu, Mocanu și Simion.

Colectivul Secției de distribuție a energiei electrice și centrului de furnizare a energiei electrice regretă moartea prematură a colegului
GRIVINCA ION
și transmite sincere condoleanțe familiei îndoliate.

Colectivul de mozaicari de la IASICON SA Iași regretă moartea fulgerătoare a colegului
ISTRATE CONSTANTIN
și transmite sincere condoleanțe familiei.

Colectivul compartimentelor economice de la SC ASAM SA Iași este alături de colega lor Daniela BĂRBOSU la ireparabila pierdere suferită transmițîndu-i sincere condoleanțe ei și familiei sale.

Familia Deleanu Romeo, Valentina și Diana anunță cu durere încetarea fulgerătoare din viață a iubitului lor tată, socru și bunic,
DELEANU V. ROMEO
Dumnezeu să-l odihnească în pace.

Familia Timoftii Dumitru și Elena anunță cu durere încetarea fulgerătoare din viață a cuscrului
DELEANU V. ROMEO
și transmite condoleanțe familiei

Consiliul de Administrație al SC TEXTILA Iași SA transmite sincere condoleanțe d-nei jurist consult Petre Marlena pentru pierderea **mamei.** Dumnezeu s-o odihnească în pace.

PUBLICITATE

Familia Lupășteanu și Tărântuș regretă încetarea neașteptată din viață a vărului lor **DELEANU V. ROMEO** și este alături de familia îndurerată

Consiliul de Administrație al SC TEXTILA Iași SA transmite sincere condoleanțe d-nei jurist consult Petre Marlena pentru pierderea **mamei.** Dumnezeu s-o odihnească în pace.

Colectivul secției SME MOLDOMOBILA sînt alături de ing. GRIGORESCU Vasile pentru pierderea suferită prin decesul mamei. Sincere condoleanțe.

Colectivul Muzeului Literaturii Române Iași este alături de poetul CEZAR IVĂNESCU și de istoricul DUMITRU IVĂNESCU exprimîndu-și compasiunea pentru pierderea **tatălui.** Dumnezeu să-l odihnească în pace.

Salariații Direcției Regionale a Vămilor Iași, biroul investiții, sînt alături de dl. director adj. MIRCEA ONIȘOR în aceste momente grele și-i transmit sincere condoleanțe pentru pierderea suferită.

Cu adîncă durere, familiile Nacu, Năstase și Acatrinei transmit sincere condoleanțe familiei Arhire Ecaterina, pentru greaua pierdere a celui care a fost **ARHIRE PINTILIE** Regrete eterne.

Colectivul atelierului A.V.D. - Țesătorie din cadrul secției Microproducție S.C. TEROM S.A. transmite sincere condoleanțe familiei ZAHARIA DUMITRU pentru pierderea mamei. Dumnezeu s-o ierte.

Colectivului Serviciului Aprovizionare și cel al Depozitului Direcției de Telecomunicații Iași sînt alături de dl. dir. Viorel CHIRILĂ, în aceste momente triste pricinuite de pierderea suferită. Sincere condoleanțe.

Colectivul de medici al Spitalului Clinic de Boli Infecțioase Iași este alături de d-na dr. Mioara ȚOVÎRNAC - medic primar, la ireparabila pierdere suferită prin decesul tatălui și transmite sincere condoleanțe familiei îndoliate.

Familiile Romaniuc și Teleagă împărtășesc imensa durere a familie LEONTE pentru pierderea suferită și transmit sincere condoleanțe.

Colectivul de Cercetări interdisciplinare este alături de dl. ing. Mihai TESLARIU și familia sa transmițîndu-i condoleanțe familiei îndoliate.

■ Colegii din cadrul Serviciului Resurse Umane al DTc Iasi sînt alături de dl. Vasile Chirilă, director comercial, și transmit condoleanțe pentru pierderea suferită prin decesul tatălui.

■ **Familia Caraiman împărtășește imensa durere a familiei Moisă Dumitru și Doina cauzată de trecerea fulgerătoare în neființă a fiului Marian. Sincere condoleanțe. (70727)**

MULȚUMIRI

Familia și rudele apropiate mulțumesc conducerii SC SOMETCHIM, SC PECO SA, tuturor colegilor, prietenilor și cunoștințelor care prin sprijin material, moral și spiritual au fost alături la marea durere pricinuită de neașteptatul deces a celei care a fost o bună soție și mamă, **NISTOR CORNELIA (PACEA)** Dumnezeu să vă răsplătească

OFERTE SERVICII

COMPANIA DE TURISM NET
Excursii în:
TURCIA
27.02.1996
GRECIA
23.03 - 31.04.1996
170 USD + 200.000 lei, 7 zile
Asigurăm transport *GERMANIA* și *FRANȚA* și asistență obținere viză pentru *FRANȚA*.
Casa Modei -mezanin
Telefon **117596**.

CORPO SAN
societate specializată în servicii medicale mobile
oferă.
ASISTENȚĂ MEDICALĂ NON STOP
Corpo San va sta la dispoziția dumneavoastră 24 de ore din 24.
În orice moment din zi sau din noapte veți putea beneficia de serviciile **Corpo San**, dînd un simplu telefon. Un echipaj medical de înaltă calificare se va deplasa de fiecare dată, în maximă urgență, la dumneavoastră.
Sistemul de asistență medicală de urgență la domiciliu devine o realitate.
Un simplu telefon și **Corpo San** va fi acolo unde este nevoie de ajutor.
Vă reamintim pe scurt serviciile pe care **Corpo San** vi le oferă
NON STOP!
- consultații medicale la domiciliul pacientului, cu deplasare la pacient în regim de maximă urgență
- tratamente de urgență la domiciliul pacientului
- transportul și internarea pacientului în cazuri de necesitate
- analize de laborator la domiciliul bolnavului
- tratamente injectabile, intravenoase și intramusculare, la domiciliul pacientului
- eliberarea de rețete în regim compensat, precum și eliberarea altor acte medicale.

Apelați
NON STOP
Corpo San
la telefon
113.130.
SOSIM IMEDIAT!

Transport marfă și persoane cu Break Diesel, 145 lei/km.
Telefon ***129995*** sau ***141464***.

DR. IORDACHE CONSTANTIN, MEDIC PRIMAR PEDIATRU,
oferă
consultații
la domiciliul copiilor bolnavi.
Tel. **214001**.

Dr. AILIOAIE
- medic primar
- DOCTORUL FAMILIEI permanent.
Tel. 25.11.17.

INTERFON DE ACCES CU CARTELĂ
pentru siguranța scării blocului.
ELECTRA SRL
Telefon: 032-126276

"Fundația ICAR" din B-dul Nicolae Iorga nr.35 anunță începerea activității medicale. Policlinica deservește numai foștii deținuți politici. Relații la tel. 233760

■ **Profesor, meditez matematică pentru admitere la facultate. Pret 5.000 lei/h. Telefon 128563.**

■ **Inginer, repar mașini de spălat (automate sau obișnuite), uscătoare de rufe, mașini de spălat vase, mașini de cusut, alte aparate electrocasnice. Telefon 233216, după ora 17,00. (71826)**

■ **Centru comercial oferă spații comerciale pentru diferite activități (en-gros, magazine, en-detail, alimentație publică, producție, jocuri mecanice, biliard etc). Primim marfă pentru desfacere en-gros, plata după vînzare. Telefon 157000, 165583. (340904)**

■ Meditâm română-fizică orice nivel, profesori cu experiență. Garantăm satisfacții. Telefon 113751. (340165)

■ Șofer categoriile B, C, E îmi ofer serviciile. Telefon 222271. (340241)

■ Meșter execut cavouri și litere în marmură, preț negociabil. Telefon 252507. (340761)

■ Tehnoredactare computerizată, listare alb-negru, calitate excepțională. Telefon 159916. (340818)

■ Inginer, repar televizoare alb negru sau color. Telefon 132343. (340993)

■ Țin evidență contabilă. Telefon 137966. (340995)

■ Execut tencuieli interioare (tavane), montez gresie și faianță. Telefon 128687. (340828)

■ Studentă, meditez avantajos matematică clasele V-VIII. Telefon 154194. (340843)

■ Studentă, predau matematică avantajos. Telefon 115592, după ora 19,00. (340846)

■ Limba română - admitere liceu, facultate, franceză orice nivel. Profesoară. Telefon 151294, orele 17,00-20,00. (340756)

LOCURI DE MUNCĂ

■ S.C. COROLA S.R.L. angajează conducători auto, categoriile B, C și E. Relații la telefon 211139 sau la sediul firmei din strada Elena Doamna, nr. 50. (342609)

■ Firma de Engineering Consulting 2 M International caută tineri absolventi ai facultăților de Informatică sau Calculatoare. Trimiteți un rezumat al activității profesionale la: ATTN.H.R. GRANUM P.O. BOX 880691 SAN DIEGO, CA 92168-0691 U.S.A. sau fax: 619-565-1757. Veți fi contactați pentru interviu. (340825)

■ S.C. AGROMIXT S.A. Iași organizează concurs pentru ocuparea posturilor de: director economic; director comercial. Condiții: studii superioare; vechime în domeniu - minim 8 ani; curriculum vitae; recomandare de la ultimul loc de muncă. Concursul va avea loc pe data de 24.02.1996. Alte informații la sediul societății, sat Valea Lupului, comuna Rediu, sau telefon 147144, 116915, serv. PIS. (340837)

Societate comercială angajează programatori cu experiență în domeniile:
-Windows
-Baze de date sub Windows(Paradox, Delphi, Pascal, C++)
Trimiteți C. V. și pretenții salariale la O. P. 1 CP 95.

FELICITĂRI

LA MULTI ANI!

Cu ocazia zilei de naștere, fii Gaby și Radu urează părinților **ORTANSA** și **IOAN MORARIU** multă sănătate, fericire și un călduros *LA MULȚI ANI!*

LA MULȚI ANI!

La împlinirea vîrstei de 8 ani, bunicii Bejenar Viorica și Aurel urează nepoțelului lor ***BOGDAN MONORAN*** multă sănătate, mulți ani fericiți și spor la învățătură.

LA MULTI ANI!

Cu ocazia zilei de naștere, cei apropiați urează d-lui **DUMITRU HARIGA** mulți ani fericiți și cît mai multe împliniri.

LICITAȚII

Regionala Căi Ferate Iași
scoate la vînzare prin **licitație publică**, următoarele bunuri:
- **104 motociclete TMZ, noi**
- **51 motoscutere TULA-MURAVEY, noi**
- **8816 buc. brățări ceas mână, Coreene, noi**
- **1 autoturism MAZDA**

Licitația va avea loc în ziua de joi, ora 10,00, săptămînal, începînd cu 29.02.1996, pînă la 30.05.1996, la sediul Regionalei CF Iași, Piața Gării nr. 1, municipiul Iași. Bunurile scoase la vînzare pot fi văzute la intrarea "A" a Regionalei, iar documentația tehnico-economică, regulementul de organizare a licitației și prețul de începere a licitației pot fi consultate la Divizia Comercială Marfă din cadrul Regionalei CF Iași, telefon centrală 112090, int. 2450 sau 3457, zilnic, 7,30 - 15,30. La licitație pot participa persoane fizice sau juridice care pînă la deschiderea licitației vor depune la comisia de licitație chitanța de acreditare a garanției de participare în cuantum de 10% din prețul de începere a licitației. A se vedea și fotografiile alăturate.

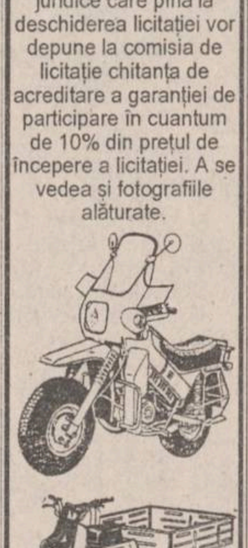

■ Filiala Electrocentrale Iasi anunță că licitația din 15.02.1996 se amînă pentru ziua de 20.03.1996. (342605)

DIVERSE

■ **Caut specialist pentru un tatuaj. Telefon 152504, după ora 20,00.**

■ Tineri care doresc să-și unească destinele caută nași care să-i călăuzească pe acest drum. Telefon 161621, 155114. (340228)

■ Se citează numitul Ghioc Vasile, cu adresă necunoscută, în calitate de pîrît în dosarul din 12861/95 pentru divorț, la termenul din 21 februarie 1996, cu reclamanta Ghioc Rodica. (340797)

Cursul "SILVA" de dezvoltare mentală și controlul stresului (cu predare rapidă, în stare alfa a creierului), se va desfășura în zilele de 30, 31 martie și 6, 7 aprilie. Informații la telefon 173534.

Centrul de Bioenergoterapie, Acupunctură, Homeopatie și Medicină naturistă din cadrul A.N.C.A.P. - Filiala Iași, primește colaboratori pentru activitatea de cercetare și practică terapeutică. Medicii interesați trebuie să aibă Aviz de liberă practică și Atestat pentru acupunctură sau homeopatie. Informații la telefon 17334

COMPANIA MARILOR SPECTACOLE BUCUREȘTI
prezintă
sîmbătă, 17 februarie 1996, ora 19 30 la Casa de Cultură a Sindicatelor Iași
CARNAVALUL ȘPRIȚULUI
cu:
ANGELA SIMILEA
CORINA CHIRIAC
SANDA LADOȘI
STELA POPESCU
ALEXANDRU ARȘINEL
DRAGA OLTEANU
MATEI
ADRIAN ENACHE
GRUPUL DE UMOR "TACT".
Prezintă poetul GEORGE ȚĂRNEA.
Biletele se găsesc la casa sălii.

Cabinet de planificare familială SECS, str. Oastei 2, Iași, tel. 146613, luni-vineri, ora 9-12, 15-19.
Counseling în contracepție, consultații ginecologice, endocrinologie, sexologie, teste de sarcină. Cabinetul dispune de o largă gamă de contraceptive: Marvelon, Microgynon, Exluton, Triregol, ovul Conceptrol, pilula de a doua zi, sterilete, prezervative masculine și, noutate, prezervative feminine, spermicide de ultima generație.

CULTIVAREA CIUPERCILOR ÎN SISTEM GOSPODĂRESC ESTE O AFACERE RENTABILĂ. REȚETE ȘI INFORMAȚII LA O.P. 7, C.P. 3, BOTOȘANI, PENTRU GEORGE H.

CASA DE CULTURĂ A SINDICATELOR IAȘI
deschide la 15 februarie 1996
următoarele cursuri:
1. **Dactilografie și tehnoredactare computerizată**
2. **Croitorie pentru femei**
3. **Limba engleză pentru începători**
4. **Contabilitate pentru începători.**

Relații la tel. **135158.**

CENTRUL DE PERFECȚIONARE AL MINISTERULUI CULTURII BUCUREȘTI
CASA DE CULTURĂ A SINDICATELOR IAȘI
organizează
ȘCOALA SUPERIOARĂ DE SECRETARIAT
Se studiază:
- Tehnica activității de secretariat
- Stenodactilografie
- Utilizarea P.C. -urilor.
Tehnoredactare computerizată
- Limba engleză
- Elemente de contabilitate.

Școala va funcționa în perioada 4 martie - 20 iulie 1996.
Se eliberează diplome recunoscute.
Relații la tel. 135158.

AGENDA OMULUI DE AFACERI

ELCOSERV SRL
- case de marcat electronice
- cîntare electronice
- calculatoare electronice
- reparații, service, consumabile

Tel./fax: 032/230205

ELCOSERV SRL
vinde:
Role de hîrtie pentru case de marcat și calculatoare de birou:
57 mm - 885 lei cu TVA
44 mm - 930 lei cu TVA
37,5 mm - 634 lei cu TVA
Tel./fax: 032/230205

DIRECT *SRL*
produce și comercializează
- antigel concentrat și preparat
- lichid de frînă
- electrolit
- tananți
- uleiuri
- degresanți
- vopsele

} pentru industria textilă și pielărie

Str. Tătărași 31, tel. 032/176335, fax 032/270321

RATINEX SA - FILIALA IAȘI
execută lucrări de deratizare și dezinfecție pentru agenți economici și persoane particulare cu următoarele tarife:

AGENȚI ECONOMICI	PERSOANE PARTICULARE
dezinsecție - 35 lei ÷ 51 lei	dezinsecție - 15.000 lei/cameră
deratizare - 15 lei ÷ 19 lei	deratizare - cutii 1/2 kg - 2500 lei/buc

Ștr. Păcurari nr. 66, tel. 032/112817

ED&F MAN ZAHĂR PRODUCT SRL
vinde en gros
- zahăr rafinat la saci de 50kg

Prețuri avantajoase !!!
Roman, str. N. Titulescu, bl. 14, sc. C, et. 2, ap. 78, tel./fax 033/733532
Contact: dl. Dan Petrea

CD CENTER
- CD AUDIO - 15.000 lei/buc. peste 100 titluri
- CD-ROM-uri import USA Enciclopedii, jocuri, soft, medicină...
- Diskete 3,5" cu jocuri - 4000 lei/buc.

VÎNZĂRI ȘI ÎNCHIRIERI
Hotel TRAIAN, camera 135, tel. 143330/135
Program zilnic: 10,00 - 20,00

AUTO - TECHNIC
oferă la cele mai mici prețuri
- ✓**CALCULATOARE**
- ✓**IMPRIMANTE**
- ✓**CONSUMABILE**
- ✓**PROGRAME CONTABILITATE**

Asigură garanție și service.
Iași
str. V. Stroiescu nr. 10
tel/fax 032-21.31.01.

Suceava
Bd. G. Enescu, bl. GZ 3, sc. C, ap. 1
tel/fax 030-21.68.64

SCR MOLDOVA SA
fostă ICRA
Primește **cupoane nominative** și **certificate de proprietate** prin subcentrul de înscriere la sediul societății din Calea Chișinăului nr. 35 (lîngă PANGRAN - CIMP IAȘI) în zona industrială, între orele 10-15, tel. 137770, 137780.
Persoanele care depun pentru SCR MOLDOVA SA IAȘI nu plătesc taxa de depunere de 2000 lei.

Agenția de turism "TOTEM" Iași
CASA TINERETULUI - IAȘI; Telefon 032-213545
ITALIA - FRANȚA 438 USD
OFERTĂ PROMOȚIONALĂ

EXCEPȚIONAL ! doar prin ELECTRONIC RESEARCH CENTER
486 DX4/100 Mhz
4MB RAM, Color Monitor 14"LR
850 MB HDD, SVGA 512 KB
numai: **2.799.000 lei**
Grăbiți-vă, stoc limitat ! tel: 271058

ETNIS SRL
Partener comercial al firmei germane Vaillant, pentru zona Moldova, vă oferă
Centrale și cazane pentru încălzit
- pe combustibil lichid sau gaz
- electrice

Asigurăm: montaj, service și garanție 3 ani.
Produsele se vînd și cu plata în 6 rate lunare.
Str. N. Iorga nr. 7D, bl. F5, tel. 230113, fax 232690

OPTICA 34
vă oferă
✓ **consultații oftalmologice cu medic la combină oftalmologică de mare precizie** ✓ **ochelari după rețeta prescrisă** ✓ **toate tipurile de lentile, indigene și din import - renumitele lentile Zeiss.**
Servicii de calitate la prețuri avantajoase!
Foarte multă amablitate!
Atenție: sînt două unități Optica alăturate, dar, numai OPTICA 34 vă oferă aceste servicii!
Sos. Păcurari, bl. 557, tel. 164062

TRANSCOM SA
efectuează
- transport auto
- reparații auto

închiriază spații de parcare
Str. Aurel Vlaicu 54, tel./fax 173636, 173078

NEDO SRL
execută la comandă:
- jaluzele orizontale din aluminiu, tip oglindă
- jaluzele verticale din material textil hidrofobizat
- execută vopsiri cu pulberi în cîmp electrostatic

Calitate maximă, preț minim!
Iași, str. Iarmaroc 26, tel. 032-130894, 232664, fax 147986

VEGA SRL
-Furnizează și montează pereți din gips
-Plafoane suspendate din carton gips, aluminiu tip trafor panouri din fibre minerale
-Faianță, gresie, marmură
-Var lavabil, ciment adeziv
-Corpuri de iluminat Reggiani
-Tîmplărie din aluminiu
Str. Sfîntul Lazăr 33 tel. 032-131908

STILPLAST SRL Bacău
Vă oferă începînd cu 1.III.1996:
-***caroserii*** (suprastructură din fibră de sticlă) pentru DACIA 1304 PICK-UP
Se asigură montarea în aceeași zi.
Comenzile se primesc la tel/fax : 034/119738 sau în str. Calea Romanului nr. 39.

SERVICE AUTO - la toate tipurile de mașini prin KRADON GROUP
VINDE
CONSUMABILE **BOSCH:**
- baterii auto - garanție 2 ani
- filtre aer, ulei, combustibil
- bujii
- curele distribuție
- duze
- platine

Aduce la comandă piese auto import.
Program: 9^{00}-18^{00}
Ștr. Rampei nr. 18-20 (în spatele pieței Dacia)

S.C. STAMINALCO S.A.CRAIOVA filiala Bacău
în cadrul S.C. „LEGUME-FRUCTE“ S.A. Bacău
îmbuteliază și livrează băuturi alcoolice „UNCLE SAM“ de cea mai bună calitate, la cele mai avantajoase prețuri.
- Rom, vodcă = 980 lei
- Lichioruri = 1150 lei
- Rachiuri = 890 lei etc.

Prețurile nu includ TVA.
Relații: Bacău, str. Stejarului nr. 3 tel. 134800, int. 51

PAPER DRAGON
vă oferă en gros la cele mai mici prețuri:
- caiete școlare de toate tipurile;
- hîrtie offset (gramaj 60; 70; 80 g/m2);
- hîrtie de ambalaj;
- hîrtie de scris;
- agende, dosare și registre, notesuri, blocuri de corespondență, plicuri;
- toată gama de documente tipizate

Sucursala Iași - Bd. Copou nr. 7, tel/fax: 032/214033

FLEXAL
execută la comandă
jaluzele orizontale din aluminiu cu lățimea lamelei de 22 mm.
Finețe, calitate, confort.
Iași, str. M. Varlaam nr. 5, tel. 032/233298.

SAXON'S
- ȘTAMPILE EXPRES
- CĂRȚI DE VIZITĂ DE LUX
- ECUSOANE PLASTIFIATE
- PANOURI LUMINOASE

Str. V. Lupu nr. 122, bloc B6, sc. C - parter
Tel./Fax: **175217**

Grup ROMET SA Buzău
Reprezentanța Iași
✓ **Comercializează și montează:** • instalații pentru contorizare apă rece, caldă și energie termică • filtre de purificare a apei pentru uz casnic și industrial **AQUATOR** • tavan fals și pereți despărțitori • corpuri iluminat cu bec halogen • mobilier din sticlă • jaluzele aluminiu.
✓ **Amenajează spații comerciale și expoziționale**
Bd. A. Panu nr. 56, tel. 032/214930.

Societatea medicală VARARU- CASTEL
- **obstetrică-ginecologie**

conf. dr. Anton Cristina, dr. Cărăuleanu Magda dr. Dămăceanu Doina, dr. Vararu Diodor
- **tratamente injectabile**

B-dul Alexandru cel Bun nr. 8, bl. 1205, sc. A, parter (capăt autobuz nr. 28) tel. 214318, 158982, 113787

MOLDODERM S.R.L.
specializată în:
1. cojocărie - recondiționări
2. confecții de orice tip
3. blănărie fină
4. vopsitorie piei și haine din blană
5. tăbăcărie de orice fel

vă așteaptă!
Str. Dragoș Vodă nr. 29 Tătărași Nord
Tel. 177550

HOROSCOP

BERBEC

(21 mart. - 20 apr.):

👍 Uniforma de toate zilele vă displace, cu condiția să nu fie o uniformă militară. Ordinea cazonă nu vă inhibă, iar ierarhia de acolo vă dă un sentiment de siguranță.

TAUR

(21 apr. - 20 mai):

✋ Concluziile pesimiste la care ați ajuns nu se bazează, de fapt, pe date sigure. Ar trebui să mai verificati de cîteva ori înainte de a capitula.

GEMENI

(21 mai - 21 iun.):

👌 Avantajele pe care le-ați obtinut ar trebui să vă determine să nu vă opriți aici. La orizont nu se întrevede nici o amenințare, de ce atîta rezervă?

RAC

(22 iun. - 22 iul.):

✋ Spiritul conciliant alternează la dvs., imprevizibil, cu dorința de a contrazice. Puneți-vă de acord cu dvs. înșivă, înainte de a vă împăca cu ceilalți.

LEU

(23 iul. - 22 aug.):

✋ "Foamea" nu ar trebui să vă împingă pe urma "prăzii", vînătorul ar putea sta la pîndă. Nu vă lăsați ademenit(ă) de promisiuni, poate fi vorba de o capcană.

FECIOARĂ

(23 aug. - 22 sept.):

👌 Lăsați-i pe alții să mediteze, dvs. nu aveți motive să faceți concesii. De ce să cedați dvs. mai mult, tocmai atunci cînd vă aflați în postura de a dicta?

BALANȚĂ

(23 sept. - 22 oct.):

✋ Vi se pare că nu puteți acoperi toate cerințele și sînteți gata să dați înapoi. S-ar putea ca aceasta să fie doar o impresie de moment, mai așteptați.

SCORPION

(23 oct. - 21 nov.):

✋ Concepțiile dvs. nu se împacă deloc cu jumătățile de măsură. Dar ce vă faceți cînd aveți doi "clienți" de cereri îndreptățite, fiecare, abandonati?

SĂGETĂTOR

(22 nov. - 21 dec.):

👎 V-ați încurcat într-o companie care ar putea deveni compromițătoare în viitorul apropiat. Debarasați-vă cît mai aveți timp de tovarășii de drum.

CAPRICORN

(22 dec. - 19 ian.):

✋ Nu vă sperie adversarii impetuoși, îi puteți analiza în toată liniștea. Abia cei prudenți, îndelung chibzuiți vă pun pe gînduri, pe aceia îi dibuiți mai greu.

VĂRSĂTOR

(20 ian. - 18 febr.):

👌 Nu cedați inițiativa, chiar dacă vi se face o propunere care vă flatează. Asta înseamnă că șansele dvs. sînt la pragul de sus și că se încearcă o diversiune.

PEȘTI

(19 febr. - 20 mart.):

👎 Vă mișcați cu prea multă încetineală, lăsați chiar impresia că vă aflați în derută. Lucrurile nu stau întocmai așa, însă vă lipsește capacitatea de decizie.

LEGENDA:

👎 - *vă paște ghinionul;*

✋ - *prudența e mama înțelepciunii;*

👍 - *n-aveți nimic de pierdut;*

👌 - *șansa vă surîde*

Mici secrete utile

■ O scară nu va mai aluneca pe parchetul lustruit dacă îi veți fixa la capete cîte o rondelă de cauciuc striat.

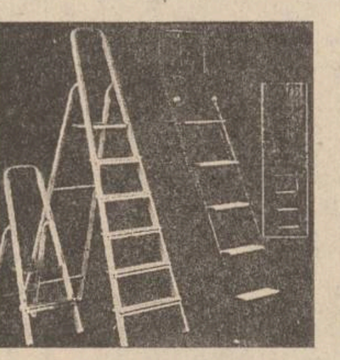

■ Geamurile nu se vor mai aburi iarna dacă le veți șterge cu un amestec de: 100 ml spirt medicina și 10 ml glicerină.

■ Curățați sticla de la geamuri cu hîrtie de ziar umed, praf de cretă muiat în alcool, sau cu o soluție de 3 litri apă și o lingură de amoniac.

■ Cînd faceți curățenie generală nu uitați desprăfuirea cărților, aspirarea prafului de sub somiere și mobile, din dulapuri, din balcoane, cămări.

■ Uscati o coajă de lămîie și puneți-o în dulapuri. Oprește pătrunderea moliilor. Cerneala de tipar de pe ziare este "otrava" moliilor. Adunați mentă sălbatică, uscați-o și puneți-o în săculețe, printre lenjerie. Cuburile de camfor și conurile de brad îndepărtează moliile.

■ Înfigeți într-o portocală proaspătă 20-30 de cuișoare aromate. Puneți-o într-un săculeț și suspendați-o în dulapul în care păstrați cojoacele.

■ Esența de lavandă și sucul de ceapă albă îndepărtează muștele.

■ Muiați o bucată dintr-o perdea veche de nailon în apă săpunită și ștergeți covoarele. Adună foarte bine scamele.

■ Nu spălați niciodată țesăturile sintetice la temperaturi mai mari de 35 grade, nu folosiți apă oxigenată și nu stoarceți (perdelele, de exemplu, scuturați-le numai).

■ Bluzele din mătase fină se usucă rapid în prosoape mari, plușate și se calcă umede.

■ Alegeți culorile în așa fel încît să modifice efectul optic al spațiului astfel:

- pentru o cameră mică: alb sau albastru deschis. Țesăturile decorative să fie uni sau cu motive ornamentale mici;
- pentru o cameră scundă: zugrăviți în aceeași culoare și plafonul și pereții. Textilele decorative să fie de preferință uni, în tonuri calme;
- pentru camere dispuse spre miazănoapte: culori calde: roz, galben, oranj, bej;
- pentru camere foarte însorite: culori proaspete: verde deschis, bleu, gri.

■ Într-o cameră întunecoasă, cu ferestre spre nord, montați pe canaturile ferestrelor fîșii de oglinzi care, reflectînd peisajul, vor mări lumina încăperii.

■ Primăvara, frecati storurile din lemn cu un tampon îmbibat în ulei de in.

■ Montati la partea de jos a ușii din camera copiilor o tablă neagră, puneți-le la îndemînă cretă colorată și nu veți mai avea pereții pictați.

■ Cu apă oxigenată scoateți petele de cafea, ceai, sînge, iarbă. Nu are efect asupra urmelor de parfum, hipermanganat, tinctură de iod, piersici.

■ Dacă fața de masă alunecă de pe masa lustruită, îmbrăcați-o într-o păturică veche, tăiați o bucată mai mare cu cîte 5 cm decît laturile mesei, faceți-i un tiv dublu, prin care treceți un elastic.

■ La cele patru colțuri ale feței de masă coaseți cîte un triunghi de pînză asortată. În aceste "buzunare" păstrați servetelele

■ Oglinzile vor avea un luciu deosebit dacă le veți șterge cu un amestec de 2/3 apă și 1/3 oțet. Muiați un ziar în acest amestec, ștergeți și lustruiți cu o cîrpă uscată.

■ Tăiați un cartof în jumătate. Frecați oglinda, ștergeți-o cu apă și alcool, apoi cu piele de căprioară spălată și bine stoarsă.

■ Oglinda din baie nu se mai aburește dacă o stergeți cu glicerină.

■ Limpeziți foarte bine rufele la fierberea cărora ați folosit apă oxigenată. Rămasă în fibră, aceasta acționează și după uscarea țesăturii.

■ Pentru a fi sigure că ați îndepărtat apa oxigenată din rufe, neutralizați-o astfel: în prima apă de clătire adăugați 5-6 picături de amoniac la litru de apă sau cîteva cristale de hiposulfit de sodiu.

■ Apa oxigenată are mai bune efecte dacă este utilizată cu apă rece decît cu apă caldă.

■ Apa oxigenată înnegrește argintăria, îngălbenește lîna, mătasea și textilele sintetice, face ca produsele din cauciuc să devină colante.

■ Coaseți la colțurile covoarelor din lînă fîșii antiderapante din plastic și acestea nu se vor mai răsuci și nu vor mai aluneca.

FLASH

Un elefant înnebunit a fost găsit înotînd în largul mării

Un elefant care-și rupsese lanțurile și fugise în junglă, a fost găsit după o zi înotînd în largul Golfului Thailandei, informează REUTER.

Pachidermul, în vîrstă de 20 de ani, numit Kamphan, a fugit din provincia Trat, gonind înnebunit prin junglă toată noaptea.

Echipele de salvare l-au găsit pe Kamphan în largul mării, la 10 km depărtare de țărm. Elefantul a opus rezistență salvatorilor lui, care s-au străduit timp de trei ore pentru a-l scoate din apă. Însă, în momentul în care a ajuns pe plajă și l-a întîlnit pe proprietarul său, Kamphan s-a liniștit.

Cea mai bătrînă persoană din lume a înregistrat un CD

Cea mai bătrînă persoană din lume, franțuzoaica Jeanne Calment, a înregistrat un compact disc cu anecdote din lunga ei viață, informează REUTER.

CD-ul, numit "Dominînd timpul", are un fond muzical modern, pe care e suprapusă vocea bătrînei. Înregistrarea va fi lansată pe 21 februarie.

Calment, 120 de ani, vrea să folosească banii obținuți din vînzarea CD-ului pentru a cumpăra un autocar, cu care să-și ducă prietenii la azilul de bătrîni din Arles, pentru a admira superbele peisaje din regiunea Provence.

Jeanne Calment este cea mai bătrînă persoană a cărei vîrstă a fost complet autentificată.

Piatră "blestemată" nenorocește oameni din toată lumea

Directorul parcului național Uluru din Australia a anunțat că, în ultimii doi ani, mii de oameni au trimis înapoi bucățile furate din celebrul monolit roșu, deoarece au fost urmăriți de "blestemul Uluru", informează REUTER.

Julian Barry a afirmat că primește cîteva pachete pe lună cu fragmentele de monolit desprinse din stîncă și luate de sutele de mii de turiști din întreaga lume. Toți cei ce au scris autorităților parcului australian au dat numeroase exemple pentru a demonstra ghinionul ce i-a urmărit de cînd au intrat în posesia bucăților de piatră: accidente grave, decese în familie, falimente și alte numeroase nenorociri. Astfel de mărturii sosesc din întreaga lume.

Directorul parcului a declarat că nu crede în acest blestem, deoarece știe că în folclorul legat de monolit al aborigenilor proprietari ai pietrei nu există referiri la nici un fel de blestem. Cu toate acestea, Barry e fericit că bucățile de rocă revin acolo unde le este locul.

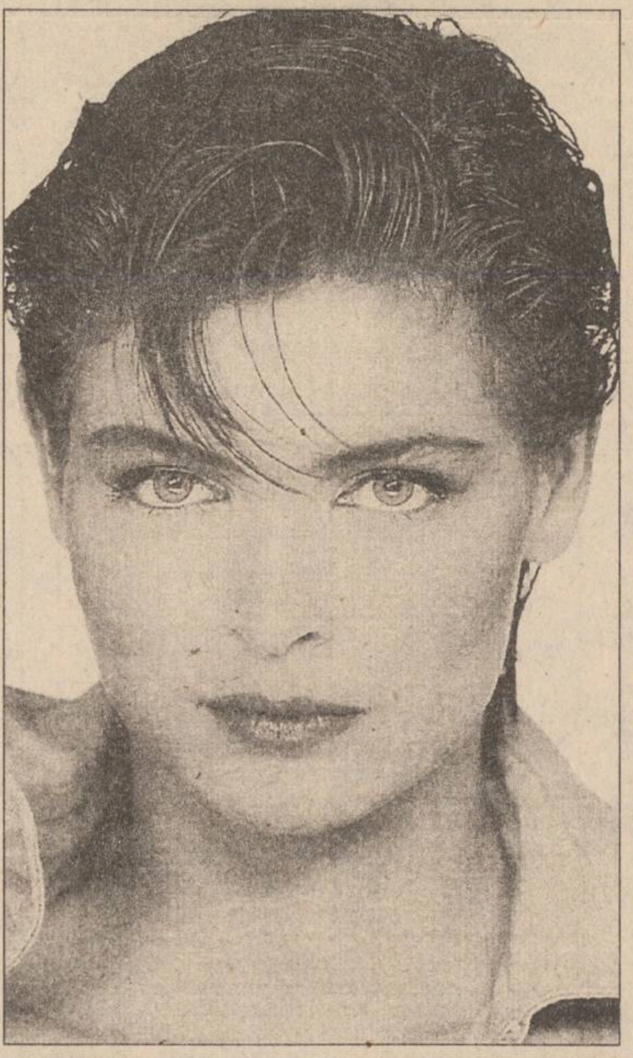

Cosmetică

Cum ne îngrijim în funcție de tipul de ten

■ Pielea uscată și cu tendință uscată se caracterizează printr-o insuficiență pronunțată în grăsime. La acest tip de ten se indică spălarea numai cu apă rece, fiind nerecomandabile săpunul, soluțiile alcaline și glicerina. Curățirea și demachierea tenului se face cu o cremă de curățat grasă, cu lapte demachiant. Se poate șterge fața și cu o loțiune slab alcoolică, dar, imediat, se va aplica o cremă grasă.

Sînt indicate măștile de caolin cu grăsime, cataplasmele de ulei sau masca de parafină caldă, aplicată pe fața unsă în prealabil cu cremă. Obrazul nu se pudrează decît după ce a fost dat cu cremă.

■ Pielea net uscată prezintă un grad mare de uscăciune. Aplicați aceleași indicații ca la pielea uscată. Obrazul va fi mai des uns cu creme nutritive, pe bază de lanolină, de colesterină etc. Măștile grase cu tărîțe, cataplasmele cu ulei, măștile de caolin cu grăsime aplicate calde dau rezultate foarte bune. Nu se recomandă măștile de parafină. Obrazul se va pudra foarte usor și numai după ce a fost dat cu cremă grasă. Acest tip de ten trebuie protejat, mai ales la variațiile mari de temperatură (iarnă, vară), prin folosirea unor creme grase aplicate pe obraz înainte de pudrare, machiaj.

■ Pielea grasă este tipul de piele cel mai frecvent caracterizat printr-o secreție abundentă a glandelor sebacee. Acest ten este lucios, unsuros, fără suplețe, mai ales pe aripile nasului, pe bărbie și pe frunte. Aceste zone sînt predispuse la apariția coșurilor, a punctelor negre etc.

Pentru înlăturarea comedoanelor (punctele negre) se impune o îngrijire deosebită, care se poate face la cosmeticiană dar și de persoana în cauză. Pentru aceasta se înfășoară capul de jur împrejur cu o bandă pentru a evita murdărirea părului. Se curăță mai întîi tenul cu un lapte demachiant, pînă ce obrazul rămîne curat. Se aplică o cremă grasă sub ochi și pe pleoape pentru a evita iritarea. Se fierb 50 grame de mușețel într-un vas un litru de apă și cînd apa a dat în clocot, se stinge flacăra, se acoperă capul cu un prosop și se expune la abur timp de 10 minute. Imediat după această baie de aburi, cînd porii sînt dilatați, se scot punctele negre cu ajutorul unui tifon sterin înfășurat în jurul degetelor. Se presează fiecare punct negru în parte între pulpa a două degete. Nu se apasă cu unghia, deoarece pot rămîne semne. De asemenea nu se scot nici prea multe puncte negre deodată, pentru a nu irita obrazul prea tare. După terminarea aceste operații se va dezinfecta obrazul cu o loțiune alcoolică astringentă, care închide porii și îi dezinfectează.

Pentru calmarea obrazului se aplică următoarea mască: un gălbenuș amestecat cu o linguriță de untdelemn și 1/2 linguriță zeamă de lămîie. Se lasă masca pe față 20 de minute, apoi se spală fața cu apă călduță, se aplică o compresă rece, se unge tenul cu o cremă semigrasă, pe bază de stearat, se șterge după o jumătate de oră și se pudrează usor cu o pudră absorbantă. Seara obrazul se șterge cu o soluție compusă dintr-un gram pepsină, 1 g acid ciric și 100 g apă. Pentru acest tip de ten expunerea la soare este benefică. În cazurile mai complicate se recomandă cîteva sedințe cu raze ultraviolete.

■ Măști hrănitoare

Dacă tenul dvs. nu este nici gras, nici uscat, nu trebuie neglijat. Iată două idei:

■ **Loțiune**: Într-un vas smlățuit, plin cu un sfert de apă minerală rece, nu gazoasă, puneți cîte o linguriță din plantele următoare: frunze de pătrunjel, rozmarin, mentă, levănțică. Fierbeți-le 5 minute. Acoperiți vasul și, după 15 minute, filtrați. Dimineața și seara, după ce v-ați spălat, dați fața și gîtul cu această infuzie pe care o puteți păstra șase zile, într-un flacon închis bine, la frigider.

■ **Mască:** Într-un bol sau mojar amestecați bine un gălbenuș cu două linguri de pulpă de piersici sau caise, pere, pepene galben, căpșuni) bine zdrobite. Adăugați 10 picături de lămîie. Aplicați pe față o mască din această pastă o dată pe săptămînă, timp de circa 20 de minute. Clătiți cu apă multă.

Filmele acestei săptămîni

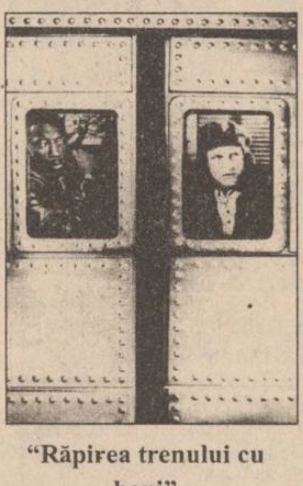

"Răpirea trenului cu bani"
Producție SUA, 1995.
Comedie polițistă cu Wesley Snipes, Woody Harrelson. Premieră.
Cinema "Victoria"
(Telefon. 112502)
ora 9.00 - **900 lei**
orele: 11.00; 13.00; 15.00; 17.00; 17.00 - **1800 lei**

"Avinash"
Producție India, 1990.
Melodramă muzicală cu Mithun Chakraborty, Poonam Dhillon.
Cinema "Republica"
(Telefon: 114327)
ora 9,00 - **800 lei**
orele: 11,00; 13,00; 15.00; 17,00; 19,00 - **1600 lei**

"Sechestrați în tren"
Productie SUA1995.
Thriller cu Steven Seagal
Cinema "Copou"
(Telefon: 145738)
ora 9.00 - **700 lei**
orele 11.00; 13.00; 15,00; 17,00 - **1300 lei**

"Promontoriul groazei"
Producție SUA 1991.
Thriller psihologic de Martin Scorsese
19.00 - **1300 lei**

"Furia".
Producție SUA 1995.
Thriller polițăist cu Gary Daniels
Cinema "Dacia"
(Telefon: 164740).
ora 9,00 - **500 lei**
orele: 11.00; 13.00; 15,00; 17.00 ; 19.00
1000 lei

INTEGRAMA ZILEI

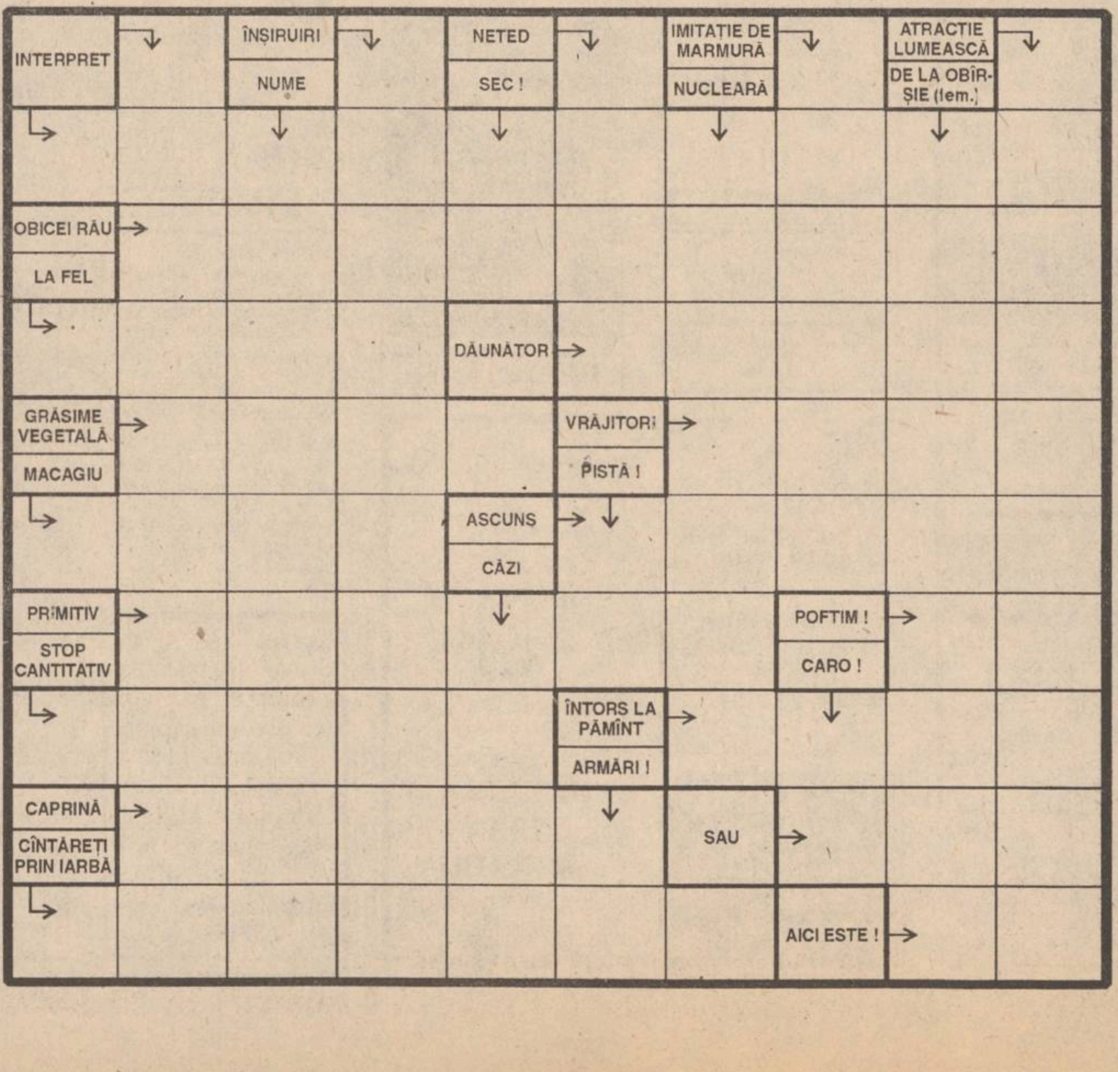

GRIG

MONITORUL INTERN

Pentru a controla modul de atribuire a contractelor

BERD se implică în licitațiile pentru concesionarea autostrăzilor din România

Caietele de sarcini aferente licitației de concesionare a construcției, administrării și exploatării a patru tronsoane de autostradă din România vor fi prezentate, în următoarea perioadă, Băncii Europene de Reconstrucție și Dezvoltare, s-a stabilit la întîlnirea de luni, de la Palatul Victoria, dintre premierul Văcăroiu și oficialități din ministerele implicate. Cele patru tronsoane propuse, într-o primă etapă, pentru concesionare sînt: București-Fetești, București-Giurgiu, București-Pitești și centura rutieră de sud a Capitalei. La discuțiile de luni au fost propuse și analizate mai multe variante de strategie privind licitarea concesionării celor patru tronsoane de autostradă. Întrucît caietele de sarcini sînt deja întocmite, acestea vor fi înaintate BERD, ca principală instituție finanțatoare de infrastructuri, în vederea finalizării montajului de finanțare, se arată într-un comunicat difuzat de purtătorul de cuvînt al Guvernului.

Cooperare

Președintele Seimului lituanian propune o strategie comună de aderare la NATO

Președintele Comisiei de politică externă a Seimului Lituaniei, Kazis Bobelis, a declarat, luni seară, la întîlnirea cu membrii Comisiei de apărare a Senatului României, că Lituania dorește formarea unei organizații a țărilor est-europene, care să militeze pentru integrare în bloc în NATO. Delegația parlamentară lituaniană se află într-o vizită oficială de trei zile în România, urmînd a se întîlni, ieri, și cu președintele Senatului, Oliviu Gherman. Senatorul PDSR Radu Timofte, președintele Comisiei de apărare, a afirmat că și România ar putea fi interesată de o asemenea inițiativă, dar, deocamdată, nu este clar dacă ea va fi organizată la nivel guvernamental sau parlamentar.

PL '93 acuză

Guvernul poartă vina pentru decuplările întreprinderilor de la rețeaua energetică

PL '93 a acuzat, ieri, Executivul că nu a avut o strategie eficientă privind resursele energetice în anotimpul de iarnă și că, astfel, se face vinovat pentru pagubele produse de decuplările de la rețea ale societăților comerciale. Liderul Dinu Patriciu a afirmat, în cadrul conferinței de presă a PL '93, că guvernul ar fi trebuit să evite decuplarea societăților care produc pentru export și care aduc în țară valuta necesară plății resurselor energetice. Patriciu a spus că decuplarea concomitentă a societăților care au plătit energia electrică și a celor cu datorii la RENEL este o soluție identică cu cele adoptate de regimul comunist.

Discuții pe teme de integrare zonală

Oameni de afaceri din cele 11 țări membre ale Cooperării Economice a Mării Negre vor participa la forumul de la București

Organizatorii Forumului Oamenilor de Afaceri din zona Mării Negre, care se va desfășura în România, în perioada 25-28 aprilie a.c., contează pe prezenta a 1000 de invitați din 11 state, a declarat ieri, la o conferință de presă Mișu Negrițoiu, consilier prezidențial. Fiecare stat membru al Cooperării Economice în zona Mării Negre (CEMN) va beneficia de un atelier de lucru, pentru prezentarea economiei naționale și a oportunităților de afaceri. Întîlnirea se va desfășura sub patronajul președintelui României, Ion Iliescu. Cheltuielile de organizare vor fi suportate din surse extrabugetare, respectiv din taxe de participare (diferențiate, în funcție de zona geografică a participanților) și sponsorizări, a afirmat Mihai Unghianu, secretar general adjunct al Guvernului.

Tratatul româno-ungar: o bună premiză pentru integrarea în NATO

■ *apreciază Richard Holbrooke* ■ *Washingtonul sprijină, totuși, în continuare extinderea graduală a NATO* ■

Richard Holbrooke a încercat să explice la București ceea ce era cunoscut de toată lumea

Încheierea rapidă a Tratatului de bază româno-ungar ar constitui cea mai favorabilă premiză pentru integrarea celor două state în structurile Alianței Nord-Atlantice, a apreciat, ieri, adjunctul secretarului de stat al SUA, ***Richard Holbrooke.***

La rîndul său, ministrul român de Externe, ***Teodor Meleșcanu***, s-a declarat optimist în privința semnării Tratatului cu Ungaria, afirmînd că evenimentul ar putea avea loc chiar în luna martie, pe parcursul unei eventuale întîlniri între președintele ***Ion Iliescu*** și premierul ***Gyula Horn***. Ideea unei astfel de întîlniri a fost evocată în timpul convorbirilor pe care cei doi oameni politici le-au avut în decembrie, la Madrid, cu prilejul participării lor la summit-ul Uniunii Europene. La vremea aceea, atît președintele Iliescu, cît și premierul Horn s-au declarat mulțumiți de rezultatele întrevederii, anunțînd intenția de a perfecta Tratatul pînă în luna martie.

Șeful diplomației române a declarat că își pune speranțe în posibilele rezultate ale vizitei pe care ***Ferenc Somogy***, secretar de stat în MAE ungar, o întreprinde, începînd de luni, la București. Meleșcanu a adăugat că va stabili cu diplomatul ungar un calendar pentru desfășurarea negocierilor, atît în ceea ce privește Tratatul de bază, cît și documentele reconcilierii istorice - Declarația politică, Tratatul-mecanism și Codul de conduită în problemele minorităților naționale.

Ministrul român de Externe a evidențiat că negocierile celor două seturi de documente nu sînt interdependente, dar că cele două procese se pot sprijini reciproc. El a subliniat că posibila întîlnire Iliescu-Horn constituie ***"un termen mobilizator"*** pentru cele două echipe de negociatori în continuarea tratativelor.

Autoritățile de la Washington se pronunță, totuși, în continuare pentru extinderea graduală a NATO, atitudinea Statelor Unite nefiind influențată de opoziția Rusiei față de acest proces, a declarat, ieri, adjunctul secretarului de stat al SUA, Richard Holbrooke.

"Acest proces nu va fi nici accelerat, dar nici încetinit și el nu este îndreptat împotriva Rusiei", a afirmat Holbrooke.

Senatul analizează astăzi activitatea FPS

■ *această instituție l-a iritat pe omul de afaceri Viorel Cataramă*

Comisia pentru privatizare a Senatului va analiza astăzi decizia Consiliului de Administrație al Fondului Proprietății de Stat privind revenirea la regimul de plată a acțiunilor pe bază de credite pe termen lung cu dobînzi preferențiale, ne-a declarat ieri ***Mircea Ștef***, expert parlamentar la comisia menționată anterior.

În special în ultimele două săptămîni, FPS a fost vehement criticat de către membrii Asociației Oamenilor de Afaceri din România pentru organizarea de licitați al căror scop ar fi ***"înlăturarea investitorilor strategici, serioși"***, după cum a menționat cu acele ocazii ***Viorel Cataramă***, președintele societății ELVILA INTERNATIONAL. Solicitat telefonic să comenteze recenta decizie a CA al FPS care, conform opiniei unor economiști, ar permite menținerea unor întreprinderi nerentabile, ***Dumitru Pîslaru***, deputat și purtător de cuvînt al PDSR, ne-a declarat: ***"Sînt speculații declarațiile conform cărora măsura respectivă ar avea un scop electoral și ar menține în viață întreprinderi nerentabile. S-a hotărît această revenire, deoarece nu avem capital primitiv consistent și nu avem acționari care să poată oferi bani gheață. Nu știu sursa nemulțumirilor lui Viorel Cataramă, însă liberalul Cataramă este produsul regimului social-democrat Iliescu-Gherman".*** (Monica TOMA)

În fotografie, Viorel Cataramă, unul dintre cei nemulțumiți

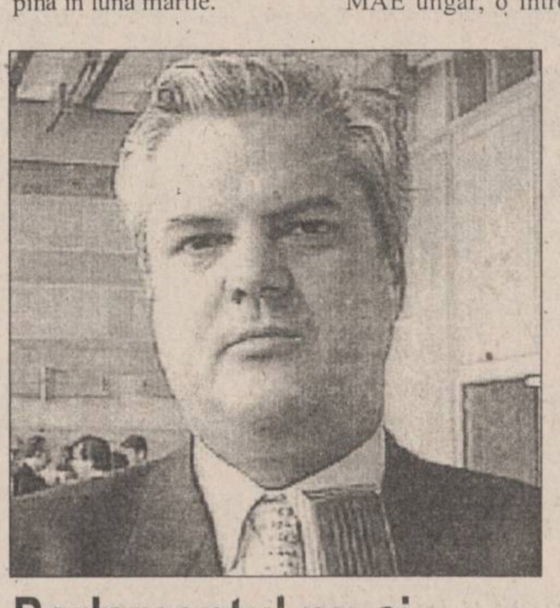

Parlamentul nu-și respectă angajamentele

■ *în locul legilor considerate prioritare, Camera Deputaților a votat ieri Legea privind paza bunurilor și Legea monopolurilor de stat*

Camera Deputaților a adoptat, ieri, cu un singur vot împotrivă, Legea privind paza bunurilor, aprobată deja în Senat.

Această lege reglementează cadrul juridic pentru funcționarea corpului gardienilor publici și a societăților de pază și protecție a bunurilor publice și a celor proprietate privată.

Conform legii adoptate de Camera Deputaților și de Senat, aceste societăți trebuie să ceară din nou autorizație de funcționare de la Inspectoratul General al Poliției, pe baza unui regulament propriu de funcționare. Regulamentul va conține prevederi privind organizarea serviciului, portul uniformei și însemnelor, dotarea cu mijloace de intervenție și apărare individuală. Societățile specializate de pază nu pot adopta însemne, uniforme, accesorii de echipament sau denumiri asemănătoare cu cele ale autorităților publice. Plata serviciilor de pază prestate către societăți se face pe baza contractelor cu beneficiarii. Legea mai stabilește și modul de organizare a pazei pentru bunurile publice.

Legea privind administrarea și exploatarea monopolurilor de stat, adoptată pe articole în luna decembrie de către Camera Deputaților, a fost votată, ieri, de plenul Camerei.

Legea are caracter organic și a întrunit 201 voturi "pentru" și 70 "contra", în urma exercitării votului nominal, solicitat în mod expres de către Alexandru Albu, președintele Comisiei pentru politică economică.

În fotografie, Adrian Năstase, președintele Camerei Deputaților

"Noul ministru al Comunicațiilor va trebui să-l demită pe directorul de la ROMTELECOM"

■ *"Altfel, conflictul PUNR-PDSR va degenera", a declarat în exclusivitate pentru ziarul MONITORUL Dumitru Pîslaru, purtător de cuvînt al PDSR*

- PUNR a lansat pînă în prezent trei nume de posibili candidați pentru funcția de ministru al comunicațiilor: Ion Procopie, fost secretar de stat, Constantin Masiac, membru în conducerea ROMTELECOM Constanța și senatorul PUNR Gheorghe Secară. Pe de altă parte Ioan Gavra spunea ieri că acesta din urmă are cele mai mari șanse de a fi numit. Cum apreciază PDSR această posibilă candidatură?

- Faptul că PUNR vine cu un candidat pentru funcția de ministru al comunicațiilor, asta este treaba lor. Nu îndrăznim să ne ocupăm și să opinăm privind candidații pregătiți de ei.

- Să înțeleg că pentru postul de ministru, PDSR nu are nici un cuvînt de spus?

- Noi nu, pentru că acesta este ministerul agreat prin protocol pentru PUNR. Pot să vină cu cine vor chiar și cu Funar însuși.

- Cine validează, în final, noul ministru?

- Primul-ministru. El este cel care acceptă completitudinea echipei guvernamentale și este singurul care poate să nu accepte un om necunoscut ca avînd competența în domeniul telecomunicațiilor. Dar deocamdată noi discutăm în palier politic.

- Dar decizia primului ministru de validare a noului ministru al Comunicațiilor nu trebuie să aibă în vedere și poziția PDSR?

- Da. Decizia primului ministru va ține cont de PDSR iar poziția PDSR este aceea că indiferent cine va fi desemnat, noul ministru trebuie să anuleze contractul de management semnat în mod precipitat de fostul ministru Turicu, cu 2,7 milioane de lei salariu pentru domnul Muntean, să organizeze un nou concurs, să vegheze la legalitatea concursului și cel care va ieși primul să fie înscăunat director la ROMTELECOM. Dacă nu va fi așa conflictul va regenera.

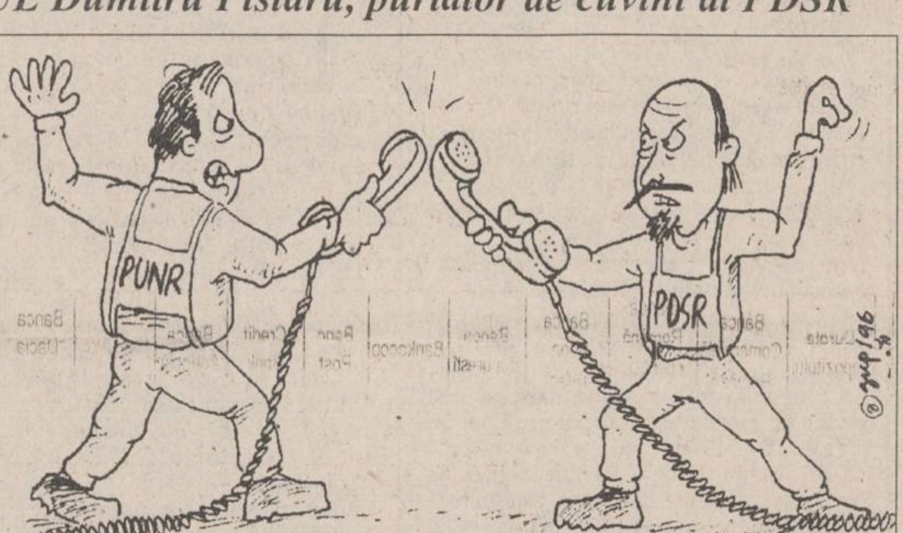

- Deci, PDSR nu va renunța la această condiție?

- Nu, sub nici o formă. De altfel ați văzut că nu ne-am speriat și l-am demis pe Turicu, deși aceasta putea să antreneze spargerea coaliției guvernamentale.

- Cînd ne putem aștepta pînă la urmnă la numirea noului ministru?

- Situația poate să mai dureze. Sigur că domnul Cosea girează treburile ministerului dar are și dînsul și alte necazuri. Dar, de cînd este ministru știți că s-a deblocat o linie BIRD de 150 milioane de dolari, s-a mai deblocat un împrumut FESAL de vreo 80 de milioane de dolari, tot pe telecomunicații care, nu se știe de ce, erau blocați de mai multe luni de ministrul Turicu. Deci aici trebuie un om care să fie interesat să facă ceva pentru comunicații și să nu ne blocăm după modelul binecunoscut al PUNR: să închidem granițele și să alergăm după unguri. Deci trebuie comunicare cu Europa iar ministerul acesta este prin excelență de comunicare cu Europa, ceea ce se pare că-i incompatibil cu doctrina PUNR.

- După tot scandalul acesta care durează de atîta timp, PDSR regretă în vreun fel demiterea fostului director al ROMTELECOM și fostul ministru Andrei Chirică?

- Sigur că regretă, dar nu l-am demis noi ci Turicu. Demiterea lui Andrei Chirică a fost un abuz și a denotat o intenționalitate, aceea că PUNR a dorit să politizeze ROMTELECOM. Noi, dacă vom putea îl vom aduce înapoi pe Andrei Chirică. **(A consemnat Pavel LUCESCU)**

Plajele se vor clasifica "de la unu la trei delfini"

Noile norme privind utilizarea turistică a plajei litoralului Mării Negre, aprobate, ieri, la ședința guvernului, introduc sistemul de clasificare a plajelor după "delfini" (echivalentul "stelelor" hoteliere). O plajă de calitate turistică superioară va fi clasificată la "trei delfini", urmînd a fi curățată zilnic și dotată cu umbreluțe, șezlonguri și "alte dotări de tip occidental".

NORD-EST MAGAZIN ABONEAZĂ-TE!
Este timpul să cîștigi și tu!
Abonîndu-vă la săptămînalul **NORD-EST** Magazin puteți deveni cîștigător.

Marele premiu
Un automobil DAEWOO TICO

Alte premii:

- ★ **un calculator 386**
- ★ **o mașină de spălat WHIRLPOOL**
- ★ **un televizor color ALBA**
- ★ **un radiocasetofon cu CD - YOKO**
- ★ **3 combine cu CD - ALBA**
- ★ **un aspirator PHILIPS**
- ★ **un calorifer electric PHILIPS**
- ★ **un filtru de cafea PHILIPS**
- ★ **3 ceasuri elvețiene TISSOT și DOXA, mixere, fiare de călcat, cuțite electrice, 10 aparate foto și multe altele.**

Vă puteți abona la următoarea adresă:
Iași - sediul cotidianului "Monitorul", str. Smîrdan nr. 5 sau la biroul de la parterul magazinului Materna.

Pentru persoanele din afara localității, contravaloarea abonamentului se va trimite prin poștă în contul 4072996029932 - BRD IASI pînă pe data de 22 februarie 1996, data poștei, iar chitanța împreună cu talonul de abonament vor fi trimise în plic pe adresa: Iași, CP 1630, OP 7.

Tragerea la sorți - 1 martie 1996, la Iași.

VIZITEAZĂ EXPOZIȚIA NORD-EST MAGAZIN DESCHISĂ LA PARTERUL MAGAZINULUI MATERNA

NU EZITA - ESTE ȘANSA TA!

ABONEAZĂ-TE ! Este timpul să cîștigi și tu!

Str. Smîrdan nr. 5 sau la parterul magazinului Materna.

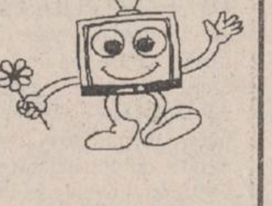

TV EUROPA NOVA
canal 54

miercuri, 14 februarie, ora 17:45

Schimbătorul de viteze

- emisiune pentru tineret -

Centrul de informare și documentare pentru tineret - INFOTIN

o emisiune de Mihaela Calcan și Cristina Bîzu

Centrul Cultural Francez din Iași
Bd. Copou 26, tel. 032/147900

organizează un curs de limba franceză pentru debutanți,
începînd cu data de *14 februarie*, pe o durată de 12 săptămîni.

Informații suplimentare privind înscrierile -
la sediul C.C.F. din B-dul. Copou 26, zilnic, pînă pe 14 februarie.

EDITORIAL

Criza de la RENEL și colapsul guvernului Văcăroiu

Cristain RACU

Temerile analiștilor politici și economici privind o eventuală criză economică a României în mijlocul iernii au devenit realitate în săptămîna care a trecut. Toate speranțele echipei guvernamentale conduse de Nicolae Văcăroiu au fost spulberate de ultimele declarații ale funcționarilor de la Banca Mondială și Fondul Monetar Internațional, care au anunțat refuzul acestor instituții financiare de a mai acorda noi credite țării noastre.

Situația a devenit cu adevărat critică în momentul în care inima întregii economii naționale - RENEL - a început să dea semne că nu mai este în stare să suporte povara blocajului financiar în care a fost forțată să intre. S-a ajuns la stadiul dramatic în care această instituție, care oricum lucrează mult sub posibilitățile anului 1989, s-a aflat în incapacitatea de a mai achiziționa combustibili măcar pentru asigurarea necesităților consumatorilor casnici. Conducătorii acestei instituții au dat vina pe folosirea intensivă a aparatelor de încălzit de către abonații casnici. Acest lucru nu este o scuză credibilă decît pentru cei care sînt cu adevărat novici în domeniu. Cauzele sînt de natură economică și au provocat o reacție în lanț, care a condus la un nou șoc privind creșterea numărului de șomeri.

Actualul guvern nu a făcut nimic pentru retehnologizarea RENEL, considerînd că la această regie autonomă problema majoră o reprezintă nivelul ridicat al salariilor. Acest lucru a făcut ca sistemul energetic național să fie, pe de o parte, complet nepregătit în ceea ce privește schimbările din domeniul consumatorilor, dar și incapabil să mai facă față unei noi ierni, cu o tehnologie învechită de prelucrare a unui combustibil de proastă calitate. Balonul de oxigen numit Centrala Nucleară de la Cernavodă nu a putut fi pornit din cauza obiecțiilor părții canadiene. Singurul rezultat care se putea obține pe fondul blocajului financiar profund, în care se află RENEL, nu este decît cel pe care îl simțim cu toții - închiderea marilor consumatori industriali pentru asigurarea consumului populației și îngroșarea rîndurilor șomerilor tehnici.

Situația în care a ajuns RENEL nu este decît o ultimă consecință a politicii economice dezastruoase a actualului guvern. Ideile lui Nicolae Văcăroiu, preluate din teoria economică a academicianului N.N. Constantinescu, de a produce cu orice preț, au condus economia românească într-o criză din care cu greu se va putea ieși. Nici o societate comercială nu a mai ținut cont de regulile elementare ale economiei de piață și s-a trecut la realizarea de producție pe stoc pentru a asigura salarii angajaților și liniștea sindicală în țară. Atunci cînd au mai fost greve în sectoare importante ale economiei, ele au fost stinse rapid prin metoda populistă de acceptare a tuturor revendicărilor, deși, ulterior, erau puse în aplicare doar cîteva.

Într-o primă fază, această politică a dus la o oarecare îmbunătățire a nivelului de trai, ce s-a observat în 1995 și care a condus la o ușoară creștere a consumului intern. Cu toate acestea, refuzul guvernului de a mai face cîțiva pași reali pe calea reformei economice a condus la neîndeplinirea condițiilor din acordul stand-by de împrumut de la FMI. Primele semne ale zdruncinării economiei naționale au apărut în primăvara lui 1995. Guvernul a fost forțat să aplice planul de accelerare a privatizării, dar a avut grijă să nu zdruncine populismul politicii sale. Acest lucru a condus la eșecul cuponiadei, care, coroborat cu secătuirea rezervei valutare pentru menținerea cursului dolarului, a generat șocul financiar de la sfîrșitul anului 1995, cînd leul a făcut un prim salt în gol în raport cu principalele valute occidentale.

Reacționînd fără discernămînt, primul ministru a declanșat o degringoladă economică totală. Forțînd transpunerea în practică a programului de privatizare, el a dirijat toate fondurile spre acest proces, crezînd că va reuși să convingă FMI să acorde totuși un împrumut României.

Eșecul a fost imediat, iar Banca Națională nu a reușit decît obținerea "in extremis" a unui nou împrumut de pe piața privată. Acest lucru nu a făcut decît să amîne pentru puțin timp falimentul economic total prevestit de criza de la RENEL. Oricum, începînd cu 1 martie, mai toate prețurile vor cunoaște o adevărată explozie, după cum a menționat în numărul de ieri al ziarului "Adevărul" Gheorghe Oană, secretar de stat în Ministerul Finanțelor.

În mod obligatoriu va urma și relansarea procesului inflaționist.

Criza economică ce va urma ne va împinge și mai mult înapoi în cursa pentru integrarea europeană, iar noul guvern ce va rezulta după viitoarele alegeri parlamentare va fi silit să-și saboteze singur bruma de popularitate pe care o va avea pentru a putea revigora într-o măsură cît de mică mortul numit economia românească. ■

CAFEAUA DE DIMINEAȚĂ

Elena Văcărescu - straniu destin!

Aurel LEON

Așa cum circulă singură prin lume, strofa lui Mateevici, desprinsă din poezia "Limba noastră":

"Limba noastră-i limbă sfîntă,
Limba vechilor cazanii,
Care-o plîng și care-o cîntă
Pe la vatra lor țăranii",

tot așa, în altă arie de preocupări, circulă strofa lui Ienăchiță Văcărescu,

"Urmașilor mei Văcărești,
Las, vouă, moștenire,
Creșterea limbei românești,
Și-a patriei simțire",

în timp ce numele e întinat de sintagma "la Văcărești", sinonimă cu pușcăria. Am auzit la radio o emisiune despre halul în care se află parcul, conacul și cripta Văcăreștilor, lăsate în paragină de către proprietară - Academia Română. Proprietatea a fost donată Academiei de ultima mlădiță, Elena Văcărescu (1864-1947). Ce mult iubea scriitoarea această reședință, ne-o spune chiar ea:

"Dintre toate locurile unde au viețuit poeții, Văcăreștii din Dîmbovița duc mai mult cu ei semnul unei ursite și vraja unei amintiri.

Familia din care scobor eu a fost familia intelectuală cu deosebire a României de odinioară. Veac de veac, Văcăreștii și-au trecut unul altuia făclia unei minunate culturi și a unei neobosite rîvne pentru treburile sufletului.

Enăchiță Văcărescu duce bătălii crîncene împotriva jugului Fanarioților. E un naționalist dintre cei mai neîncovoiați. Bunicul meu, Iancu Văcărescu, era un mădular vorbăreț și sgomotos al Divanurilor ad-hoc. Marea prietenie care lega pe Eliade Rădulescu de bunicul meu a sfîrșit rău, datorită vestitei certe zise a lui "u" scurt. Cu hohote de plîns cerea Eliade Rădulescu, îmi povestea tata, să se împace cu Iancu Văcărescu. Dar în ce privește cumplita vocală, așijderea caprelor lui La Fontaine, nici unul nici celălalt nu se învoiră să dea înapoi. U rămase scurt pentru unul și lung pentru celălalt. La moartea lui Iancu Văcărescu, Eliade Rădulescu a rostit în genunchi înaintea sicriului o cuvîntare de îngropăciune, în felul lui Bossuet, care rămîne una din capodoperele literaturii noastre.

Prietena mea, contesa de Noailles, era cu totul de această părere și o întrupa ca o pildă. De aceea a fost atît de izbită de observația făcută de dl N. Iorga, că o parte din inspirație îi venea de la Văcărești, de-al căror sînge avea în vine. Atunci a scris și mi-a închinat bucata ei, «Străbunii», alcătuită anume pentru țara noastră".

Ciudată soartă, soarta Văcăreștilor! Dar ce straniu destin a avut această Elena Văcărescu! Logodnica oficială a prințului moștenitor Ferdinand, admisă în cercul Curții Regale de către Carol și regină, deodată, datorită unor intrigi, se zice, totul s-a surpat și Elena a trebuit să plece din țară. În ce condiții? Nimeni nu spune nimic clar. Asta a fost în 1891.

Editura clujeană "Dacia" a publicat memoriile Elenei. Iată ce spune:

"S-a spus: «Straniu război...». Aș putea spune gîndindu-mă la mine: «straniu destin». Fiecare își închipuie, cînd este vorba de viața sa, că destinul i-a fost deosebit, straniu, etc., dar trebuie s-o dovedească. Pentru mine este ușor: fără noroc; nu, fără noroc și totuși mult noroc. Obscuritate deci, obscuritate totală la Paris - și deodată, lumină venită de peste tot, răsturnare absolută a sorții - șederea mea oficială la curtea României, prietenia ce mi-o arătau suveranii, apoi beznă brăzdată de fulgere amenințătoare, țara toată împotrivă-ne, ani de dezolare, apoi urcuș în noapte. Cărțile mele apar, fac senzație, dar nu avem cu ce le face publicitate. Și cu toate acestea, faimă cucerită făr cel mai mic efort, vremuri de glorie și uneori de bucurie, apoi oroarea războiului cu mîndria de a fi acționat în favoarea țării mele și a alianței sale cu Franța. Participarea directă la cele mai distinse adunări, printre mai marii zilei. Foch, Briand, Poincaré, Balfour, Chamberlain, Bergson se află în juru-mi. Lyautey mă iubește, Valéry îmi devine prieten, societatea franceză mă primește, universitari iluștri mă răsfață; dar durere pentru dragostea pierdută, vid, zile de singurătate la țară, singurătate folosită la lectură și la aprofundarea studiilor mele umaniste lăsate aproape în părăsire. Ascensiunea devine rapidă, uluitoare chiar, fără alt sprijin decît acela al clar-văzătoarei mele mame și a propriei mele voințe. Sfîrșită, deznădăjduită și totuși triumfătoare, nu știu de ce, asupra acestei cohorte neguroase ce mă voise îngropată pe veci. Drumul ar fi fost lung și greu fără această îndîrjire - surprinzătoare de altfel - care a făcut din mine cea care sînt și voi fi toată viața. Hotărîtă să nu mă mărit, nici să ascult ceea ce dragostea putea, în treacăt, să-mi murmure dulce și misterios, am fost cuprinsă de o pasiune ce nu mă va părăsi pînă la ultima suflare și - cine știe? - poate voi duce-o încă și dincolo de mormînt. Vreau să spun un dor veșnic, o sete de acțiune, o ardere continuă pe care aș numi-o patriotism, dacă patriotismul cel mai puternic chiar ar fi putut sălășlui atîta timp, ca în cazul meu, în sufletul unei ființe omenești. Fără cămin, fără avere, fără soț, fără iubit, fără copil, am început să iubesc România cu o pasiune ce-mi acapara orice moment al zilelor, care-mi hărțuia nopțile și care, mai bine de 40 de ani, a știut, doar ea, să mă facă să simt toate emoțiile și toate bucuriile. Începînd din 1895, n-am mai văzut, auzit și respirat decît prin țara mea, pentru țara mea - aceasta fără răgaz. Lucru de mirare, chiar nostalgia, acea nostalgie ale cărei efecte le resimțeam continuu, era de un fel neobișnuit. N-aveam deloc nevoie să mă întorc în țară. România? Dar ea era în mine, eu eram ea și știam să dau celor mai mulți sentimentul că o văd, doar vorbind despre ea și adesea doar prin prezența mea.

«Dumneata ești un caz», îmi zicea Barrès și încă ceva prin care mi-a cîștigat inima: «D-ra Văcărescu nu este o femeie, d-ra Văcărescu este un întreg neam»".

În rest, nimic, mutism total. Chiar și C. Argetoianu (1871-1952), în memoriile sale, nu povestește nimic în legătură cu logodnica repudiată. ■

SEMNAL

O nouă serie a revistei "Convorbiri literare"

Dorin POPA

La sfîrșitul lunii trecute, a apărut, la Iași, numărul 1 din noua serie a revistei ***Convorbiri literare*** al cărei redactor-șef este poetul Cassian Maria Spiridon. Noul colectiv redacțional are în componența sa pe cunoscuții scriitori ieșeni Emil Brumaru, Nichita Danilov, Nicolae Ionel, Emil Iordache și Nicolae Panaite. Pe prima pagină, în mod inspirat, se află tabloul binecunoscut al ***Junimii***, poezia ***Trecut-au anii...*** de Mihai Eminescu, poezia ***Avatára*** de Cezar Ivănescu, un text de Mihai Ursachi și articolul-program al noii serii - ***Un alt început*** - scris de noul redactor-șef, Cassian Maria Spiridon.

CONVORBIRI LITERARE

REVISTĂ FONDATĂ DE SOCIETATEA «JUNIMEA» DIN IAȘI LA 1 MARTIE 1867

Trecut-au anii...

NAVIGATORUL SAU BALADA LITERATURII

UN ALT ÎNCEPUT

AVATÁRA (EMINESCU)

În articolul-program se spune cumpănit și limpede că revista va fi de aici înainte: "Deschisă întregii țări și întregului spectru literar (...) singura noastră politică fiind literatura și promovarea unei critici temeinice și la obiect asupra operelor ce apar." Prezentarea grafică și o bună parte a rubricației amintesc de seria ***Convorbirilor*** din anii '70, lansată de scriitorul Corneliu Ștefanache. Astfel, apar din nou în prim-plan cunoscutele rubrici: ***critica poeziei, critica prozei*** și ***critica criticii*** semnate, acum, de Adrian Alui Gheorghe, Constantin Dram și Cristian Livescu. Bune și dense sînt și paginile de poezie și proză semnate de Matei Vișniec, Liviu Ioan Stoiciu și Dorin Spineanu. Oricum, prioritară pare a fi critica, așa cum se afirmă în articolul-program.

Noua echipă redacțională și-a apropiat deja o serie întreagă de nume de foarte bună calitate: Elvira Sorohan, Alex. Ștefănescu, Luca Pițu, O. Nimigean, Marcel Petrișor, Liviu Papuc, Val Condurache, Gellu Dorian, Ion Apetroaie, Ion Hadârcă, Dan Stanca, Dan-Silviu Boerescu, Dan Mănucă, Lucian Vasiliu, Florin Faifer, Mihaela Mârțu, Val Gheorghiu, Aurel Ștefanachi și Iolanda Vasiliu. Este, să recunoaștem, un început mai mult decît promițător. Sperăm ca viitoarele apariții să se mențină la același ridicat nivel. ■

UNGHIUL DE TRAGERE

Diversitatea fără margini (II)

Val CONDURACHE

CDR, opoziția, în general, s-au lăsat păcălite de ofertele tot mai numeroase făcute de PDSR. Sondajele de opinie indică, într-adevăr, un scor tot mai bun pentru CDR, dar asta nu înseamnă că, în fața acestei evidențe, PDSR a cedat, s-a resemnat; dimpotrivă va lupta cu tot mai multă înverșunare, pentru că nu are nici cea mai mică intenție de a ceda sau de a împărți puterea. Ultima consecință a prevederii ca un partid să aibă 10.000 de membri înscriși cu acte în regulă va duce la reformularea radicală a CDR, din care vor dispărea toate formațiunile politice marginale. Nu va avea loc un cutremur în cadrul CDR, dar pînă la reașezarea lucrurilor pe făgașul normal, pînă la "reconvertirea" aliaților, PDSR va cîștiga un timp prețios.

Cea de a doua prevedere scoate din jocul politic UDMR: cu excepția cîtorva județe din Transilvania, UDMR nu va reuși să strîngă 300 de adeziuni decît, cel mult, în București, Neamț și Bacău. PUNR, creat în reacție la UDMR, va întîmpina greutăți serioase în a convinge electoratul din filiale să se înscrie în partid. Nici pentru PUNR electoratul românesc din Transilvania nu este suficient, chiar dacă, numai prin acela, ar depăși pragul de 5%. Clauza reprezentării în jumătate plus unu din județe exclude partidele ridicate pe baze etnice. Pînă și Funar va avea nevoie (dar cînd să-l mai facă?) de un nou partid pentru a participa la alegerile prezidențiale, de nu cumva îi va trece prin cap să candideze independent. Legea partidelor a fost amînată atîta vreme pentru a intra în regim de urgență. Sub presiunea timpului, parlamentarii scapă din vedere foarte multe din consecințele legii, diversiunile PDSR se înmulțesc, iar criteriile, în aparență obiective, cu deschidere europeană, nu servesc decît menținerii la putere a partidului aflat la guvernare acum. Deriva va fi enormă: susținătorii UDMR, etnicii maghiari nu vor putea să uite că pînă și CDR s-a văzut obligată să se delimiteze de pretențiile minoritarilor. Unii dintre ei, poate mulți, vor ajunge la concluzia că partenerul ideal este cel aflat la putere, indiferent care-i acela. Prefecturile de Covasna și Harghita, oferite generos, în ceasul al doisprezecelea, adică înaintea alegerilor, de către PDSR, nu sînt de lepădat. Membrii PUNR vor avea de ales și ei între social-democrație, liberalism și creștin-democrație, dar e cert că o treime (matematic vorbind) vor sări în corabia PDSR. Orice se poate spune despre PDSR, numai faptul că nu ar avea analiști politici și mijloacele logistice necesare - nu.

Termenul de șase luni cade ca o ghilotină asupra partidelor politice. Iar peste toate mai vine și pragul de 5%. Partide deja consacrate în viața noastră politică vor dispărea o dată cu liderii și cu parlamentarii lor mai înainte de alegerile legislative. Cine va supraviețui acestei curse cu adevărat infernale se va lovi de "prag". S-ar zice că totul a fost plănuit în chip diabolic, pentru ca întreaga structură - și așa fragilă - a eșichierului politic să fie dată peste cap. Comentariile de conjunctură aproape că nu-și mai au rostul, după cum irelevante au devenit toate sondajele de opinie făcute pînă acum. Legea partidelor va răsturna căruța în drum și nu se știe încă cine va reuși să se ridice din praful istoriei. Cu siguranță PDSR, PNT-CD și PD, cu un oarecare grad de probabilitate - PRM și PSM. Cu un dram de speranță (dar speranța aceasta depinde aproape în totalitate de depășirea iluziei și de intrarea în realism) - PAC. Dacă nu ar fi existat clauza reprezentării teritoriale, pe județe, UDMR și PUNR ar fi putut nutri speranțe. Cît privește prestația partidelor nou înființate - Noua Românie, Partidul Democrat de Centru, Partidul Muncitoresc Român, soarta lor e incertă. După mine, misiunea lor istorică este să producă oarece confuzie și, la nevoie, să apară la rampă după momentul încheierii înscrierii celorlalte partide la tribunal. Ele ar putea beneficia, în alegeri, de resturile electorale care au fost culese, în 1992, de PRM și PSM, de firimiturile care le-au făcut, totuși, să existe parlamentar.

Mai rămîne în discuție doar un singur aspect: alegerile locale. Și aici apare o clauză bizară, deși perfect drapată democratic: partidele care nu au filiale organizate în fiecare localitate nu vor putea înainta candidatura unui membru al lor pentru funcția de primar, nici măcar pentru aceea de consilier. În afară de PDSR, credeți că există un alt partid în stare de o asemenea performanță? E, oare, inutil să adaug faptul că, prin guvernarea de pînă acum, PDSR a avut la dispoziție logistica și argumentele necesare pentru a crea peste tot filiale, în schimbul complicității și al puterii? Nu sînt un defetist, sînt chiar o structură militantă. Nu am scris rîndurile acestea doar pentru cititorii obișnuiți ai ziarelor, ci, poate în primul rînd, pentru strategii partidelor aflate în opoziție. Îi rog să citească fără orgolii și, pe cît se poate, cu detașare analiza pe care le-am pus-o la dispoziție și să ia, cît mai au vreme, măsurile care se impun, pentru a nu se trezi, încă o dată, decît după aflarea rezultatelor electorale. Pericolul nu mai este, în nici un caz, reîntoarcerea la comunism, ci instalarea unei puteri discreționare (și asta în plină democrație!) în centrul unei Europe care-și caută unitatea într-o diversitate fără margini. ■

VIAȚĂ DE TELEMAN

Missuri & Misse...

Bogdan ULMU

Sîmbătă, Tv 1, promp, a explicat că trenurile merg prost în Moldova din cauza calamităților naturale. ■ Așa e: numai că s-a omis trecerea pe listă a calamităților artificiale, cum ar fi vizita de lucru a lui Ion Iliescu. ■ Căci, nu-i așa, dracii moșului, o iarnă mai poți păcăli, da' un SPP - ba! ■ Nu știu ce vină aveau însă bieții călători să zacă pe ger, prin gări, ore-n șir! ■ Da' e și-o parte bună a lucrurilor: cîte înjurături am auzit eu vineri seara pe peron! - care fac bine unei imagini electorale. ■ Cornelius Roșiianu, singurul crainic tv care vorbește, cu whisky-n gură, la fel de clar ca atunci cînd nu și-a luat doza, iacătă că împlini rotunda vîrstă de 50. ■ Să-i dea Dumnezeu tot ce n-are... ■ ***Lebensborn*** - un serial care îndurerează, despre "arienii" care nu-și cunoșteau mamele, în timpul celui de-al doilea război. ■ Mai mult, habar n-aveau ce nație sînt și unde s-au născut - căci fasciștii țineau secret toate acestea. ■ Deadea Boris a lăsat, din greșeală, microfonul deschis la o conferință de presă și au auzit ziariștii ce nu trebuia, despre spionii ruși. ■ Țarul e pe ducă, eu v-am mai zis, da' cine are curaj să-i propună o președenție de onoare a Rusiei? Că ruși de onoare au fost doar conții lui Tolstoi și gardiștii albi - care-au întins-o la New York, să deschidă fabrici de votcă. ■ Pe Pro TV am văzut un concurs care ne-a spulberat prejudecățile (dacă le mai aveam): ***Miss Măturătoarea***. Gunoierițele din Rio sînt taman bune, mă tată! Să ia exemplu și cei de la Salubritatea de-aci cum se recrutează conducătoarele de tomberon! ■ Că persoanele agreabile nu sînt de lepădat, nici măcar la măturoi! ■ Orașul are nevoie de missuri & misse, pare-mi-se! ■ Același program ne arăta cum niște orientali primitivi scoteau copiilor dinții buni și le puneau d'ăia de aur! Iată cum poate ajunge omul ***la preț***, fără en-gros pe Sărărie! ■ Locuitorii comunei Cărbunești (Prahova) beau, de ani de zile, apă cu petrol. Ei cer un primar care să le promită separarea lichidelor. ■ Ce haz ar mai avea? Apă fără petrol poa' să bea oricine, oriunde... ■ În locul lui Vadim, în funcția de secretar al Senatului, a fost numit domnul Otiman. Dar butimaniacul nu vrea să-i cedeze biroul! ■ Grijuliu cu cel care-i urmează la post, CVT pansează: "Vrea cineva să stea în acest birou căptușit cu microfoane de către toate serviciile de spionaj ale lumii? Nu cred!"... ■ Eu nu m-aș așeza pe scaun după marele nostru bolnav, nici mort! ■ Jirinovski, celălalt țăcănit care domină mass-media, va înființa partidul internațional al patrioților. Și apropos de unire (căci deviza partidului este "patrioți din toate țările, uniți-vă!") și-a serbat și cununia religioasă - ce-i drept, cu o întîrziere de numai 25 de ani. ■ Nebunii nu trebuie contraziși; da' nici luați prea mult în seamă! Că histrionismul se ia. ■ Iar din rîndul paranoicilor s-au născut marii călăi ai lumii... Și asta nu mai e de rîs... ■ O nouă meserie pe firmament: vînător de... larve de libelulă! Șomerii vînd lingura de larve cu numai 500 de lei, pescarilor care dau la copcă. ■ Inventiv mai e și românul nostru. ■ Stela Popescu face reclamă, de mai multă vreme, la margarina Wiesana; fata asta a dus-o întotdeauna rău cu banii! ■ Țiganii au desprins de pe stîlpii de telegraf cam 50 de metri de cablu; apoi, părîndu-li-se peisajul inestetic, au luat și stîlpii - să-i pună pe foc. Ei cînd încep o golănie, știu s-o ducă pînă la capăt!... ■ Nu ca PSM-ul, care a propus ca Iliescu, Roman și Brucan să fie puși pe scaunul electric, apoi au renunțat. ■ Mai trebuie, deci, mulți țigani în PSM... ■ Și tot de la Congresul PSM, un operator inspirat (de la Pro TV, firește) a surprins un comunist bătrîn și uscățiv, cum mînca pîine dintr-o pungă de plastic. E primul aurolac de vîrsta a treia filmat. ■ Al dracu' Verdeț ăsta, ce-i mai dă prin cap! ■ Auzi, să lanseze pe piață aurolaci pensionari! Ttttțt! ■ Luminița Cioabă a cîștigat un premiu italian pentru dramaturgie. Meritul e cu atît mai mare, cu cît țiganii nu au încă o limbă... scrisă! ■ Sau o fi conceput-o în românește? ■ Dinu Patriciu a afirmat sîmbătă că PNL e singurul partid de dreapta din România. Nu ține deloc la viață omul ăsta! ■ Da' nici la adevăr... ■ Iar Ion Diaconescu a rectificat: PNT-CD nu-l sprijină pe Roman, ci pe Constantinescu. ■ Mi-e teamă că dom' Emil nu are șansele lui Pedro, deoarece tot nu știe să fie popular. ■ Un reportaj de sîmbătă seara m-a indignat: se falsifică votca Rasputin pe rupte! Da' de ce să ne mire: totul a început cu falsificarea biografiei lui Rasputin... ■ Larisa Lăcustă a obținut locul trei la un concurs internațional de natație. Conform numelui, mă așteptam să ia ceva la triplu salt... ■ Pruteanu se alintă cum că rubrica lui este o frivolitate rară, într-o lume pragmatică; da' a mea ce e? ■ Doar cei care fac pagina de mică & mare publicitate sînt pragmatici, într-o lume frivolă... ■ Hai c-am trîntit un joc de cuvinte demn de Pleșu... ■ Revenind la emisiunea lui George Pruteanu: este excelentă. Ea face cultură unora care, fără tv, nu ar avea acces la cultură... ■ În Alger au fost 11 atentate teroriste în numai o lună; păi la noi e huzurie, tată! Bine-i să fii în România, că are cea mai mică rată a terorismului din lume! ■ Încă. ■ Muzeul Elena Văcărescu e-n paragină - a arătat un reportaj întristător. Eu am o soluție: să-i zicem muzeul Elena Văcăroiu - să vezi cum se restaurează!... ■ Petre Roman a devenit nașul unui băiețel din Galați; mame, profitați pînă la alegeri, că nu vă poate refuza pe niciuna! ■ Un reporter de la o casă de licitație a arătat cum a ajuns un tablou de Pallady, de la 8 milioane de lei, la 28 de milioane. Un Pallady poate face azi și 50 de milioane; din păcate, puțini dintre cei care știu să-l aprecieze, își permit să-l și cumpere... ■ Florin Călinescu, care a-nceput să se descurce bine în matinala emisiune a Pro Tv-ului, semnalează stupiditatea unor articole din presă, mai bine decît Corneliu Toader; spre exemplu, articolul din ***Evenimentul Zilei*** ("Femeile care poartă lenjerie roz fac dragoste prost & fără pasiune") merită antologat. ■ Păunescu s-a certat luni seara, pe TvR 2, cu Gabrielescu, pe tema rușilor. ■ Rîmătorul a zis că nu trebuie să fim anti-ruși, cum nu sîntem anti-semiți, ori anti-unguri. ■ Domne', paza bună trece primejdia rea... ■ Din prudență, închei și eu.

AZI A APĂRUT

PUBLICAȚIE DE EXPRESIE MOLDOVENEASCĂ ȘI CIRCULAȚIE NAȚIONALĂ

BOMBA DE CAUCIUC

DIN SUMAR:

Unde-o fi Du-du-du-daev?

Tarul Eltin, băgînd fise într-un automat cu cadența de 10 ceceni pe secundă

Ia-mă de mînă și pup-o des!
Stăpîne mult adorat, mă dor buzele de-atîta pupat!

Palatul Cotroceni. Sala Tronului. Pupatul Ionului. Alegeți, stimați români!

Stai cuminte, că altfel te curentez!
C-asa-i șocul pe la noi, ia mai dă, bă, un volt-doi!

Vadim și Năstase, stecherul și priza politicii românești. Cînd se dă Legea Siguranței Naționale, dom'le?

Vă prezentăm rezolvarea pozelor apărute în numărul trecut. Pentru informații suplimentare, umflați de urgență "Bomba de Cauciuc"

CARNETUL ZILEI

VREMEA

-8° - -2° C

Vremea va fi închisă, cu cerul noros la acoperit. Pe alocuri va ninge slab. Vîntul va sufla slab la moderat, cu unele intensificări trecătoare, din sector sudic. Dimineața, se va semnala ceață asociată cu depunere de chiciură. Temperatura aerului va înregistra valori minime cuprinse între -8° și -5°C, iar maxime între -5° și -2°C. **(Cristina Mariana DASCĂLU - Centrul de Prevedere a Vremii Bacău)**

CALENDARUL CREȘTIN-ORTODOX

✝ Cv. Auxențiu, Maron și Avramie

FARMACII DE GARDĂ

Farmacia nr. 2, Piața Unirii (tel. 116029).

SPITALE DE GARDĂ

Spitalul "Parhon" (tel. 140337):

Clinica a IV-a Medicală,

Clinica a II-a Chirurgie,

Clinica a II-a Obstetrică.

PRO TV

7,00 Ora 7, bună dimineața! Din sumar: Știri; Informații utile; Concursul emisiunii; Sport; Meteo; Reportaje; Revista presei; Muzică ■ 8,30 Film serial: Capcana timpului (r) ■ 9,15 Sport la minut - știri sportive ■ 9,30 Film serial: Paradise Beach (r) ■ 10,00 Film serial: Spitalul de urgență (r) ■ 11,00 Film serial: Secrete de familie (r) ■ 11,45 Volei: Campionatul Italiei: Las Daytona Modena - Gabeca Montechiari ■ 12,50 Doar o vorbă să-ți mai spun... ■ 12,55 Știrile PRO TV ■ 13,00 Film serial: Oameni în toată firea (r) ■ 13,30 Fotbal: Bundesliga (r) ■ 15,00 Talk show: Deșteaptă-te, române! (r) ■ **16,30 Film serial: Paradise Beach,** ep. 53 ■ 17,00 Film serial: MASH (r) ■ 17,30 Film serial: Capcana timpului, ep. 53 ■ 18,15 Baschet: NBA Action ■ 18,45 Sport la minut - știri sportive ■ **19,00 Film serial: Oameni în toată firea**, ep. 53 ■ 19,30 Știrile PRO TV ■ 19,55 Doar o vorbă să-ți mai spun ■ **20,00 Film artistic: O noapte în paradis** (SUA, 1983). Regia: John G. Avildsen. Cu: Lesley Ann Waren, Christoper Atkins, Robert Logan ■ 21,50 Știrile PRO TV ■ **22,00 Film serial: MASH**, ep. 43 ■ 22,30 Film serial Robocop, ep. 10 ■ 23,30 Povești adevărate ■ 0,00 Știrile PRO TV ■ 0,05 Sport la minut - știri sportive ■ 0,30 Fotbal: rezumat Anglia ■ 1,25 Fotbal: rezumat Bundesliga.

TELEVIZIUNEA NAȚIONALĂ

TVR 1

7,00 TVM. Telematinal ■ 8,30 La prima oră. Actualități; Puncte de vedere; Desene animate; Revista presei; Maxima zilei ■ **9,20 Film serial (r): Santa Barbara** (SUA), ep. 335 ■ 10,05 Moda pe meridiane. Documentar (NBC Super Channel) ■ 10,35 Videocaseta muzicală. Melodii de neuitat cu "Bătrînii trubaduri" din Santiago de Cuba. ■ 10,50 Videolexicon. Ticăul lui Creangă; Țară - țărînă - țăran; Gheorghe Titeica ■ **11,50 Film serial (r): Iubiri amăgitoare** (Venezuela), ep. 103 ■ 12,40 Desene animate: Grădina ascunsă ■ 13,10 Muzica pentru toți ■ 14,00 Actualități ■ 14,10 TVR Iași. Est Meridian ■ 15,05 TVR Cluj-Napoca ■ 16,00 Actualități ■ 16,10 Videodiscoteca TV cu: Monica Anghel, Laura Stoica, Silvia Dumitrescu, Nicu Alifantis ■ 16,25 Ecleziast '96. Timpul viitor al religiilor din România. Conjugarea pleacă acum de la prezent! ■ 17,10 De la lume adunate. Muguri de cîntec românesc ■ 17,40 Sensul schimbării. România și Europa. Sistemul de detenție ■ 18,10 Desene animate: Aventurile șerifilor spațiali ■ **18,35 Volei masculin. Universitatea ARDAF Cluj - Alcom Capelle** (Olanda) în Cupa Cupelor. Transmisiune directă de la Cluj-Napoca ■ **19,30 Film serial pentru tineret: Fata și băieții** (Franta, 1993), ep. 154 ■ 19,55 Marea Privatizare: unde subscriem? ■ 20,00 Actualități. Buletin meteo; Telesport ■ 20,45 Publicitate ■ **20,50 Film serial: Anna și cele cinci orașe** (BBC, 1985). Ultimul episod. ■ 21,50 Universuri paralele. Există paranormal? (I) ■ 22,30 Totul despre muzică. Concurs care vă propune o inedită abordare a istoriei muzicii (secțiunea operă-balet) ■ 23,00 Actualități ■ 23,15 Confluente. Nu toate visele sînt previziuni. Invitați: arh. Mariana Celac, arh. Luminița Machedon, Geo Șerban - critic literar ■ **23,45 Film serial polițist: Post scriptum: Te iubesc** (SUA, 1992). Ep. 2 ■ 0,40 Întîlnirea de la miezul nopții

TVR 2

7,00 La prima oră. Știri ROMPRES; Buletin meteo; Gimnastica de dimineață; Informații utile; Desene animate (I); Autografe muzicale; Trei minute pentru sport; Cronica șoselei; Unde mergem? Simezele orașului; Avocatul casei; Dedicații muzicale; Ce spun astrele?; Calendar; Desene animate (II); Actualități; Puncte cardinale; Maxima zilei ■ 9,20 Ora de muzică cu Cvartetul de coarde "Athenaeum Enesco" (Franța). În program: L. van Beethoven - Cvartetul nr. 13, op. 130 în Si bemol major ■ **10,05 Magazin Deutsche Welle**. Madagascar - un mic continent cu bogății naturale unice în lume; Pionierii miracolului economic: Konrad Henkel - regele detergentului; Muzeul Național din Peru ■ 11,30 Desene animate: Murdăricii ■ **12,00 Telecinemateca (r): Un străin printre noi** (SUA, 1992). Regia Sidney Lumet ■ 13,45 Ritmuri muzicale ■ **13,55 Film serial: Frații** (Coreea de Sud, 1994), ep. 5 ■ 14,55 Gong! (r) ■ 15,25 De lingua latina. Prima verba: de la gîndirea filozofilor greci la Horatius; Cuvinte înțelepte: "Radix omnium malorum avaritiae est!"; Ceramică romană la Muzeul Național de Istorie ■ 15,55 Desene animate: Dragonii gemeni (Japonia, SUA 1993) ■ **16,20 Film serial: Inimă sălbatică** (Mexic), ep. 81 ■ 17,05 Natura 2000. Emisiune de educație ecologică; Mor pădurile! ■ **17,45 Film serial: Iubiri amăgitoare** (Venezuela), ep. 108 ■ 18,30 Emisiune în limba maghiară ■ 20,00 Pro memoria. Dr. Dan Smântânescu (II) ■ 20,30 Turist Club. Cocteil turistic de sezon ■ 21,00 TVM. Mesager ■ 21,30 Din străbuni, din oameni buni... Spectacolul folcloric ■ **22,00 Film serial: Santa Barbara** (SUA), ep. 343 ■ **22,45 Un secol de cinema. Cinematograful european (VI): Sfîrșitul unei ere.** Scenariu și regia: Kevin Brownlow și David Gill ■ 23,45 Jazz-fan. Out of Print & Celine Rudolph la Festivalul de Jazz - București, 1995 (II) ■ 0,15 La capătul Pămîntului. Așii zborului supersonic; Cobrele regale; Cu bicicleta în jurul lumii (NBC Super Channel)

TELEVIZIUNI LOCALE

TVR IAȘI

Pr.I, orele 14,10-15,00 - Est Meridian Magazin. Fotograme (evenimente din actualitatea regională) ■ Estudiantina: Totul despre S.I.B. (Asociația studențească "Schimbarea imaginii biroticii"); Cum facem rost de cîțiva bani în plus?; Concurs ■ Patrimoniu: Biserica Vovidenia din Bîrlad ■ Vedete în recital: Alexandru Andrieș ■ Videoclipul emisiunii

EUROPA NOVA

10,05 Mati Nova ■ 11,00 Reporter Europa Nova (r) ■ 11,15 Starea de veghe (r) ■ 11,20 Restitutio (r) ■ 11,30 Film: "Nepotul buclucaș" (r) ■ 13,15 Pași pe orizont (r) ■ 13,40 Mondomusic ■ 16,00 Euromusic ■ 16,20 Film serial: "Inimă fără vîrstă", ep. 11 ■ 16,40 Pagini de călătorie - Ermitage ■ **16,45 Film documentar - "După douăzeci de secole"** ■ 17,15 Desene animate ■ 17,45 Schimbătorul de viteze - emisiune pentru tineret. Centrul de informare și documentare pentru tineret - INFOTIN ■ 18,50 Starea de veghe ■ 18,55 Publicitate ■ 19,00 Infonova ■ 19,40 Dura lex - emisiune pe teme juridice. Precizări la Legea caselor naționalizate. ■ 20,00 Videoclip '96 ■ 20,25 Publicitate ■ **20,30 Film: "Cartea basmelor"** (prod. SUA; regia Lorenzo Doumani; cu: William McNamara, Swosie Kurtz). ■ 22,00 Infonova ■ **22,15 Un secol de cinema** - Receptarea operei cinematografice. **Film: "Și caii se împușcă, nu-i așa?"** (prod. SUA, 1969; regia Sydney Pollack; cu: Jane Fonda, Michael Sarrazin, Gig Young).

TELE'M

7,00 Magazin matinal (informații, muzică, umor) ■ 7,30 "Lumea minunată a vieții sălbatice" (do/ p. I/r) ■ 8,30 "Mai mulți bani" (f./r). Cu Jo Santos ■ **10,00 Walt Disney prezintă: "Blossom"** (co). Ep. 10 ■ 10,30 "Paradis de vară" (f./r). Cu Melanie Griffith, Don Johnson ■ 12,15 Program Worldnet, în direct de pe satelit ■ 17,00 "Întreprinzători pe drumul succesului" (do) ■ 17,30 "Planeta noastră, Pămîntul nostru" (do) ■ 18,00 Știri ■ 18,15 Reportajul zilei ■ 18,30 Telemedicina ■ 19,00 "Lumea minunată a vieții sălbatice" (do., p. a II-a) ■ 20,00 Desene animate ■ 20,30 Umor ■ 20,45 Știri ■ **21,00 "În afara întunericului"** (f. p.). Cu Karen Black ■ 22,30 Știri ■ 22,45 Music Club Tele' M ■ 23,00 "Povestea nestematei" (aventuri). Cu Michael Douglas, Kathelen Turner ■ 0,40 Știri

Radio NORD-EST

5,30-10,00 Micul dejun. Emisiune matinală de informații și muzică; știri din actualitatea locală, informații utilitare, horoscop, sfatul medicului, informații economice, concursul dimineții, relatări în direct din diferite puncte ale orașului (6,00-6,30 buletinul de știri și programul Actualitatea preluate de la BBC). realizatori: Iulia Mihalache și Cătălin Elisei ■ 10,00-14,00 Fir direct. Timp de 4 ore în contact direct cu viața orașului: informații din actualitatea locală, răspunsuri la întrebările ascultorilor, concursuri și muzică. Realizator, Cristina Ţilică ■ 14,00-14,30 BBC: Buletinul de știri și Actualitatea ■ 14,30-18,00 Turnul de control. Cea mai importantă emisiune informativă a zilei ■ 14,45 Paralela Sport ■ 16,30 Puls Nord-Est - reportaje, interviuri, relatări din actualitatea locală și națională : Realizator Ovidiu Șimonca ■ 18,00-19,00 BBC: Buletin de știri și Actualitatea ■ 19,00-21,00 Buzduganul de seară. Emisiune de divertisment: muzică și concursuri. Realizatori: Livia Susanu și Daniel Buzdugan ■ 21,00-21,30 BBC: Buletinul de știri și Actualitatea ■ 21,30-22,00 Puls Nord-Est - ediția de seară (știri, reportaje, interviuri, relatări din actualitatea locală și națională) ■ 22,00-24,00 Club Nord-Est. Invitați în studio, muzică și informații culturale de ultimă oră (23.25-23.55 Cuvînt împreună - rubrică de informații culturale realizată de Editura Humanitas în colaborare cu Ars Nova). Realizatori: Cătălin Elisei și Andi Barbu ■ 0,00-1,00 Exclusiv Jazz. Totul despre jazz în 60 minute. Realizatori: Romeo Cozma și Radu Țepordei ■ 1,00-3,00 Rob Mc Lean Show - Voa Europe ■ 3,00-4,15 Albumul nopții ■ 4,15-5,00 Jazz - Voa Europe ■ 5,00-5,30 Ritmuri de înviorare.

TELECABLE

TELECABLE I

8,00-18,00 Program ANTENA 1. Din cuprins: Film serial "Capcană periculoasă"; Observator; Film artistic: "Agentul secret" (thriller); Medalion: Guns'N'Roses; Film artistic: "Mozart" (istoric, p.II); Film serial: "Viața în trei"; Film serial: "Model Academy".

18,00-3,00 Program propriu ■ 18,05 Film: "Crime pasionale" ■ 19,30 Film: "Fugă rapidă II" ■ 21,00 Avanpremieră ■ 21,45 Film: "Boala" ■ 0,00 Gîndul serii ■ 0,05 Film: "Mlaștina din Singapore" ■ 1,30 Film: "Marele scandal american al sexului".

TELECABLE II

17,30-1,00 Program Tele 7 abc ■ 17,30 Primul pas ■ 18,30 Desene animate ■ 19,00 Linia întîi ■ 20,00 Film serial: "F.B.I." ■ 21,00 Telejurnal ■ 21,45 Film serial: "Îngerii lui Charlie" ■ 22,40 Foc încrucișat ■ 23,30 Staruri pentru totdeauna ■ 0,00 Linia fierbinte.

Radio IAȘI

6,00 - 8,30 Diminețile noastre - Știri, 6,00; Radiojurnal, 7,00 ■ 7,30 - 7,45 Post-scriptum, Revista presei; Avanpremiera radio; Muzică ■ 8,00 - 8,05 Buletin de știri ■ 8,05 - 8,30 Informații utilitare ■ 8,30 - 9,00 Pe-un picior de plai - la izvoarele muzicii (alternativ) - reluare ■ 9,00 - 9,05 Buletin de știri ■ 9,05 - 13,00 Radiosfera: Știri: 10,00; 11,00; 12,00; Radio circuit multiplex; Concert de muzică populară românească ■ 13,00 Radiojurnal ■ 13,15 Muzică ușoară ■ 13,30 La zi, în viața partidelor politice ■ 14,00 Buletin de știri ■ 14,05 Întîlniri pe unde medii ■ 14,15 Meridiane culturale (ora 15,00 - Știri) ■ 15,20 Jazz-ul în comentariu și sunet - reluare ■ 16,00 Radiojurnal ■ 16,15 - 17,30 Radiograme; 17,00 Buletin de știri ■ 17,30 - 18,00 Columna ■ 18,00 - 18,10 Buletin de știri ■ 18,10 - 18,30 Corespondența radio - muzică ușoară ■ 18,30 - 19,00 Corespondența radio - muzică populară ■ 19,00 - 19,15 Radiojurnal ■ 19,15 - 19,30 Muzică ușoară românească ■ 19,30 - 20,00 Agronomica ■ 20,00 - 20,30 Farmecul operetei ■ 20,30 - 21,00 Armonii corale ■ 21,00 - 21,20 Evenimentele zilei; Sport; Meteo ■ 21,20 - 22,00 Geografie sonoră.

SALA "CUPOLA"

În cadrul manifestărilor prilejuite de împlinirea a 30 de ani de existență a revistei "Cronica", astăzi, la orele 17,00, la sala "Cupola", va avea loc vernisajul "Expoziției retrospective a pictorilor ieșeni" și al "Salonului de carte Cronica".

OPERA

Opera Română Iași prezintă astăzi, la orele 18,30, spectacolul "Nabucco", operă în trei acte de G. Verdi. Dirijor Leonard Dumitriu. Invitat: soprana Iulia Kirkosa, solistă a Operei Maghiare din Cluj.

APELUL PARTIDULUI ALIANȚEI CIVICE

Către toate forțele politice ale Iașului și către mass-media locală

Dezvoltarea orasului Iași este posibilă doar printr-o politică edecvată, susținută de toate forțele politice și de mass-media. Politica de lobby este strict necesară în perioada actuală a României.

Credem că unindu-ne forțele pentru susținerea intereselor orasului, vom reuși să scoatem Iașul din periferia atenției Guvernului României.

Indiferent de evoluția politică a țării noastre, forțele politice ieșene au datoria să susțină în comun dezvoltarea orașului. Dorim ca această susținere să fie activă. În acest sens, Partidul Alianței Civice lansează o strategie de dezvoltare urbană a orașului.

Sîntem receptivi la îmbunătățirile care se pot aduce și, de asemenea, acceptăm ca forțele politice ieșene să se asocieze la acest proiect în calitate de coautor.

Facem acest apel în convingerea că absolut toți oamenii politici iubesc Iașul si sperăm că mass-media este interesată să susțină această inițiativă a noastră.

Conf.dr. Constantin Simirad
Primar al Municipiului Iași
Vicepreședinte PAC

SEMNAL EDITORIAL

"BIOETICA - o perspectivă europeană"

A apărut recent în librăriile ieșene o lucrare interesantă a **profesorului de medicină legală Gheorghe Scripcaru**, cu titlul **"Bioetica - o perspectivă europeană"**. Această lucrare constituie o încercare a specialistului ieșean și a colaboratorilor săi de a face cunoscut un domeniu mai puțin abordat al științei contemporane. Bioetica, o știință relativ nouă, se impune din ce în ce mai mult în țările civilizate, unde nevoia de a se asigura individului libertate și protecție a impus adoptarea unor norme și principii generale de apărare a drepturilor ființei umane. Cartea profesorului Scripcaru, structurată în 16 capitole, tratează problemele acute ridicate de complexitatea vieții sociale privită prin prisma bioetică. ***"Bioetica vizează totalitatea problemelor medicale și în primul rînd a celor care confruntă, cu un coeficient de maximă gravitate, conștiința medicului. De la naștere pînă la moarte, nici o problemă nu este străină medicinei și bioeticii... Progresul în practica medicală și îndepărtarea, aproape inevitabilă, a medicului de sufletul și înțelegerea bolnavului au generat așa-zisa medicină defensivă și creșterea reclamațiilor împotriva medicului"***, afirmă profesorul Scripcaru. De fapt, întreaga lucrare dezvăluie conexiunile dintre liniile de frontieră ale diferitelor științe - filosofie, medicină, drept, biologie etc. - și punctele comune ale acestora cu religia. Toate aceste linii s-au întrepătruns, dînd naștere bioeticii, o știință care trebuie să apere dreptul omului la a dispune de propria sa persoană, mergîndu-se chiar mai departe, la respectarea drepturilor celor încă nenăscuți.

În această carte se analizează drepturile naturale ale omului în raport cu statul de drept, se dezbat limitele cercetării medicale și în ce măsură poate aceasta leza drepturile legitime ale persoanei.

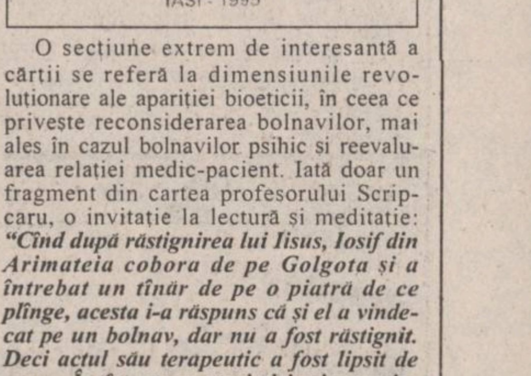

O secțiune extrem de interesantă a cărții se referă la dimensiunile revoluționare ale apariției bioeticii, în ceea ce privește reconsiderarea bolnavilor, mai ales în cazul bolnavilor psihic și reevaluarea relației medic-pacient. Iată doar un fragment din cartea profesorului Scripcaru, o invitație la lectură și meditație: ***"Cînd după răstignirea lui Iisus, Iosif din Arimateia cobora de pe Golgota și a întrebat un tînăr de pe o piatră de ce plînge, acesta i-a răspuns că și el a vindecat pe un bolnav, dar nu a fost răstignit. Deci actul său terapeutic a fost lipsit de sens... În fața unor atari viziuni se revigorează funcția apostolică a medicinei și anume, cum spunea Aristotel, aceea de realizare a binelui suprem spre care tinde omul, prin etica ce secondează știința".***

Silviu LABEȘ

DIN TELEFOANELE, SCRISORILE ȘI AUDIENȚELE ZILEI

Rubricile "Din telefoanele, scrisorile și audiențele zilei" și "Ultimul vagon poștal" au menirea de a asigura un dialog direct între cititori și reprezentanții principalelor instituții publice. În cadrul acestor rubrici cititorii își pot exprima opiniile în legătură cu diverse probleme locale și de interes național. Semnatarii scrisorilor sînt rugați să folosească un limbaj decent și să nu aducă acuzații nefondate. Pentru atestarea veridicității afirmațiilor făcute, materialele prezentate la redacție pot fi însoțite de copii xerox ale unor acte doveditoare. De asemenea, semnatarii scrisorilor trebuie să lase un număr de telefon la care pot fi contactați pentru relații suplimentare.

Redactorul de serviciu răspunde apelurilor dvs. la numerele de telefon 271271 și 172557, între orele 8.00-24.00

■ *Programele TV retransmise*

Doina Mironescu de pe strada Nicolae Iorga, ne-a spus că apreciază foarte mult emisiunea "Linia fierbinte", a postului tv Tele 7 abc, ale cărui programe le receptează prin intermediu instalațiilor de retransmitere prin cablu. Dumneaei (și alți telespectatori) este nemulțumită de faptul că uneori, deși este trecută în programele publicate în ziare, emisiunea nu mai este transmisă iar cei care o așteaptă sînt profund dezamăgiți, mai ales că această emisiune este programată la o oră tîrzie, către miezul nopții. Doina Mironescu reproșează firmei Telecable că nu respectă orarele și programele anunțate. Inginerul Doru Ghințuială, de la firma Telecable, ne-a explicat că în procesul de preluare și retransmitere, Tele 7 abc (și Antena 1) trimit casetele cu emisiuni, prin tren, la circa 50 de abonați din țară. Orice dereglare de orar sau întîrziere a trenurilor, face ca acele casete să nu ajungă la timp, la destinatar. Programele publicate sînt preluate cu o zi înainte și orice dereglare în circulația trenurilor duce la nerespectarea programului de retransmitere. Informăm publicul că, de altfel toate programele publicate pentru transmisii prin satelit sînt orientative.

■ *Privatizarea - mai complicată decît pare*

Ieșeanul ***Costache Pântia, din bd. Tudor Vladimirescu 36, sc. A, ap. 2***, ne-a povestit că nu a primit acțiunile după subscrierea certificatelor de proprietate. În anul 1994, cînd s-a lansat campania de subscriere a certificatelor de proprietate, prin intermediul BRD, a predat în depozit 6 certificate, subscrise la SC. "Siretul" Pașcani. La data de 23 martie 1995, a primit de la societatea sus-amintită adresa nr. 13161, prin care i se confirmă dreptul la numai 4 acțiuni (înscrisese pentru șase acțiuni), iar numerele certificatelor de proprietate înscrise nu corespund cu cele predate prin bonul de depozit, sînt cu totul altele. Costache Pântia a așteptat un timp, apoi s-a hotărît să trimită o scrisoare recomandată la S.C. "Siretul" cu confirmare de primire (semnătura destinatarului se observă pe CP pentru a lămuri problema. Răspuns a primit abia luni, 12 februarie. Ne-am interesat la FPP cum ar putea să-și rezolve problema Costache Pântia și ni s-a spus că acesta trebuie să meargă la Pașcani și să lămurească acolo situația, direct.

■ *"Noile isprăvi ale RATC..."*

... își intitulează nota pe care ne-o trimite ***Mircea Palade, din bd. Poitiers 43***. Trecînd succint în revistă aspectele negative din activitatea regiei și remarcînd insensibilitatea acesteia la criticile aduse, dînsul amintește directorului C.Cuza că ieșenii care locuiesc în zona Manta Roșie - bd. Poitiers au făcut apel pentru fixarea unui program pentru troleibuzul 43, în special în zilele de sîmbătă și duminică. Nu numai că lucrurile au rămas neschimbate, dar, în prezent, ultima măsură, de a suspenda autobuzul 43 barat, acum, în plină iarnă, este greu de trecut cu vederea. "De cîte ori s-a trezit domnul Cuza la 5 dimineața, să vină pe traseul autobuzului 43 barat pentru a vedea, mai ales între orele 6 - 8,30 și după 12,30 gradul de ocupare al vehicolelor respective?". Am mai publicat, în urmă cu cîteva zile, reacții ale ieșenilor după anularea acestui solicitat traseu 43 barat, dar nici unul dintre aceste semnale nu s-a bucurat de un răspuns din partea RATC.

Constantin IURAȘCU
Eugen ACASANDREI

☎ TELEFOANE UTILE

☎ SALVARE: 961
☎ POMPIERI: 981
☎ POLIȚIE:
Inspectoratul Județean Centrala 140720; Dispecerat 146666; Municipiu Centrala 140020 Dispecerat 146840/955 Ofițer de serviciu 146850; Serviciul Circulație - 140070.
☎ SERVICII MEDICALE MOBILE CORPO-SAN (asistență medicală non-stop de urgență la domiciliu): 113130
☎ PROTECȚIA MUNCII.: 116139
☎ AGENȚIA C.F.R.: 147673
☎ INFORMAȚII GARĂ: 146333
☎ AUTOGARĂ: 146587
☎ TAXICOM, dispecerat: 953, 146593
☎ AGENȚIA TAROM: 115239
☎ INFORMAȚII AEROPORT: 178126
☎ STAȚII PECO: Bas Ceauș - 176865; Aurel Vlaicu - 175872; Bucium - 132891; Crișan - 112182; Păcurari - 164142; Sărărie - 147480.
☎ A.C.R. - informații utile: 112345, 130177.
☎ DISPECERATE: R.A. Gaz-Metan - 141737; R.A. Apă-Canal - 142451 (centrala - 215410); Renel - 147070, deranjamente - 929; Termoficare - 141956; R.A. Locuința - 112434; Telefoane - Deranjamente - 921; Protecția mediului - 147010.
☎ GARDA FINANCIARĂ: 114065, 12427.
☎ ADMINISTRAȚIA FINANCIARĂ: 143030
☎ TRIBUNAL: 146300
☎ PROCURATURĂ: 212566
☎ CAMERA DE COMERȚ: 117757
☎ CENTRUL MILITAR JUDEȚEAN: 146370
☎ STATUL MAJOR JUDEȚEAN DE APĂRARE CIVILĂ: 214470
☎ HOTELURI: Moldova - 142225; Traian - 143330; Unirea - 142110; Continental - 114320; Sport - 232800.
☎ POLICLINICA CU PLATĂ: triaj informații - 117244
☎ OFICIUL JUDEȚEAN PENTRU PROTECȚIA CONSUMATORILOR: 145392.
☎ LABORATOR ANALIZE "PRO FAMILIA": 230431
☎ Servicii de pază și protecție, intervenții GUARD SECURITY: tel: 210094; tel/fax: 212658.
☎ Vama Nicolina - 142817
☎ Punct vamal Of. Poștal 13 - 113093
☎ Direcția Regională Vamală Iași - 127779; 130154

REPARAȚII

☎ Tîmplărie - 158588
☎ Raschetat parchet - 126923
☎ Hidroizolații terase, subsoluri, garaje - 174340
☎ Închideri balcoane - 117512
☎ Sobe, construcție-curățire - 177878
☎ Instalații sanitare - 160164
☎ Reparații mașini de spălat rufe, vase, mașini de uscat, rebobinări motoare - 173204
☎ Frigidere - 251006; 220859
☎ Aragaze - 132141

cotidian de informații
Monitorul

Str. Smîrdan nr. 5 ■ Tel. 17.25.57;
271271; 271333; 271467 (centrala) ■
Fax 27.04.15
■ Publicitate tel./fax 14.47.76

■ REDACTOR ȘEF -
Dan Radu
■ REDACTOR ȘEF ADJUNCT -
Toni Hrițac
■ SECRETAR GENERAL DE REDACȚIE -
Marius Cristian

ȘEFI DEPARTAMENTE:
■ Eveniment național și internațional:
Cristian Racu (int. 110)
■ Investigații speciale:
Valentin Gheorghiță (int. 123)
■ Cultură: Dorin Popa (int. 109)
■ Sport: Nicolae Grecu (int. 107)
■ Redactor de serviciu:
Constantin Iurașcu (int. 124)
■ Fotoreporter: Constantin Plop
■ Grafică: Lucian Amarii, Daniel Melinte
■ Publicitate: Cristina Labonțu
(int. 122, fax 144776)
■ Difuzare: Mihai Tudose (int. 120)
■ Contabilitate: Antoneta Filip (int. 112)

NORD-EST PRESS
- agenție de presă -
Str. Smîrdan nr. 5 ■ Tel. 17.25.57;
271271 (centrala) ■ Tel 14.56.10
■ EDITOR: Mona Dîrțu

EDITOR
NORD-EST
Str. Smîrdan nr. 5 ■ Tel. 17.25.57; 27.12.71
■ Fax 27.04.15
Director general:
ALEXANDRU LĂZESCU
Director editor:
FLORIN ZAMFIRESCU -
Director de marketing:
CEZAR CALUSCHI
Director executiv:
GABRIEL RUSU

ABONAMENTELE se pot face la orice Oficiu Poștal din țară.
MONITORUL figurează în catalogul Presei interne la poziția 838.

TIPAR OFFSET: MULTIPRINT, Iași str. Sf. Lazăr nr. 49

MONITORUL EXTERN

Înghesuială

49 de candidaţi la preşedinţia Sudanului

Cursa electorală pentru alegerile prezidențiale din Sudan a atras 49 de candidați, printre care se numără și actualul deținător al functiei, general-locotenent Omar Hassan al-Bashir, relatează REUTER.

Opt alți candidați au fost eliminați din cursă, pentru că nu îndeplineau condițiile necesare, a precizat președintele comisiei electorale, Abdel Moneim al-Zein al-Nahas. Candidații trebuie să prezinte documente de identitate, să facă dovada unui comportament bun și să prezinte comisiei, pînă miercuri, o serie de alte documente. Lista celor 49 include, printre alții, profesori universitari și un consilier în probleme de securitate al fostului prim ministru Sadeq al-Mahdi. Analiștii politici sînt, însă, de părere că singurul candidat cu șanse reale de a cîștiga alegerile este generalul Bashir, care a preluat puterea în 1989.

Scrutinul electoral va avea loc în 6 și 7 martie, iar rezultatele vor fi făcute publice după 20 martie.

Atentat esuat

Adjunctul lui Vladimir Jirinovski a fost împuşcat în picior

Alexandr Vengerovski, vicepreședintele Partidului Liberal Democratic din Rusia, condus de Vladimir Jirinovski, a fost împușcat, luni, în picior, a anunțat un purtător de cuvînt al poliției moscovite, citat de REUTER.

Vengerovski a fost transportat de urgență la spital. Reprezentantul poliției a precizat că adjunctul lui Jirinovski nu a fost grav rănit.

Este prea devreme să se poată confirma dacă atacul a fost sau nu o încercare de asasinat, a adăugat sursa citată, fără a oferi alte detalii.

Jirinovski și-a anunțat intenția de a candida la alegerile prezidențiale de la 16 iunie, lansîndu-și campania electorală duminică, la celebrarea nunții sale de argint printr-o ceremonie religioasă, la care a participat și liderul extremei drepte franceze, Jean-Marie Le Pen.

Dată dispărută în Elvetia

Prima soţie a liderului nord-coreean a cerut azil politic

Prima soție a liderului nord-coreean Kim Jong-il, Sung Hye-rim, caută să obțină azil politic, după ce a dispărut într-un stat occidental, a anunțat marți un oficial sud-coreean, citat de REUTER.

Sung Hye-rim, prima soție a lui Kim Jong-il și mama primului fiu al acestuia, Jong-nam, este divorțată de liderul de la Phenian.

“Fosta soție a lui Kim și alți trei însoțitori doresc să obțină azil politic. Nu cunoaștem alte detalii”, a declarat oficialul. Celelalte trei persoane care încearcă să obțină azil politic sînt sora mai mare a lui Sung, nepoata ei și un însoțitor. Cei patru au fost văzuți ultima oară pe 20 ianuarie a.c., la o vilă din Elveția.

Haiti

Zece persoane au fost ucise în urma prăbuşiri unui avion

Zece persoane, dintre care doi americani, au fost ucise, luni, în urma prăbușiri unui avion de mică capacitate la scurt timp de la decolarea de pe aeroportul din Port-au-Prince, anunță REUTER.

Avionul, de tip Nomad 24, a izbucnit în flăcări în aer, după care s-a prăbușit. Purtătorul de cuvînt al Biroului Național al Aviației Civile, Leopold Roumer, a declarat că cea mai probabilă cauză a accidentului pare a fi o defecțiune a motorului.

La bordul avionului, care se îndrepta către orașul Cap-Haitien, se aflau 12 pasageri și doi membri ai echipajului. Printre morți se află și cei doi membri ai echipajului, ambii cetățeni americani.

Cei patru supraviețuitori au fost transportați de urgență la spital.

Bosnia: pacea atîrnă de un fir de păr

■ *dacă diplomații nu vor reuși să dezamorseze criza declanșată de arestarea celor doi ofițeri sîrbi acuzați de crime de război, conflictul bosniac riscă să reizbucnească*

ГОРДАНА
1992

■ Cei doi ofițeri sîrbi au fost extrădați în Olanda

Oficiali ai guvernului musulman bosniac și ai forțelor NATO de menținere a păcii au declarat că doi ofițeri, sîrbi bosniaci, au părăsit închisoarea din Sarajevo și au ajuns, pe calea aerului, în Olanda.

Generalul ***Djorje Djukic*** și colonelul ***Aleksa Krsmanovic*** au fost arestați acum două săptămîni, după ce au pătruns pe teritoriul controlat de guvernul bosniac, fiind acuzați de crime de război. Arestarea lor a stîrnit protestele sîrbilor bosniaci, care au întrerupt contactele cu forțele NATO de menținere a păcii și cu guvernul bosniac. Între timp, emisarul american Richard Holdrooke a obținut din partea guvernului bosniac promisiunea că nu se vor mai face arestări fără aprobarea Tribunalului de la Haga (care a aprobat arestarea celor doi ofițeri sîrbi abia după ce aceștia au ajuns în închisoare).

Luni, cei doi ofițeri au părăsit închisoarea și au fost transportați cu un elicopter către aeroportul din Sarajevo, unde au urcat la bordul unui avion Hercules C-130, la ora 19 (ora locală). Oficialii NATO nu au precizat destinația transportului. Djukic și Krsmanovic au fost escortați de forțe înarmate ale NATO.

Un oficial guvernamental a menționat ulterior că ofițerii au fost trimiși Tribunalului de la Haga.

După ce sîrbii au rupt contactele cu oficialii croați și musulmani și cu forțele NATO de menținere a păcii în fosta Iugoslavie, ei au declarat că vor relua legăturile cu NATO. Totuși, se pare că armata sîrbilor bosniaci, condusă de generalul Ratko Mladic, nu dorește reluarea contactelor cu NATO. Ratko Mladic este acuzat și el, de către Tribunalul de la Haga, de crime de război. Postul de televiziune din Belgrad afirmă că Mladic a adresat un ultimatum către NATO, vizînd eliberarea celor doi ofițeri. Informația n-a fost confirmată. Mark Rayner, locotenent-colonel, purtător de cuvînt al forțelor NATO, a declarat că NATO nu comentează declarațiile lui Mladic și nici nu răspunde acestora. ***“Poziția noastră este clară: nu negociem cu cei acuzați de crime de război”***, a menționat el precizînd că există semne încurajatoare ale “revenirii la normal” a contactelor dintre sîrbi și forțele NATO. Inginerii sîrbi au sprijinit forțele NATO în deminarea terenurilor din nord-vest.

Conform ultimelor acorduri, guvernul bosniac (ce a amnistiat toți soldații participanți la conflict, cu excepția dezertorilor, spionilor și a celor acuzați de crime de război) va înainta o listă cu suspecți. Orice suspect “confirmat” de Tribunalul de la Haga poate fi arestat pe teritoriul Federației, după cum a declarat Muhamed Sacirbey, ambasadorul bosniac la ONU. **(după USAToday)**

■ Tribunalul de la Haga a început audierea celor doi ofițeri sîrbi

Procurorii Tribunalului Internațional pentru crimele de război din fosta Iugoslavie, cu baza la Haga, a început, marți, audierea celor doi ofițeri ai armatei sîrbilor bosniaci acuzați de crime de război, anunță REUTER.

Reținerea celor doi de către Tribunal se face în baza articolului 40 al Regulamentului de funcționare al acestei instituții, care prevede că, în cazuri de urgență, pentru a preveni dispariția suspecților, Curtea are dreptul să-i rețină pe aceștia.

Chartier a precizat că cei doi au dreptul să-și aleagă un avocat și să păstreze tăcerea, dacă doresc acest lucru. Nici o audiere nu se va face fără prezența unui avocat; în afară de cazul în care cel audiat a fost de acord cu acest lucru.

■ Unul din cei mai buni avocați din Serbia îl va apăra în instanță pe generalul Djukic

Generalul sîrb Djordje Djukic, aflat pe lista celor acuzați de crime de război și extrădat, luni seara, de la Sarajevo la Haga, a cerut să fie apărat de unul din cei mai celebri avocați din Serbia, pe durata anchetei în legătură cu acuzațiile de crime de război.

Avocatul Tomă Fila a declarat, marți, agenției REUTER că a fost contactat telefonic de la Sarajevo de către un translator care lucrează pentru Tribunalul Internațional de la Haga (TPI), care l-a informat că generalul Djukic a refuzat să răspundă la orice întrebare fără un avocat de față și ar dori să fie reprezentat de Fila.

Fila a acceptat imediat propunerea și a contactat deja Tribunalul de la Haga, pentru a face aranjamentele necesare și a obține viza de intrare pe teritoriul Olandei.

Întrebat de ce a acceptat să îl apere pe Djordje Djukic, Toma Fila a replicat că este sîrb și că el și acuzatul aparțin uneia și aceleiași națiuni. “Mai mult decît atît, consider TPI un tribunal necinstit și părtinitor, atît timp cît a emis acuzațiii numai împotriva sîrbilor. Și este mai bine pentru Djukic să aibă alături de el un avocat sîrb”, a adăugat Toma Fila.

■ Rusia condamnă extrădarea celor doi ofițeri sîrbi

Extrădarea către Curtea internațională pentru fosta Iugoslavie a celor doi ofițeri sîrbi bosniaci suspectați de a fi comis crime de război ar putea duce la eșuarea procesului de pace, a declarat, marți, un oficial al Ministerului rus de Externe, citat de REUTER.

“Acestea sînt acțiuni periculoase, care ar putea distruge situația existentă și ar putea împinge una dintre părți spre acțiuni disproporționate”, a precizat același oficial, care și-a păstrat anonimatul. “Astfel de acțiuni nu duc la reînvierea încrederii între părți și este greu de crezut că poate exista o pace durabilă fără încredere”, a mai adăugat sursa citată, precizînd că Moscova va da publicitații un comunicat oficial în această problemă.

Principalele date referitoare la crearea, organizarea și scopul activității Tribunalului internațional de la Haga

— Tribunalul Internațional pentru judecarea crimelor de război din fosta Iugoslavie a fost creat în mai 1993, prin rezoluția 827 a Consiliului de Securitate al Națiunilor Unite.

— Este primul organism internațional care tratează problema crimelor de război, după cele de la Nürenberg și Tokyo, care au funcționat la sfîrșitul celui de-al doilea război mondial.

— Rezoluția 827 prevede obligația tuturor statelor de a coopera cu tribunalul.

— Tribunalul are jurisdicție asupra indivizilor ce se fac vinovați de genocid, crime de război și crime împotriva umanității produse pe teritoriul fostei Iugoslavii începînd cu 1 ianuarie 1991.

— Judecătorul Antonio Cassese, din Italia, este președintele tribunalului și al curții de apel. Procurorul șef este sud-africanul Richard Goldstone.

— Tribunalul nu poate judeca un suspect în absență și nu poate aplica pedeapsa cu moartea, sentința maximă fiind închisoare pe viață.

— Suspecții sînt reținuți într-o unitate specială de detenție a ONU, care are 24 de celule în interiorul închisorii Scheveningen, de lîngă Haga.

— Pînă pe 13 februarie a.c., tribunalul a pus sub acuzare 52 de suspecți - 45 de sîrbi și șapte croați, dar are în custodie doar trei: generalul Djordje Djukic, colonelul Aleksa Krsmanovic și gardianul Dusan Tadic, toți sîrbi.

— Președintele Republicii Srpska din Bosnia, Radovan Karadzic, și comandantul armatei sîrbilor bosniaci, Ratko Mladic, sînt cele mai proeminente personalități puse sub acuzare de tribunal.

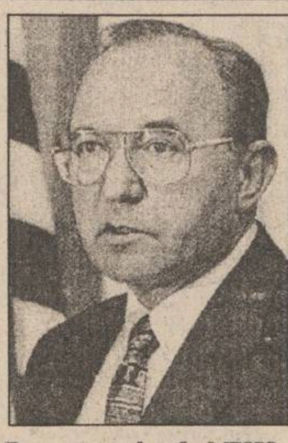

Procurorul șef al TIH, Richard Goldstone

Bob Dole a cîștigat alegerile preelectorale din statul Iowa

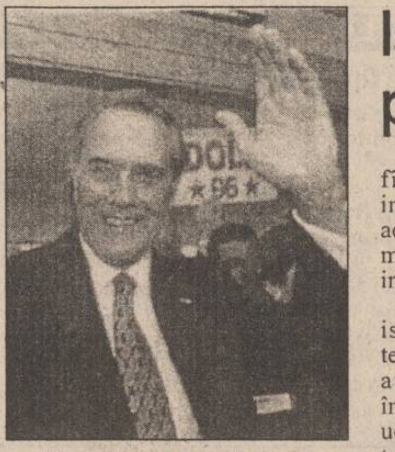

Senatorul republican Bob Dole

Liderul majorității din Senatul american, republicanul ***Bob Dole*** a cîștigat, luni seară, la mică diferență de principalul său contracandidat, Pat Buchanan, alegerile preelectorale ale Partidului Republican în vederea nominalizării candidatului acestui partid la președinția Statelor Unite, în statul Iowa, considerat a fi primul test în cursa electorală, relatează REUTER.

Rezultatul preliminar al alegerilor preelectorale îl indică pe Bob Dole (care candidează pentru a treia oară în alegerile preelectorale) drept cîștigător, cu 26% din voturi, urmat de Pat Buchanan, cu 23%. Fostul guvernator al statului Tennessee, Lamar Alexander, se află pe locul trei, cu 18% dintre voturi, în timp ce milionarul Steve Forbes a cîștigat numai 10% din preferințele republicanilor. Senatorul de Texas, Phil Gramm, a întrunit 9% din voturi, iar realizatorul de talk-show-uri, republicanul de culoare Alan Keyes - 7%, senatorul de Indiana, Richard Lugar - 4%, omul de afaceri Morry Taylor - 1%.

“Această seară a fost primul pas spre reinstaurarea bunului simț conservator la Casa Albă”, a declarat Dole. Steve Forbes consideră, însă, că avantajul cîștigat de rivalul său, Bob Dole, poate fi depășit, în acest scop așteptînd alegerile preelectorale din New Hampshire.

Spre deosebire de cursa preelectorală a Partidului Republican, democrații au prezentat un singur candidat, actualul președinte american, Bill Clinton, care a și cîștigat, luni, alegerile preelectorale din statul Iowa, cu 100% din voturi. Clinton a mai candidat la alegerile preelectorale din Iowa și în 1992, dar atunci contracandidatul său, senatorul Tom Harkin, a cîștigat 78% din voturi.

Israelul interzice accesul palestinienilor în Cisiordania și Gaza

Israelul a hotărît, luni, izolarea fîșiei Gaza și a Cisiordaniei, interzicînd accesul palestinienilor în aceste zone pe termen nelimitat și din motive de securitate neprecizate, informează REUTER.

Surse ale posturilor de televiziune israeliene au anunțat că armata se teme de un eventual atentat cu bombă, avînd în vedere că miercuri se împlinesc 40 de zile de doliu, în urma uciderii principalului inițiator de atentate cu bombe, Yahya Ayyash, ucidere de care este acuzat statul evreu.

Armata a închis cele două zone, unde locuiesc două milioane de palestinieni, începînd de luni (ora 19 GMT), fără a preciza o eventuală dată a anulării interdicției.

Zeci de mii de palestinieni lucrează cu ziua în Israel și se întorc în Cisiordania și Gaza în timpul nopții. Surse ale armatei susțin că interdicția va include și accesul cetățenilor israelieni în orașele controlate de partea palestiniană.

Taiwanul este în alertă

Trupele militare taiwaneze se află în stare de alertă pentru a preveni orice atacuri din partea “dușmanului” de la Beijing, au anunțat surse ale Ministerului Apărării taiwanez, citate de REUTER.

Surse oficiale de la Taipei au precizat că 150.000 de militari chinezi se găsesc la granița taiwaneză, pentru o serie de exerciții militare. Ministrul taiwanez al Apărării, Chiang Chung-Ling, a adăugat că “țara este pregătită pentru un eventual război, dar nu se așteaptă la un conflict armat”.

O declarație a Ministerului taiwanez al Apărării informează că trei diviziuni ale forțelor armate vor fi gata să intervină pentru a asigura securitatea în zonă.

China, care consideră Taiwanul parte a teritoriului său, a anunțat că va ataca această provincie în cazul în care își va declara independența.

Vă așteptăm
în strada
Străpungerii - Ștefan cel Mare 11-13
la
AVATTI electronics
☎ 032/11.28.10
PROGRAM
zilnic: 9.30-19.30
sîmbătă: 9.30-15.00
DACĂ DORIȚI SĂ ECONOMISIȚI
ÎNTRE 10.000 ȘI 50.000 LEI
CUMPĂRAȚI DE LA NOI!

APULUM
PORȚELAN FIN
ALBA IULIA
El a îngenuncheat Europa.
Noi însă
am cucerit
lumea întreagă!
APULUM SA
Tel. Depozit (Nicolina 44)
220079
Tel. Magazin Păcurari
163410
prin S.C. GVG SRL

LABORATORUL DE ANALIZE al Societății PROFAMILIA
efectuează toate analizele de laborator
(hematologie, biochimie, bacteriologie, imunologie),
în condiții ultramoderne cu un personal de înaltă calificare
De asemenea, se lucrează în regim de urgență test de diagnostic pentru sarcină, al cărui rezultat îl primiți în 10 minute.
Str. Chișinăului nr. 11C, sc. D, parter. Telefon 230431
Program zilnic 7⁰⁰ -17⁰⁰, sîmbătă-duminică 9⁰⁰ -11⁰⁰.

INSTITUTUL EUROPEAN
PENTRU COOPERARE
CULTURAL ȘTIINȚIFICĂ IAȘI
str. Cronicar Mustea nr. 17, Iași
tel. 032/127311, fax 032/ 230197
Serviciile oferite de Institutul European Iași prin departamentele de profil sînt:
● grafică publicitară
● imprimare tipografică
(formulare tipizate, etichete pt. ambalaje individuale și colective în 1-6 culori, autocolante, prospecte, pliante și mape publicitare, cataloage de produse, calendare, broșuri, cărți, ecusoane și alte tipărituri plastificate pînă la format A3 etc)

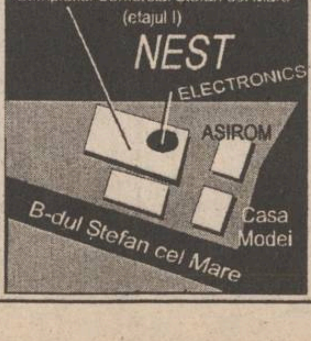

"Dacă aveți o priză,
folosiți-o cu folos."
NEST electronics
TV GRUNDIG
diag. 51 teletext
TV DAEWOO
FRIGIDERE,
MAȘINI DE SPĂLAT
CANDY
6600 Iași, Cloșca 10
(complexul comercial din Ștefan cel Mare)
tel. 213284

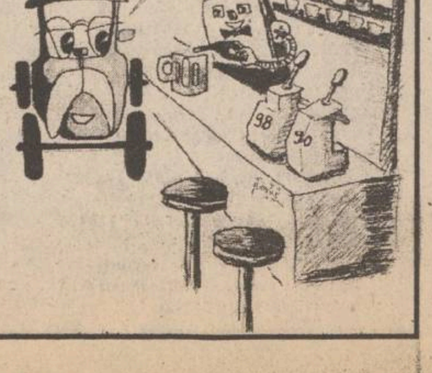

PECO
• BENZINĂ
• MOTORINĂ
• ULEIURI
• GPL
• ANVELOPE
VICTORIA,
BARUM
(import)
(toate dimensiunile)
Str. Zugravi nr. 24
Tel. 142780

BIBLIOTECA
CENTRALĂ UNIVERSITARĂ
„M. EMINESCU" IAŞI

Şeful Poliţiei Române a demisionat!

■ *motivul declarat : justiţia română eliberează cu prea mare uşurinţă mafioţii arestaţi cu mari eforturi de poliţie*

Generalul ***Ion Pitulescu***, şeful Inspectoratului General al Poliţiei şi-a înaintat, ieri, demisia din funcţia pe care o deţine. Demisia a fost trimisă primului ministru, ***Nicolae Văcăroiu***. Pitulescu ne-a motivat gestul acuzînd ***"atacurile dirijate de mafioţi"*** împotriva sa şi modul cum a acţionat justiţia în cazurile Zaher, contrabandistul de ţigări, Fane Spoitoru etc. Privită dintr-un alt unghi, motivele demisiei nu se justifică. ***Zaher Iskandarani*** se află în detenţie (chiar ieri i s-a prelungit mandatul cu încă 30 de zile). Altor arestaţi li s-au prelungit de asemenea termenele de arest preventiv. Unele dintre aceste termene au fost pronunţate chiar în aceste zile. ***Doar Ion Titişor (Fane Spoitoru)*** este temporar în libertate pe motive de "sănătate" şi se "tratează" în cazinourile din Sinaia. Generalul de divizie Pitulescu a acuzat justiţia pentru blîndeţea pe care ao manifestă şi pentru faptul că pune prea uşor în libertate infractori pentru a căror prindere Poliţia a depus mari eforturi. Generalul este de acord cu judecarea în libertate a inculpaţilor în unele cazuri dar, observă domnia-sa, eliberările se fac numai în cazul unor persoane influente şi niciodată pentru infractorii mărunţi. Se pare totuşi că demisia şefului IGP are un alt substrat. Prin anumite cercuri politice se presupune că lui Pitulescu îi este frică de unele dezvăluiri în legătură cu activităţile nu tocmai legale ale fiului său, activităţi scoase la lumină de presa bănăţeană. **(Lucian GHEORGHIU)**

Al optulea seism din acest an

Un nou cutremur

Un nou cutremur de pămînt, al 8-lea din acest an, avînd o magnitudine de 3,9 grade pe scara Richter, a avut loc, ieri dimineaţă, la ora 1.10'.28'', în zona Vrancea, la o adîncime de 160 km, informează Institutul Naţional de Fizică a Pămîntului. Cel mai puternic cutremur din serie a avut loc pe 30 ianuarie a.c., magnitudinea lui fiind de 5 grade pe scara Richter. Seismologii apreciază că mişcările tectonice vrîncene se înscriu în fondul normal de seismicitate al zonei, un cutremur de mare intensitate fiind posibil să se producă abia după anul 2000.

JOI
15 februarie
1996
An VI,
Nr. 37 (1404)
12 PAGINI
400 LEI
pentru Republica Moldova
30 bani

cotidian de informaţii
Monitorul

SECŢIUNEA A
ŞTIRI, OPINII, COMENTARII

Înainte de a anunţa Poliţia, Salvarea sau Pompierii, sunaţi la MONITORUL!
271.271

Director onorific: AUREL LEON
Redactor şef: DAN RADU

Un caz nemaiîntîlnit de hermafroditism

■ *Ana Maria M., căreia i s-a făcut o operaţie de schimbare de sex cînd avea zece ani, dovedeşte o agresivitate ieşită din comun* ■ *este unul dintre cei mai violenţi copii pe care i-au întîlnit vreodată de medicii care au consultat-o* ■

Ana Maria M. în vîrstă de 12 ani, instituţionalizată la Grupul Şcolar nr. 2 Iaşi pentru handicapaţi motor, este victima unei deviante genetice, rar întîlnită, hermafroditismul. După cum ne-a precizat ***dr. Maria Cosmovici***, de la Laboratorul de Sănătate Mintală, nu a mai întîlnit niciodată un astfel de caz. Ana Maria a fost operată la vîrsta de 10 ani, pentru schimbarea sexului, devenind femeie, deşi păstrează şi acum caracteristici masculine. În următorii ani va fi supusă unui tratament hormonal care să-i accentueze trăsăturile feminine, după cum ne-a specificat dr. Maria Cosmovici că se procedează în astfel de situaţii de hermafroditism. Problema pentru care Ana Maria a fost consultată la LSM este faptul că se deosebeşte de toate celelalte fete de la Grupul Şcolar nr. 2 printr-o agresivitate exagerată. Unul din cadrele medicale din această instituţie ne-a povestit că Ana Maria terorizează întreaga şcoală. Muşcă şi loveşte educatoarele, învăţătoarele, le bate pe celelalte fete, sparge geamuri, vorbeşte foarte urît. Se pare că pînă şi personalul de la Spitalul Universitar de Psihiatrie "Socola" a avut probleme cu acest copil, datorită violenţei sale. Ana Maria se află de un an de zile la Grupul Şcolar nr. 2, pînă la vîrsta de 11 ani fiind instituţionalizată la Casa de Copii Ripiceni-Botoşani. A fost adusă în Iaşi datorită deficienţei sale motorii, mai exact o luxaţie congenitală la piciorul drept. Referinţele cu care a venit de acolo sînt bune şi, după propria sa declaraţie, "înainte nu eram nebună". Principala sa nemulţumire este că trebuie să înveţe şi refuză să meargă la ore, preferînd să stea în dormitor şi să-şi terorizeze colegele care sînt şi ele handicapate motor. După cum ne-a precizat dr. Maria Cosmovici, Ana Maria are o inteligenţă puţin sub normal fiind capabilă să deprindă o meserie. Însă nu mai mult, deoarece are multe deficienţe, iar principala este starea permanentă de agitaţie şi agresivitate. ***"Deşi după o operaţie de schimbare a sexului literatura de specialitate spune că urmează o perioadă de depresiune, la Ana Maria este exact invers. Totuşi, starea sa poate fi pusă pe seama hermafroditismului"***, ne-a precizat dr. Maria Cosmovici. În acest context, s-a recomandat ca fetiţa să fie ţinută în continuare sub observaţie sperîndu-se că îşi va reveni. Ana Maria M, născută hermafrodit, este un copil abandonat de părinţi, singurul lucru care se ştie despre aceştia fiind că mama era bolnavă de TBC. Tulburările sale de comportament se pot menţine pe tot parcursul vieţii, mai ales că trăieşte în mediu instituţionalizat, unde afectivitatea i se poate dezvolta mult mai greu. **(S. ARADEI)**

Accident în sala de sport

Elev în vîrstă de 16 ani, lovit mortal la un antrenament

Un adolescent în vîrstă de 16 ani, elev al Liceului Nicolina, a decedat ca urmare a unei lovituri aparent banale, pe care a suferit-o în timpul unui antrenament la "lupte neconvenţionale". În timpul antrenamentului, copilul a căzut pe spate lovindu-se la cap, în zona occipitală. Singura reacţie a fost o cumplită durere de cap, care nu a cedat pe tot parcursul zilei. În ziua următoare, au apărut vărsăturile, deşi investigaţiile medicale iniţiale nu prezentau modificări cerebrale. Brusc, în cea de a treia zi, starea sănătăţii băiatului s-a înrăutăţit. La scurt timp după ce a fost adus de familie la spital, copilul a intrat în comă de gradul trei.

Apreciind drept foarte gravă starea băiatului, acesta a fost operat imediat, găsindu-se în emisfera dreaptă a creierului un hematom acut. Din nefericire, în afara hematomului s-a găsit şi un edem (umflătură plină cu lichid) cerebral malign. Deoarece edemul nu a reacţionat la tratamentul cu antibiotice, mărindu-se, a fost necesar să se scoată cîte o bucată de os atît pe partea dreaptă, cît şi pe stînga cutiei craniene. În mai puţin de 24 de ore, copilul a fost reoperat, fiind necesară înlăturarea unei alte bucăţi de os cranian, deoarece edemul crescuse îngrijorător în numai cîteva ore. Din păcate, nici cea de a doua intervenţie chirurgicală nu l-a ajutat pe băiat, care nu şi-a mai revenit din starea de comă. Copilul a decedat la nici două zile din momentul internării, toate încercările de a-l salva dovedindu-se inutile. **(Mihaela CĂNĂNĂU)**

În urma votului din Senat

Fiecare partid politic trebuie să aibă cel puţin 10.000 de membri

Senatul a decis, ieri, că pentru constituirea unui partid sînt necesari cel puţin 10.000 de membri fondatori, domiciliaţi în cel puţin jumătate plus unu din judeţele ţării, dar nu mai puţin de 300 în fiecare judeţ. Această prevedere, susţinută de preşedintele Comisiei juridice a Senatul, Ion Predescu, a modificat textul din Legea partidelor, elaborat de Camera Deputaţilor, unde se cereau doar 2.500 de membri pentru înfiinţarea unui partid,. De asemenea, pentru înfiinţarea unui partid, este necesar un cont bancar de cel puţin 10 salarii minime.

Alegerile locale vor avea loc, probabil, la sfîrşitul lunii mai

Legea administraţiei publice locale şi Legea alegerilor locale nu au şanse să intre în dezbaterea plenului Camerei Deputaţilor mai devreme de două săptămîni, au declarat, ieri, agenţiei Mediafax membri ai Comisiei pentru administraţie publică locală a Camerei Deputaţilor. Problema este că Legea alegerilor locale nu poate intra la dezbaterea în plen înaintea Legii administraţiei publice, care reglementează cadrul juridic în care va funcţiona administraţia nou aleasă, în urma alegerilor locale din primăvara anului 1996. De altfel, numărul de consilieri locali care vor fi aleşi este stabilit în Legea administraţiei publice locale. După toate probabilităţile, alegerile locale vor avea loc la sfîrşitul lunii mai.

S-au majorat preţurile la uleiul comestibil

Preţurile la producător şi la comerciant ale uleiului comestibil au fost modificate, începînd de luni, 12 februarie, au declarat Agenţiei Mediafax surse din cadrul comerţului de stat. Preţul uleiului rafinat la producător este, pentru sticle de 1/2, de 1.300 lei, pentru sticla de 1/1 - 2450 lei, pentru uleiul vrac - 2400 lei/kg (preţurile noi nu includ cota de 9% TVA aplicată uleiului).

Preţul maxim cu amănuntul al uleiului, exclusiv ambalajul, inclusiv TVA, este de 1700 lei - sticla de 1/2, de 3200 lei - sticla de 1/1 şi de 3100 lei/kg - vrac. Preţurile cu ridicata şi cu amănuntul se vor reactualiza în funcţie de indexările salariilor şi de creşterea preţurilor la energie electrică şi combustibil.

Domnii romi sărbătoresc

140 de ani de la dezrobirea ţiganilor

Romii din România vor celebra, duminică, împlinirea a 140 de ani de la dezrobirea ţiganilor, a declarat agenţiei Mediafax ***Nicolae Păun***, preşedintele Partidei Romilor. Reprezentanţi ai romilor din întreaga ţară vor depune coroane cu flori la statuia lui Mihail Kogălniceanu din Piaţa cu acelaşi nume, la Cimitirul Eroilor Revoluţiei şi la Troiţa din Piaţa Universităţii. Conform declaraţiei lui Păun, romii îl consideră pe Mihail Kogălniceanu drept ***"mentorul spiritual al etniei"***, întrucît acesta a fost cel care a semnat, în calitate de prim-ministru, în 1856, un act oficial de dezrobire a ţiganilor, pe care l-a supus apoi aprobării Parlamentului. După depunerile de coroane, manifestarea se va încheia cu un spectacol artistic ce se va desfăşura la Centrul Internaţional de Presă.

Pentru a evita rusinea de anul trecut

Direcţia Sanitară ia măsuri pentru a limita decesele la copiii sub un an

Directorul Direcţiei Sanitare Iaşi, ***dr. Mihai Frasin***, a dat dispoziţie tuturor directorilor de spitale să raporteze în maximum 24 de ore orice deces survenit prin risc obstetrical sau avort, fie că este vorba de nou-născut sau de mamă. Menţionăm că în 1995 judeţul Iaşi a ocupat primul loc în ţară la mortalitate infantilă, grupa de vîrstă 0-1 an cu 268 decese. Acest lucru este cu atît mai surprinzător cu cît Iaşul este un oraş universitar care concentrează numeroase personalităţi ale pediatriei româneşti, multe dintre acestea cadre universitare. Pentru a evita pe viitor această situaţie, deloc onorantă pentru pediatria ieşeană, directorul Direcţiei Sanitare a dispus ca fiecare deces anunţat să fie însoţit de o serie de documente medicale care să demonstreze iminenţa decesului. Astfel, pe lîngă foaia de observaţie clinică a pacientului decedat, vor trebui să fie prezentate protocolul operatoriu, fişa de terapie intensivă, concluziile examenului efectuat de către medicul anatomopatolog, ancheta socială a cazului etc. Toate aceste documente vor fi înaintate Serviciului de asistenţă a mamei, copilului şi adolescentului din cadrul Direcţiei Sanitare. După verificarea fiecărui deces în parte, aceste documente vor fi transmise la Ministerul Sănătăţii, care va dispune măsurile ce se impun pentru evitarea deceselor sub vîrsta de un an. **(Mihaela CĂNĂNĂU)**

Sindicatele vor un vinovat pentru criza energetică actuală

■ *CNSLR-Frăţia îi acuză pe fostul ministru al Industriilor, Dumitru Popescu, şi pe managerul RENEL, Victor Romert, pentru această criză*

Liderul naţional al CNSLR-Frăţia, Pavel Todoran, l-a acuzat, ieri, pe fostul ministru al Industriilor Dumitru Popescu pentru criza energetică pe care o resimte în prezent economia românească, deoarece acesta a amestecat deciziile politice cu cele privind conducerea RENEL. Pe de altă parte, liderul sindical a spus că directorul general al RENEL, Victor Romert, a dus o politică de intimidare a tuturor factorilor de decizie din RENEL şi are, în acest moment, puterea absolută. Pavel Todoran a informat că va solicita Parlamentului României constituirea unei Comisii de anchetă, pentru stabilirea persoanelor şi instituţiilor vinovate de această situaţie dezastruoasă. CNSLR-Frăţia intenţionează, după încheierea anchetei Legislativului, să-i dea în judecată, împreună cu părţile afectate de actuala criză energetică, pe cei vinovaţi.

SAFI SA
CENTRUL TERITORIAL SAFI IAŞI

organizează concurs pentru ocuparea următoarelor posturi

- **2 posturi: operator PC pentru vînzări**;
  Condiţii: cunoştinţe generale de operare PC
- **1 post: secretară**;
  Condiţii: - cunoştinţe generale de operare PC
  - cunoştinţe de limbă engleză
- **1 post: secretară pentru relaţii cu publicul.**

Pentru toate aceste posturi, abilitatea de a comunica cu publicul este o condiţie necesară.

Dacă sînteţi o persoană tînără, dinamică, cu un aspect fizic plăcut, capabilă să muncească în ritm susţinut, nu ezitaţi să ne contactaţi.

Se oferă condiţii de lucru deosebite şi salarii atractive.

Înscrierile pentru concurs se fac de marţi, 13.02.1996, pînă joi, 15.02.1996, la Hotel UNIREA camera 1103, între orele 10^{00}-16^{00}.

SAFI SA
SOCIETATEA DE ASISTENŢĂ FINANCIARĂ ŞI INVE[STIŢII]
FINANCIAL SERVICES AND INVESTMENT COM[PANY]
Sunaţi acum la telefon 117596

• FONDUL MUTUAL AL OAMENILOR DE AFACERI

Datele la zi valabile începînd de **LUNI, 12 februarie 1996:**

Număr C.I. în circulaţie: 5.339.280 echivalent TIP C
Activul net: 469.995,5 milioane lei

Un certificat TIP A echivalent cu **8** cerfificate TIP C
Un certificat TIP B eschivalent cu **2** cerfificate TIP C

Valoarea la zi a certificatelor de Investitor (C.I.):
tip A: 704.240 lei - la răscumpărare
tip B: 176.060 lei - la răscumpărare
tip C: 88.030 lei - la vînzare sau răscumpărare

Creşterea valorii C.I.
- în anul 1995 **120,0%**
- în luna ianuarie 1996 **6,1%**
- în ultima săptămînă **1,6%**

• FONDUL PRIVAT DE ACUMULARE ŞI PENSII deschis atît persoanelor în activitate, cît şi pensionarilor

Casa Model (mezanin) Telefon 117596 Zilnic, între orele 9,00-18,00 (sîmbătă, duminică închis)

Biroul SAFI Iaşi practică un comision de maxim 1%

GRUPUL DE COMPANII
NORD-EST

ORGANIZEAZA CONCURS
PENTRU OCUPAREA A DOUA POSTURI DE
CONTABIL

Candidaţii trebuie să îndeplinească următoarele condiţii:
- vîrsta maximă 40 de ani;
- studii medii sau superioare de specialitate.

Înscrierile se fac începînd de luni 12.02.1996 pînă vineri 16.02.1996 zilnic, între orele 900-1600 la sediul cotidianului **MONITORUL** din str. Smîrdan nr. 5, et. III, cam. 20.

Relaţii suplimentare la telefon **271.333/106** între orele 9^{00}-16^{00}.

MONITORUL DE IAȘI

Un loc pentru lumea de dincolo

Pășcănenii nu mai au unde să-și îngroape morții

Cu o situație dramatică se confruntă în perioada actuală municipalitatea împreună cu biserica locală ortodoxă: singurul cimitir existent în oraș are toată suprafața utilizată. "Incorsetat" între două străzi și mai multe clădiri, acesta este lipsit de orice posibilitate de extindere. Problema s-a acutizat în ultimii ani, cînd numeroși cetățeni și-au rezervat locuri de veci și și-au ridicat cavouri, ocupînd tot spațiul disponibil. Începînd cu luna februarie, înmormîntările sînt, practic, imposibile. Alertat de gravitatea situației, Consiliul municipal a reușit să găsească și să aloce pentru noul cimitir o zonă liberă, de două hectare, situată lîngă școala din cartierul Fîntînele, dar soluția nu este acceptată de biserică. Părintele protopop Pavel Postolache menționa decepționat că perimetrul respectiv nu are liniștea și sobrietatea specifice cimitirelor și nici nu este dotat cu posibilități de acces, încît pășcănenii ar trebui să-și conducă morții pe ultimul drum trecîndu-i prin două grădini.

El a propus să fie alocată o altă suprafață, aflată la limita de vest a orașului, mult mai potrivită pentru destinația dorită. Consilierul Costică Roman, cel care a încercat să armonizeze opiniile celor două părți, preciza că nici această soluție nu este acceptabilă, deoarece întreaga zonă a fost trecută în posesia proprietarilor de drept, în baza Legii 18. El și-a exprimat speranța că reprezentanții bisericii vor adopta, pînă la urmă, varianta Consiliului municipal în condițiile în care și primăria va rezolva problema accesului liber spre noile locuri de veci.
(Constantin STOICA)

Nu mai rentează să mergi cu nasul

30 de persoane sînt cercetate pentru dare de mită

La Parchetul de pe lîngă Tribunalul Iași sînt în lucru dosarele a 30 de persoane, din județul Iași, cercetate pentru dare de mită, infracțiune ce se pedepsește cu închisoare de la 6 luni la 5 ani, potrivit articolului 255 din Codul Penal. În cadrul unor acțiuni organizate de Inspectoratul de Poliție TF, împreună cu personalul CFR, în perioada noiembrie 1995 - ianuarie 1996, învinuiții au fost depistați în timp ce călătoreau cu trenul fără a poseda bilete. Deși la majoritatea călătorilor astfel găsiți li s-a explicat că trebuie să achite 3100 lei (tariful de taxare în tren - în aceste cazuri), aceștia au refuzat și au dat controlorilor diferite sume de bani, realizîndu-se infracțiunile în flagrant. Organele de Poliție aflate în tren au întocmit procese verbale de constatare a infracțiunilor și au înregistrat pentru confiscare sumele respective. Mai adăugăm că, prin ordinul nr. 2/19.01.1994 emis de președintele SNCFR, începînd cu data de 1 februarie 1994 s-a introdus vînzarea și vizarea legitimațiilor de călătorie de către șeful de tren pentru garniturile care trec prin halte nedeservite de casierii de bilete. Mulți călători însă preferă să dea un mic "ciubuc" controlorilor din tren, decît să plătească prețul biletului. **(V. ISPIR)**

Lumea pe dos

Hoț de buzunare prins în Gara Iași

În urmă cu cîteva zile, a fost arestat, printr-un mandat emis de Parchetul de pe lîngă Judecătoria Iași, învinuitul Gelu Sandu (42 ani), născut în comuna Letcani (județul Iași) și domiciliat în orașul Petrila, județul Hunedoara.

În noaptea de 9/10 februarie 1996, la ora 3,00, Gelu Sandu a sustras 90.000 lei din buzunar lui Dumitru Țibulcă, din Iași, care ațipise pe o bancă în sala de așteptare a stației CFR Iași Nord.

Hoțul a fost depistat în zona gării, în mai puțin de o oră, de către subofițerii postului de Poliție TF din Gara Iași, în baza semnalmentelor date de victimă și de unii martori oculari. Din banii furați, 66.500 lei au fost recuperați și restituiți păgubașului.

Gelu Sandu va fi cercetat în stare de arest preventiv pentru furt calificat în dauna avutului privat, infracțiune ce se pedepsește cu închisoare de la 1 la 5 ani, conform articolului 209, din Codul Penal.
(V. ISPIR)

Directorul S.C. TOMIRIS, despre criza energetică

"Nu produc, n-am ce vinde. Sînt disperat"

■ *Fortus va trece astăzi din starea de paralizie în cea de amorțeală*

Conform informațiilor furnizate ieri de *Constantin Slătineanu*, șef serviciu dispeceri din cadrul Filialei Retele Electrice Iași a RENEL, și în cursul zilei de astăzi ***va fi menținută măsura debranșării de la rețeaua de alimentare cu energie electrică*** a unui număr important de firme industriale din Iași. Singura excepție se pare că va fi cea a societății comerciale Fortus S.A. (fostul Combinat de utilaj greu), unde alimentarea va fi reluată la nivelul a 6 MW. În condițiile în care necesarul firmei Fortus se cifrează la aproximativ *15 MW*, surse din conducerea unității au declarat că se intenționează reluarea activității în sectoarele de prelucrări prin așchiere, fiind preconizată ***rechemarea la serviciu a aproximativ trei mii de muncitori, din totalul de aproape șapte mii.***

Situația rămîne la fel de gravă ca și în timpul ultimelor zile în cazul unităților industriale de pe platforma Țutora, unde aproape toate societățile comerciale din industria ușoară și-au încetat activitatea de cîteva zile. ***Constantin Ropotă* (foto)**, directorul S.C. Tomiris S.A. (fosta Întreprindere de mătase "Victoria"), a declarat ieri că: ***"Lucrurile sînt extrem de grave: nu produc, n-am nici ce vinde. Sînt disperat! Cred că situația este de-a dreptul cumplită! Voi fi nevoit să angajez un credit bancar pentru a efectua plățile către RENEL".***

Interesantă este situația firmei Iașiconf S.A., care, deși nu are datorii importante către RENEL, Filiala Electrocentrale, continuă să aibă activitatea întreruptă datorită nefurnizării aburului tehnologic. Din datele pe care le avem, rezultă că discuțiile avute ieri de Olimpia Păun, directorul firmei menționate, cu membri ai conducerii Filialei Electrocentrale a RENEL, privind reînceperea alimentării cu abur tehnologic, nu au avut nici un rezultat.

După cum a precizat Constantin Slătineanu, situația urmează să fie remediată la sfîrșitul acestei săptămîni, cînd se așteaptă sosirea la Iași a unui important transport de păcură din portul Constanța. În aceste condiții, este de așteptat ca la începutul săptămînii viitoare giganții industriali debranșați de la rețeaua de alimentare cu energie electrică să-și reia activitatea. **(A. TOCAN)**

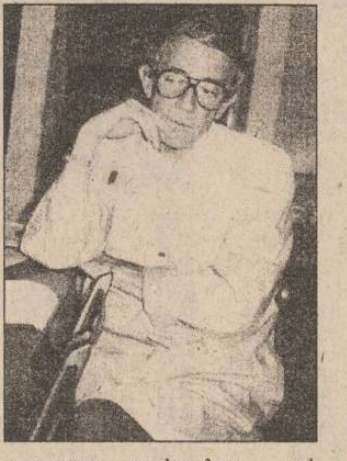

"Moldomobila" a fost vîndută ieri la licitație

■ *pe lîngă salariații unității, au cumpărat acțiuni trei firme private din București*

După cele trei runde ale ședinței de licitație, desfășurate ieri la sediul FPS Iași, pachetul de 40 la sută - în valoare de circa *6,5 miliarde lei* - din acțiunile firmei "Moldomobila" SA a fost cumpărat de patru investitori. Este vorba de asociația PAS a salariaților și membrilor conducerii SC "Moldomobila", care a achiziționat *201.105 acțiuni* (20 la sută), la valoarea de 16.157 lei/acțiune, și trei firme private din București, cu activitate în domeniul comerțului cu mobilă: ***SC "Secan Import-Export"*** SRL, care a cumpărat ***52.105 acțiuni, SC "Trade Impex" SRL și SC "Elvimex Grup" SA, cu cîte 75.000 acțiuni***. Menționăm că prețul inițial de pornire, al vînzării unei acțiuni, a fost de *25.000 lei* (înaintea primei ședințe de licitație, de acum cîteva săptămîni), acesta fiind redus succesiv după fiecare rundă de licitație, pînă la ***16.157 lei/ acțiune.*** Fondul Proprietății de Stat, prin comisia de licitație, a oferit următoarele facilități de plată celor patru investitori: ***plata unui avans de 25 la sută și achitarea diferenței în rate, timp de șapte ani, cu o dobîndă de 7 la sută.*** Precizăm că SC "Moldomobila" SA este a treia societate ieșeană din lista marii privatizări - după ***SC "Supreîn" SA și SC "Tehnoton Service" SA*** - care a fost vîndută pînă în prezent la licitație (acțiuni scoase la vînzare, contra numerar). Menționăm că 60 la sută din capitalul social al societății "Moldomobila" este scos pentru transferul gratuit. Deși ieri trebuia să aibă loc și a doua ședință de licitație pentru vînzarea a 40 la sută din acțiunile SC "Mecon" SA și SC "Spiroca" SA, pentru aceste firme nu s-a prezentat nici un ofertant.
(Mihaela BREZEANU)

Agenții economici văd în RENEL un bancher care nu cere garanții pentru credite

■ *cauzele ce au condus la acumularea a peste 22 miliarde lei datorii către RENEL*

222 de mici și mari consumatori de energie electrică erau deconectați ieri, 14 februarie, de la rețea, după cum ne-a declarat directorul adjunct al Filialei Retele Electrice Iași din cadrul RENEL, Ioan Tărăboanță. Ponderea din totalul datoriilor care se cifrează la ***22,8 miliarde lei*** este deținută de 18 mari consumatori care au acumulat datorii de aproximativ 18 miliarde lei. Practic, marii datornici se încadrează în trei categorii distincte. În prima categorie pot fi introduse RAJAC (cu cele trei filiale ale sale din Pașcani, Hîrlău și Tîrgu Frumos), cu o datorie de 8 miliarde lei și RATC, cu ***870 milioane lei.*** Activitatea acestor unități nu poate fi întreruptă, după cum este prevăzut în Regulmentul de furnizare al RENEL, întrucît ar fi afectată populația. În ceea ce privește motivele care au dus la acumularea acestor datorii, conducerile regiilor în cauză invocă, în principal, ***lipsa banilor datorită slabelor încasări de la populație,*** pe de o parte, și ***întîrzierea mare cu care sînt virate subvențiile de la buget*** pentru aceste activități.

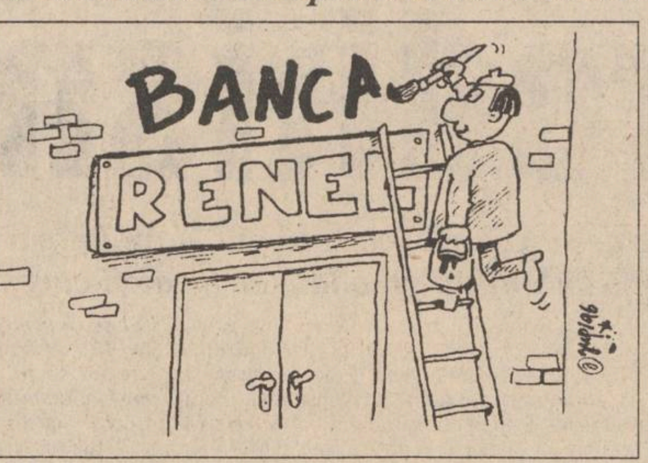

Într-a doua categorie de datornici intră ***unitățile care au fost puse de guvern sub supraveghere economico-financiară*** potrivit Ordonanței 13/1995, cum ar fi "Fortus" SA, "Terom" SA sau "Iasitex" SA. În aceste cazuri datoriile vechi au fost reeșalonate, o parte dintre acestea fiind plătite prin compensare. Aceasta înseamnă că ***unitățile în cauză exportă marfă în contrapartidă cu combustibili pe care îi primește RENEL.*** Totuși, la începutul lunii februarie, conducerea RENEL a emis o circulară prin care anunța toți agenții economici că va lua în considerare procesele verbale de compensare perfectate deja, urmînd ca în cazul tranzacțiilor aflate în alte faze, procesele verbale să fie luate în considerare în momentul concretizării lor.

Această circulară a mărit brusc datoriile agenților economici care nu au putut proba că tranzacțiile au avut loc. Menționăm că această circulară nu a fost aplicată numai firmelor cuprinse în lista anexă a Ordonanței 13/1995, ci tuturor datornicilor.

În sfîrșit, în a treia caregorie intră ***agenții economici rău-platnici***, după cum i-a numit directorul Ioan Tărăboanță. În aceste cazuri, datoriile nu sînt, de obicei, mai mari de 30 de zile întrucît, atunci cînd este depășit aceste termen RENEL procedează la deconectarea de la rețea.

Un alt motiv, comun pentru majoritatea datornicilor se referă la faptul că ***este mai simplu să plătească majorări de întîrziere la RENEL, care sînt de 0,2 pe zi pentru primele 30 de zile și de 0,35% după depășirea acestui termen, decît să împrumute de la bănci pentru a-și achita debitele.*** Avantajul este că, deși majorările depășesc dobînda la credit, nu este necesară ipotecarea bunurilor firmei așa cum se întîmplă la solicitarea unui credit.

Această portiță de scăpare a fost practic anulată odată cu apariția Ordonanței 15/1996, care prevede că toate disponibilitățile bănești rămase în cont după achitarea salariilor trebuie virate la RENEL pînă la acoperirea datoriilor.
(Costel STROESCU)

Primele probleme generate de aplicarea Ordonanței nr. 15

În cursul zilelor următoare vor începe să apară primele probleme generate de aplicarea prevederilor ***Ordonanței 15/1996, privind întărirea disciplinei financiare.*** Cele mai importante asemenea prevederi se referă la obligativitatea societăților comerciale ca în momentul în care solicită băncii eliberarea sumelor pentru plata salariilor, automat să fie virați și banii datorați RENEL. Totodată, actul legislativ amintit stabilește că nici un agent economic nu poate avea disponibil în casă mai mult de cinci milioane lei pe zi, toate celelalte plăți trebuind să fie efectuate prin instrumente de plată fără numerar.

Aceste prevederi vor crea mari dificultăți societăților comerciale care înregistrează datorii către RENEL, atît timp cît disponibilul financiar din contul bancar va fi virat automat, după plata salariilor, către furnizorul de energie electrică. Apoi, după cum a declarat Constantin Ropotă, directorul SC "Tomiris" SA (fosta Întreprindere de mătase "Victoria"), va urma o perioadă în care investitorii particulari, obișnuiți să plătească cu numerar, vor renunța la aprovizionare. ***"Dacă nu le mai pot încasa banii, fiți siguri că, pînă se obișnuiesc cu instrumentele de plată fără numerar, beneficiarii mei nu vor mai lua marfă de la firma «Tomiris». Va urma o perioadă cu un nivel foarte scăzut al încasărilor, care ne va crea noi probleme"*** - a declarat directorul Ropotă. **(A. TOCAN)**

Declarațiile prefectului în legătură cu criza energetică

"Dacă dumneavoastră vreți să faceți guvernul vinovat de această situație nu aveți decît", a declarat ieri prefectul Dan Gâlea reprezentanților mass-media, care s-au interesat de demersurile Prefecturii în rezolvarea crizei energetice din județul Iași. După ce pentru început a calificat ca tendențioasă întrebarea ziariștilor, prefectul de Iași a afirmat: ***"Trebuie să conștientizăm starea de fapt existentă: sîntem în a patra lună de iarnă. În marea majoritate a timpului, iarna a fost la ea acasă, cu temperaturi sub zero grade Celsius, grevînd bugetul cu cheltuieli suplimentare de circa 400 miliarde lei. Dar nu banii au fost principala problemă, ci viscolul și căderile masive de zăpadă care au provocat blocarea terminalului de descărcare a petrolului brut (în portul Constanța). Guvernul a procedat imediat la contractarea unui import substanțial de păcură, care va determina reglementarea situației".*** Prefectul Dan Gâlea a afirmat, de asemenea, că întreruperea sau reducerea furnizării energiei electrice și a agentului termic la agenții economici, mai ales la cei cu datorii, este o măsură luată ca urmare a imposibilității aprovizionării rafinăriilor cu petrol, astfel încît populația să nu fie afectată. Aceasta este o măsură temporară, urmînd ca, spre sfîrșitul săptămînii, situația să se normalizeze. "***Haideți să nu facem invenții, este doar o iarnă gre***a", a sugerat prefectul de Iași presei, adăugînd că se poate vorbi și de o criză de disciplină, în privința agenților economici datornici la RENEL.
(Mihaela BREZEANU)

Consiliul Județean cere verificarea dosarelor pentru primirea ajutorului social

■ *"Cine să dea banii aceștia? Bill Clinton? FMI? KGB? CIA?", a întrebat secretarul C.J, referindu-se la multitudinea de dosare întocmite pînă acum*

În urma considerațiilor făcute luni de ***Ioan Amihăesei, președintele Consiliului Județean*** (în cadrul ședinței Delegației Permanente), privind valoarea prea ridicată a sumelor destinate plății ajutorului social în județul Iași, secretarul C.J. Iași, Ion Serbina, a instruit ieri primarii și secretarii locali în vederea ***reverificării dosarelor depuse de populația din mediul rural.*** În mod concret, autoritățile locale din județ au fost instruite să reverifice toate dosarele cetățenilor care beneficiază în prezent de ajutor social și să sisteze acordarea acestui ajutor în cazurile în care veniturile cetățenilor sînt mai mari decît cele declarate. Ion Serbina a afirmat, în acest sens, că ***în 1996 ajutorul social va fi suportat din bugetele locale ale fiecărei comune***, astfel încît suma necesară trebuie să se încadreze în veniturile obținute.

Secretarul Consiliului Județean a afirmat că este inadmisibil ca în comuna Dumești, spre exemplu, aproximativ ***o treime din familii să beneficieze de ajutor social*** (circa 654 dosare înregistrate, la un număr de 1680 gospodării). Secretarul comunei Dumești a declarat că, în prezent, suma totală solicitată pentru plata ajutorului social în comună este de circa 66 milioane lei pe lună, în timp ce veniturile atrase la bugetul local pe tot parcursul anului 1995 totalizează aproximativ 39 milioane lei. ***"Cine vreți să vă dea banii aceștia? Bill Clinton? FMI? KGB/ CIA?"***, a întrebat retoric Ion Serbina. Secretarul C.J. Iași a declarat că această comună nu este printre cele sărace, oferind, prin comparație, exemplul comunei Șipote, unde există doar 50 de dosare pentru ajutor social. Primarii și secretarii consiliilor locale din județul Iași au fost avertizați că atît consilierii județeni, cît și inspectorii Corpului de Control al C.J. vor verifica dosarele înregistrate, urmărind în mod special autenticitatea nivelul veniturilor declarate de beneficiarii ajutorului de șomaj.

Județul nostru a solicitat una dintre cele mai mari sume din țară pentru plata ajutorului social - circa 7 miliarde lei, pentru trimestrul IV 1995. **(Mihaela BREZEANU)**

UNIVERSITATEA "AL. I. CUZA" - IAȘI
Facultate de Științe Economice -
Catedra de contabilitate, Informatică de Gestiune și Analiză Economică

organizează în ziua de 26.02.1996 ora 9.00, concurș pentru ocuparea postului de

OPERATOR CALCUL.

Condiții:
-studii medii
-vîrsta maximă de 30 ani
-experiență în domeniul întreținerii tehnicii de calcul
-experiență în domeniul întreținerii aplicațiilor ecomomice

Candidații vor depune pînă la data de 22.02.1996 un dosar plic care să conțină următoarele acte:
-cerea de înscriere
-copie după actul de studii
-adeverință medicală
-recomandare de la ultimul loc de muncă
-curriculum vitae
-cazierul judiciar
-copie după carnetul de muncă capit. I și IX sau I și VI

Tematica, bibliografia și relații suplimentare se pot lua de la sediul catedrei.

Un proiect de arhitectură de 5.000.000 lei

S.C. MOLDROM S.A.

organizează

concurs de arhitectură

pentru realizarea unui
hotel ★★★★

Premiul I - 5.000.000 lei
Premiul II - 3.500.000 lei
Premiul III - 2.000.000 lei

Dosarele cu documentația pentru concurs pot fi ridicate contra cost zilnic, în intervalul 16 - 29 februarie 1996, între orele 9.oo-17.oo, de la sediul firmei, str. Tătărași nr. 57.

Informații suplimentare la tel/fax 173025, 172799, 270499.

Visați o casă sau un birou care să vă reprezinte?
Nu acceptați orice, pentru că noi

sîntem aici!
REMICON
vă dă sfatul cel mai bun
construiește pentru voi
proiectează ceea ce vă doriți
REMICON

consultantul, proiectantul și constructorul locuinței tale
Tel./fax 032/251580
Șos. Moara de Foc nr. 14, bl. 407, parter

AUTO dinasty
oferă
PIESE AUTO
pentru mașini străine
și indigene
Dacia, Raba, Saviem, tractor
•pinioane •cutii viteză
•seturi motor •pompe (apă, ulei, motorină, benzină) •arbori cotiți
•supape •demaroare
•camere frînare
•alternatoare
•acumulatori import
Pentru micii producători
mașini de rindeluit, frezat, și găurit, strung universal
EN DETAIL•EN GROS
Str. Păcurari 79
(vis-a-vis de Service Păcurari)
Tel. 250330 Fax: 250329

MONITORUL DE IAȘI

Discutii la Primărie

Rolul gardienilor publici în viața orașului

Azi, la ora 8,00, în Sala Ovală a Primăriei Iași, va avea loc o ședință la care primarul Constantin Simirad l-a convocat atît pe Gheorghe Costan, șeful Corpului Gardienilor Publici, cît și pe alți reprezentanți ai acestei instituții. Cu această ocazie se vor discuta probleme referitoare la rolul gardienilor publici și modul cum se desfășoară activitatea acestora în municipiul Iași și în întregul județ.

Col (r.) ***Gheorghe Costan*** **(foto)**, șeful Corpului Gardienilor Publici, a precizat că se vor purta discuții referitoare la aplicarea Hotărîrii 97/'94 a C.L., referitoare la curățenia orașului, respectiv la înlăturarea zăpezii de pe trotuare, și de asemeni va fi luat în discuție incidentul din seara de 26 ianuarie a.c.

"În urma incidentului care a avut loc pe 26 ianuarie la «Casa Pogor», cînd au fost maltratați trei tineri de către trei gardieni publici, această instituție a devenit foarte rezervată în acțiunile sale. Am convocat această întîlnire pentru a clarifica o neînțelegere. Noi nu blamăm Corpul Gardienilor Publici în ansamblu, ci doar acele cazuri izolate, cînd sînt depășite atribuțiile acestora. Această instituție este necesară orașului pentru asigurarea ordinii și liniștii publice, nu doar pentru a determina agenții comerciali să curețe zăpada din zonele unde-și desfășoară activitatea", a subliniat Constantin Simirad, primarul Iașului. **(C.NICOLAU)**

În iunie-iulie a.c.

Opt tineri ieșeni trebuie să meargă la Padova

Ieri, Primăria din Padova a anunțat printr-o scrisoare Primăria Iașului că la sfîrșitul lunii iunie și începutul lunii iulie a.c., timp de patru zile, va avea loc în Italia o manifestare cultural-artistică deschisă tinerilor între 18 și 35 de ani. Orașul Padova, înfrățit cu Iașul, din anul 1994, dorește să găzduiască în perioada amintită opt tinere talente, care să reprezinte Iașul la această manifestare. În acest scop, primarul Constantin Simirad a luat legătura cu Nicolae Gâscă, rectorul Academiei de Arte "George Enescu", acesta urmînd să selecționeze grupul ce va reprezenta Iașul. Numele acestor tinere talente trebuie comunicate Primăriei din Padova pînă la 30 martie. **(C. NICOLAU)**

Uluitor cum zboară timpul

CRONICA - 30 de ani de existență

La 12 ianuarie a.c. s-au împlinit 30 de ani de cînd apare la Iași revista de cultură CRONICA. Știind să respecte tradiția, redacția actuală a revistei organizează în aceste zile cîteva momente culturale bine gîndite, cu bătaie spre trecut, dar mai ales către viitor. Ieri, 14 februarie, începînd cu orele 17,00, la Sala CUPOLA s-au deschis "Expoziția retrospectivă a pictorilor ieșeni" și "Salonul de carte Cronica". După cum se știe, revista "Cronica" a găzduit vreme de decenii, în spațiul propriu, destule încercări plastice ale artiștilor ieșeni. Din păcate, acum, revista nu mai dispune de un spațiu care să-i permită, în continuare, "mecenatul" artistic. Ieri, "Zilele revistei CRONICA" au fost deschise de actualul redactor-șef, criticul Ioan Holban. Astăzi și mîine, la Casa Pogor, începînd cu orele 17,00, vor avea loc alte manifestări prilejuite de frumoasa aniversare a "Cronicii". Vom reveni cu alte amănunte, dar să mai spunem doar că este așteptat la Iași scriitorul Laurențiu Ulici, președintele Uniunii Scriitorilor din România, și alți oaspeți. **(Dorin POPA)**

Șeful poliției rutiere ia din nou decizii curioase

Colonelul Leonte caută nod în papură taximetriștilor particulari

■ *sînt vizate asociațiile de taximetriști "Romaris" și "Go Taxi", care practică cele mai mici tarife*

Peste 150 de taximetriști din Iași de la firma "Romaris" și asociația "Go Taxi" au intrat în ultimele zile într-un conflict cu poliția ieșeană, conflict ale cărui urmări sînt încă imprevizibile. Totul a început în urma unor controale ale poliției rutiere soldate cu ridicarea certificatelor de înmatriculare ale mașinilor mai multor taximetriști particulari de la cele două asociații.

Taximetriștilor li se impută faptul că au asamblat la mașini casete luminoase de dimensiuni necorespunzătoare, casete pe care sînt inscripționate numele firmei sau numărul de telefon al dispeceratului taxi. În plus, taximetriștilor de la "Romaris" li se reproșează că respectivele casete seamănă cu cele ale poliției.

"De cîteva zile, s-a creat o adevărată confuzie în trafic" - ne-a declarat colonelul ***Tudor Leonte***, șeful poliției rutiere.

"Există un ordin emis în 1994, de Ministerul de Interne, în care se precizează că autoturismele cu care se efectuează transportul public de persoane trebuie prevăzute cu o casetă de culoare albă, fixată transversal pe acoperiș și iluminată cu un bec. Casetele trebuie să poarte inscripția «taxi». De asemenea, ordinul specifică detaliat care sînt dimensiunile acestor casete. Casetele cu care au apărut în trafic cei de la «Romaris» și de la «Go Taxi» nu corespund acestor dimensiuni. Prin urmare, mașina nu mai îndeplinește condițiile tehnice de la omologare, pentru că toți acești taximetriști au obținut omologarea pentru casetele simple, cu inscripția «taxi», și nu pentru cele cu care circulă la ora actuală" - a mai adăugat colonelul Leonte, explicînd motivele care au dus la ridicarea certificatelor de înmatriculare ale mașinilor.

Pe de altă parte, atît patronul firmei "Romaris", ***Jan Alexuc***, cît și președintele asociației "Go Taxi", ***Gheorghe Brătuleanu***, s-au arătat revoltați de acțiunile poliției ieșene.

"De ce a apărut această problemă abia acum, de vreme ce legea a fost dată în 1994. Mai mult, după cum bine știți, casetele pe care le au cei de la Taxicom nu corespund nici ele dimensiunilor prevăzute în ordinul respectiv, dar, în timp ce ei circulă în voie, poliția ne pune bețe în roate nouă. Noi avem filiale în majoritatea orașelor mari din țară, însă nicăieri nu ne-am confruntat cu o asemenea atitudine din partea poliției ca la Iași, poliție care discută pe un ton dictatorial. Pînă în momentul de față, șoferilor mei le-au fost ridicate 20 de certificate de înmatriculare și am fost somați să dăm jos acele casete. Cred că cineva are interesul să ne saboteze" - a declarat Jan Alexuc, patronul firmei "Romaris".

În aceeași ordine de idei, președintele asociației "Go Taxi", Gheorghe Brătuleanu a declarat că va protesta oficial față de decizia poliției, printr-un memoriu adresat Primăriei Iași.

Gheorghe Brătuleanu a spus că mașinile asociației "Go Taxi" au casetele omologate de Oficiul de Stat pentru Invenții și Mărci (OSIM) și că nu își explică, în aceste condiții, cum ar fi primit această omologare dacă prin asamblarea acestor casete pe mașini se încalcă legea. Un aspect interesant este faptul că cele două firme practică cele mai mici tarife din Iași. Vom reveni în zilele următoare cu noi amănunte despre evoluția conflictului. **(Alexandru IONESCU)**

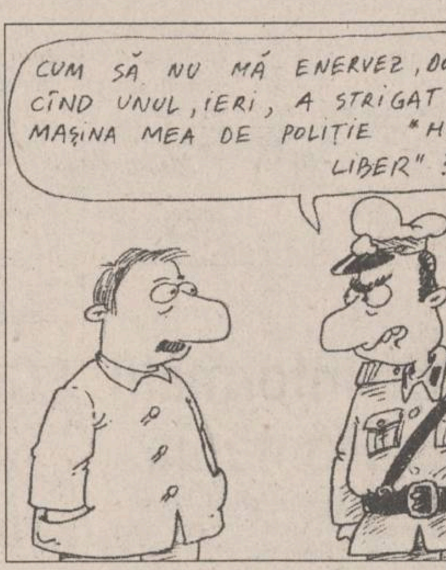
CUM SĂ NU MĂ ENERVEZ, DOM'LE, CÎND UNUL, IERI, A STRIGAT DUPĂ MAȘINA MEA DE POLIȚIE "HEI, TAXI, LIBER"?

Un preot cu arma în mînă

■ *preotul Francisc Căzănel este acuzat că a amenințat o femeie cu o pușcă de vînătoare*

Directorul economic al Seminarului catolic din Iași, preotul ***Francisc Căzănel***, a fost acuzat ieri că a amenințat cu o armă de vînătoare o salariată a firmei "Romaris" și că a tăiat cablurile telefonice ale dispeceratului firmei respective. Acuzația a fost făcută de patronul firmei "Romaris", ***Jan Alexuc***, care a declarat că preotul a amenințat-o pe Cristina Nichifor, dispecer de serviciu la Romaris în noaptea de 13 spre 14 februarie.

După cum susține Jan Alexuc, preotul, aflat în stare avansată de ebrietate, a încercat să forțeze ușa de acces în disceperat marți noaptea , în jurul orelor 23.30. Patronul firmei "Romaris" susține că preotul Francisc Căzănel ținea în mînă o armă de vînătoare pe care o îndrepta amenințător spre Cristina Nichifor, dispecerul de serviciu în noaptea respectivă. Sesizat telefonic, un echipaj al Poliției de la secția a II-a a sosit la sediul firmei în jurul orelor 0.00 și a luat cîteva declarații în legătură cu acest incident. Însă, după cum susține Jan Alexuc, cîteva ore mai tîrziu, după plecarea echipajului de Poliție, preotul Francisc Căzănel s-a apucat de tăiat cablurile telefonice ale dispeceratului, după care a dispărut.

Pe de altă parte, într-un interviu acordat postului de radio "Nord-Est", preotul Francisc Căzănel a negat aceste acuzații. Preotul urmează să fie audiat în zilele următoare de Poliție, care încearcă să facă lumină în acest incident mai puțin obișnuit. **(Alexandru IONESCU)**

Conform noii Legi a mediului

Investițiile se fac cu acceptul populației

În viitorul apropiat urmează să fie publicate și distribuite în teritoriu normele de aplicare a Legii protecției mediului, intrată în vigoare la sfîrșitul anului trecut. Conform acestor norme, investitorii sînt obligați ca la demararea unei noi activități să informeze populația în legătură cu proiectul respectiv. Intențiile acestora trebuie aduse la cunoștința persoanelor sau asociațiilor din zona unde se va derula investiția, prin presă, radio sau televiziune, sau prin comunicări scrise trimise direct celor ce ar putea fi afectați. În plus, există și obligativitatea organizării în anumite cazuri, a unor dezbateri în locuri accesibile cu privire la efectele pozitive și negative ale noii investiții.

În cazul în care persoanele sau asociațiile consultate își manifestă dezaprobarea față de proiectul supus dezbaterii, Agenția de protecția mediului din zonă nu va elibera avizul de funcționare. Conform prevederilor noii legi, în cazul înregistrării unor distrugeri aduse mediului înconjurător, cel vinovat este obligat să achite toate cheltuielile pentru refacerea mediului. În cazurile deosebite, amenzile ce se aplică celor vinovați se pot ridica pînă la trei milioane lei. Legea prevede ca în cazurile în care distrugerile aduse mediului înconjurător sînt catastrofale, un exemplu fiind cel al catastrofelor nucleare, cei vinovați pot fi condamnați pînă la 20 de ani închisoare. **(A. TOCAN)**

Ministrul Sănătății recomandă femeilor să nască acasă

■ *pornind de la acest principiu, el a hotărît desființarea maternității de la spitalul "Parhon"*

În ședința de luni a Senatului României, ***Dan Constantin Vasiliu***, senator de Iași din partea Partidului Democrat, și vicepreședinte al Senatului, l-a interpelat pe ministrul Sănătății, ***Iulian Mincu***, în legătură cu desființarea Clinicii a II-a de Obstetrică-Ginecologie de la Spitalul "Parhon", pentru a face loc Centrului de Cardiologie. Senatorul Dan Vasiliu și-a argumentat intervenția sa în favoarea maternității prin faptul că această hotărîre de desființare se ia tocmai în județul Iași, care are cel mai mare indice de natalitate din țară (12,1 la mie, față de 10,6 la mie, cît este media pe țară) și că nicăieri în România nu s-a clădit un Centru de Cardiologie prin distrugerea altor clinici.

Redăm mai jos cîteva extrase din stenogramna ședinței de luni a Senatului, în care ministrul Mincu "explică" hotărîrea de desființare a maternității: "Vreau să vă spun că pentru problemele de maternitate în Iași, chiar cu nașterea de 12,1 la mie, mai mare decît în altă parte, aceste paturi depășesc cu mult necesitățile Iașului. Vreau să vă spun că nu veți găsi nici în țara cea mai bogată un pat la 121 de femei fertile. Vreau să vă spun că Franța desființează tot ce este peste 1 la 300. Vreau să vă spun, iertați-mă, că noi avem acolo ocupate zilnic cu copii nou născuți numai 30 de zile pe an. Restul de zile pînă la 365 de zile pe an rămîn goale, domnule senator. Și astea le plătește exact ca și cum mașina ar merge în gol. Și de ce s-o facem asta într-o maternitate, într-adevăr de 50 de ani. Era bună acum 50 de ani, dar acum nu mai e bună. Ați făcut o maternitate nouă (...), care e Cuza Vodă, unde stau 300 de paturi goale și unde se pot strînge, dacă vreți. aproape tot ce este necesar pentru Iași. (...). Să nu uităm că 95% din nașteri se pot face acasă. Se pot face cu moașa (din sală: Cu vizitiul). Nu știu dacă v-ați născut cu moașa, eu m-am născut cu moașa și de aia am crescut deștept (rîsete în sală). Vreau să vă spun că pentru cele 5% de care avem nevoie păstrăm maternitățile, dar pe acele maternități care corespund... (...). Ceea ce... probleme... noi desființăm... e o maternitate care stă degeaba și duce pe medic să nu mai știe ce e aia o naștere sau o operație".

Precizăm că în interpelarea sa, senatorul Vasiliu afirmase: "Am rămas surprins de faptul că cei de la Spitalul «Parhon» mi-au spus că, la vizita dumneavoastră, nici măcar nu ați vizitat saloanele cu bolnavi. Eu le-am vizitat. Erau arhipline, domnule ministru. Cu probleme deosebit de grave. Sînt trei clinici acolo. Există o împletire între cele trei clinici, cu transferuri de bolnavi, care au fost benefice pînă acum Moldovei".

Referitor la cifrele avansate de către ministrul Mincu (300 de paturi goale la "Cuza-Vodă"), dr. Dragoș Dragomir, directorul Maternității "Cuza-Vodă", consideră că ministrul nu este bine informat, căci "în total avem mai puțin de 300 de paturi care, nici într-un caz, nu sînt goale. Este o exagerare. Așa cum tot exagerată este și cifra de 95% de femei care pot naște la domiciliu. Profesorul Dobrovici spunea că din 10 gravide, 8-9 nasc fără probleme, dar pentru cele două care prezintă risc trebuie să le păzești pe toate, pentru că nu poți ști care îți face surpriza".

În legătură cu desființarea maternității de la "Parhon", dr. Dragoș Dragomir ne-a declarat că, teoretic, se poate face loc acesteia în spațiul celorlalte două maternități, cu dificultăți însă și cu riscul scăderii eficienței. "Soluția pe care o văd e ca cele trei clinici din «Parhon» să ajungă la o înțelegere și să se restrîngă fiecare, pentru a face loc și Centrului de Cardiologie, care trebuie să existe. Deocamdată, eu am fost întrebat de directorul Mihai Frasin doar dacă Maternitatea «Cuza-Vodă» poate prelua activitatea clinicii din «Parhon». Atît. Dacă vom primi și alte informații, vă vom ține la curent", a încheiat dr. Dragoș Dragomir. **(Gynella PARFENIE)**

INSTITUTUL EUROPEAN
PENTRU COOPERARE
CULTURAL ȘTIINȚIFICĂ IAȘI
str. Cronicar Mustea nr. 17, Iași
tel. 032/127311, fax 032/ 230197

Serviciile oferite de Institutul European Iași prin departamentele de profil sînt:
- grafică publicitară
- imprimare tipografică

(formulare tipizate, etichete pt. ambalaje individuale și colective în 1-6 culori, autocolante, prospecte, pliante și mape publicitare, cataloage de produse, calendare, broșuri, cărți, ecusoane și alte tipărituri plastificate pînă la format A3 etc)

MOLDROM SA
Vă oferă din stoc:
- Plăci ondulate azbociment
1150x1750 mm
- Oțel cornier laminat la cald
25x25x4 mm
50x50x5 mm
- Plasă sudată
Ø 4,5x100x100 mm
Ø 5,0x100x100 mm
- Electrozi supertit fin
Ø 2,50; 3,25; 4,00 mm
- Electrozi superbaz
Ø 4,5 mm

Iași, str. Tătărași nr. 57,
tel/fax 032/172799,
270499,
tel 032/173025

S.C. CERAMICA S.A.
Ceramica
anunță
o majorare cu 20%
a prețurilor de vînzare începînd cu
01 martie 1996.
Contractele încheiate în lunile ianuarie și februarie vor fi onorate la **prețurile negociate**.
Pentru ***beneficiarii din alte localități***,
prețurile **se negociază**
funcție de distanța de transport

Calea Chișinăului nr.176
tel.40/032/135590 fax 40/032/130602

FRESCO
MADE IN ITALY
str. Aleea Rozelor nr. 8,
sc. B, et. 2, ap. 12
Tel./Fax: **032-132607**

vă oferă
vitrine și lăzi frigorifice
pe care vă invită să le admirați la magazinele
NEST, Hala Centrală, Moldova, S.C.T. Moldova, Capitol Pres, Unic și Pescăruș.

OFERTA NOASTRĂ ÎNGHEAȚĂ ORICE CONCURENȚĂ !

MAGAZINUL DE CARE AVEȚI NEVOIE!
Numai la noi,
produse în 3 RATE LUNARE FĂRĂ DOBÎNDĂ !
✓ haine din blană și cojoace (FAVIOR)
✓ produse textile și încălțăminte
✓ covoare persane, mochete, covoare iută, perdele
Program:
zilnic 8-20
sîmbăta 8-14
Magazinul **ARIO** (str. Păcurari nr. 142, tel. 163928) acceptă la plată
cărțile de credit **PRIMA**.

SAB
vă oferă:
prin magazinul din str. A.Panu nr.1
tel. 21.42.57 (lîngă Hala Centrală)

PRODUSE ELECTROCASNICE ȘI ELECTRONICE
Philips, De Longhi, Ardo, Rowenta, Indesit Moulinex

PENTRU AMENAJĂRI INTERIOARE
faianță, gresie, obiecte sanitare, căzi acryl, chiuvete inox, tapet, var lavabil, linoleum, folie autocolantă, corpuri de iluminat, lacuri, vopsele, adezivi, feronerie Urbis.

CENTRUL CULTURAL FRANCEZ DIN IASI

anunță publicul interesat
că pune la dispoziția tuturor copiilor
din Iași între 6 si 12 ani
Ludoteca (Sala de jocuri educative),
în fiecare miercuri și vineri,
între orele 16,00 si 18,00.

Ludoteca poate primi maximum
10 copii odată.

Informații la telefon **147900**.
Accesul este gratuit.

SC OVERSEAS DISTRIBUTION SRL
Bd. Tudor Vladimirescu 303, tel. 032/212982

unic distribuitor al produselor
Knorr
vă oferă:
- plicuri supe - 6 sortimente
- cuburi KNORR - 3 sortimente
- budinci ALSA-KNORR - 6 sortimente
- cremă ALSA-KNORR - 2 sortimente
- piure de cartofi
- supe instant - 3 sortimente
- sosuri KNORR - 5 sortimente

Facilități excepționale!
✓ transport asigurat de firmă
✓ aprovizionare permanentă
✓ condiții de plată avantajoase

Protejează și sporește economiile dumneavoastră

CARNET DE INVESTITOR
FNI
FONDUL NAȚIONAL DE INVESTIȚII

Valoarea nominală a Unității de Fond 10.000 lei
(la 15 noiembrie 1995)
Valoarea la zi a Unității de Fond 12.800 lei

Fondul Național de Investiții, administrat de SOV Invest SA, este un fond deschis de investiții, la dispoziția oricărei persoane fizice sau juridice.

Investind la FNI obțineți Carnetul de Investitor, care vă ajută să luptați eficient împotriva inflației protejîndu-vă și, chiar mai mult, sporindu-vă economiile. De aceea, vă recomandăm investiția la FNI: este accesibilă, protejează și sporește economiile dumneavoastră.

Unitățile de Fond le puteți cumpăra de la **Agenția GELSOR**, Iași, str. Moara de Foc nr. 35, tel. 032/215406.

FNI FONDUL NAȚIONAL DE INVESTIȚII
Relații suplimentare la tel. 01/3305470
Autorizat de Comisia Națională a Valorilor Mobiliare cu nr. 159/1995

MONITORUL FINANCIAR

Cursurile valutare de referință ale Băncii Naționale a României, valabile pentru 15.02.1996:

Valute în cont	*Curs lei*
1 franc elvețian	2319
1 marcă germană	1892
1 franc francez	549
1 liră sterlină	4282
1 dolar SUA	2791
1 ECU	3475
1 leu moldovenesc	613

FMOA-SAFI

Valoarea la zi a certificatului de investitor (CI) la Fondul Mutual al Oamenilor de Afaceri (FMOA) - SAFI este, începînd de luni, 12 februarie, de 704.240 lei - tip A, 176.060 lei - tip B și 88.030 lei - tip C. Rentabilitatea CI față de săptămîna trecută este de 1,6%. În anul 1995, rentabilitatea CI a fost de 120%. Activul net al Fondului este de 469.995,5 milioane lei. Numărul CI aflate în circulație este de 5.339.280 echivalent tip C. Menționăm că un certificat tip A este echivalent cu 8 certificate tip C, iar un certificat tip B este echivalent cu 2 certificate tip C.

CREDIT FOND

Valoarea la zi a unității de investiție (UI) la Fondul Mutual Credit Fond - administrat de Certinvest - a crescut la 25.150 lei, începînd de luni, 12 februarie. Activul net al Fondului este de 22.951.412.150 lei. Numărul de UI aflate în circulație este de 912.581.

FRI

Valoarea la zi a certificatului de investitor la Fondul Român de Investiții, administrat de Creditanstalt Invest România - CIRO este de 37.300 lei - tipul A, și 113.900 lei - tipul B.

Fondul National de Investitii

Valoarea la zi a unității de fond este de 12.800 lei.

Fondul de Investitii ARDAF

Valoarea la zi a certificatului de investitor este de 13.400 lei.

Cotatiile monedelor din Europa de Est în raport cu un dolar american

Londra, 13 februarie ac

Leka albaneză	99.08	Leva bulgară	74.079
Rubla CSI	4677	Kuna croată	5.5331
Coroana cehă	27.22	Coroana estonă	11.91
Coroana islandeză	67.04	Lat leton	10.55
Litas lituanian	4.00	Zlot polonez	2.5495
Coroana slovacă	30.299	Tolar sloven	134.83
Karbovanet ucrainean	187500.0	Dinar iugoslav	4.9111

Cursul de schimb al principalelor valute valabil pentru 15.02.1996

Casele de schimb valutar	Dolar SUA		Marcă germană		Liră sterlină	
	C	V	C	V	C	V
Banca Dacia Felix (tel. 145125)	3030	3200	2070	2220	4250	4400
B.R.D. (tel. 211340)	2850	2901	1935	1966	4371	4449
B.R.C.E. (tel. 211738)	2900	2950	1963	1997	4444	4521
Credit Bank (tel. 117591)	3125	3330	1890	2220	4250	4565
Casa de schimb Hygeco (tel. 112035)	3280	3379	2230	2319	-	-
Casa de schimb ACR (tel. 112345)	3300	3380	2250	2320	-	-
BANKCOOP (tel. 211236)	3000	3100	2000	2100	-	-
Casa de schimb Italian (tel. 213123)	3200	3380	2200	2350	4600	5000
Banca "București" (tel. 212009)	3010	3195	2002	2153	4562	4843
Banca Comercială "Ion Țiriac" (tel. 211740)	3150	3200	2125	2200	4400	4500

Dobînzile plătite de băncile comerciale persoanelor fizice pentru depozitele la termen în lei

Durata depozitului	Banca Comercială Română	Banca Română pentru Dezvoltare	Banca "Ion Țiriac"	Banca București	Bankcoop	Banc Post	Credit Bank	Banca Agricolă	Bancorex	Banca "Dacia Felix"
1 lună	45%	43%	48%	45%	44%		48%	42%	45%	48%
3 luni	47%	52.5%	50%	45%	49%	38%	51%	52%	47%	55%
6 luni	46%	53%	42%	41%	47%	40%	51%	47%	47%	43%
9 luni	46%	53.5%		39%	47%		51,5%	47%	47%	40%
12 luni	46%	54%	40%	38%	50%	42%	52%	50%	47%	35%
la vedere	18%	15%	20%	18%	21%	18%	18%		18%	18%
suma minimă	100 000 lei	100 000 lei	500 000 lei	500 000 lei	200 000 lei	500 000 lei	500 000 lei	500 000 lei	100 000 lei	-

Ce cred ieșenii despre modul în care se calculează costul încălzirii locuințelor

Diferența tur-retur: un jaf autorizat

Așa cum am arătat în ultimele două numere ale *"Monitorului"*, actualul sistem de tarifare al încălzirii, practicat la nivel național, permite încasarea în plus de către Regia de "Termoficare" a unor sume nejustificate, în cazul în care temperatura din locuințe este sub 20° C.

Posibilitatea de a lua în plus cîteva mii de lei de familie, pentru încălzire, apare datorită modului în care este calculat costul global al încălzirii, pentru tot punctul termic, și nu costul calculat în final pe apartament.

În formula de calcul este luată în considerare diferența dintre temperatura apei ce intră în calorifer (T tur) și temperatura apei care iese din calorifer, după ce a cedat o parte din căldură în apartament (T retur), nu și valorile stricte al acestor două temperaturi. Or, diferența (DT) rămîne aproximativ aceeași, indiferent de cît de fierbinte a fost apa la început, înainte de a intra în calorifer.

Reluăm exemplul de ieri: la un ger de -15°C, apa, inițial, ar trebui să aibă măcar 90°C, pentru o încălzire eficientă. La ieșirea din circuit, apa rămîne cu 78°C, deci diferența este de 12°C, valoare care intră apoi în formula de calcul. Aceeași valoare, 12°C apare, însă, și în cazul în care apa care intră în calorifer (T tur) are o temperatură de doar 65° C, deoarece, după ce cedează căldură, va ieși cu 53°C. Bineînțeles că în încăpere vor fi mai puține grade decît în primul caz, dar costul final va fi, inevitabil, același. Se poate spune că Regia de "Termoficare" măsoară doar cantitatea de căldură nu și calitatea acesteia.

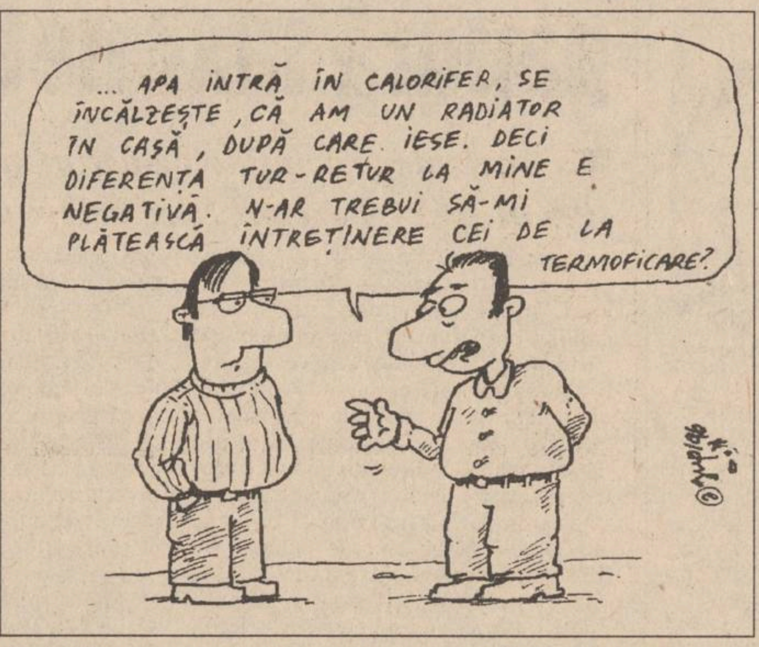
... APA INTRĂ ÎN CALORIFER, SE ÎNCĂLZEȘTE, CĂ AM UN RADIATOR ÎN CASĂ, DUPĂ CARE IESE. DECI DIFERENȚA TUR-RETUR LA MINE E NEGATIVĂ. N-AR TREBUI SĂ-MI PLĂTEASCĂ ÎNTREȚINERE CEI DE LA TERMOFICARE?

În urma unui raid-anchetă efectuat pe străzile Iașului, vă prezentăm părerile ieșenilor față de această problemă.

Mihai Tudose, șofer: "Consider că este un jaf autorizat. Noi plătim sumele impuse indiferent de programul de apă caldă și temperatura din locuințe".

I.M., laborant A.M.C.: "Cred că același lucru se întîmplă peste tot în țară. Contribuabilul este obligat să ofere din buzunarul său gura de oxigen care amînă colapsul monștrilor industriali din perioada comunistă. De altfel, se merge pe același sistem".

Grigore Albișteanu, strungar: "Asta-i bășcălie, dom'le. Dacă nu plătim ne amenință că vom sta în frig. Dacă plătim, stăm în frig. Care-i avantajul omului cinstit?".

Ortansa și Nicolae Tican, pensionari (soț și soție): "La vîrsta noastră nu mai putem umbla să rezolvăm aceste probleme. Ne chinuim să plătim sumele astea. Deși e cam răcoare, nu mai avem timp să ne gîndim la asta. Problema noastră e că pensiile sînt prea mici."

Adina Barbu, contabil: "Eu personal am căldură, iar apa caldă o dată la două zile, pînă cînd a apărut problema cu energia. Poate că sumele sînt puțin cam mari, dar avînd în vedere că și eu și soțul meu lucrăm de dimineața pînă seara nu prea știm cum stă situația în restul zilei". **(Gabriel GACHI)**

La Frankfurt, în Germania

Se deschide un birou de informații despre privatizarea din România

Astăzi, la Frankfurt, în Germania, are loc deschiderea oficială a unui birou de informatii asupra privatizării din România, care va oferi și informații generale pentru firmele germane ce intenționează să facă afaceri cu agenții economici români. Menționăm că un centru similar a fost deschis la Bucuresti în 1994, de către statul german, centru care stă la dispoziția întreprinzătorilor germani si români. Conform informațiilor pe care le deținem în prezent, prin biroul de informații de la Frankfurt interesul investitorilor germani urmează să fie orientat către societățile comerciale românesti aflate în procesul de privatizare în masă sau al celor supuse unor planuri de restructurare. Importanta acestui centru rezultă din faptul că Germania reprezintă cel mai important partener economic al României, circa 17 la sută din comertul exterior românesc derulîndu-se cu firme din această țară.

Din partea română vor participa la deschideea oficială a centrului din Germania, ministrul de stat *Mircea Coșea* și *Emil Dima*, presedintele Fondului Proprietății de Stat. În numerele viitoare ale cotidianului *"Monitorul"*, vom publica o serie de materiale de la trimisul nostru special la Frankfurt la manifestările ocazionate de deschiderea oficială a biroului de informații amintit. **(A. TOCAN)**

Avertisment din partea gardienilor publici

Cei care parchează mașina pe trotuar riscă o amendă de 200.000 lei

Se constată prin cartierele municipiului Iasi tot mai multe cazuri de parcări de autovehicule pe trotuare avînd lățimea sub 4,00 m, împiedicînd circulația pietonilor care sînt astfel nevoiți să circule pe carosabil unde sînt expuși unor grave accidente rutiere.

Hotărîrea nr. 97/1994 - privind stabilirea normelor de gospodărire si menținerea curățeniei în municipiul Iași - a Consiliului Local municipal Iași, art. 3, pct.1, prevede: ***"Parcarea sau staționarea autovehiculelor pe: spații verzi, trotuare sub 4,00 metri lățime, alei pietonale... constituie contravenție și se sanctionează cu amendă de la 200.000-250.000 lei"***. Fără a prezenta nume concrete de contravenienți, în ultimele zile au fost sanctionați cu amenzi numeroși posesori de autovehicule care au încălcat prevederile hotărîrii amintite. Recomandăm posesorilor de autovehicule parcate sau care staționează în condiții nelegale să le ridice urgent din locurile respective pentru a nu fi amendați de gardienii publici. De asemeni, reamintim obligația tuturor persoanelor fizice și juridice, asociațiilor de locatari etc... de a curăța zăpada și gheața de pe trotuarele si porțiunea de stradă situate, pe perimetrul terenurilor sau imobilelor pe care le posedă sau administrează - în caz contrar fiind pasibili de sanctionarea cu amenzi contraventionale de la 50.000 - 200.000 lei, prevăzută de aceeași hotărîre la art. nr.2, pct.3.

La sediul PRESUM PROIECT

Conferință de presă organizată de firma care revendică patrimoniul

■ *se așteaptă ca situația patrimonială să fie clarificată azi*

Astăzi, la sediul societății comerciale Presum Proiect S.A. din Iași, în jurul orelor 12,00 are loc o conferință de presă organizată de ***Dan Codescu***, managerul societății comerciale Intec S.A. din București.

Scopul acestei conferințe de presă este de a clarifica o serie de aspecte privind litigiul patrimonial existent de mai multe luni între cele două firme.

Concret, membrii Consiliului de administrație al Fondului Proprietății de Stat București au decis ca o parte din clădirea unde își desfășoară activitatea unitatea ieșeană să fie transferată în patrimoniul firmei din București. Această direcție este puternic contestată de actuala conducere a S.C. Presum Proiect S.A. ca și de salariații unității. Menționăm că litigiul a parcurs o serie de etape în fața instanței de judecată, conducerile celor două firme acuzîndu-se reciproc de atitudini incorecte una față de cealaltă. Este de asteptat ca în cursul conferinței de presă de astăzi litigiul patrimonial dintre S.C. Presum Proiect S.A. Iași și S.C. Intec S.A. București să fie clarificat. **(Alin TOCAN)**

ALTER EGO
UNIC REPREZENTANT AL FIRMELOR
GYPROC · CIPIR · BOVELACCI · DECOR DIFFUSIONE · HOPPE · NEPOU · CERDOMUS
MATERIALE PENTRU AMENAJĂRI INTERIOARE
la preț de importator direct
✓ ceramică și mortaruri aferente
✓ tapet lavabil și fototapet
✓ tavane false și elemente decorative din polistirol
✓ var lavabil și coloranți
✓ pensule și rulouri
✓ diverse folii autocolante
✓ pereți despărțitori și elemente pentru placări interioare și exterioare din gips
✓ parchet stratificat lăcuit din esențe tari
✓ vopsele și lacuri auto și pentru uz casnic (cutii și tuburi spray)
✓ camere de baie complete
Expoziție - C. Negri 48. Tel/fax: 032-212.010 212.030

Evadați
în grădinile parfumate
și visați
împreună cu
YARDLEY
Gamă completă de cosmetice și parfumuri
YARDLEY OF LONDON
Peste 200 de ani de rafinament
DECORA - Piața Unirii
Program 8.oo - 20.oo, duminică 10.oo - 14.oo;
Tel. 142937

Eu ♥ aluminiul !
Tîmplărie din aluminiu
ROMCONSTRUCT GRUP
Iași, str. Moara de Foc 35; tel. 032-213634.

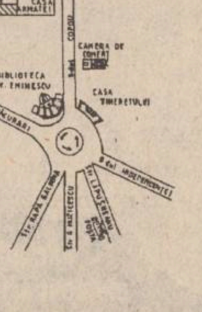

PAPER DRAGON
SUCURSALA IAȘI
B-dul COPOU, Nr. 7
tel/fax: 032/214033
Vă oferă en-gros la cele mai mici prețuri:
- Caiete școlare de toate tipurile;
- Hîrtie offset (gramaj 60; 70; 80 g/m2);
- Hîrtie de ambalaj;
- Hîrtie de scris;
- Agende, dosare și registre, notesuri, blocuri de corespondență, plicuri;
- Toată gama de documente tipizate.
PAPER DRAGON LA ÎNDEMÎNA TUTUROR !

CORPO SAN
societate specializată în servicii medicale mobile
oferă
ASISTENȚĂ MEDICALĂ NON STOP
Corpo San stă la dispoziția dumneavoastră 24 de ore din 24.
În orice moment din zi sau din noapte veți putea beneficia de serviciile Corpo San, dînd un simplu telefon.
Un echipaj medical de înaltă calificare se va deplasa de fiecare dată, în maximă urgență, la dumneavoastră.
Sistemul de asistență medicală de urgență la domiciliu devine o realitate.
Un simplu telefon și Corpo San va fi acolo unde este nevoie de ajutor.
Vă reamintim pe scurt serviciile pe care Corpo San vi le oferă NON STOP:
● consultații medicale la domiciliul pacientului, cu deplasare la pacient în regim de maximă urgență
● tratamente de urgență la domiciliul pacientului
● transportul și internarea pacientului în cazuri de necesitate
● analize de laborator la domiciliul bolnavului
● tratamente injectabile, intravenoase și intramusculare, la domiciliul pacientului
● eliberarea de rețete în regim compensat, precum și eliberarea altor acte medicale.
Apelați
NON STOP
CORPO SAN
la telefon
113.130
SOSIM IMEDIAT

JOI
15 februarie 1996
Inclus în nr. 37 (1404)

monitorul Sport

SECȚIUNEA B
SPORT,
PUBLICITATE,
DIVERTISMENT

Fotbal de vacanță

Au lipsit doar golurile

■ *Poli Iași - Foresta Fălticeni 0-0*

Pe o vreme care îți aducea aminte mai mult de schi și hochei decît de fotbal, două echipe de valori apropiate au încercat și, în cîteva rînduri au reusit, să-i facă pe cei 300 de spectatori presărați pe marginea terenului să nu înghețe degeaba.

Partida a început în nota de ușoară dominare a oaspeților, care au reusit să și înscrie prin Szekely, golul fiind, însă, anulat pe motiv de ofsaid. Contra-atacurile forestierilor hărțuiesc continuu apărarea ieșeană care au prima ocazie de a înscrie abia în min. 25, cînd lovitura liberă foarte bine executată de Trîmbitaș este respinsă de sub bară de Dohot. Peste 5 minute, Abălașei, infiltrat în careul oaspeților șutează peste poartă, în min. 25 fiind rîndul lui Câmpeanu să blocheze o lovitură liberă executată de Cîrstea. Dacă în prima repriză ocaziile de gol au fost numărate pe degete, în partea a doua a meciului cele două echipe au căutat cu insistență golul însă... n-a fost să fie! Începutul a fost din nou de partea oaspeților, Cioloca și Bondoc amenințînd buturile Politehnicii. Campionul ratărilor avea să fie, însă, Ambroșie, care, în minutele 60,77 și 79, singur cu Dohot, nu a putut deschide scorul, portarul fălticenenean fiind ajutat o dată și de bară. În final, jocul se înăsprește, Bălan fiind eliminat în min. 83, după ce l-a accidentat pe Ambrosie. Datorită caracterului amical al întîlnirii, s-a permis înlocuirea jucătorului eliminat. Așadar, scorul final a fost în concordanță cu zăpada ce acoperea terenul. Politehnica (fără Paraschiv, Cîmpeanu, Cotan, Dobrea, Urdaru și Arăpașu - toți accidentați) își caută încă formula optimă de joc, de la ieșeni remarcînd siguranța liberoului Cobuleanu, driblingurile (uneori, în plus) ale lui Pancu și precizia lui Lörinczi. În suferință este construcția acțiunilor ofensive. Foresta e o echipă solidă, în afara cunoscuților Dohot, Cîrstea și Szekely, surprize plăcute pentreu ieșeni fiind Miu și Cioloca.

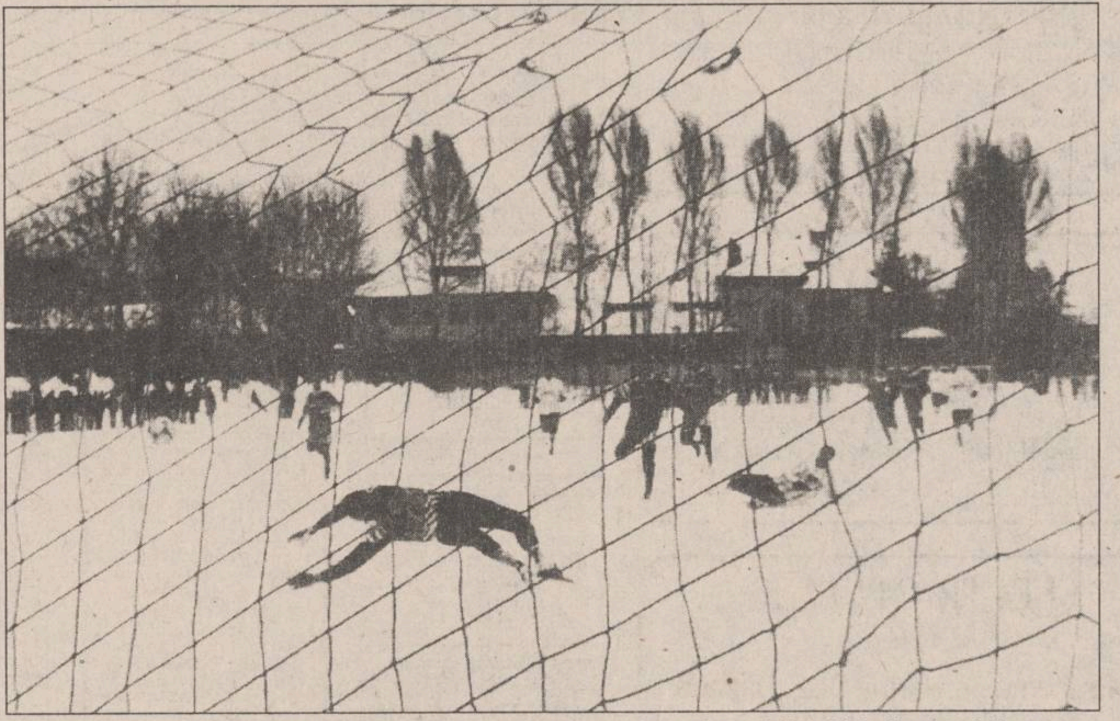

Portarul fălticenean Benone Dohot s-a opus de multe ori deschiderii scorului

Au jucat echipele:

Poli: Câmpeanu - Cobuleanu - Abălașei, Apachiței, Nemtanu , Pancu - Tănase ('46 - Petrache), Lörinczi, Căunei - Ambrosie ('83 - Trîmbitaș), Trîmbitaș ('46 - Kerezsy).

Foresta: Dohot - V. Alexandru ('75 - D. Ene), Cîrstea, Bălan ('83 - Peicu), Miu - Drăgoi ('70 - Grosu), Ilieș, Bondoc ('63 - Aromânesei), Szekely - A. Gheorghe ('62 - Maftei), Cioloca ('72 - P. Dumitru).

Au arbitrat: S. Boca, C. Groza, S. Vîncă (toți din Iași).

Cartonașe galbene: Căunei, Abălașei / Cîrstea,Bălan. **(Ovidiu MINEA).**

P.S. În urma demersurilor vicepreședintelui Romeo Zlăvog, jucătorul Emil Trîmbitaș a fost cedat definitiv echipei Politehnica Iași, iar Levente Csifö a fost transferat în Copou pînă la sfîrșitul sezonului de primăvară.

În meci amical

FC Bucovina Suceava-CFR Fortus Iași 4-2 (2-0)

Pe stadionul "Areni", din nou putini spectatori s-au încumetat să asiste la jocul amical disputat de FC Bucovina Suceava în compania iesenilor de la CFR Fortus. Partida debutează echilibrat, cu atacuri rapide la ambele porti. Oaspetii fortează și, în minutele 12, 17 si 22, sînt foarte aproape de deschiderea scorului, însă Adam și Botezatu ratează din pozitii favorabile. La rîndul lor, gazdele își organizează mai bine raidurile ofensive și, în minutul 28, Guriță ia o actiune pe cont propriu, driblează tot ce îi iese în cale și înscriere plasat, cu toată opoziția portarului Sîrbu. În minutul 38, se înscrie cel mai frumos gol al partidei: Robu aruncă mingea pe stînga la Perjă, acesta îl deschide în diagonală pe Mihăilă care, din prima, îl învinge pe portarul acarilor, ieșit la blocaj: 2-0. După numai 40 de minute, se schimbă portile. Invitati la atac, oaspetii reusesc să înscrie un prim gol, în minutul 51, prin Botezatu, care profită de o nesincronizare a defensivei gazdelor. 2-1. După numai un minut, Perjă centrează si, din marginea careului de 16 metri, Murariu șutează plasat ridicînd scorul la 3-1. În minutul 63, același argint viu, Botezatu, prinde un sut puternic de pe la 25 de metri si reduce diferența, 3-2. În fine, în ultimul minut de joc (minutul 80), Mihăilă execută un corner de pe partea dreaptă a directiei de atac sucevean, defensiva oaspeților respinge și Perjă reia fulgerător, jos la firul ... zăpezii!

CFR Fortus: Sîrbu-Mazilu, Bădic, Stafie, Ionescu, Pară, Zară, Pavăl, Botezatu, Adam, Țurcanu. Au mai evoluat: Voicu, Cujnă, Sandu, Drăgoi, Males, Frunză, Cozianu, Dobre si Luiuz. **(Laurențiu GURALIUC)**

Giovanni Trapattoni - antrenor de echipă mare

■ *Reputatul coach a părăsit pe Cagliari*

Că în fotbalul italian, nimic nu este roz o stie toată lumea. Atît fotbalistii cît si antrenorii aú soartă grea; una la mînă, că totul se defășoară sub semnul unei concurențe acerbe, a doua la mînă că sabia destituirii planează permanent asupra tuturor. Echipe mari, echipe mai mici, pretenții cu puțin diferite! Oriunde te-ai afla, că la Milan, că la Cremonese, ca să luăm extremele din clasament, cerințele sînt aceleasi: golul si victoria. În acest context, referindu-ne exclusiv la cei de pe banca de suferință, au apărut antrenorii mari și mici, judecați doar prin prisma rezultatelor. Fără a se ține seama, însă, de faptul că echipa contează totdeauna. Exemple? Fabio Capello la Milan si, multi ani, Giovanni Trapattoni la Juventus. Primul se află încă pe culmi, însă se anunță debarcarea, chiar dacă sub conducerea sa "diavolul" a obținut aproape orice si-a dorit. Probabil ca cineva din conducere să-și fi dat seama că la asa echipă, la asa bani cheltuiți, înfrîngerea nici nu ar trebui să existe, iar egalul accidental. Poate. Mai ales că Fabio nu are trecut, el venind direct de la centrul de copii. Celălalt, Govanni Trapattoni, a fost de asemenea mare, dar doar atît cît a condus pe Juve, intermezzoul de la Bayern München fiind un fiasco, iar revenirea în Italia, colaps. Sarzii și-au pus mari sperante în antrenorul vedetă, dar fotbalul se joacă în primul rînd cu cei 11 din teren. Cagliari a pornit bine, la un moment dat a înregistrat trei înfrîngeri succesive, și-a revenit, a luat 13 puncte din 15, ca imediat să intre într-o pasă neagră de 4 din 21 posibile, ajungînd în poziție aproape retrogradabilă. Și încă poate nu ar fi fost nimic, dar în cele patru etape din depalasare a "sevit" invariabil patru goluri, marcînd abia duminică odată. Prea mult pentru un antrenor de acest calibru, asa că anunțata plecare s-a materializat. Unde? Deocamdată nicăieri. Poate la Milan, de la vară. Nu? **(Silviu HOROBET)**

Volei feminin - Cupa României

Clujencele nu știu de glumă

Ieri s-au disputat patru partide din turul al III-lea al Cupei României la volei feminin. La Cluj, echipa locală Universitatea S.M. Invest a dispus clar cu 3-0 (1,11,1) de Penicilina Iași. Asa după cum se poate observa, elevele antrenorului sîrb Valerian Luka au obtinut o victorie destul de facilă, luîndu-și astfel revansa pentru înfrîngerea la zero suferită la Iasi în etapa a XII-a a campionatului. Doar în setul al doilea tinerele noastre jucătoare au reușit să țină piept cu adevărat valoroaselor lor adversare, reusind să cîstige 11 puncte, dar experienta superioară a gazdelor și-a spus în cele din urmă cuvîntul. Vă reamintim că Penicilina a deplasat la Cluj o "garnitură scundă", formată din jucătoare tinere, de perspectivă. Au intrat în teren Dulcianu, Rusu, Giurgea, Simion, Dochia, Sîrbu si Axinte, cu toate jucătoare sub 20 de ani. Acesta e și motivul pentru care vă invităm să nu judecati cu prea multă asprime rezultatul înregistrat la Cluj în fața echipei clasate (să nu uităm) pe locul II în clasamentul Diviziei A. Partida retur se va disputa pe 21 februarie la Iași. Mai important se anunță, însă, meciul de sîmbătă, cînd Penicilina va da piept pe teren propriu cu Universitatea Bacău. Asa cum sublinia și antrenorul Nicu Roibescu, pe lista priorităților campionatul se află mai sus decît Cupa României. **(Ion C. TEODOR)**

Sportul în epoca lui Sasa

O programare infernală pentru handbaliștii ieșeni

■ *după Brăila va urma, probabil, Galațiul!*

La sfîrșitul acestei săptămîni, la Brăila, oras de coșmar pentru sportivii ieșeni, handbaliștii de la Politehnica vor sustine meciurile celui de-al doilea turneu de sală intermediar al Diviziei B. Ei vor întîlni vineri, de la ora 14,00 pe Constructorul Focsani, apoi sîmbătă (ora 17,00) echipa MU Bacău, pentru ca, duminică dimineața, la ora 8,00 să îndeplinească formalitatea unei victorii lejere în fața "cenusăresei" CAROM Onesti. La prima vedere, un program usor, dacă uităm de faptul că focșenenii sînt capabili, uneori de surprize, se pare că doar cei din Bacău ne mai pot pune probleme. Buba e, însă, alta: să trecem peste faptul că trupa antrenată de profesorii Olteanu și Dăian e, actualmente, cam "subtirică" la capitolul "nouă metri" (interi și conducător de joc), să neglijăm și calitatea de gazdă a Brăilei, municipiu aflat în vecinătatea Buzăului și (mai ales) Galațiului, orase ale căror echipe trag alături de a noastră la cîstigarea seriei (echipa nu poate beneficia, din cauza sărăciei, nici de un autocar pentru a face deplasarea în conditii cît de cît acătării!). Se pare că siderurgiștii de pe Dunăre trag cu osîrdie sforile pe la FRH de a organiza la Galați ultimul turneu, în care vor avea loc meciurile decisive pentru promovare. Și buba e groasă tare, fiindcă o asemenea programare avantajează echipa Rapid CSU Galați de o manieră strigătoare la cer. Din surse bine informate, am aflat că Dacia Pitești, favorita unei alte serii a Diviziei B, a reușit deja programarea ultimului turneu de sală în orașul propriu, în ciuda contracandidaților din Constanța, cu Litoral cu tot! Și atunci, precedentul fiind creat, banii de la Galați vor unge la fel de bine osiile scîrțîite ale Federatiei, ca si cei de pe Argeș. Dar, diriguitorii sportului ieșean, cei ce au girat (sau au contemplat cu nepăsare) atîtea dispariții de echipe divizionare, vor avea vreun cuvînt de spus? Vor protesta împotriva acestei nedreptăți flagrante abătută asupra handbalului ieșean? Sau mergem înainte, cu săniuța pe Sorogari? **(Nicolae GRECU).**

Ciclism - Turul Mallorca

Indurain și Jalabert au renunțat!

Etapa a treia din Turul "Mallorca" s-a disputat sub forma unui9 circuit, de 160,5 Kilometri, cu plecare și sosire la Manacor. A cîstigat olandezul Godert de Leeuw, de la echipa Foreldorado. Dar principalul eveniment al zilei a fost absența de la startul etapei a celor doi mari favoriți, Miguel Indurain (Banesto) si Laurent Jalabert (ONCE), care sînt considerați, deci, abandonați. În clasamentul general, continuă să conducă spaniolul Francisco Cabello, cu timpul de 7:16,47, urmat de compatriotul său Garcia Camacho, cu același timp, un alt iberic, Inigo Cuesta, la 5 secunde distanță și germanul Erik Zabel, la 36 de secunde. **(G. A.)**

Selecție la Mobila Iași

După ce acum doi ani a jucat barajul pentru promovare în Divizia B la fotbal, în compania formației Laminorul Roman, anul acesta echipa Mobila Iasi a pierdut contactul cu plutonul fruntaș. Pentru o echipă cu pretenții, formația al cărui sponsor este S.C. MOLDOMOBILA, vrea în acest scop să formeze din nou un lot cu care să atace la anul locul I în cadrul Diviziei C județene. Managerul clubului, Petrică Ungureanu, invită pe cei cu vîrste între 18-21 de ani și cu talent pentru practicarea acestui sport să-l contacteze în acest scop , la sediul fabricii. Pentru cei aleși se vor asigura locuri de muncă. **(L.M.)**

PANORAMIC

În al treilea meci al turneului sud-american

România - Bolivia 2-2

Formația de tineret a României, aflată în turneu în America de Sud, a întîlnit, la Santa Cruz, echipa similară a Boliviei. Meciul s-a încheiat cu un rezultat de egalitate, 2-2 (2-0). Punctele echipei antrenate de Victor Pițurcă au fost marcate de Florentin Petre (60) si Luțu (89).

Doliu la Liverpool

A decedat Bob Paisley

Bob Paisley, fostul manager al clubului englez FC Liverpool, a decedat ieri, la vîrsta de 77 de ani. Considerat tehnicianul cu cel mai bogat palmares din fotbalul britanic, Paisley i-a condus pe "cormorani" la cucerirea de trei ori a Cupei Campionilor în perioada 1977-1981, performantă neatinsă pînă în prezent de un alt antrenor englez. În perioada cît Paisley s-a aflat pe banca tehnică a lui Liverpool, echipa a mai cîștigat de sase ori campionatul, de trei ori Cupa Ligii și o dată Cupa UEFA. El s-a retras din functie în 1983, dar nu a plecat de la club, rămînînd consilierul succesorilor săi, Joe Fagan si Kenny Dalglish.

Cupa Ligii Franței

Mihali ratează prezența în finală

Într-un meci contînd pentru semifinalele Cupei Ligii Franței la fotbal, echipa lui Gheorghe Mihali, Guingamp, a pierdut în fața formației Metz cu 1-2, pierzînd astfel calificarea în finală. În cealaltă semifinală, Lyon a învins pe Cannes cu 1-0.

■ Într-o partidă contînd pentru manșa a doua a sferturilor de finală din Cupa Spaniei, FC Valencia a învins echipa FC Sevilla cu scorul de 2-0. În semifinalele competiției s-a calificat FC Valencia cu scorul general de 3-1. Ieri seară tîrziu au avut loc partidele Zaragoza - Espanyol și Atletico Madrid - Tenerife (în tur, 0-0), iar astăzi are loc meciul dintre CF Barcelona și Numancia (în tur 2-2).

Tenis

Muster, eliminat - Voinea continuă

În turul al doilea al Openului masculin de la Marsilia (dotat cu 539.250 S premii), românul Adrian Voinea a reușit un rezultat foarte bun, învingîndu-l pe cehul Daniel Vacek (cap de serie nr. 3) cu 6-7, 6-3, 6-4. Alte rezultate înregistrate în turul I al aceleiași competiții: Martin Damm (Cehia) - Jan Apell (Suedia) 4-6, 7-5, 6-0; Carlos Moya (Spania) - Jonas Bjorkman (Suedia nr.4) 6-3, 7-6; Sergi Bruguera (Spania nr.2) - Guillaume Raoux (Franța) 6-7, 6-3, 7-6; Sjeng Schalken (Olanda nr.8) - Henri Leconte (Franța) 6-4, 6-3; Stephane Simian (Franta) - Christian Ruud (Norvegia) 7-5, 3-6, 6-4. Sergi Bruguera a revenit pe terenul de tenis după o perioadă mai îndelungată de pauză, cauzată de o accidentare la genunchi, la finele anului trecut. După victoria obținută în fața lui Guillaume Raoux, spaniolul a declarat: "Raoux este un jucător foarte ofensiv, are un serviciu foarte bun si se deplasează foarte rapid pe linia de serviciu. Pentru mine rezultatul obținut este îmbucurător, cu atît mai mult cu cît nu m-am putut antrena prea mult".

■ Rezultate înrezistrate în turul I al Openului Qatarului (1 milion dolari premii): Bernd Karbacher (Germania) - Dinu Pescariu (România) 6-4, 6-4; Alberto Berasategui (Spania) - Jim Courier (SUA) 7-5, 7-6. Turul II: Sandon Stolle (Australia) - Thomas Muster (Austria, nr. 1) 6-1, 3-6, 7-6 (7-0). Jucătorul ceh Petr Korda a abandonat partida de dublu disputată în turneul de la Dubai, împreună cu Stefan Edberg împotriva cuplului Andrea Gaudenzi - Goran Ivanisevic. La scorul 1-1 la seturi, Korda nu a mai continuat jocul, din cauza unor dureri la spate. "Cînd am pierdut setul al doilea, am decis că ar fi înțelept să mă retrag" a declarat Petr.

Volei feminin - Cupa Campionilor Europeni

Rapid - Parmalat 3-0

Echipa Rapid Bucuresti a întrecut marți seară, pe teren propriu, cu scorul de 3-0 (16-14, 15-10, 15-13) formația italiană Parmalat Madera. Meciul s-a disputat în cadrul Cupei Campionilor Europeni la volei feminin.

După o victorie si o înfrîngere

Kasparov a remizat cu "Deep Blue"

În partida a treia dintre campionul mondial de șah (Versiunea PCA) rusul Garri Kasparov si supercomputerul IBM "Deep Blue", arbitrii au constatat remiza la mutarea a 39-a. Jucînd cu piesele negre, "Tigrul din Baku" a fost pus în dificultate încă de la început de calculatorul electronic care a ales la deschidere o variantă a apărării siciliene. La mutarea 39-a, campionul mondial i-a propus calculatorului să împartă punctul. Scorul a devenit astfel 1,5 - 1,5. "În cîteva cuvinte, pot spune că mașina a jucat la nivelul celor mai buni șahiști din lume" a declarat după remiză Kasparov. Meciul de la Philadelphia dintre campionul mondial și calculatorul electronic se joacă pe durata a 6 partide.

Baschet - NBA

"Taurii" îi administrează lui Ghiță a treia înfrîngere consecutivă

Ultimele rezultate din campionatul profesionist nord-american de baschet (NBA): Cleveland - Charlotte 110-100; Indiana - New Jersey 92-101; Miami - Toronto 87-98; Orlando - Denver 121-93; Houston - Dallas 121-106; Chicago - Washington 111-98 (a treia înfrîngere consecutivă pentru echipa lui Ghiță Mureșan); Milwaukee - Philadelphia 101-104; San Antonio - Utah 114-111; Phoenix - Seattle 98-102; Portland - Golden State 98-99; LA Clippers - Boston 94-108; Sacramento - Minnesota 90-94.

salatele
IFANTIS
CELEBRE
GUSTOASE
SĂNĂTOASE

Dacă doriți
să vindeți aceste
salate minunate
sunați ACUM
la telefon
032-212.982

salatele
- DE BOEUF
- SANTORINI
- de icre
- de vinete
- TZATZIKI
- de cartofi
- de ton
- BUDAPEST
- de pui
- de ardei
- SKORDALIA

TV EUROPA NOVA
canal 54

joi, 15 februarie, ora 22:15

Aici Europa Nova

Competiția leu-dolar
sau
Regele Animalelor contra Regelui banilor

Dacă banii sînt "sîngele economiei", cine sînt donatorii, cine - vampirii și cine - martirii? La întrebările telespectatorilor interesați răspund finanțiștii; la întrebările justiției răspund cei în cauză.

Redactor provocator: Gheorghe Drăgan

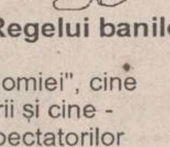

Luna de Miere

Programe turistice
pentru tinerii căsătoriți.
Tel. 032-117596
NET

a apărut

TOMBOLA CU PREMII ÎN VALOARE DE 25 MILIOANE LEI mai sînt doar 14 zile pînă la tragerea la sorți
NORD-EST MAGAZIN
săptămînal de informație științifică
300 LEI
T.P.
EXISTĂ CIVILIZAȚII EXTRATERESTRE?
Ediție specială PAG 7-10
PAG 12
MAGIC JOHNSON
PAG 13
STRESS
sindromul "overwork" devorează mii de persoane anual
PAG 14
PILULA TINEREȚII
melatonina cucerește lumea occidentală

PUBLICITATE

AGENDA OMULUI DE AFACERI

INFOTEC

a deschis

un nou magazin de piese auto, import. Găsiți aici produse BOSCH, SACHS, MONROE, HELLA, MICHELIN, DUNLOP, CASTROL, SHELL și altele.

Șos. Păcurari 75, tel. 250176,
program luni-vineri 9.00-18.00, sîmbătă 9.00-12.00.

EROM S.A.

distribuitor al produselor

- COLGATE - PALMOLIVE
- FARMEC CLUJ
- MIRAJ
- SCHWARZKOPF (TAFT, SCHAUMA)
- JOHNSON PH
- GILLETTE
- GAMA LA FEMME, etc.

IMPORTANT: discount 0÷5% sub prețul producătorului.
TRANSPORT GRATUIT! Tel./Fax: 032/125405; 126105

MOLDROM SA

import - export

materii prime, laminate din oțel și materiale de construcții

Str. Tătărași nr. 57, tel./fax 173025, 172799, 270499
Contact: Constantin Badea, Director executiv

TOFAN GRUP SA
Filiala Iași

comercializează
anvelope și camere auto

Str. Ghica Vodă 1B (demisol), tel. 114782
Contact: Cornel Arcip, Director

COMITEL SRL

oferă și instalează
echipamente PANASONIC

centrale telefonice, telefaxuri,
audio-video
instalații pentru aer condiționat

Iași - Bd. Copou nr. 3, parter - cam. 2
Tel. 032-210054; 213375

ROTHERM SRL

oferă și instalează echipamente pentru încălzire centrală și condiționare a aerului, import Italia, reprezentant al firmelor:

FERROLI - microcentrale și cazane de încălzire (gaz metan și motorină
- calorifere din fontă și aluminiu;

DAB - pompe de circulație, hidrofoare;
Service în garanție și post garanție.

PREȚURI MINIME PENTRU UN CONFORT MAXIM !
Tel./Fax 032/175105

ABES MED SRL

comercializează

- băuturi: vodcă: PERFECT
  produse VALCO - Baia Mare
  lichioruri
  sucuri
- țigări ● paste făinoase ● dulciuri
- conserve ● margarină ● hîrtie igienică
- produse cosmetice ● detergenți

Bd. Poitiers 14, Centrul comercial Euromarket

SC VIBLANC SA

vinde

- Frigidere "Arctic":
  - 240 l = 640.000 lei
  - 180 l = 540.000 lei
  - 140 l = 450.000 lei
- Aragaze de Satu - Mare
  - 4 ochiuri = 310.000 lei
- Congelatoare "Arctic":
  - 210 l = 840.000 lei
  - 160 l = 750.000 lei
  - 120 l = 600.000 lei
- Combine frigorifice
  - 230 l = 850.000 lei
- Lăzi frigorifice "Arctic"
  - 113 l = 600.000 lei

Produsele au garanție 12 luni.
Tel. 032/14.22.89; 032/14.80.19

Log-Soft s.r.l.

- ***dealer autorizat MOTOROLA***
  - echipamente de radiocomunicații: 24 luni garanție
  - instalări și service rețele radio
  - închiriere de frecvență
- ***certified V.A.R. for SALIENT - ROMANIA***
  - calculatoare SALIENT: 36 luni garanție, REDUCERE 5% pt. elevi și studenți
  - imprimante HP, EPSON, SEIKOSHA
  - fax-uri PHILIPS
  - componente și consumabile
  - multimedia: CD-ROM, CD-soft, soundblaster

Iași, str. A.Panu 28, bl. 2A, tr.7, tel. 032-211130

ORU SRL

IMPORTATOR DIRECT - ARTICOLE PAPETĂRIE - MADE ÎN GERMANIA

VĂ OFERĂ
- agende
- bibliorafturi
- hîrtie xerox A4+A3
- diverse articole de papetărie

Vînzări direct din depozit cu RABATURI în funcție de valoarea comenzii.

Str. Păcurari nr. 129, bl. 601, tel/fax: **032/165658**

FIMEX SRL

reprezentant **HOLDING ENERGI-CO** București

comercializează și instalează:

- echipamente de încălzire centrală
- echipamente de condiționare aer
- echipamente tehnico-sanitare
- piese și dispozitive pentru instalații

Str. Cuza Vodă nr. 8 Tel./Fax: 032/211333

MIXT COM SRL *vinde en gros:*

✓ produse cosmetice:
- Colgate Palmolive cu 3% sub prețul fabricii;
- Farmec Cluj - AC -0%
- deodorante gama Fa, Denim, Impulse, Rexona, 8x4, Extase, Fleurs de Paris
- fixativ, neofix, soluție permanent la rece

✓ detergent

TRANSPORT GRATUIT PE BAZĂ DE COMANDĂ! *CONDIȚII AVANTAJOASE DE PLATĂ!*
Complex Comercial SIRAJ, stand 3C, tel. 213482

CABINET OBSTETRICĂ-GINECOLOGIE
Viața medicală

- asigură consultații de obstetrică-ginecologie
- tratamente ● mici intervenții (chiuretaje)
- analize ● sexologie

Podu Roș, str. Țutora 4, sc. E, ap. 1, tel. 122034.
Program: zilnic 12,00-19,00, sîmbătă 9,00-14,00.
Contact: Dr. Alexandra Ovănescu, Dr. Masheh Osama

ALFA CIVIC

distribuie
scule, dispozitive, unelte, accesorii
BOSCH, MAKITA, METABO, STAYER, FELISATTI, FIAC, P.G.M., AQUAPOMPE

Tel. 032-222308

ELECTRIC PULS SRL

oferă

- sisteme de alarmă DSC Canada
- componente electronice
- telecomenzi video

Telefon 230059, fax 230094

NATIONAL PROTGUARD
Filiala Iași

servicii de pază și protecție

Hotel Unirea, camera 1204, tel. 117105, 211463
Contact: Iulian Florea, Director economic

IRSIDO SRL

vă oferă en gros

- rechizite de birou (bibliorafturi, caiete mecanice, mape, dosare, capsatoare, perforatoare, seturi de birou) produse ESSELTE - Franța
- articole de scris (pixuri, pixuri ceramice, stilouri, creioane mecanice, evidențiatoare, markere), produse SCHNEIDER - Germania și MICRO - Corea
- hîrtie xerox, hîrtie calc, indigouri

Str. Toma Cozma nr. 7A, tel. 144255

CRISS GROUP SRL

vinde en gross

- băuturi: vodcă: PERFECT, FIRIZA, SATRA, CLUB 22
  rom: PIRAT, COMOARA
  lichioruri (15 sortimente)
- țigări ● paste făinoase ● dulciuri
- conserve: carne, pește ● margarină
- produse cosmetice ● detergenți

Bd. Poitiers 14, Centrul comercial Euromarket, tel. 251759

S.C.T. MOLDOVA S.A. Iași

desface o gamă largă de produse de cofetărie și patiserie de o calitate deosebită, la prețuri avantajoase prin restaurantele
MOLDOVA, TRAIAN, UNIREA și IAȘUL
executate în laboratoarele proprii.

Primim comenzi pentru diverse ocazii în cantități nelimitate.

Relații suplimentare la telefoanele: Moldova - **142225**, Traian - **143330**, Unirea - **142110**, Iașul - **116559**.

PETRA SRL

societate mixtă româno-germană

desface prin **Magazinul SUNSHINE:**

- proiectoare, lămpi și becuri cu halogen
- echipamente și componente recepție satelit
- transformatoare toroidale în gama 15VA ÷ 1000VA
- calculatoare, imprimante, faxuri
- agende electronice, calculatoare de birou
- cîntare electronice, case de marcat
- consumabile pentru tehnică de calcul

str. Anastasie Panu 2A, tel. 032/125808, fax: 032/221281

PALLADIAN COMPUTERS

Calculatoare	Imprimante
Service	Software
Multimedia	Subansamble

Cea mai bună OFERTĂ !

Str. Arcu 85, tel. 211696, 250050, fax: 211696

S.C. PIT STOP S.R.L.

dealer produse HONDA

- motoare de uz general (2.2 -20 CP)
- motopompe (600-2300 l/min)
- generatoare electrice (0.35 - 12 KVA)
- motoare de barcă (2 - 45 CP)
- curățătoare de zăpadă

Calitate japoneză originală.

Tel 032-147968, după ora 16,00
CP 171- OP 1 Iași

CANEL SRL

sisteme de radiocomunicații

KENWOOD

în județele Iași, Suceava, Vaslui.

Str. I. C. Brătianu nr. 22
Tel. 032/114821, Tel/Fax: 032/211986

TUDOR MAGNUM PLUS

comercializează en gros și en detail

- nasturi
- fermoare diverse
- tercoturi
- ață bumbac și sintrom
- elastic
- blană sintetică
- prosoape plușate
- capse
- pernițe umeri și tricoturi

Program 9.00-18.00 Sîmbăta 10.00-14.00
Str. Fundac Gavril Muzicescu - fostă Banu (lîngă IIRUC), tel.213676.

VINZARI

Vindem hîrtie ziar neutilizată în procesul de producție, ce poate fi folosită ca ambalaj. Preț 910 lei/kg. Rel. la tel. 230060.

Vînd conductori și cabluri electrice din cupru sau aluminiu, orice dimensiune. **Tel. 210766.**

Oferim hîrtie ambalaj uz general și hîrtie ambalaj specială (pentru preparate și carne).
Tel. 116864, 116370.

Vînd **mașină de tipărit ROTAPRINT** format A4. Telefon 156824, după ora 18,00.

SC EUGEX SRL Str. Bucșinescu 40 (lîngă AVICOLA) vinde tablă zincată 0,35 mm.

SC LUMINA SRL IAȘI oferă la preț de producție: **preparate din carne** pentru unitărți comerciale, cantine, consumuri colective, diverse ocazii (nunți, botezuri etc.). Relații zilnic, la tel. 131622, între orele 7,00 - 16,00, dl. Alexandru I.

Produs American **TAMPICO**
Sucuri ce conțin concentrate naturale de portocale, mandarine și lămîie. Livrare în gros în recipiente PET de 1,5 litri la prețul de 2560 + TVA lei. Distribuitor unic **S.C. PROSECO S.R.L.** Tel/fax **032-114465, 032-140376, 032-111089.**

Mori de cereale
-proiectare
- comercializare
- reparații
- montaje
Reprezentant autorizat ***SEMAG TOPLET*** în Moldova, Basarabia și Ucraina. Înainte de a investi consultați un specialist! Tel. **032-252204.**

Multitrade S.R.L. oferă echipament discotecă import Germania, material publicitar. **Tel/fax 032-233702, 032-223205.**

Vînd moară de porumb în funcțiune, eventual cu toate aprobările: presă de ulei cu două capete. Telefon 032/143493, orele 16,00-21,00.

■ **Vînd armă de vînătoare (Germania). Telefon 127164.**

■ **Vînd mărțișoare engros. Telefon 174529.**

■ **Vînd haină blană nutrie, lungă, și haină 3/4, noi. Telefon 144970. (340104)**

■ **Vînd acordeon în bună stare, la preț negociabil. Telefon 161962, după ora 13,00. (342600)**

■ **Vînd carcasă porc la cele mai mici prețuri, după preferință. Relații la telefon 031/513441.**

■ Vînd dispozitive cu telecomandă pentru deschiderea automată a porților vilei dvs. Telefon 032/137119. (340086)

■ Vînd strung paralel de banc pentru mecanică fină, motor trifazic în perfectă stare de funcționare, vizibil zilnic la atelierul de reparații uz casnic, situat în stația de tramvai Pădure sau la telefon 110039. (340990)

■ Vînd armă tir 5,6 mm, BOC 12 mm, tractor cu semiremorcă U-445. Telefon 160748. (340793)

■ Vînd magazin alimentar, ultracentral, construcție nouă, utilaje și dotări noi din import. Afacere de excepție. Telefon 213755, între orele 9,00-16,00. (340822)

■ Vînd guler vulpe argintie. Telefon 119579, între orele 12,00-16,00. (340823)

■ Vînd vilă în construcție, zona Copou. Telefon 233514. (340985)

■ Vînd chitară muzică clasică și pick-up stereo, cu două boxe. Telefon 215524. (342513)

■ Vînd patine pentru gheață, noi, nr. 38, preț avantajos. Telefon 176556, după ora 16,00. (342533)

AUTO MOTO

■ **Vînd Auto-service cu toate dotările, șoseaua Bucium nr. 30. Relații la telefoanele 145647 sau 165689. (74951)**

■ **Vînd autoturism Mercedes 190, pe benzină. Stare excepțională. Preț negociabil. Relații la telefon 033/734771, între orele 12,00-18,00.**

■ Vînd urgent Volvo 343, în stare perfectă de funcționare, cu carte identitate, inspecția tehnică pînă în 1997, asigurare CASCO 1996. Pașcani, telefon 762139. (340102)

■ Vînd CIELO, 8500 km, alb, preț 27.000.000, negociabil. Telefon 032/131875. (340246)

CASE - TERENURI

SUNAȚI ACUM **AGENȚIA CASTER**
- tranzacții imobiliare (case, terenuri)
- intermediem vînzări, închirieri și schimburi de case, apartamente și terenuri.

Înscrierea în baza de date și reclamă (presă și radio) gratuită.
Ofertă actualizată permanent pe computer.
Perfectarea actelor în regim de urgență.
Pentru informații suplimentare sunați acum la tel. **142110/106**, între orele 9.00-19.00, sîmbăta 9.00-14.00.
Hotel Unirea, cam. **106**.

AGENȚIA CASTER
vinde
apartament 3 camere decomandate, 2 balcoane, stare foarte bună, Piața Voievozilor. Preț aproximativ, 30 milioane lei.
Pentru informații suplimentare sunați la tel. **142110/106**, între orele 9.00-19.00, sîmbăta 9.00-14.00.
Hotel Unirea, cam. **106**.

AGENȚIA CASTER
vinde
apartament 4 camere, decomandate, 100 mp., et. 2, bloc nou, Nicolina I. Preț aproximativ 35 mil. lei.
Pentru informații suplimentare sunați la tel. **142110/106**, între orele 9.00-19.00, sîmbăta 9.00-14.00.
Hotel Unirea, cam. **106**.

AGENȚIA CASTER
vinde
terenuri în zone bune, diverse utilizări.
Prețuri avantajoase.
Pentru informații suplimentare sunați la tel. **142110/106**, între orele 9.00-19.00, sîmbăta 9.00-14.00.
Hotel Unirea, cam. **106**.

■ Vînd casă cu grădină și vie în comuna Holboca, la centru. Familia Oarză Șt. Dumitru. (340827)

■ Vînd 1000 mp teren, Nicolina-CUG, tonetă. Telefon 115103. (340847)

■ Vînd magazin situat în zona Complex Super-Copou, suprafața 36 mp, bun pentru reprezentanță. Telefon 125951. (340848)

■ **Vînd spațiu comercial, vad bun, zona Nicolina-CUG. Telefon 126710. (342614)**

CUMPĂRĂRI

AGENȚIA CASTER
cumpără
1, 2, 3, 4 camere, indiferent de zonă și stare. Prețuri avantajoase, funcție de zonă, amplasare și amenajări.
Pentru informații suplimentare sunați la tel. **142110/106**, între orele 9.00-19.00, sîmbăta 9.00-14.00.
Hotel Unirea, cam. **106**.

■ Cumpăr televizoare (pe integrate) defecte, alb-negru. Telefon 153477. (340223)

■ Cumpăr dolari 3300-3400, mărci 2220-2300 și alte valute. Mă deplasez. Telefon 135978. (340222)

ÎNCHIRIERI

AGENȚIA CASTER
caută spre închiriere
spațiu comercial în Iași, zona centrală sau semicentrală, în suprafață minimă de 50 mp - 200 mp.
Pentru informații suplimentare sunați la tel. **142110/106**, între orele 9.00-19.00, sîmbăta 9.00-14.00.
Hotel Unirea, cam. **106**.

AGENȚIA CASTER
caută spre închiriere
apartamente cu 1, 2 sau 3 camere, preț avantajos.
Pentru informații suplimentare sunați la tel. **142110/106**, între orele 9.00-19.00, sîmbăta 9.00-14.00.
Hotel Unirea, cam. **106**.

Caut spre închiriere spațiu amenajat pentru producție patiserie, aproximativ 100 mp., două căi de acces, posibilitate de racordare gaz metan, eventual asociere.
Tel. 144.776, 271333.

■ Ultracentral, spații pentru reprezentanțe, sedii de firmă, birouri. Relații la telefon 210711, 210706, 210645.

SCHIMBURI

Schimb apartament cu trei camere decomandate, cu gresie, faianță și alte îmbunătățiri, etaj 1, situat în Frumoasa, cu apartament similar în zonele centrale. Ofer diferență de zonă. Tel. 221491.

Fără diferență, schimb apartament 3 camere, decomandate, et. 3-4, Tătărași Oancea, cu apartament cu 2 camere, decomandate, bloc nou, central sau ultracentral. Telefon 172891, zilnic, între orele 18,00-20,00.

■ **Schimb (vînd) casă 2 camere, neterminată (locuibilă), cu grădină și pomi, lîngă pădure în Horlești - Voinești, unui vînător, apicultor, pictor, poet etc. (după caz și 0,5 ha teren arabil) sau schimb cu apartament, garsonieră și auto. Telefon 146023. (71195)**

DECESE

■ **Cu inima îndurerată, fiica - Otilia, soțul - Costel și ginerele - Florin anunță dispariția fulgerătoare și incredibilă pentru toți, la numai 54 ani, a celei care a fost un om de o rară noblețe sufletească și probitate profesională - MARCELA COCA CĂRUNTU, profesor de limba română la Liceul Negruzzi. Cei care o cunosc, care i-au apreciat sfaturile și îndemnurile pot să-i aducă un ultim omagiu la Biserica Sf. Nicolae-Copou, unde este depus corpul neînsuflețit. Ultimul drum va fi spre cimitirul Eternitate, sîmbătă, 17 februarie 1996, orele 12,00. De acolo de sus, tu, draga noastră, vei vedea că noi nu te vom uita niciodată și te vom plînge pînă vom veni lîngă tine. Dumnezeu să te odihnească în pace. (70728)**

Copiii, nepoții și strănepoții anunță cu tristețe în suflet și deosebită durere, încetarea din viață a celei care a fost
BUTNICU HELENA
o bună mamă, bunică și străbunică. Slujba religioasă și înmormîntarea are loc azi, 15.02.1996, ora 10,00, la Cimitirul "Eternitatea".
Dumnezeu s-o ierte.

Familia îndurerată anunță decesul lui
GUGUI CONSTANTIN
87 ani pensionar C. F. R. Corpul neînsuflețit este depus la capela bisericii cimitirului Eternitate.Înmormîntarea are loc vineri 16.02.1996 ora 12.00.

Cu adîncă durere, Victoria soție, Mihai fiu, nora Gherghina și nepoții Mihăiță și Mihaela anunță încetarea din viață după o nedreaptă suferință a dragului lor
BUZINCU VASILE
73 ani.
Înmormîntarea va avea loc în ziua de 15.02.1996, la ora 12,00 la cimitirul din comuna Lungani, jud. Iași.

Cu adîncă durere Valerica soție, Bianca fiică, Liviu ginere, Vlăduț nepot, rudele apropiate anunță încetarea din viață după o lungă și grea suferință a dragului lor
CHIRILĂ PETRU
Lacrimi și flori pe tristul lui mormînt.
Înmormîntarea va avea loc vineri, 16.02.1996, la Cimitirul "Eternitate", ora 13,00.

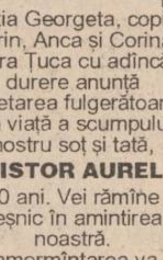

Soția Georgeta, copiii Florin, Anca și Corina, nora Țuca cu adîncă durere anunță încetarea fulgerătoare din viață a scumpului nostru soț și tată,
NISTOR AUREL
50 ani. Vei rămîne veșnic în amintirea noastră.
Înmormîntarea va avea loc sîmbătă, ora 12, la cimitirul din Podul Iloaiei,
Dumnezeu să te odihnească în pace.

Cu adîncă durere Lucia soră, Mihai Simionov cumnat, Sebastian nepot, anunță încetarea din viață a celui care a fost
CHIRILĂ PETRU
transmițînd familiei îndurerate sincere condoleanțe.
Înmormîntarea, vineri, 16.02.1996, ora 13,00. Plecarea, de la locuința defunctului. Dumnezeu să-l ierte.

CONDOLEANȚE

■ **Serviciul Exploatare TT, din cadrul DTc Iași, transmite sincere condoleanțe d-lui director comercial, Chirilă Vasile, pentru pierderea suferită prin decesul tatălui. (342503)**

■ **Tinerii din blocul Academiei regretă profund dispariția fulgerătoare a doamnei profesoare MARCELA CĂRUNȚU, dascăl de o aleasă bunătate sufletească și deosebită ținută morală. Pe această cale transmitem sincere condoleanțe familiei greu încercate. Dumnezeu s-o odihnească în pace!**

■ **Familiile Gazi și Istrate regretă incredibila dispariție a celei ce a fost profesor MARCELA CĂRUNTU și transmit sincere condoleanțe familiei îndoliate.**

■ **Familiile Achim și Lupu sînt alături de familiile conf. Constantin Căruntu și ing. Florin Zarahov, la marea durere pricinuită de dispariția fulgerătoare a distinsei prof. MARCELA CĂRUNTU. Dumnezeu să o ierte. (70728)**

■ **Colectivul Secției IMC Socola, din cadrul Regionalei CFR Iași, regretă moartea fulgerătoare a colegului NISTOR AUREL și transmite sincere condoleanțe familiei. (70730)**

■ **Cu nemărginită durere sufletească, familia Drăgan Teodor și Elena este alături de Otilia, Costel și Florin. Acum cînd soarta crudă îi desparte de draga lor mamă și soție, profesor MARCELA CĂRUNTU. Lacrimi și flori pentru cea mai bună verișoară și prietenă, COCA. Dumnezeu să o odihnească. (70728)**

Studenții anului I de la Facultatea de Geologie sunt alături de domnul prof. univ. CĂRUNTU în aceste momente de adîncă tristețe și-i transmit sincere condoleanțe.

Consternați de dispariția prematură a bunei noastre prietene, prof.
CĂRUNTU MARCELA
transmite familiilor îndoliate, sincere condoleanțe.
Familiile prof. Gh. Tărăboanță și Traian Stan.

Un pios omagiu d-nei prof.
CĂRUNTU MARCELA
Sincere condoleanțe familiei îndoliate, din partea colectivului cl. a XII-a C, a Liceului "C. Negruzzi".

Cu adîncă durere în suflet, elevii clasei a XI-a C din Liceul internat "C. Negruzzi" împreună cu d-na prof. dirig. LUCHIAN Dorina sîntem alături de familia înmărmurită de durere și aducem un ultim omagiu celei care a fost profesoara noastră,
CĂRUNTU MARCELA
dispărută fulgerător dintre noi. Sufletul nobil, dragostea și spiritul de sacrificiu pentru cei din jur vor rămîne o sacră amintire pentru noi, elevii care am cunoscut-o ca ilustru dascăl. Nu vă vom uita niciodată.

Un ultim și pios omagiu profesoarei
MARCELA CĂRUNTU
la această crudă și dureroasă despărțire.
Foștii elevi.

Un dascăl eminent, prof.
CĂRUNTU MARCELA
a plecat neașteptat dintre noi lăsînd un gol imens care nu se va umple niciodată. Toate trec, însă iubirea și respectul vor rămîne veșnic în amintirea Danei BOGHEAN.
SIT TIBI TERRA LEVIS!

Înmărmuriți de durere, familia BOGHEAN DAN transmite sincere condoleanțe familiilor CĂRUNTU CONSTANTIN și ZAHARIA FLORIN pentru incredibila dispariție a celei care a fost un deosebit prof.
CĂRUNTU MARCELA
Dumnezeu s-o ierte.
Odihnească-se în pace.

Colectivul Catedrei de Geologie Paleontologie de la Universitatea "Al. I. Cuza" Iași este alături de prof. univ. Căruntu Constantin în marea durere cauzată de pierderea soției și transmite familiei sincere condoleanțe. Dumnezeu s-o odihnească în pace.

Foștii elevi ai clasei a XII-a A, promoția 1992, sînt profund îndurerați de dispariția d-nei diriginte prof.
CĂRUNTU MARCELA
și transmit sincere condoleanțe familiei îndoliate. Dumnezeu s-o odihnească în pace.

Familiile Murariu și Șabliovschi sînt alături de colegul prof. univ. Căruntu Constantin în marea durere cauzată de pierderea soției și transmit familiei sincere condoleanțe. Dumnezeu s-o odihnească în pace.

Colectivul Catedrei de Mineralogie Geochimie, Universitatea "Al. I. Cuza" Iași este alături de colegul Căruntu Constantin în momentele grele pricinuite de decesul soției
MARCELA
și-i transmit întreaga compasiune și sincere condoleanțe.

Consiliul profesoral al Facultății de Geografie și Geologie de la Universitatea "Al. I. Cuza" Iași transmite colegului Căruntu Constantin sentimente de adînc regret pentru pierderea soției și sincere condoleanțe.

Familiile dr. A. Caraculacu și dr. L. Prisecariu regretă profund dispariția distinsei profesoare și a omului deosebit care a fost
CĂRUNTU MARCELA
Sincere condoleanțe familiei.

Elevii clasei a XII-a B de la Liceul "C. Negruzzi" împreună cu d-na dirigintă Constatinescu Margareta regretă profund dispariția fulgerătoare a d-nei profesoare
CĂRUNTU MARCELA
Sincere condoleanțe familiei.

Consternați de trecerea în neființă a distinsei prof.
CĂRUNTU MARCELA
model de probitate profesională și aleasă modestie conducerea școlii, împreună cu întregul colectiv al Liceului internat "C. Negruzzi" din Iași își exprimă durerea provocată de această năprasnică veste și transmite familiei îndoliate sincere condoleanțe.

George Morărașu, fost elev aduce un ultim omagiu distinsei prof.
CĂRUNTU MARCELA

Cu profundă durere profesorii de la Liceul de Artă exprimă întreaga lor compasiune familiei prof. CĂRUNTU și sînt alături de colega lor prof. Otilia ZAHAROV în aceste clipe de mare durere la moartea mamei sale.

Colegii de la SC CONEST SA sînt alături de familia dl. director Corneliu TEOFĂNESCU în aceste triste momente și-i transmit sincere condoleanțe pentru pierderea suferită.

Colectivul clasei a X-a B al Liceului industrial "Nicolina" regretă profund dispariția fulgerătoare a colegului lor
MOISĂ OVIDIU
și transmit condoleanțe familiei îndoliate. Lacrimi și flori pe tristul lui mormînt.

Colectivul clasei și profesorii clasei a X-a B din Liceul "Nicolina" regretă pierderea celui care a fost un bun coleg
MOISĂ OVIDIU MARIAN
și transmitem sincere condoleanțe familiei îndurerate.Dumnezeu să-l ierte.

Familia Constantin Grigoraș este alături de verișorii Doina și Maricel Moisă în aceste momente grele pricinuite de moartea fulgerătoare a fiului
MOISĂ MARIAN
Vei rămîne veșnic în inimile noastre.
Regrete eterne.

Elevii clasei I-a B de la Școala nr. 10 din Iași, împreună cu d-na învățătoare sînt alături de eleva Diana MOISĂ în aceste clipe grele pricinuite de moartea fulgerătoare a fratelui
MOISĂ OVIDIU MARIAN
Dumnezeu să-l ierte.

Familie Tudorie Ion și Mariana și Cahniță Petrică și Elena sînt alături de familia MOISĂ Marcel și Doina la greaua pierdere suferită prin dispariția prematură a fiului lor
OVIDIU MARIAN

Colectivul schimbului C, Atelierul Mașini injecții, ROMPET TEROM SA transmite sincere condoleanțe colegei DAMIAN Doina pentru pierderea tatălui.

PUBLICITATE

Colectivul compartimentului Programare Stocuri al SC UNIREA SA Iași sînt alături de dl. BOANDĂ Vasile la marea durere pricinuită prin decesul tatălui. Dumnezeu să-l ierte.

Cadrele didactice și personalul ajutător din Facultatea de Zootehnie sînt alături de dl. conf. dr. STAN Gheorghe la marea pierdere pricinuită de decesul prematur al distinsului său frate. Dumnezeu să-l ierte.

Colectivul SC ELECTRIC GRUP SA Iași este alături de familia IVANOV Grigore și Cornelia în aceste momente grele prin care trec și le transmit sincere condoleanțe.

Colectivul SC ELECTRIC GRUP SA Iași este alături de colegul TISTU Constantin în aceste clipe grele prin care trec și-i transmite sincere condoleanțe pentru pierderea surorii.

Colectivul SC ELECTRIC GRUP SA Iași este alături de colegul LEONTE Constantin în aceste momente de tristețe și-i transmite sincere condoleanțe pentru pierderea socrului.

Colectivul SC ELECTRIC GRUP SA Iași este alături de colegul BALAN Alexandru la durerea pricinită de decesul socrului și-i transmite sincere condoleanțe.

Personalul din cadrul Secției Dietetică a Spitalului "Sf. Maria" este alături de colega NECHITA Maria la durerea pricinuită de trecerea în neființă a surorii ei. Odihnească-se în pace.

Familiile Dram Ștefan și Popa Constantin transmit sincere condoleanțe d-lui ing. Vasile CHIRILĂ pentru pierderea tatălui.

Fam. ing. Botezatu, dr. Cîrlan Baloșescu, ing. Baloșescu sînt alături dn toată inima de Bianca și Liviu Croitoru, de fam. Chirilă în cumplita încercare prin care trece.

Colectivul de conducere și salariații de la Filiala Pașcani a R.A J.A.C. Iași, transmit sincere condoleanțe d-nei Buga Emilia, pentru pierdera suferită prin decesul soțului,
Buga Mihai

Dr. Baloșescu Cîrlan Viorica, cu întreg colectivul Dispensarului Sc.Unirea SA își exprimă întrega lor compasiune dragei or colege asistent Bianca Croitoru la pierderea tatălui.

Colectivul Șantierului nr. 2 TRUST CONSTRUCȚII este adînc îndurerat de încetarea din viață în urma unui stupid accident a celui care a fost coleg și prieten, maistru principal, specialist
CĂTANĂ PETRU
Cu durere în suflet îi spunem un ultim Dumnezeu să te ierte, nea Petruț!

Colectivul Laboratorului de Analize medicale din cadrul Spitalului CFR Iași este alături de d-na chimist TEOFĂNESCU Victoria la pierderea suferită prin decesul tatălui. Sincere condoleanțe.

Colectivul secției SME MOLDOMOBILA sînt alături de ing. GRIGORESCU Vasile pentru pierderea suferită prin decesul mamei. Sincere condoleanțe.

Familiile Sficlea, Leonte și Hertanu sînt alături de d-na Chirilă Valeria la greaua pierdere suferită prin trecerea prematură în eternitate a soțului,
CHIRILĂ PETRU
și-i transmit întreaga lor compasiune. Dumnezeu să-l ierte.

Colectivul Statului Major de Protecție Civilă Iași transmite dl. dir. comercial al Direcției de Telecomunicații Iași, ing. Vasile CHIRILĂ, sincere condoleanțe pentru pierderea tatălui.

Colegii din cadrul Corpului Gardienilor Publici al jud. Iași, Detașament 7 TEPRO sînt alături de familia PĂDURARU Dumitru și Dorina în aceste momente grele, pricinuite de pierderea suferită prin decesul socrului și tatălui, transmițîndu-le totodată sincere condoleanțe.

Sindicatul liber al lucrătorilor din agricultură transmite familiei Buga întreaga compasiune și sincere condoleanțe prin pierderea prematură a celui ce a fost un bun specialist și coleg, inginer
BUGA T. MIHAI
angajat al Direcției Agricole Iași, șef centru agricol Moțca. Dumnezeu să-l odihnească în pace.

Conducerea și salariații S. C. BERE "ZIMBRU" SA Iași, foști colaboratori aduc un ultim omagiu celui care a fost un bun coleg
Morlova Ioan
șef de secție la Fabrica de Bere Păcurari. Sincere condoleanțe familiei. Dumnezeu să-l ierte.

Familia Viorica și Petruț Prisecaru este alături de Florica și Lică Marian și de Magda și Mișu Ungureanu la irecuperabila pierdere pricinuită de moartea fulgerătoare a fratelui și cumnatului
GRIBINCEA IONEL

Familia Monica și Doru Cupșon sînt alături de Florica și Lică Marian și de Magda și Mișu Ungureanu la irecuperabila pierdere pricinuită de moartea fulgerătoare a fratelui și cumnatului
GRIBINCEA IONEL

Filiala 2 și Șantierul de Instalații din Conest SA Iasi transmit sincere condoleanțe d-lui director ing. Teofănescu Corneliu pentru pierderea suferită și-l asigură de întreaga compasiune.

Familia Croitoru Tică și Elena regretă dispariția prematură a cuscrului lor,
CHIRILĂ PETRU
Sincere condoleanțe familiei îndurerate. Dumnezeu -l odihnească în pace.

Familiile ing. Constantinescu Adrian și lt. col. Rusu Petre sînt alături de dl. dir. com. al Direcției de Telecomunicații Iași ing. Vasile CHIRILĂ și transmit sincere condoleanțe pentru pierderea tatălui.

Colegii de serviciu din cadrul compartimentelor Epidemiologie, Aprovizionare și Administrativ transmit sincere condoleanțe dl. asist. Liviu CROITORU pentru pierderea socrului
CHIRILĂ PETRU

Colectivul Compartimentului ATM de la Întreprinderea TOMIRIS SA regretă dispariția fostului maistru
CHIRILĂ PETRU
Transmite sincere condoleanțe familiei îndoliate.

Colectivul Compartimentului ATM de la Întreprinderea TOMIRIS SA regretă dispariția fostului maistru
CHIRILĂ PETRU
Transmite sincere condoleanțe familiei îndoliate.

Familia Pasăre regretă decesul tatălui dl. Vasile CHIRILĂ și transmite sicnere condoleanțe familiei îndoliate.

MULŢUMIRI

Familia Răscină mulțumește pe această cale Direcției Județene ROMTELECOM, prietenilor, vecinilor, cu deosebire dl. consilier DINU RUSNACU pentru sprijinul acordat, precum și tuturor celor care prin prezență și telefoane au participat la marea durere a pierderii celui care a fost ing.
RĂSCINĂ MIHAIL

STOLERENCO Elena mulțumește dl. prof. dr. DRAGOMIR CRISTIAN și colectivului de la clinica a III-a Chirurgie de la Spitalul "Sf. Spiridon" pentru deosebita îngrijire a fiului ei.
RADU Constantin.

OFERTE SERVICII

■ Profesor, meditez matematică pentru admitere la facultate. Preț 5.000 lei/h. Telefon 128563.

■ Inginer, repar mașini de spălat (automate sau obișnuite), uscătoare de rufe, mașini de spălat vase, mașini de cusut, alte aparate electrocasnice. Telefon 233216, după ora 17,00. (71826)

■ Meditām română-fizică orice nivel, profesori cu experiență. Garantăm satisfacții. Telefon 113751. (340165)

■ Șofer categoriile B, C, E îmi ofer serviciile. Telefon 222271. (340241)

■ Meșter execut cavouri și litere în marmură, preț negociabil. Telefon 252507. (340761)

■ Tehnoredactare computerizată, listare alb-negru, calitate excepțională. Telefon 159916. (340818)

■ Țin evidență contabilă. Telefon 137966. (340995)

■ Execut tencuieli interioare (tavane), montez gresie și faianță. Telefon 128687. (340828)

■ Studentă, meditez avantajos matematică clasele V-VIII. Telefon 154194. (340843)

■ Studentă, predau matematică avantajos. Telefon 115592, după ora 19,00. (340846)

■ Limba română admitere liceu, facultate; franceză orice nivel. Profesoară. Telefon 151294, orele 17,00-20,00. (340756)

CORPO SAN
societate specializată în servicii medicale mobile
oferă.
ASISTENȚĂ MEDICALĂ NON STOP
Corpo San va sta la dispoziția dumneavoastră 24 de ore din 24.
În orice moment din zi sau din noapte veți putea beneficia de serviciile **Corpo San,** dînd un simplu telefon. Un echipaj medical de înaltă calificare se va deplasa de fiecare dată, în maximă urgență, la dumneavoastră.
Sistemul de asistență medicală de urgență la domiciliu devine o realitate.
Un simplu telefon și **Corpo San** va fi acolo unde este nevoie de ajutor.
Vă reamintim pe scurt serviciile pe care **Corpo San** vi le oferă
NON STOP!
- consultații medicale la domiciliul pacientului, cu deplasare la pacient în regim de maximă urgență
- tratamente de urgență la domiciliul pacientului
- transportul și internarea pacientului în cazuri de necesitate
- analize de laborator la domiciliul bolnavului
- tratamente injectabile, intravenoase și intramusculare, la domiciliul pacientului
- eliberarea de rețete în regim compensat, precum și eliberarea altor acte medicale.

Apelați
NON STOP
Corpo San
la telefon
113.130
SOSIM IMEDIAT!

DR. IORDACHE CONSTANTIN, MEDIC PRIMAR PEDIATRU,
oferă
consultații
la domiciliul copiilor bolnavi.
Tel. **214001**.

COMPANIA DE TURISM NET
Excursii în:
TURCIA
27.02.1996
GRECIA
23.03 - 31.03.1996
170 USD + 200.000 lei, 7 zile
Asigurăm transport *GERMANIA* și *FRANȚA* și asistență obținere viză pentru *FRANȚA*.
Serbările Mărțișorului
1- 3 martie
Vatra Dornei
22.000 lei
Casa Modei -mezanin
Telefon **117596**.

Dr. AILIOAIE
- medic primar
- DOCTORUL FAMILIEI permanent.
Tel. *25.11.17.*

Transport marfă și persoane cu Break Diesel, 145 lei/km.
Telefon ***129995*** sau ***141464***.

Economist, țin evidență contabilă, contracte comerciale, studii finanțare.
Tel. 215524.

"Fundația ICAR" din B-dul Nicolae Iorga nr.35 anunță începerea activității medicale. Policlinica deservește numai foștii deținuți politici. Relații la tel. 233760

LOCURI DE MUNCĂ

Societate comercială angajează programatori cu experiență în domeniile:
-Windows
-Baze de date sub Windows(Paradox, Delphi, Pascal, C++)
Trimiteți C. V. și pretenții salariale la
O. P. 1 CP 95.

D.J.T. Sport Iași
Str. Sf. Lazăr 76
scoate la concurs un post de
economist
Condiții: studii de specialitate; vechime în muncă de minimum 2 ani.
Dosarele se depun pînă la data de 27.02.1996.
Examenul are loc în data de 1.03.1996, ora 9,00.
Relații la tel. 147123.

■ S.C. COROLA S.R.L. angajează conducători auto, categoriile B, C și E. Relații la telefon 211139 sau la sediul firmei din strada Elena Doamna, nr. 50. (342609)

■ S.C. AGROMIXT S.A. Iași organizează concurs pentru ocuparea posturilor de: director economic; director comercial. Condiții: studii superioare; vechime în domeniu - minim 8 ani; curriculum vitae; recomandare de la ultimul loc de muncă. Concursul va avea loc pe data de 24.02.1996. Alte informații la sediul societății, sat Valea Lupului, comuna Rediu, sau telefon 147144, 116915, serv. PIS. (340837)

■ Comunitatea italiană din Iasi, angajează: contabil, secretar cu studii corespunzătoare și redactor (traducător limbă italiană). Telefoane: 211668, 133087. (340782)

■ S.C. SIMTEX S.A. București, Filiala Iasi, Calea Chișinăului nr. 32 A (lîngă AGMUS), angajează urgent: un strungar, categ. VI-VII; un frezor universal, categ. VI-VII. Relații suplimentare la telefon 133335 sau 233571. (342631)

FELICITĂRI

Cu ocazia zilei de naștere, Organizația Județeană a Partidului Democrat (FSN) transmite domnului Senator ***Dan Constantin Vasiliu,*** Președinte al Consiliului Județean, "La mulți ani!", împliniri, sănătate și multe bucurii.

Organizația de Tineret și Organizația de Femei a Partidului Democrat (FSN) Filiala Iași urează d-lui Senator
DAN CONSTANTIN VASILIU
"La mulți ani", viață lungă, sănătate și multe succese.

LA MULȚI ANI!
Cu ocazia ieșirii la pensie, soțul, fiica, ginerele și nepoții urează dragii lor
NATALIA (TALIȚA) MANOLACHE
sănătate, fericire, alături de tradiționalul
LA MULȚI ANI!

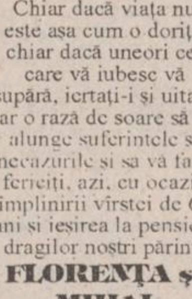

LA MULȚI ANI!
Chiar dacă viața nu este așa cum o doriți, chiar dacă uneori cei care vă iubesc vă supără, iertați-i și uitați, iar o rază de soare să vă alunge suferințele și necazurile și să vă facă fericiți, azi, cu ocazia împlinirii vîrstei de 60 ani și ieșirea la pensie a dragilor noștri părinți
FLORENȚA și MIHAI BĂRBOSU
din Vulturești, Vaslui, dipn partea copiilor Mihaela și Vasilică, nora Daniela, ginerel Romică și nepoatele Simona, Lavinia și Mădălina.

PIERDERI

■ Pierdut acte pe numele Ciubotaru Horia -Tudor în zona str. Vasile Lupu nr. 128. Aducătorului bună recompensă. telefon 271333, între orele 9.00-17.00

■ Pierdut adeverință de absolvire pe numele Pintilie Costel. O declar nulă. (342628)

■ Pierdut ștampilă de zi "Oficiul TT Mironeasa", cod 6618. O declar nulă. (342502)

■ Pierdut carte de identitate a autoturismului Mercedes 230E, serie sasiu: WDB12322310009634, cu numărul de înmatriculare: IS-290/95/12, proprietar Atamna Borhan, domiciliat în str. A. Panu, nr. 42, bl. 9. (342626)

■ Pierdut adeverință de absolvire pe numele Mocanu Violeta. O declar nulă. (342629)

LICITAŢII

■ Consiliul local al comunei Mircești, județul Iași, scoate la licitație următoarele bunuri: autocamion SRD - două bucăți; tractor U650; remorci auto - două bucăți. Licitația va avea loc în ziua de 29.02.1996, la sediul Consiliului local Mircești. Relații la telefon 3 sau 32. (342616)

DIVERSE

Centrul de Bioenergoterapie, Acupunctură, Homeopatie și Medicină naturistă din cadrul A.N.C.A.P. - Filiala Iași, primește colaboratori pentru activitatea de cercetare și practică terapeutică. Medicii interesați trebuie să aibă Aviz de liberă practică și Atestat pentru acupunctură sau homeopatie. Informații la telefon 17334

Cursul "SILVA" de dezvoltare mentală și controlul stresului (cu predare rapidă, în stare alfa a creierului), se va desfășura în zilele de 30, 31 martie și 6, 7 aprilie. Informații la telefon 173534.

Aducem la cunoștința deponenților că magazinul Consignația situat în Iasi, str. Sf. Lazăr nr. 4 s-a mutat în cartierul Dacia, bl. SD 6-9, în incinta magazinului "Jucării Papetărie".

CASA DE CULTURĂ A SINDICATELOR IAȘI
deschide la 15 februarie 1996
următoarele cursuri:
1. **Dactilografie și tehnoredactare computerizată**
2. **Croitorie pentru femei**
3. **Limba engleză pentru începători**
4. **Contabilitate pentru începători.**

Relații la tel. **135158.**

COMPANIA MARILOR SPECTACOLE BUCUREȘTI
prezintă
sîmbătă, 17 februarie 1996, ora 19 30 la Casa de Cultură a Sindicatelor Iași
CARNAVALUL ȘPRIȚULUI
cu:
ANGELA SIMILEA
CORINA CHIRIAC
SANDA LADOȘI
STELA POPESCU
ALEXANDRU ARȘINEL
DRAGA OLTEANU MATEI
ADRIAN ENACHE
GRUPUL DE UMOR "TACT".
Prezintă poetul GEORGE ȚARNEA.
Biletele se găsesc la casa sălii.

Cabinet de planificare familială SECS, str. Oastel 2, Iași, tel. 146613, luni-vineri, ora 9-12, 15-19.
Counseling în contracepție, consultații ginecologice, endocrinologie, sexologie, teste de sarcină. Cabinetul dispune de o largă gamă de contraceptive: Marvelon, Microgynon, Exluton, Triregol, ovul Conceptrol, pilula de a doua zi, sterilete, prezervative masculine și, noutate, prezervative feminine, spermicide de ultima generație.

Vă informăm că pe data de 16.02.1996, va avea loc concursului
MISS ADOLESCENȚA
în discoteca
VOX 4 YOU
începînd cu ora 19,30, concursul fiind urmat de o superdiscotecă. Vă așteaptă o distracție de milioane. Cei ce doresc să sponsorizeze desfășurarea acestui concurs pot obtine informatii la tel. 116225 între orele 17,00 21,00.
Vă mulțumim.

■ Tineri care doresc să-și unească destinele caută nași care să-i călăuzească pe acest drum. Telefon 161621, 155114. (340228)

■ Se citează numitul Ghioc Vasile, cu adresă necunoscută, în calitate de pîrît în dosarul nr. 12861/95, pentru divorț, la termenul din 21 februarie 1996, cu reclamanta Ghioc Rodica. (340797)

AGENDA OMULUI DE AFACERI

ELCOSERV SRL
- case de marcat electronice
- cîntare electronice
- calculatoare electronice
- reparații, service, consumabile

Tel./fax: 032/230205

DIRECT *SRL*
produce și comercializează
- antigel concentrat și preparat
- lichid de frînă • electrolit
- tananți • uleiuri • degresanți • vopsele } pentru industria textilă și pielărie

Str. Tătărași 31, tel. 032/176335, fax 032/270321

ED&F MAN ZAHĂR PRODUCT SRL
vinde en gros
- zahăr rafinat la saci de 50kg

Prețuri avantajoase !!!
Roman, str. N. Titulescu, bl. 14, sc. C, et. 2, ap. 78, tel./fax 033/733532
Contact: dl. Dan Petrea

AUTO - TECHNIC
oferă la cele mai mici prețuri
✓CALCULATOARE
✓IMPRIMANTE
✓CONSUMABILE
✓PROGRAME CONTABILITATE
Asigură garanție și service.

Iași
str. V. Stroiescu nr. 10
tel/fax 032-21.31.01.

Suceava
Bd. G. Enescu, bl. GZ 3, sc. C, ap. 1
tel/fax 030-21.68.64

Agenția de turism "TOTEM" Iași
CASA TINERETULUI - IAȘI; Telefon 032-213545
ITALIA - FRANȚA
438 USD
OFERTĂ PROMOȚIONALĂ

ETNIS SRL
Partener comercial al firmei germane Vaillant, pentru zona Moldova, vă oferă
Centrale și cazane pentru încălzit
- pe combustibil lichid sau gaz
- electrice

Asigurăm: montaj, service și garanție 3 ani.
Produsele se vînd și cu plata în 6 rate lunare.
Str. N. Iorga nr. 7D, bl. F5, tel. 230113, fax 232690

TRANSCOM SA
efectuează
- transport auto
- reparații auto

închiriază spații de parcare
Str. Aurel Vlaicu 54, tel./fax 173636, 173078

VEGA SRL
-Furnizează și montează pereți din gips
-Plafoane suspendate din carton gips, aluminiu tip trafor panouri din fibre minerale
-Faianță, gresie, marmură
-Var lavabil, ciment adeziv
-Corpuri de iluminat Reggiani
-Tîmplărie din aluminiu
Str. Sfîntul Lazăr 33 tel. 032-131908

ȘANTIER NR. 9 INSTALAȚII SA Iași
lansează construcția de locuințe
cu plata în rate eșalonate pe termen de 15 ani
cu dobînda de 15% pe an.
Str. N. Iorga nr. 26A, et. I, cam. 25-28, Tel/Fax: 133073
Contact: Hogaș Constantin - director

AGRESSIONE IAȘI
PREȚURI MORTALE !!!
- Hîrtie de copiator import Finlanda și Germania;
- Hîrtie pentru imprimantă (1, 2 și 3 ex. autocopiativă);
- Hîrtie de calc import Germania (format A4, A3 și role);
- Hîrtie ozalid import Slovenia;
- Role fax, telex, scotch și multe altele...

TRANSPORT GRATUIT !
tel. 032/233240; 233260

AGRESSIONE IAȘI
PREȚURI MORTALE !!!
SCAUNE ERGONOMICE IMPORT ITALIA
- FOTOLII PREZIDENȚIALE DIN PIELE
- SCAUNE DE AȘTEPTARE (TAPIȚERIE SAU PIELE)
- MESE ȘI SCAUNE DE BAR

TRANSPORT GRATUIT !
tel. 032/233240; 233260

S.C. STAMINALCO S.A. CRAIOVA filiala Bacău
în cadrul S.C. „LEGUME-FRUCTE" S.A. Bacău
îmbuteliază și livrează băuturi alcoolice „UNCLE SAM" de cea mai bună calitate, la cele mai avantajoase prețuri.
- Rom, vodcă = 980 lei
- Lichioruri = 1150 lei
- Rachiuri = 890 lei etc.

Prețurile nu includ TVA.
Relații: Bacău, str. Stejarului nr. 3 tel. 134800, int. 51

ELCOSERV SRL
vinde:
Role de hîrtie pentru case de marcat și calculatoare de birou:

57 mm	885 lei cu TVA
44 mm	930 lei cu TVA
37,5 mm	634 lei cu TVA

Tel./fax: 032/230205

I.P.P.U SRL
Societate mixtă româno-germană-elvețiană
Tipărește la comandă:
ETICHETE ȘI RECLAME AUTOCOLANTE
Orice cantitate și dimensiuni !
Utilizăm orice material: folie aluminiu, PET, PP, PVC
Str. Stefan cel Mare și Sfînt nr. 8A, bl. A, ap. 21
tel/fax: 032/212123; 032/231071

CD CENTER
- CD AUDIO - 15.000 lei/buc. peste 100 titluri
- CD-ROM-uri import USA Enciclopedii, jocuri, soft, medicină...
- Diskete 3,5" cu jocuri - 4000 lei/buc.

VÎNZĂRI ȘI ÎNCHIRIERI
Hotel TRAIAN, camera 135, tel. 143330/135
Program zilnic: 10,00 - 20,00

SCR MOLDOVA SA
fostă ICRA
Primește **cupoane nominative** și **certificate de proprietate** prin subcentrul de înscriere la sediul societății din Calea Chișinăului nr. 35 (lîngă PANGRAN - CIMP IAȘI) în zona industrială, între orele 10-15, tel. 137770, 137780.
Persoanele care depun pentru SCR MOLDOVA SA IAȘI nu plătesc taxa de depunere de 2000 lei.

EXCEPȚIONAL ! doar prin
ELECTRONIC RESEARCH CENTER
486 DX4/100 Mhz
4MB RAM, Color Monitor 14"LR
850 MB HDD, SVGA 512 KB
numai: **2.799.000 lei**
Grăbiți-vă, stoc limitat ! tel: 271058

OPTICA 34
vă oferă
✓ consultații oftalmologice cu medic la combină oftalmologică de mare precizie ✓ ochelari după rețeta prescrisă ✓ toate tipurile de lentile, indigene și din import - renumitele lentile Zeiss.
Servicii de calitate la prețuri avantajoase!
Foarte multă amabilitate!
Atenție: sînt două unități Optica alăturate, dar, numai OPTICA 34 vă oferă aceste servicii!
Sos. Păcurari, bl. 557, tel. 164062

ZACORA SRL
oferă la prețuri avantajoase
- **congelatoare, frigidere**
- **televizoare, mașini de spălat**

Plata în 4-6 rate lunare, fără dobîndă !
Telefon: 032/252914, 032/157034

STILPLAST SRL Bacău
Vă oferă începînd cu 1.III.1996:
-*caroserii* (suprastructură din fibră de sticlă) pentru DACIA 1304 PICK-UP
Se asigură montarea în aceeași zi.
Comenzile se primesc la tel/fax : 034/119738 sau în str. Calea Romanului nr. 39.

SC MOLID SRL
instalează
SISTEME DE SECURITATE
✓ sisteme electrice de alarmă
✓ dispecerat de supraveghere, non stop
✓ alarmarea echipei mobile de intervenții
INDEPENDENT GUARD SECURITY.
UN SERVICIU PENTRU LINIȘTEA DUMNEAVOASTRĂ!!!
Hotel UNIREA, cam. 1212, tel. 032/142110, int. 1212, tel. 032/118613.

AGRESSIONE IAȘI
PREȚURI MORTALE !!!
Hîrtie pentru tipografii:
- Hîrtie offset (60, 70, 80 gr/m2), indigenă și import Germania
- Hîrtie pentru etichete (70, 80 gr/m2), albă și metalizată
- Hîrtie autocolantă cu și fără striații
- Carton dublu cretat Mediaprint (90...300 g/m2)

TRANSPORT GRATUIT !
tel. 032/233240; 233260

IMPEX ROMCATEL S.A.
vă oferă:
- Instalare, conform normelor europene și ale I.G.P., de sisteme de alarmă efracție-incendii, control acces, TVCI la bănci, muzee, spații comerciale, obiective industriale, locuințe etc.

-Abilitare I.G.P.,experiență și referințe deosebite-
- Transformatoare toroidale, de rețea și cu aplicații HF.
- Rebobinări diverse.

Str. Lascăr Catargi nr. 22, tel. 032/211328, fax 032/211280

PROFAMILIA
oferă
analize de laborator
(hematologie, biochimie, bacteriologie)
Str. Chișinăului nr. 11C, sc. D, parter, tel. 230431
Contact: Dr. Emil Ghiorghiță, Director

HOROSCOP

BERBEC

(21 mart. - 20 apr.):

👍 Informațiile pe care le primiți trebuie filtrate cu mai multă atenție. Reușita inițiativelor dvs. depinde în mare măsură de informarea corectă.

TAUR

(21 apr. - 20 mai):

👎 Jocurile dvs. au început să se citească cu tot mai multă claritate, vă iluzionați dacă vă imaginați că ați reușit să-i deturnați pe ceilalți de la scopurile lor.

GEMENI

(21 mai - 21 iun.):

👍 Nu este momentul să vă îndepărtați de reperele pe care vi le-ați fixat pînă acum. Chiar dacă unele din ele s-au mai încețoșat, păstrați-le în apropiere.

RAC

(22 iun. - 22 iul.):

👍 Treceți printr-o perioadă în care, culmea, unele succese vă încurcă proiectele de viitor, pentru că vă obligă să le urmăriți cu atenție și vă deturnează de la altele.

LEU

(23 iul. - 22 aug.):

👎 Dispuneți de toate facilitățile pentru a vă înscrie pe orbita dorită. Nu vă rămîne decît să vă concentrați toate energiile și tot timpul pentru a reuși.

FECIOARĂ

(23 aug. - 22 sept.):

✋ Aveți o exagerată tendință de a vă ascunde în spatele unei aparențe judiciare. Priviți, măcar cu un ochi și în grădina proprie și înainte de a plivi alte buruieni, pliviți-le pe ale dvs.

BALANȚĂ

(23 sept. - 22 oct.):

👍 Lăsați la o parte încropelile și improvizațiile și dedicați-vă lucrurilor de durată. Nu neglijați aspectele minore, de multe ori acestea vă încurcă.

SCORPION

(23 oct. - 21 nov.):

👎 Procedați cu metodă, chiar dacă rezultatele vor întîrzia să apară. Nu aveți decît să pregătiți terenul, condițiile nu sînt propice pentru a trece la acțiune.

SĂGETĂTOR

(22 nov. - 21 dec.):

👌 Întîlnirile din ultima vreme v-au pus la curent cu inițiativele cele mai felurite. V-ați putut da seama că nu sînteți departe de scopul propus..

CAPRICORN

(22 dec. - 19 ian.):

✋ Starea de acalmie prin care treceți vă pune în gardă, de aici vin surprizele mari. Faceți în așa fel încît să fiți pregătit(ă) pentru orice variantă.

VĂRSĂTOR

(20 ian. - 18 febr.):

👍 Vă acomodați cu destulă ușurință la condiții mai deosebite pentru inițiativele dvs. E foarte bine că nu renunțați la ceea ce v-ați pus în cap.

PEȘTI

(19 febr. - 20 mart.):

✋ Condițiile vă sînt oarecum potrivnice, dar asta nu înseamnă că trebuie să renunțați, ci doar să vă adaptați mijloacele pentru a face față situației.

LEGENDA:

👎 *- vă paște ghinionul;*

✋ *- prudența e mama înțelepciunii;*

👍 *- n-aveți nimic de pierdut;*

👌 *- șansa vă surîde*

Un al doilea All Star Game:

Premiile Grammy

Radio
Nord-Est

Premiile anuale decernate de Academia Americană de Artă (National Academy of Recording Arts and Sciences - NARAS) reprezintă cele mai importante distincții din lumea muzicii.

Prima ediție a decernării acestor premii a avut loc în 1958, adică acum 38 de ani. Pe atunci nu erau prea multe categoriile la care se ofereau premii. În 1996 sînt peste 80. Dar să dăm puțin timpul înapoi si să privim categoriile din 1958 și premiații acestora:

- Record of the year (Piesa anului):

"Nel Blu Dipinto Di Blu (Volare)" - ***Domenico Modugno***

- Album of the year (Albumul anului):

Muzica filmului "Peter Gunn" - ***Henry Mancini***

- Song of the year (Cîntecul anului - premiu acordat compozitorului):

" Nel Blu Dipinto Di Blu (Volare) - ***Domenico Modugno***

- Best vocal performance, female (Cea mai bună interpretare vocală feminină):

Ella Fitzgerald pentru albumul "The Irving Berlin Sonboole"

- Best vocal performance, male (Cea mai bună interpretare vocală masculină):

Perry Como pentru piesa "Catch a Falling Star"

- Best performance by a vocal group (Cel mai bun grup vocal)

Louis Prima și Kelly Smith pentru piesa "That Old Black Magic"

- Best pop instrumental performance (Cea mai bună interpretare instrumentală)

- orchestră: ***Billy May's Big Fat Brass*** pt. albumul "Billy May"

- formație de dans: ***Basic*** pentru albumul "Count Basic"

- Best rhythm & blues recording (Cea mai bună înregistrare R's B)

"Tequila" - ***The Champs***

- Best country & western performance (Cea mai bună piesă country)

"Tom Dooley" - ***The Kingstone Trio***

- Best musical cast show music (Cea mai bună muzică dintr-un muzical)

The Beatles a obținut premiul Grammy pentru cel mai bun album în 1967

"The Music Man" - premiul a fost decernat compozitorului ***Meredith Wilson***

- Best engineered recording (Cea mai bună înregistrare (tehnic))

"The Chipnumk Song" - premiul l-a primit inginerul de sunet ***David Seville***

Din 1958, de-a lungul fiecărui an, toată lumea așteaptă premiile GRAMMY. Cele mai importante categorii sînt bineînțeles Piesa anului și Albumul anului. Printre cîntecele recompensate cu premiul pentru piesa anului amintim: ***"Strangers in the Night"*** - Frank Sinatra (1966), "***Bridge over Troubled Water"*** - Simon and Garfunkel (1970), ***"Hotel California"*** - Eagles (1977), ***"Beat It"*** - Michael Jackson (1983), ***"We Are the World"*** - USA For Africa (1985), ***"Vision of Love"*** - Mariah Carey (1990), ***"Streets of Philadelphia"*** - Bruce Springsteen (1994).

La capitolul albume: "***Sgt. Pepper's Lonely Hearts Club Band"*** - The Beatles (1967), ***"Song în the key of Live"*** - Stevie Wonder (1976), ***"Saturday Night Fever"*** (1968), ***"Double Fantasy"*** - John Lennon & Yoko Ono (1988), ***"Thriller"*** - Michael Jackson (1983), ***"The Joshua Tree"*** - U2 (1987).

Dar cel mai așteptat de critici este premiul la categoria **Best New Artist** - cel mai bun artist nou. Facem o incursiune în istoria pop-rock și aflăm: 1964 - ***The Beatles***, 1965 - ***Tom Jones,*** 1966 - Nu s-a acordat (!!!), 1969 - ***Crosby, Stills & Nash***, 1973 - ***Bette Midler***, 1975 - ***Natalie Cole,*** 1983 - ***Culture Club,*** 1984 - ***Cyndi Lauper***, 1985 - Sade, 1990 - ***Mariah Carey.***

Premiile GRAMMY sînt decernate prin voturile a peste 7000 de membri NARAS iar ceremoniile de decernare au fost și sînt "show"-uri extraordinare. Un "All Star Game" muzical desfășurat la fiecare sfîrșit de februarie pe malul Atlanticului sau al Pacificului.

Cea de-a 38-a ediție a acestor distincții, cea de anul acesta o aduce din nou în prim plan pe Mariah Carey care are 6 nominalizări. La categoria piesa anului probabil că lupta se va da între ***"Gangsta's Paradise"*** - Coolio, ***"Kiss from A Rose"*** - Seal și ***"One Sweet Day"*** - Mariah & Boyz II Men. Pentru cea mai bună nouă apariție se anunță o mare dispută între ***Hootie & the Blowfish*** și ***Shania Twayn***. În rest multe categorii și foarte multe și diverse nominalizări. Noi așteptăm seara premiilor GRAMMY- 25 februarie, sperînd că, poate vom vedea fantasticul spectacol pe la vreun post de televiziune. **(Alexandru LEONTIEȘ - RADIO NORD-EST)**

Nominalizările pentru ediția a 38-a a premiilor GRAMMY

1) SINGLE -ul anului (Record of the year)

1. ***One Sweet Day*** - Mariah Carey & Boyz II Men 2. ***Gangsta's Paradise*** - Coolio Featuring L.V. 3. ***One of Us*** - Joan Osborne 4. ***Kiss From A Rose*** - Seal 5. ***Waterfalls*** - T.L.C.

2) ALBUMUL ANULUI (Album of the year)

1. ***"Daydream"*** - Mariah Carey 2. ***"HIStory Past, Present And Future Book I"*** - Michael Jackson 3. ***"Jagged Little Pill"*** - Alanis Morisette 4. ***"Relish"*** - Joan Osborne 5. ***"Vitalogy"*** - Pearl Jam

3) CÎNTECUL ANULUI - Compoziție (Song of the year)

1. " I Can Love You Like That" - Derry/ Diamond/ Kinball 2.***"Kiss From A Rose"*** - Seal 3. ***"One Of Us"*** - Brasilian 4. ***"You Are Not Alone"*** - R. Kelly 5. ***"You Oughta Know"*** - Ballard/ Morisette

4) CEL MAI BUN ARTIST NOU (Best new artist)

1. ***Brandy*** 2. ***Hootie & Blowfish*** 3. ***Alanis Morisette*** 4. ***Joan Osborne*** 5. ***Shania Twain***

5) CEL MAI BUN ALBUM POP (Best Pop album)

MARIAH CAREY
DAYDREAM

1. ***"Daydream"*** - Mariah Carey 2. ***"Hell Freezes Over"*** - Eagles 3. ***"Medusa"*** - Annie Lennox 4. ***"Bedtime Stories"*** - Madonna 5. ***"Turbulent Indigo"*** - Joni Mitchell

6) CEL MAI BUN ALBUM ROCK (best Rock album)

1. ***"Forever Blue"*** - Chris Isaak 2. ***"Jagged Little Pill"*** - Alanis Morisette 3. ***"Vitalogy"*** - Pearl Jam 4. ***"Wildflowers"*** - Tom Petty 5. ***"Mirror Ball"*** - Neil Young

7) CEA MAI BUNĂ INTERPRETARE VOCALĂ POP FEMININĂ (Best female pop vocal performance)

1. ***"Fantasy"*** - Mariah Carey 2. ***"I know"*** - Dionne Farris 3. ***"No More I Love You's"*** - Annie Lennox 4. ***"One Of Us"*** - Joan Osborne 5. ***"You Got It"*** - Bonnie Raitt.

8) CEA MAI BUNĂ INTERPRETARE VOCALĂ POP MASCULINĂ (Best male pop vocal performance)

1. ***"Have You Ever Really Loved A Woman"*** - Bryan Adams 2. ***"You Are Not Alone"*** - Michael Jackson 3. ***"Believe"*** - Elton John 4. ***"Kiss From A Rose"*** - Seal 5. ***"When We Dance"*** - Sting

9) CEA MAI BUNĂ INTERPRETARE POP - GRUP (Best Pop performance by a group with vocal)

1. ***"I Can Love You Like That"*** - All-4-One 2. ***"Love Will Keep Us Alive"*** - Eagles 3. ***"Let Her Cry"*** - Hootie & The Blowfish 4. ***"I'll Be There For You"*** - The Rembrandts 5. ***"Waterfalls"*** - TLC

10) CEA MAI BUNĂ INTERPRETARE VOCALĂ ROCK FEMININĂ (best female rock vocal performance)

1. ***"Lay Down Your Pain"*** - Toni Childs 2. ***"Down By The Water"*** - P.P. Harwey 3. ***"You Oughta know"*** - Alanis Morisette 4. "***St. Teresa"*** - Joan Osborne 5. ***"Don't Have Time"*** - Liz Phair.

11) CEA MAI BUNĂ INTERPRETARE VOCALĂ ROCK MASCULINĂ (Best male rock vocal performance)

1. ***"Knockin'On Heaven's Door"*** (live) - Bob Dylan 2. ***"Somebody's Crying"*** - Chris Isaak 3. ***"Rock'n Roll Is Dead"*** - Lenny Kravitz 4. ***"You Don't know How It Feels"*** - Tom Petty 5. ***"Peace And Love"*** - Neil Young.

12) CEA MAI BUNĂ INTERPRETARE ROCK - GRUP (Best rock performance by a group)

1. ***"Runaround"*** - Blues Traveller 2. ***"Hotel California"*** - Eagles 3. ***"What Would You Say"*** - Dave Mattheus Band 4. ***"Kashmir"*** - Page & Plant 5. ***"Hold Me, Thrill Me, Kiss Me, Kill Me"*** - U2.

Toate piesele și albumele nominalizate sînt apărute între 1 octombrie 1994 și 30 septembrie 1995. Nu se fac mai multe de 5 nominalizări pentru o categorie.

CINEMATOGRAFUL DE ARTĂ

Zoltán Fábri

Hanibal Tanar ur

(Domnului profesor Hannibal)

"Școala cinematografică maghiară" (a se vedea și "Monitorul" nr. 236 din 5 octombrie 1995), după război, afirmată în două valuri succesive, 1954 și 1963-1964, sub denumirea de "noul cinematograf maghiar", printre mulți alții, îl are ca reprezentant și pe ***Zoltán Fábri*** (a se vedea și "Monitorul" din 8 februarie 1996). Zoltán Fábri este inegal dar, cu toate acestea, este un reper de excepție al cinematografiei maghiare. De exemplu, ***"Bolond aprilis"*** (1957), difuzat în 1959, este o comedie superficială, un film mediocru. Lipsită de originalitate este și coproducția Ungaria-SUA "***Băieții din strada Pal"***, 1969, după romanul lui Ferenc Molnar.

Filmul ***"Domnul profesor Hannibal"***, realizat în 1956, cunoscut, la noi, și sub titlul "Profesorul Hannibal", are ca sursă literară nuvela lui Ferenc Móre, cu același titlu. Filmul este construit ca o parabolă și, de aceea, perioada evocată nu este aceea a dictaturii comuniste, ci a dictaturii regentului Horthy. Prin urmare, un moment istoric de anormalitate, de instabilitate, de exacerbare a unor patimi la nivel de masă. Relațiile interumane, la diferite nivele, sînt alterate, sînt viciate. Stările, în general sînt cele de prudență, de teamă, de suspiciune. În același timp, însă, apare și un fenomen pozitiv. Inimile, mințile, sînt stimulate să găsească mereu alte soluții, unele ingenioase, pentru a se manifesta, pentru a se exprima. Este și cazul profesorului de istorie, poreclit Hannibal. Nu întîmplător "profesor" și nu întîmplător "de istorie". Neputîndu-se exprima, direct, în fața elevilor săi, a cititorilor săi, privind realitățile anilor '20, alege o perioadă aparent neutră, aparent cu nici o legătură privind "dictatura regentului Horthy" și anume, aceea a războaielor punice din sec. III înainte de Hristos, războaie în care a fost implicat generalul și omul politic cartaginez, Hannibal. Profesorul Hannibal redactează o lucrare despre cel de al doilea război punic (218-201î.Hr.) în care generalul cartaginez a condus una dintre cele mai vestite campanii din istorie, în cursul căreia a traversat Munții Pirinei, Munții Alpi și a pătruns în Peninsula Italică unde a înfrînt armatele romane. Prin urmare, aici, istoria ca memorie a umanității, dar și ca izvor de experiențe, de cunoaștere, dar și ca sursă de limbaj aluziv pentru a exprima ceea ce, la un moment dat, nu se poate exprima. Prin glorificarea virtuților de războinic și de om politic ale lui Hannibal, prin evocarea unor vremuri de mari fapte, profesorul Hannibal, în fond, sugerează, subliniază, nimicnicia prezentului. Profesorul Hannibal, deci, nu este un visător, un anacronic, ci, la nivelul profesiunii lui, aplică numai cîte ceva din strategia, din tactica modelului său. Profesorul Hannibal este un inteligent și rafinat moralist. Nu mai puțin însuși regizorul. Și, totuși, profesorul Hannibal este filat, este urmărit, asupra lui cenzura exercită presiuni. Au loc unele fapte neprevăzute. De aceea, formula artistică aleasă de Zoltán Fábri este tragicomedia, cu o construcție de parabolă. Sînt satirizate excesele naționaliste care, de fapt, nu pot fi numite forme ale naționalismului, căci naționalismul, ca și patriotismul au sublima lor noblețe. Excesele caricaturale grotești, de la idilizare la fanatism și crimă, expresii ale iraționalului, sînt cu totul altceva, și numai acestea trebuie respinse, acuzate. Bineînțeles, prin acest film, indirect, prin antichitate, apoi prin anii '20, Zoltán Fábri vizează regimul comunist din Ungaria, regimurile comuniste din întreaga zonă de influență bolșevică. Filmul de la Karlovy Vary și cu Premiul pentru interpretare la Festivalul Internațional al filmului de la Varsovia, acordat lui Szabo Ernö, în rolul protagonistului. **(Mircea DUMITRESCU)**

Top 10 Radio Nord-Est

1. (1) **Whitney Houston** - Exhale (Shoop Shoop)
2. (4) **Queen** - Heaven for Everyone
3. (2) **Michael Bolton** - A Love So Beautiful
4. (3) **Mariah Carey & Boyz II Men** - One Sweet Day
5. (5) **Cher** - Walking In Memphis
6. (7) **Bon Jovi** - Lie To Me
7. (8) **Rolling Stones** - Like A rolling Stone
8. (-) **Melissa Etheridge** - I Wanna Come Over
9. (6) **Michael Jackson** - Earth Song
10. (-) **Everything But The Girl** - Missing

Propuneri:

Joan Osborne - One Of Us

Au părăsit clasamentul;

1. **Meat Loaf** - I'd Lie For You (And That's A True)
2. **Bonnie Raitt & Brian Adams** - Rock Steady

(Gabriela GUGEANU)

Știri muzicale

■ Lansări de discuri pe piața americană la 13 februarie: ***"Congratulations I'm Sorry"*** - The Gin Blossoms (A&M), ***"Looking East"*** - Jackson Browne (Elextra), ***"Pogue Mahone"*** - The Pogues (Mesa), ***"Nice Work If You Can Get it: Songs By The Gershwins"*** - Michael Feinstein (Atantic), ***"Revelations"*** - Wynonna (MCA), ***"Thin Line Between Love & Hate"*** - Soundtrack (Warner Bross), ***"Don't Fence Me In"*** - Lary White (RCA)

■ Superstarul country ***Garth Brooks***, care a primit la sfîrșitul lunii ianuarie trei premii American Music Awards, a pus în vînzare biletele la primele spectacole din viitorul său turneu. Turneul va cuprinde patru continente și va dura trei ani. 80.000 de bilete s-au vîndut în mai puțin de trei ore pentru concertele sale din Atlanta, Georgia de pe 13-17 martie. Garth a declarat că această "furie" la bilete este "cel mai mare compliment care poate fi făcut unui artist".

■ La 13 februarie, Angel Records a lansat o colecție de patru CD-uri celebrînd 40 de ani de carieră a legendarului sitarist indian Ravi Shankar. Albumul, intitulat ***"Ravi: In Celebration"*** este produs de fostul membru Beatles, George Harrison, care îl numește pe Shankar: "nașul muzicii de pretutindeni". Colecția include piese clasice pentru sitar, compoziții pentru orchestre de cameră, colaborări cu artiști din SUA și Marea Britanie și unele înregistrări noi. Luna trecută Shankar a înregistrat un nou album care include cîteva cîntece populare indiene. Discul va fi lansat în luna august.

■ La 15 februarie 1957 în Pittsburgh, Pennsylvania, a avut loc unul din primele concerte rock'n roll din istorie. Printre cei care au evoluat atunci se numărau Fats Domino, Clyde McPhatter, Chuck Berry și grupul the Five Satins.

■ ***Shania Twain*** **(foto)** este în fruntea listei de nominalizări pentru premiile Juno cu șapte categorii. O urmează Alanis Morisette cu șase nominalizări, Susan Aginkark cu cinci, Celine Dion și Bryan Adams cu cîte patru. Premiile Juno, care recompensează cele mai bune apariții muzicale semnate de artiști canadieni, vor fi decernate pe 10 martie în Hamilton, Ontario. **(Alexandru LEONTIEȘ)**

Filmele acestei săptămîni

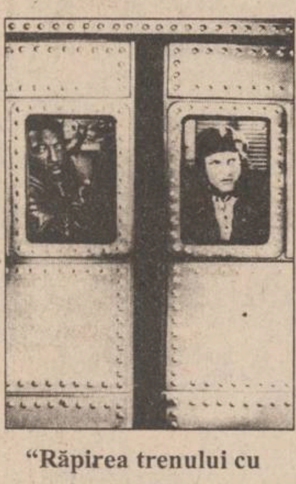

"Răpirea trenului cu bani"

Producție SUA, 1995.

Comedie polițistă cu Wesley Snipes, Woody Harrelson. Premieră.

Cinema"Victoria"

(Telefon. 112502)

ora 9.00 - **900 lei**

orele: 11.00; 13.00; 15.00; 17.00; 17.00 - **1800 lei**

"Avinash"

Producție India, 1990.

Melodramă muzicală cu Mithun Chakraborty, Poonam Dhillon.

Cinema "Republica"

(Telefon: 114327)

ora 9,00 - **800 lei**

orele: 11,00; 13,00; 15.00; 17,00; 19,00 - **1600 lei**

"Sechestrați în tren"

Producție SUA1995.

Thriller cu Steven Seagal

Cinema "Copou"

(Telefon: 145738)

ora 9.00 - **700 lei**

orele 11.00; 13.00; 15,00; 17,00 - **1300 lei**

"Promontoriul groazei"

Producție SUA 1991.

Thriller psihologic de Martin Scorsese

19.00 - **1300 lei**

"Furia".

Producție SUA 1995.

Thriller polițăist cu Gary Daniels

Cinema "Dacia"

(Telefon: 164740).

ora 9,00 - **500 lei**

orele: 11.00; 13.00; 15,00; 17.00 ; 19.00

1000 lei

INTEGRAMA ZILEI

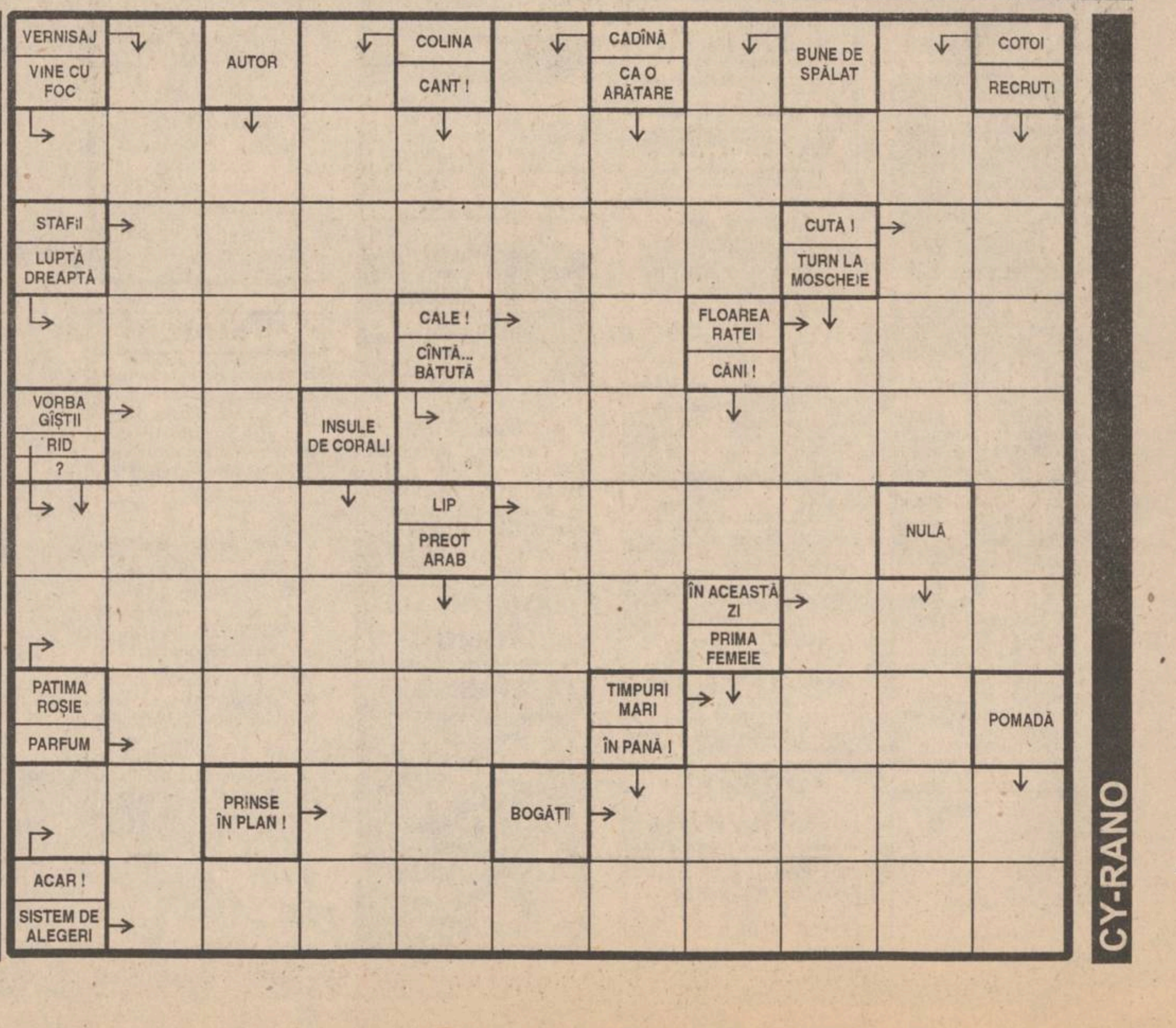

CY-RANO

MONITORUL INTERN

Dezamăgit de piedicile puse în cale

Generalul Ion Pitulescu și-a prezentat demisia din funcția de inspector general al Poliției Române

Generalul de divizie Ion Pitulescu a anunțat, ieri, în conferinta de presă a Ministerului de Interne, că i-a înaintat primului ministru, Nicolae Văcăroiu, cererea de demisie din functia de inspector general al Politiei Române. Generalul Pitulescu, care este și secretar de stat în Ministerul de Interne, a precizat că decizia sa este bazată pe sentimentul de dezamăgire pe care îl are, din cauza piedicilor care i se pun în rezolvarea cazurilor. Ministrul de Interne, Doru Ioan Tărăcilă nu știa despre intenția de a demisiona a generalului Pitulescu. De asemenea, Biroul de Presă al IGP nu a putut face precizări în legătură cu decizia șefului Poliției Române.

Pentru a se face cunoscută în lume

Agenția Română de Dezvoltare are pagină proprie pe Internet

Agentia Română de Dezvoltare (ARD) deține, începînd cu această lună, o pagină pe reteaua informatică mondială Internet. Prin conectarea la Internet, ARD a obținut posibilitatea de a informa persoanele și companiile străine interesate să investească în România despre legislația existentă, situația investitiilor străine, oportunități de afaceri, privatizare, procedura de înregistrare a societăților cu capital străin, a declarat Sorin Hornoiu, director general în cadrul ARD. ARD are, totodată, posibilitatea să acceseze bănci de date referitoare la legislația din alte țări și la informații despre diverse firme străine, a precizat sursa citată. Conectarea ARD la Internet s-a făcut prin finanțare PHARE și a necesitat o investiție estimată la 10 mii ECU.

Pentru combaterea efectelor inundatiilor

Mai multe organizații internaționale sînt dispuse să acorde ajutoare României

Organizatii internationale precum PNUD, Programul Națiunilor Unite pentru Alimentatie și Agricultură (FAO), Comisia Europeană, Organizatia Mondială a Sănătății și FMI au răspuns pozitiv solicitării Guvernului României privind acordarea de ajutoare umanitare pentru eliminarea efectelor inundațiilor de la începutul acestui an, ce au afectat 20 de judete, a declarat Agenției Mediafax șeful Departamentului de Integrare Europeană a Guvernului, Ghiorghi Prisăcaru.

Echipe de experti ai acestor organizatii urmează să se deplaseze la fata locului pentru a evalua pagubele și pentru a stabili, fiecare pe domeniul specific, ajutorul pe care ar putea să-l acorde. Ajutorul va fi stabilit și în funcție de proiectele concrete pe care le vor înainta specialiștii Guvernului României, a precizat Prisăcaru.

Specialiști din Ministerele Transportului, Agriculturii, Apelor, Pădurilor și Protecției Mediului pregătesc o serie de proiecte concrete care ar urma să beneficieze de finanțarea organizatiilor internaționale mentionate. Prisăcaru a adăugat că principalele domenii avute în vedere sînt: refacerea infrastructurii distruse (drumuri, poduri, căi ferate), repararea școlilor și a dispensarelor afectate de inundatii și, nu în ultimul rînd, sprijin pentru refacerea gospodăriilor cetățenilor.

Pentru a permite Guvernului solutionarea revendicărilor

Greva generală a aeroportuarilor s-a amînat cu o săptămînă

Greva generală pe termen nelimitat, pe care Federația Sindicatelor Aeroportuarilor trebuia să o declanșeze joi, la ora 5.00, s-a amînat pînă pe 22 februarie, pentru a se acorda timp Guvernului să emită hotărîrea prin care salariile angajatilor aeroporturilor ar trebui să crească cu 32%, a declarat, marti, agenției Mediafax, liderul sindical Gabriel Ene.

Acesta a spus că, luni, Ministerul Transporturilor a înaintat un proiect de hotărîre Cabientului Văcăroiu, conform căruia salariile aeroportuarilor ar urma să crească cu 32%, cu opt procente mai puțin decît ceruseră sindicatele.

Joi dimineață, sindicatele a 13 din cele 17 aeroporturi din România (mai puțin Otopeni, Caransebeș, Baia Mare, Oradea și Craiova) ar fi trebuit să intre în grevă pe termen nelimitat. Federatia Sindicatelor Aeroportuare este afiliată la CNSLR-Frăția. Ministerul Transporturilor a confirmat amînarea grevei.

PDSR și PUNR merg în continuare împreună

■ *s-a convenit numirea lui Ovidiu Ioan Muntean, actualul director al ROMTELECOM, în funcția de ministru al Comunicațiilor*

PDSR și PUNR au convenit, marti seara, să continue colaborarea, conform protocolului bilateral încheiat în 1994.

Liderii celor două partide au convenit să modifice prevederea adoptată, deja, de Senat, la Legea alegerilor locale, conform căreia primarul și viceprimarul ar trebui să fie aleși pe listă comună. De asemenea, s-a stabilit ca cele două partide să sustină prin vot actualul proiect de buget.

"Premierul Văcăroiu va trebui să aibă, în același timp, discuții pe tema bugetului cu toate partidele politice parlamentare", a declarat, la finalul discuțiilor, președintele PDSR, ***Oliviu Gherman.***

În perspectiva alegerilor locale, cele două partide vor recomanda organizațiilor proprii să se sprijine reciproc, lăsîndu-se la latitudinea lor încheierea unor aliante pe plan local.

"Sperăm ca, la alegerile locale, turul doi să aibă loc cel tîrziu în primele zile ale lunii mai", a mai spus Gherman.

Conducerile celor două partide au continuat discuțiile în aseară, începînd cu ora 20.00. Cu acest prilej, situația de la Ministerul Comunicațiilor și de la RomTelecom va fi rezolvată.

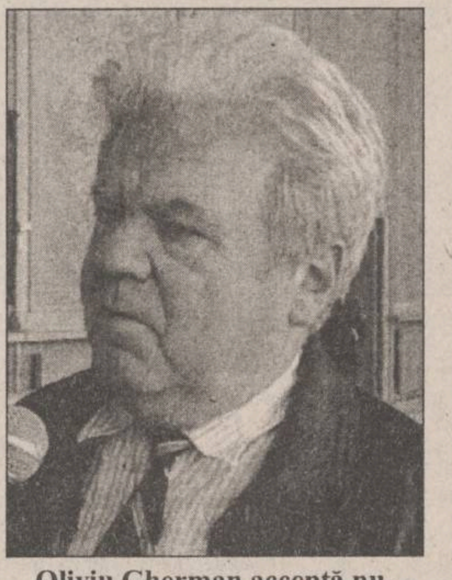

Oliviu Gherman acceptă numirea lui Ovidiu Ioan Muntean ca ministru pentru a elibera postul de la ROMTELECOM

Conform unor surse din PDSR, liderilor PUNR li s-a recomandat să-și orienteze optiunea pentru titularul la Comunicatii, către un specialist și bun tehnician.

Liderii PDSR și PUNR au convenit, în întîlnirea de marti seara, să-l numească pe ***Ovidiul Ioan Muntean*** în funcția de ministru al Comunicațiilor.

Ovidiu Ioan Muntean, actualul manager al RomTelecom, urma să fie contactat în cursul zilei de ieri pentru a i se propune acest post.

Liderii celor două partide consideră că aceasta este cea mai "onorabilă" cale pentru a se ieși din impasul determinat de refuzul lui Muntean de a demisiona de la RomTelecom. S-a mai convenit, de asemenea, să fie organizat, în cel mai scurt timp posibil, un nou concurs pentru ocuparea postului de director general al RomTelecom. ***"Problema este dacă Muntean va renunța sau nu. El are de ales între un contract ferm, pe patru ani, cu un salariu de 2,5 milioane de lei, și un fotoliu de ministru, pe o perioadă scurtă, de maxim un an, și mult mai slab remunerat"***, au declarat agenției Mediafax surse din conducerea celor două partide.

Numirea lui Ovidiu Ioan Muntean în functie de manager al RomTelecom a tensionat relatiile dintre PDSR și PUNR și a dus la destituirea lui ***Adrian Turicu*** din postul de ministru al Comunicatiilor.

"Guvernul Văcăroiu va înăbuși toate grevele anului electoral 1996"

■ *interviu în exclusivitate pentru MONITORUL cu Victor Ciorbea, președintele Confederației Sindicatelor Democratice din România și candidat al CDR pentru postul de primar al Capitalei*

- Domnule Ciorbea, presa a constatat că, de mai bine de un an, a început politizarea sindicatelor. O consecință a acestui fapt va fi anihilarea lor. Ce consecințe va avea faptul că dv. ați acceptat să candidați pe listele Convenției?

- Nu cred că se poate vorbi de o politizare, în general, a sindicatelor. E o polarizare, o structurare firească, în funcție de orientarea ideologică, doctrinară. Cum se petrece în toată lumea democratică. În toate celelalte țări din fostul bloc comunist, această polarizare s-a realizat încă din anul 1990. La noi, însă, a intervenit acel binecunoscut slogan, privitor la echidistanța și neutralitatea sindicală, care a avut consecințe deosebit de negative asupra mișcării sindicale. Abia acum foarte mulți sindicaliști s-au lecuit de acest slogan. Și-au dat seama că marile schimbări economice, sociale se pot produce numai cu condiția schimbărilor, în primul rînd, în plan politic. Astfel, s-a făcut această polarizare necesară, firească, la care asistăm în prezent.

- Această politizare se manifestă, credeți, numai la nivelul primului eșalon al liderilor sindicali?

- Nu. Și liderii de la nivelul județean, sau chiar liderii de unități economice au această tendință. E adevărat că unii lideri rămîn la CNSLR Frăția, chiar dacă au alte optiuni politice decît cele ale liderilor de la esalonul întîi. Poate de dragul activității sindicale. Poate pentru că au colaborat de multă vreme cu Frăția. Cum, la fel, cred că sînt și unii lideri din federațiile noastre care nu împărtăsesc optiunile noastre.

Dar sînt sigur că majoritatea respectă hotărîrile congresului confederatiilor noastre, care au cerut colaborarea cu CDR.

- Pe lîngă dv. mai sînt și alți lideri care vor candida pe listele CDR?

- Sigur, sînt multi. Nu am situația exactă. Am cerut, în cadrul ultimei ședințe a Consiliului Național, să se întocmească listele, pe fiecare judet în parte, care vor fi utilizate la alegeri. Întrucît în baza protocolului de organizare în teritoriu a Conventiei vor exista astfel de propuneri. Vor participa lideri din federațiile noastre pentru funcții de consilieri locali sau consilieri județeni. Și chiar pentru funcții de primari.

- Cum va fi anul 1996 din punct de vedere al grevelor? Vor putea fi ele folosite în scop electoral?

- Cu abilitatea cunoscută, cred că actualul guvern va putea împiedica desfășurarea mișcărilor greviste anul acesta. Însă marile probleme de natură economică, socială nu sînt rezolvate. Nemulțumirile persistă. Și se vor acumula. S-ar putea declanșa greve chiar fără știrea liderilor de sindicat.

- CDR se va putea folosi electoral de grevele sindicatelor dvs.?

- Nu cred că sindicatele noastre ar putea fi manipulate. Dar este și firesc să se vorbească în campania electorală despre nerealizările guvernului actual.

- Este posibil ca legea electorală să ceară candidaților pentru funcțiile mari, cum este și cea de primar al Capitalei, să fie membri de partid. Cum veți opta în această situație, anunțîndu-vă deja intenția de-a candida la funcția de primar general al Bucureștiului pe listele CDR?

- CDR mi-a făcut propunerea aceasta de mai mult timp. Am meditat îndelung, cîteva luni, la această propunere. Dacă legea electorală va cere, mă voi înscrie în PNT-CD. **(A consemnat Constantin CIOCHINĂ)**

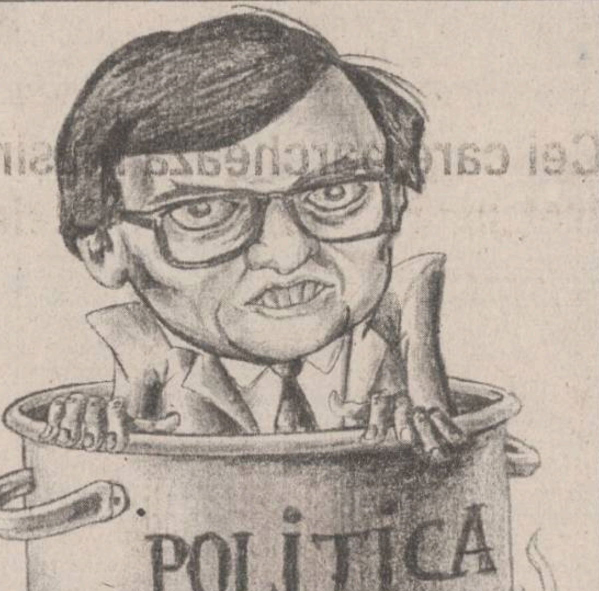

Un puternic incendiu în Portul Constanța

■ *a fost distrus terminalul de descărcare a țițeiului*

Un puternic incendiu a izbucnit, ieri dimineață, în dana 76 a societății Oil Terminal din Portul Constanța, informează Comandamentul Trupelor de Pompieri. La ora 11.00, din cauze încă necunoscute, focul a cuprins pompele de descărcare/încărcare a titeiului. La operațiunea de stingere a incendiului de la depozitul 3 al danei au fost mobilizate zece mașini de pompieri. În prezent, o comisie anchetează cauzele producerii incendiului.

O nouă tentativă

Negocierile româno-ucrainene vor fi reluate la sfîrșitul lunii februarie

O nouă rundă de negocieri româno-ucrainene, la nivel de experți, va începe, la 26 februarie, la București, pentru continuarea procesului de elaborare a Tratatului politic bilateral, a informat, ieri, purtătorul de cuvînt al MAE, ***Sorin Ducaru***.

În atenția celor două părți se mai află organizarea primei sesiuni a Consiliului Consultativ Interguvernamental de Colaborare Comercial-Economică, precum și pregătirea, pentru luna martie, a unei întîlniri de lucru la nivelul primilor miniștri român și ucrainian. Ducaru a precizat că data exactă a acestei întîlniri urmează să fie convenită pe canale diplomatice, după reuniunea Consiliului Consultativ. Tematica principală a agendei acestei întîlniri se referă la cooperarea economică și la lărgirea cadrului juridic al schimburilor comerciale și economice.

Ducaru a adăugat că cele două părți au ajuns, în prezent, la o "etapă pragmatică", la o atmosferă de conlucrare care poate crea premisele de lucru pentru viitoarea rundă de negocieri.

Relatiile româno-ucrainene au fost tensionate, la sfîrșitul anului trecut, de un schimb de replici între București și Kiev, pe marginea statutului Insulei Șerpilor. ***Teodor Meleșcanu*** a afirmat că problema statutului insulei poate fi solutionată, după epuizarea tuturor posibilităților, prin apelarea la Curtea Internatională de la Haga. Declaratia ministrului român de Externe a fost apreciată de autoritățile ucrainene drept emiterea de pretenții teritoriale. Ulterior, Bucureștiul a subliniat că nu apartenența insulei se află în discuție, ci chestiunea delimitării platoului continental și a zonei comerciale din Marea Neagră.

În fotografie, Teodor Meleșcanu, ministrul Afacerilor Externe al României

Un nou atac asupra directorului SAFI

Procesul George Danielescu - Ministerul Finanțelor a fost amînat

Colegiul Jurisdicțional al Curții de Conturi a României a dispus ieri, 14 februarie, amînarea pentru 13 martie 1996 a procesului George Danielescu - Ministerul Finanțelor.

George Danielescu este acuzat de prejudicierea statului (reprezentat în Justiție de Ministerul Finantelor) cu circa 3,6 milioane dolari, prin avizarea unui import de păcură la un preț mai mare decît prețul mondial, în perioada în care a deținut mandatul de ministru al Economiei și Finanțelor.

În timpul procesului, Danielescu a afirmat că, în calitatea sa de ministru al Economiei și Finanțelor, a avizat efectuarea importului de 300.000 tone păcură, în luna octombrie, cînd pretul mondial era de 90 dolari/tonă. El a susținut că păcura a fost livrată în decembrie 1992, dată la care nu mai era ministru, deoarece, în luna noiembrie, această funcție a fost preluată de Florin Georgescu. La data livrării prețul păcurii scăzuse pe piața mondială la 78 dolari/tonă, dar cantitatea contractată a fost achiziționată de firma importatoare, Multicom Dubatti, la 90 dolari/tonă.

Referitor la acuzația de favorizare a firmei Multicom Dubatti, Danielescu a afirmat că el a avizat numai nota de ofertă a acesteia, Banca Mondială fiind cea care a desemnat imporatorul, după ce a analizat trei oferte. Importul a fost finanțat din creditele acordate României de către Banca Mondială (împrumutul SAL).

La termenul din 14 februarie, Instanța a acceptat depunerea de către apărare aunor acte la dosar, a dispus efectuarea unei expertize și a solicitat prezenta Ministerului de Finante, ca parte prejudiciată.

SC METALO Chimice SA
Str. Sf. Lazăr nr. 4, bl. P. Curcanu, tel. 032/116162, fax 032/114407

anunță pe cei interesați că pune la dispoziție, un bogat și variat sortiment de articole mase plastice, email, porțelan adecvat întîmpinării "Moșilor de iarnă" precum și zilele de 1 Martie.

Unitățile de unde le puteți procura sînt următoarele:
- C. 130 Menaj - zona Podu Roș "1001 Articole";
- C. 114 Menaj - Piața Alexandru cel Bun;
- C. 237 Menaj - Piața Păcurari;
- C. 254 Papetărie - Dacia
- C. 198 Menaj-Chimice - Piața Chirilă.

Centrul Cultural Francez din Iași
Bd. Copou 26, tel. 032/147900

organizează un curs de limba franceză pentru debutanți,
începînd cu data de *14 februarie*,
pe o durată de 12 săptămîni.

Informații suplimentare privind înscrierile -
la sediul C.C.F. din B-dul. Copou 26,
zilnic, pînă pe 14 februarie.

METALCO
o divizie a grupului de companii NORD-EST
NOI VĂ PUNEM ÎN LUMINĂ !
- *Reclame luminoase*
- *Bannere*
- *Inscripționări cu autocolant (pentru vitrine și autovehicule)*
- *Inscripționări serigrafice pe autocolant și carton*
- *Ștampile*
- *Ecusoane și legitimații plastifiate*
- *Îndosarieri cu arc*

Vinde din stoc: agende1996, pixuri, mape și genți din piele inscripționate la cererea clientului

Relații la tel/fax: 032-215480

EDITORIAL

Partidele mari desființează partidele mici

Cristian RACU

Săptămîna aceasta, Senatul a început dezbaterea Legii de organizare a partidelor politice. Această lege va transforma radical scena politică românească pentru că ea va elimina din cursă toate partidele mici. Toate prevederile de limitare a numărului de partide, pornind de la numărul de membri și terminînd cu structura de organizare demonstrează că PDSR încearcă, în urma sugestiilor președintelui Iliescu, să limiteze foarte mult numărul de partide și accesul acestora în Parlament.

În această bătălie, Partidul Democrației Sociale din România si-a găsit un aliat în Partidul Național Țărănesc Creștin Democrat, care a conștientizat, după moartea lui Corneliu Coposu, că este inutil să-și împartă locurile din Parlament cu o serie de partide aliate din Convenția Democratică. Pe baza acestui raționament, cele două partide au sperat că vor putea să-și desfășoare activitatea într-un mod care să le ferească de eventuale alianțe cu unele partide satelit care, mai apoi, să aibă pretenția de a fi tratate pe picior de egalitate cu ele. Prea multe obstacole de acest gen au stat în calea celor două partide.

PDSR a fost nevoit să facă un guvern de coaliție cu PUNR și să accepte o colaborare cu PSM și PRM pentru a avea sprijinul necesar în Parlament, pentru ca, în cele din urmă, să fie atacat destul de dur de toate aceste formațiuni. Cel mai recent caz în această lungă istorie a fost criza provocată de demiterea ministrului Comunicațiilor. În plus, alianța cu aceste partide i-a cauzat PDSR o serie de dezvantaje în relațiile externe, resimțite atît de guvernul Văcăroiu, cît și de președintele Iliescu, care a făcut o adevărată "echilibristică" a declarațiilor ori de cîte ori a mers într-o vizită într-un stat occidental.

De partea cealaltă, PNȚCD a resimțit, la rîndu-i, efectul unei alianțe cu o serie de partide mici, de dragul unității opoziției. Însăși existența Convenției Democratice, creată de fostul președinte al PNȚCD, Corneliu Coposu, a fost, la un moment dat, pusă în pericol de pretențiile acestor partide "satelit". Ba mai mult, în ultimele zile, voința liderilor PNȚCD, de a crea o strategie realistă pentru alegerile din anul acesta s-a lovit din nou de opoziția unui partid din Convenția Democratică pe care domnul Coposu l-a salvat de la un anonimat politic, reprimindu-l în această alianță.

Această curioasă coaliție PDSR-PNȚCD în privința eliminării partidelor "de buzunar" de pe scena politică românească beneficiază de sprijinul tacit al Partidului Democrat care, deși se află conform sondajelor de opinie în urma celor două, are șanse foarte mari să scape de împunsăturile necolegiale aplicate de către alte partide a căror membri "încap într-un ARO", după cum și-a caracterizat Niculae Cerveni propriul partid. O șansă de supraviețuire ar avea și Partidul Național Liberal, avînd în vedere că beneficiază, încă, de o excelentă organizare în teritoriu, în pofida dezertărilor către PNL-Câmpeanu. În rest, situația partidelor politice parlamentare sau neparlamentare este sub un foarte mare semn de întrebare, avînd în vedere că PDSR a găsit o modalitate de a asigura liniștea parlamentară a președintelui Iliescu prin ridicarea pragului de admitere în Parlament la 7% din voturile electoratului. Prin acest subterfugiu ar ieși din cursă automat cuplul UDMR-PUNR, PSM, PS, PSDR, PDAR și, probabil, PRM. S-ar ușura foarte mult calculele parlamentare și de alcătuire a viitorului guvern.

Acest sistem cu două, maxim trei partide politice poate simplifica foarte mult activitatea politică din România, conducîndu-i pe analiștii politici cu gîndul la modelul american sau britanic, care favorizează introducerea votului uninominal, prin care s-ar realiza și un control direct al activității parlamentarilor de către alegători. În acest mod s-ar putea transpune în practică atît ideea eliminării parlamentarilor impostori, promovată de către ziarul ADEVĂRUL, cît și disputele naționaliste, avînd în vedere că ar ieși din joc partidele construite pe criterii etnice, gen UDMR, dar și partidele create tocmai pentru a le contracara, cum sînt PUNR sau PRM.

Toate acestea, coroborate cu o campanie electorală prezidențială cu puțini competitori, după cum a propus liderul PD, Petre Roman, ar permite alegătorilor să decidă mult mai ușor către ce partid sau ce candidat își va îndrepta atenția, eliminînd posibilitatea unor diversiuni promovate de cine știe ce partid care este în stare de orice pentru a-și atrage voturile de supraviețuire parlamentară. ■

CAFEAUA DE DIMINEAȚĂ

Ștefan Ciobotărașu: evocarea fiului plecat

Aurel LEON

În februarie 1971 am scris o carte dedicată actorului Ștefan Ciubotărașu, care s-a sfîrșit în august 1970.

În 1966, deci acum 30 de ani, sărbătorind 150 de ani de teatru românesc, a vorbit liber în fața cortinei și Ștefan Ciubotărașu, acolo unde cu 30 de ani înainte debuta, pe aceiași scenă, într-un spectacol de revistă de Ion Sava: "Bimba, Bimba..."

Omagiem actul său artistic prin publicarea, după ani a notei stenografice a cuvîntului fiului plecat:

"... Așadar, în Iași, în acest leagăn al culturii, s-a născut cu 150 de ani în urmă pruncul teatrului moldovenesc, ținut în brațe de Gh. Asachi și crescut apoi cu grijă de toți nașii care l-au dădăcit, printre care Vasile Alecsandri rămîne cel care va da în curînd numele său clădirii din strada Cuza Vodă. Acum vreo 20 de ani - cînd au trecut așa de repede? - am jucat aici pastorala lui Asachi «Mirtil și Hloe», cu Nella Stroescu și Sergiu Dumitrescu, pusă în scenă de Ion Sava. O evocare mitică, în care sunetul tălăngii venea de departe - de demult...

Iar primul dialog în grai românesc suna atît de naiv, chiar ca un gîngurit.

Acum 150 de ani... tîrgul Iașilor, așezat la răspîntia turneelor străine, trecea prin sita lui toate limbile modei.

Iată-ne ieșiți din tunelul de la Bîrnova... Tîrgul colinelor îți apare, privit de-aici, de sus, ca zugrăvit pe pînza unui sfînt aer. Mahalalele însă își aduc aminte că și acest tîrg s-a poticnit în smîrcul unei ape rău famate: Bahluiul.

În inima orașului s-a clădit unul din cele mai frumoase teatre din țară, care poate fi invidiat azi pentru spațiul util și confortabil pe care-l oferă actorilor și spectatorilor. Decorația sălii, picturile murale, alegoria cortinei arată parcă gustul lui Alecsandri, Negruzzi, sau Gane, punînd alături de prestanța de marmură a zeităților vechi, mustața răsucită a lui Pepelea... Pe sub aceste arcade fabuloase au răsunat timp de aproape un veac glasurile atîtor și atîtor actori.

Ștefan Ciobotărașu, în 1936, la debut (stînga) și în 1966 (dreapta)

Primul spectacol oe care l-am văzut aici, de sus, de la "cucurigu", a fost, cum era și firesc, "Chirița la Iași", cu actorul Vasile Boldescu, în regia lui Aurel Ion Maican. Acest regizor modern a ținut să înnoade spiritul său extravagant de puternica tradiție a Iașilor. Iată că se stinge candelabrul cel mare și înainte de ridicarea cortinei cîțiva flăcăi pletoși, ca de pe vremea lui Alecsandri, vin în fața perdelei cu niște lumînări aprinse înfipte în străchini cu nisip și le așază pe marginea rampei. Maican evoca astfel în chip solemn trecerea de la opaiț la flacăra lumînării de seu și mai departe la lumina caldă a becului modern.

Primatul regiei bineînțeles că nu avea să fie soluția cea mai bună, dar era un pas înainte. Teatrul își deschidea porțile unui repertoriu cu totul nou - care dădea ghes mulțimilor pe scenă ca și a montărilor de mare amploare. Calea de la vedetismul încuiat spre echilibrul spectacolului de ansamblu era deschisă. Regizorul-Idee era numai o frînghie aruncată spre viitor. Este drept că în acest duh înnoitor s-au amestecat și influențe nefaste, forme ale curentelor decadente. În montările lui Maican au apărut unele interpretări suprarealiste, dar bunul simț al regizorului a fost mai tare și, după aceea, piese ca «Mireasa din Tărăscău» încununau munca actorilor ieșeni cu rodul unor mari biruințe, aducînd teatrul pe făgașul sănătos al tradiției sale realiste.

C. Ramadan a atins petița de sus a artei cu un umor atît de omenesc, încît directorul I. Teodoreanu, în pledoariile sale de la tribunal, era imposibil să nu pomenească și de "părul de cataveică" al artistului. De fapt, Teodoreanu, Maican și pictorul scenograf Th. Kiriacoff (una din cele mai interesante și subtile pensule ale țării) au contribuit direct la cotitura teatrului ieșan. Dar cu cîte lacrimi din partea unora și cu cîtă revoltă din partea mai bătrînilor! S-a demonstrat și aici suficient că schimbările mari se fac cu suferințe. Cînd pictorul scenograf a pus foarfeca în decorurile care erau aceleași de la înființarea teatrului, a fost un val de proteste, de demisii și de pensionări.

Au fost totuși și dintre cei vechi unii care s-au acomodat în mod inteligent la noua stare de lucruri.

Pomenesc de "bunicul" Vernescu-Vîlcea (citat în criticile lui Ibrăileanu, ca cel mai bun interpret al lui jupîn Dumitrache). Acesta a făcut în "Burghezul gentilom" un succes vrednic și de Comedia Franceză. Erau mulți actori care oftau cu ochii la trecut - căci și asta e în firea lucrurilor. Aceștia alunecau la vale, în umbră, o dată cu cîntecul lui Barbu... Ba mi-aduc aminte și de un recuziter al teatrului, Ghiță Carnaru, un fel de Esop, pe cît de urît pe-atît de deștept, cum ofta aducîndu-și aminte: «He, ce vremuri și ce artiști mai erau altădată. Cînd venea premiera, mă așezam la intrarea în scenă, să fiu la taman cînd se pregătea conu actor cutare... Și nu intra pînă nu mă suduia bine și-mi trăgea cîteva perechi de palme - ca să se înfierbînte și să intre în nerv -, iar la ieșire, după ce se împăca toată lumea, mă "dezmierda" cu 20 de lei!» Și Ghiță povestea cum căuta să se nimerească mereu «la taman», contribuind și el, după putere, la propășirea teatrului. Ce vrei? Unii din bătrînii noștri îl aplicau pe Stanislavski în felul lor... Și totuși, ce mari actori erau: Vlad Cuzinschi, V. Boldescu, Iancu Profir, Didina Castris, Natalia Profir și, mai ales, Aglae Pruteanu și Verona Cuzinschi. Pe State Dragomir și Petre Sturza nu i-am apucat. Pe alții i-am apucat pensionari: Penel, Petrone, Manoliu... Noi, cei mai tineri, aveam să venim o dată cu schimbul al treilea, însă la timp potrivit, căci teatrul ieșean avea să cunoască cotitura unor însemnate prefaceri. Eram tînăr timid și înclinat spre interiorizări dar Maican mi-a aruncat unul cîte unul ouăle din poală, îndemnîndu-mă să mă manifest la vedere și cu îndrăzneală. Începea practica grea - care în teatru înseamnă aproape totul -, iar podul scîndurii de la Național mă purta cu dragoste către primele tatonări.

O dată cu plecarea lui Maican de la Iași, pleca de la direcția teatrului și Ionel Teodoreanu, care consfințise transformările acestui teatru pe linia cea nouă: La direcție va veni George Topîrceanu. Multe s-au spus despre harul acestui om atît de senzitiv. Ne vizita la Conservator și tare se mai amuza de felul cum interpretam noi, elevii maestrului Codreanu, «D'ale carnavalului». Nu știu dacă acest mare umorist se amuza de spectacol sau rîdea «în felul lui» de stîngăcia noastră; pentru noi era spectatorul ideal. Cînd schița vreo sugestie de felul cum trebuie interpretate versurile sale, maestrul glumea: «lasă-i, Jorjică, în pace, că tu știi să scrii, dar ei știu să spună...». Cunoșteam poetul, acum aveam să cunosc omul și directorul care a schițat asupra tînărului neînsemnat care eram o aripă discret ocrotitoare. Iată un caz de felul cum știa Topîrceanu să ocolească rigiditățile cînd era vorba de făcut un bine. Noi, tinerii cu speranțe mari, dar cu salarii mici, trăiam mai mult din aconturi. Colegul Jean Matache - un foarte harnic regizor de culise, acum decedat - se depășise cu cîteva luni. Ca să curme această situație, Topîrceanu a dat o decizie prin care oprea aconturile. Matache, împins de mare nevoie, își luă inima-n dinți și intră la director cu chitanța de 100 lei în mînă. Topîrceanu sări ars:

- Domnule, dumneata ești bolnav?

- ?

- Domnule, dumneata ești bolnav, sau n-ai văzut decizia mea? Și, luînd tocul, scrise apăsat: «Se acordă d-lui Matache un ajutor de boală de 500 lei» - și să știi că aconturi nu se dau! ■

CĂRȚI ȘI ZILE

O pogorîre în Maelstrom

Noi apariții editoriale, semnalate de Liviu Antonesei

Mi-am exprimat adesea preocuparea în legătură cu inflația lirică la care sîntem supuși din decembrie 1989 încoace. Apar atît de multe volume de versuri încît, oricît de experimentat ai fi, începi să nu mai poți distinge valoarea de non-valoare, originalitatea de pastișă și mimetism. Cultura română a mai trecut prin asta, imediat după primul război mondial. Numai că o cultură de prim rang nu este eminamente lirică, nici folclorică, ci poli-centrică. Pe la jumătatea perioadei interbelice, cultura română începuse să devină în această direcție. Din păcate, experimentul comunist de aproape cincizeci de ani a întrerupt această fericită evoluție. Iar în timpul comunismului, poezia a cunoscut un nou avînt, mai ales după 1964-1965, fiind arta cuvîntului care putea evita cel mai ușor - dar nu complet - cenzura. Explozia lirică de atunci continuă acum cu o vehemență înzecită. Din fericire, nu toată producția este lipsită de valoare. Iarăși din fericire, valoarea poate fi întîlnită și în cazul unor debutanți aproape necunoscuți, nu doar la "casele mari". De altfel, o mulțime de "case mari" se dovedesc a fi și foarte șubrede, fapt ce impune necesitatea unei re-citiri a consacraților, chiar a unora socotiți în virtutea inerției foarte importanți. O sită va trebui să intre cîndva în funcțiune, chiar dacă majoritatea criticilor literari par să fi dezertat spre alte ocupații. De fapt, poate e mai bine, poate e nevoie și de alți critici, cu ochiul proaspăt, nedeformat de vechile percepții și ierarhii literare. Deocamdată, însă, mă mulțumesc să semnalez cîteva apariții lirice ale unor autori ca și necunoscuți - nu doar marelui public, ci și criticii specializate. Unii îmi erau și mie necunoscuți pînă la primirea volumelor succint comentate în continuare.

Mihai Ignat a primit premiul ***Concursului național de poezie "Aurel Dumitrașcu"*** pentru manuscrisul ***Klein (poeme)***, tipărit recent de editura ***Timpul***. Născut în 1967, a debutat în 1992 în ***Contrapunct*** și a publicat în mai multe reviste culturale din întreaga țară. Acest optzecist întîrziat - sau nouăzecist timpuriu - mi se pare unul din cei mai interesanți debutanți din ultimii cinci-șase ani. Frazarea lirică este impecabilă, inserția livrescului discretă, expresivitatea peste norma comună. Salut obiectivitatea juriului - mai bine de jumătate din membrii acestuia ar avea o mulțime de lucruri de învățat despre poezie de la tînărul debutant!

Mărturisesc că n-am citit nimic din Olga-Alexandra Diaconu pînă la volumul ***Dreptul la nemurire***, apărut la editura ***Helga*** din Iași, editură care-mi era și ea necunoscută. Și, totuși, prospețimea și acuratețea acestei poezii este în măsură să pună la colț o mulțime din gloriile noastre lirice locale. Iată, de pildă, ***Cununa de spini***: "Cine mi-a hotărît/locul sub stele/nu știu/de voi afla de la sfinți/Știu doar că port în mine/cununa de spini/moștenită de la părinți//Ca pe o cunună de flori/pe creștet o port/cînd trec/Ca o coroană de flori rămîne/cînd mă petrec" sau, iată, scurtul poem Vis: "Să fiu/o roată a universului/care nu știe/că se gîndește pe sine". O singură observație - dacă îți însoțești volumul de o prefață, aceasta trebuie să aparțină unei persoane mult mai cunoscute decît tine însuți! Prefața nu e rea, dar numele e necunoscut.

Criticul Alex. Ștefănescu are dreptate: "Constantin Cîmpeanu are sensibilitatea unui rocker și educația estetică a unui academician. El aduce în efeminata poezie de azi un zvon de libertate și de aventură care înfioară". Cînd l-am cunoscut, în 1993, la Petroșani, Constantin Cîmpeanu nu publicase încă, dacă nu mă înșel, nici un volum, deși avea în spate o experiență poetică de mai bine de două decenii. Volumul ***Scrisori din deliria*** (Biblioteca ***Abataj***, 1995), publicat cu sprijinul ***Ligii sindicatelor miniere din Valea Jiului*** (?!?), confirmă întrutotul spusele lui Alex. Ștefănescu. Păcat că nu am spațiu și nu pot cita decît cîteva strofe disparate din amplele sale poeme-scrisori: "fleoșc fleoșc -/un zeu despre care/nimeni n-a scris" sau: "pe străzi/în stare zbanghie/argintata geacă lasă în aer/cositor fierbinte" sau, în sfîrșit, această ***Secvență la barul "1987"***: "vin din neguri proletarii/trec grăbiți - într-ale lor/(unii pe pilot automat)//se visează cireșe/mititei bere -/o duminică perfectă// și mi se face dor/de doamna strălucitoare". Asupra acestui volum, undeva-cîndva, voi reveni pe larg!

Treisprezece ample poeme însoțite de un prolog și o ***addenda*** alcătuiesc volumul de debut ***Cîmpia cu numere*** (Editura ***Pantheon***, 1995) al lui Petruț Pârvulescu, laureatul celei de-a XIII-a ediții a ***Festivalului național de poezie "Porni Luceafărul"***. Un poet foarte interesant, pe care-l citesc prima dată, deși a publicat în presa culturală. Aș semnala suflul liric, influențele bine asimilate și precizia "răcoroasă" a frazei poetice. Este, iarăși, un volum asupra căruia ar merita să pot reveni mai pe larg. Excelentă și coperta realizată de însuși autorul. Iată un ins ce mi se pare dăruit de zei cu multe talente. Sper să nu fie prea multe!

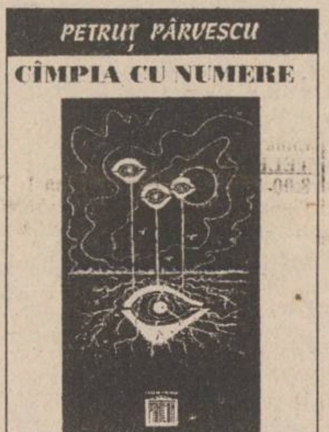

În încheiere, vreau să citez un scurt poem din ***Intarsii*** (Editura ***Universal Cartfil***, 1995), volumul de debut al Ligiei Ion, membră a "Grupului de la Ploiești". Iată poemul: "Leșinul secundei întoarsă în ceas/Ora verticală/Moartă sau uitată/Totuna./Dumnezeu se plimbă în mine/Atunci te-ai hotărît să vii/De pretutindeni". Cu Ligia Ion am impresia că toți membrii "Grupului de la Ploiești" au reușit să iasă "pe piață" cu volume. Unii, precum Victor Sterom, chiar cu mai multe. Să fie într-un ceas bun! ■

UNGHIUL DE TRAGERE

Europa unită și războaiele ei

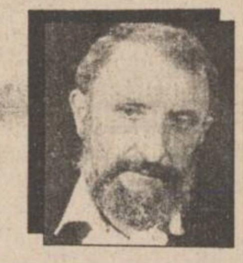

Val CONDURACHE

Noi facem mai multă politică decît face orice om normal dintr-o țară democrată occidentală, nu pentru că am avea în sînge politica, nici pentru că, potrivit lui Mircea Eliade - și el trăia între cele două războaie! - noi am consuma în politică mai multe patimi decît oricine altcineva. Dar ne dăm seama că normalitatea vieții noastre de zi cu zi depinde într-o foarte mare măsură de normalizarea vieții politice. Ori aici, în viața politică, se strîng toate noxele vieții civile, aici deversează toxinele, deșeurile, interesele cele mai de jos și patimile cele mai meschine. Disprețul românului față de viața politică și de oamenii politici datează mai demult decît perioada comunistă, care a adus la paroxism disperarea. Motivul pentru care mă întorc la subiecte pe care le-am măcinat în atîtea rînduri ține de convingerea mea intimă că politica nu trebuie judecată prin oamenii politici. Acum, cînd ne-am lămurit asupra celor care ne-au condus din 1989 și pînă acum, sînt unii - și nu puțini - care au temerea că o schimbare a regimului ar putea aduce, în fruntea bucatelor, alți fripturiști. Nu e deloc exclus ca, odată ajunsă la putere, opoziția să fie și ea asaltată, dinlăuntru și din afară, de oameni puși pe căpătuială. Eu nu-mi fac iluzii în legătură cu oamenii care visează puterea și încerc să mă detașez de interesele lor, ca să înțeleg mai bine care sînt interesele mele și în ce fel ar putea fi ele slujite de un alt program decît acela care ne-a condus pînă acum. Vreau să fiu sigur că și în cazul în care alegerile prezidențiale din Rusia vor fi cîștigate de comuniști, noi vom fi tot mai departe de țărmul Asiei. Mi-ar plăcea să cred că anul 2.000 ne va găsi în Europa unită și că vom fi mai apărați decît pînă acum de pulsiunile Imperiului Rus.

Nu vedeți că Europa încă așteaptă - ca în atîtea rînduri - să vadă ce se întîmplă în Rusia? Concesiile făcute de Consiliul Europei, în momentul cînd Rusia a fost admisă și ea în acest organism, s-au datorat unor calcule care s-ar putea dovedi greșite, în timp: monitorizarea Rusiei, obținută în felul acesta, deschide o cutie a Pandorei: orice stat cît de cît mai puternic se va putea scuza de încălcarea drepturilor internaționale la adăpostul Rusiei. Vom obține tezaurul înapoi? Va pleca Armata a 14-a din Transnistria? Și dacă va pleca, va fi plecată o dată pentru totdeauna? Sînt convins că diplomații își pun toate aceste întrebări, cu o seriozitate la fel de mare ca a noastră.

Semnalul care ne poate, cu adevărat, susține în momentul acesta ne vine din Franța. Cele șase experiențe nucleare efectuate de Franța în Pacific au adus aminte unei Europe care-și vede doar de interesele ei că Franța este o mare putere și că s-a hotărît, în sfîrșit, să se folosească, în forță, de argumentele pe care le deține. Guvernul de dreapta a pus capăt politicii de izolare și compromis. Chirac intră în forță și impune condiții. El iese din neo-gaullism, nu se mai face partizanul anti-americanismului luat din fugă și de socialistul Mitterrand, fără să renunțe la proiectele de supremație culturală și de limbă ale "partidei naționale" franceze.

Vizita în SUA, apropierea de NATO nu pot fi dezlegate de experiențele nucleare, atît de hulite în lume. De aici înainte, Franța va fi gata să semneze orice tratat de neproliferare a armelor atomice și de interzicere a experiențelor nucleare. De la marginea Atlanticului, Franța s-a întors în centrul Europei, cu o forță pe care nu a mai arătat-o de aproape două sute de ani. Tresărirea de orgoliu nu s-a lăsat intimidată de reacția opiniei publice internaționale, care n-a înțeles sau, mai precis, s-a prefăcut a nu înțelege această schimbare de optică. Abia Chirac ar putea fi factorul francez de remodelare europeană, prin apropierea firească a Franței de SUA (de la celălalt capăt al continentului, Franța a făcut mereu cu ochiul Rusiei, dezechilibrînd continentul) și de Alianța Nord-Atlantică.

Franței îi rămîn cel puțin șapte ani ca să-și ducă pînă la capăt programul politic. Echilibrînd raportul de forțe cu Germania, pierdut după căderea zidului, Franța poate convinge și Marea Britanie de urgența Uniunii Europene.

"Trupele" diplomației europene mișcă în subterană. Recentul conflict dintre Grecia și Turcia nu s-a datorat unei insule pustii. Neputința celor două partide de dreapta din Turcia de a face un guvern lasă cale liberă fundamentalismului islamic, pe care Rusia l-a sprijinit din umbră, din interese proprii, ostile Europei. Elțîn mizează pe un nou mandat, dar devierea lui de la linia în care s-a angajat și pentru care a dat atîtea asigurări face aproape indiferente alegerile prezidențiale din 1996: un președinte la remorca imperialismului rus, fie el "reformist", nu se deosebește cu nimic de Ziuganov. În baza creditului pe care l-a primit din SUA și din Europa Occidentală, el se poate face, la fel de bine ca și candidatul comuniștilor, exponentul unei Rusii mai mari decît fosta URSS. N-am face politică, eu și alții ca mine, dacă în jurul nostru marea politică nu ne-ar privi cu adevărat și dacă am vedea că puterea care ne conduce este hotărîtă să meargă, cu orice risc, dar cu orice risc, spre UE și spre NATO. Axa de simpatie pentru Kremlin vine din Grecia, trece pe la Belgrad și Sofia și trebuie (sau ar trebui) să ne ocolească pe noi. O va face? ■

CAPETE DE RÎND

Mustața primarului Simirad

Nichita DANILOV

Un simplu accesoriu îi lipsește d-lui Simirad pentru ca fața sa să capete un aer impunător și respectabil: mustața de primar. Căzută pe oală, ea i-ar sublinia trăsăturile feței, i-ar scoate în evidență cavitatea nazală, conferindu-i o notă în plus de popularitate în masă. Căci nu se știe din ce cauză, dar tîrgovețului întotdeauna i-au fost dragi mustățile pe oală, aceasta fiindcă ele îi aduceau aminte de străbuni. Dimpotrivă, o mustață stufoasă i-ar scoate în evidență adevăratul caracter: dl Simirad, în forul său interior, nu-i nici naiv, nici slab, ci un om aproape aspru. Numai cifrele și studenții, ca și o anume experiență dobîndită de-a lungul anilor au reușit să-i îmblînzească firea. Născut în Zodia Taurului, el e un conducător prin excelență. Dar fiind taur de mai, domnia sa e un taur ceva mai puțin nebunatic, decît taurul de aprilie, care, după cum ne-a arătat experiența, e prin structura sa un dictator (Vezi dl Hitler, vezi dl Lenin și mulți alții!). Cine crede că dl Simirad e un naiv se înșală amarnic. Vorba sa moldovenească e molcomă, dar șerpuitoare și acoperită de stufăriș. Ea e ca o ceață blîndă ce îndeamnă la visare, dar dacă nu ești atent te rătăcești lesne în moliciunea ei și curînd descoperi că țărmul spre care te îndrepți e departe, și în plus: în jurul tău nu vezi nici un reper sigur de care să te agăți pentru a nu te îneca precum țiganul la malu-i melancolic.

Lucrînd pe un teren cam mlăștinos, aparent pașnic, dar ostil în permanență, dl Simirad a mai drenat pe ici, pe colo, bahna, reușind să-i transforme pe dușmanii săi de clasă în prieteni, ceea ce constituie, totuși, în orașul nostru, caracterizat a fi nestatornic și extrem de cîrtitor, o performanță. Printr-un calcul matematic, bazat pe integrale și probabilități oneste, dl Simirad a reușit să împace stînga cu dreapta și viceversa, colaborînd cu amîndouă. Uzînd de această tactică, domnia sa a făcut ca Dulcele nostru tîrg să nu devină unul și mai amar decît este. De ce a apelat la o astfel de stratagemă, riscînd să fie criticat și de unii și de alții? Lucrînd cu ecuații de grad înalt, domnia sa vede de obicei lucrurile în perspectivă. El știe că în viitor anumite nuanțe se vor șterge. De aceea, el nu privește omul ca pe o cifră insipidă, ci ca pe un sistem ce evoluează pe anumite coordonate stricte. Viețuind cel puțin jumătate din timpul său în preajma Mitropoliei, privind din cînd în cînd și la ornicul care arată ora și minutul (nu și secunda trecătoare), dl primar trebuie să se conformeze vecinătății locului și să fie, printre altele, și un bun creștin. Măcar la ora două, dacă nu la ora trei, cînd pe bulevardul Ștefan cel Mare și Sfînt bîntuie un duh necredincios.

Dar la treisprezece și un sfert, duhul pleacă și bulevardul rămîne curat, fiind marcat de cerșetori. Atunci revine în suflet împăcarea și respirația normală, orașul curățindu-se de duhul rău.

Fiind bărbat în floarea vîrstei și semănînd din față cu celebrul Richard Burton, unii mînuitori de pană (cum de pildă e îngerul de catifea Emil Brumaru) au impresia că nu-i displac femeile frumoase. Dar oare acesta-i un păcat? Trăim într-o urbe culturală, unde cel puțin o sută una dintr-o sută de femei constituie o adevărată frumusețe!

Cum ar fi putut cîștiga alegerile un primar urît, dacă mai mult de-o jumătate din populația ce l-a ales e alcătuit din sexul înfrumusețat de însuși Dumnezeu?

Dar pentru a vedea cum este dl Simirad, ar trebui să alegem un reper și să-l comparăm cu altă persoană. Cu un alt primar, de pildă. Pentru acest exercițiu de memorie, dl Crin Halaicu ne stă oricînd la dispoziție. Ar trebui să-l invităm măcar pentru o săptămînă în Iași și înfățișarea orașului s-ar schimba în mod vizibil. Cine trece des prin Capitală, atunci cînd revine pe peronul gării noastre respiră ușurat că a scăpat de un infern! Față de Bucureștii de acum, Iașul, cu tot provincialismul lui și toate păcatele adunate de veacuri, apare ca o stațiune montană, unde aerul e bun și străzile curate.

D-lui primar îi lipsește deocamdată mustața de primar (să fie acesta tot păcatul său), dar nu și discernămîntul.

Iar dacă stăm și ne gîndim mai bine, nu-i lipsește nici mustața, ci ea se află nu prea departe de nasul său: la Prefectură! ■

P.S. Întîmplător sau nu, dl Simirad s-a născut în aceeași zi cu cel mai vechi prieten de-al meu. Nici locul nu e îndepărtat de Coțușca. Îi despart doar niște ani și funcțiile... Dar și prietenul meu e responsabil cu vămile de la o bucată de timp.

Funcția însă nu l-a îmbogățit, nici nu l-a înrăit, ci, dimpotrivă, el a rămas un om săritor și mai ales integru. Să fie acesta un păcat al celor care se nasc pe 13 mai?

IERI A APĂRUT

PUBLICAȚIE DE EXPRESIE MOLDOVENEASCĂ ȘI CIRCULAȚIE NAȚIONALĂ

BOMBA DE CAUCIUC

DIN SUMAR:

Vă prezentăm editorialul de centru al domnului Jup, în legătură cu efectele negative ale cuponiadei

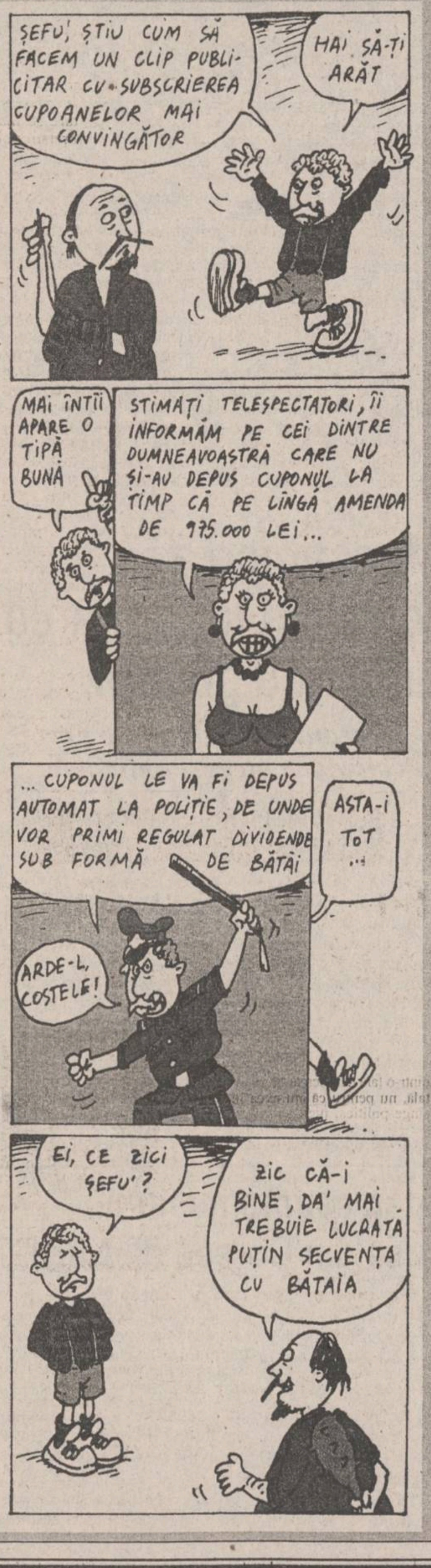
ȘEFU', ȘTIU CUM SĂ FACEM UN CLIP PUBLICITAR CU SUBSCRIEREA CUPOANELOR MAI CONVINGĂTOR
HAI SĂ-ȚI ARĂT
MAI ÎNTÎI APARE O TIPĂ BUNĂ
STIMAȚI TELESPECTATORI, ÎI INFORMĂM PE CEI DINTRE DUMNEAVOASTRĂ CARE NU ȘI-AU DEPUS CUPONUL LA TIMP CĂ PE LÎNGĂ AMENDA DE 975.000 LEI...
... CUPONUL LE VA FI DEPUS AUTOMAT LA POLIȚIE, DE UNDE VOR PRIMI REGULAT DIVIDENDE SUB FORMĂ DE BĂTĂI
ASTA-I TOT ...
ARDE-L, COSTELE!
EI, CE ZICI ȘEFU'?
ZIC CĂ-I BINE, DA' MAI TREBUIE LUCRATĂ PUȚIN SECVENȚA CU BĂTAIA

CARNETUL ZILEI

VREMEA

-7° - 0° C

Vremea va fi predominant închisă, cu cerul mai mult noros. Pe alocuri, în prima parte a intervalului sînt posibile precipitații slabe, sub formă de ninsoare, care, izolat, pot favoriza depuneri de polei. Vîntul va sufla slab la moderat, cu unele intensificări trecătoare, din sector N-E. Temperatura aerului va înregistra valori minime cuprinse între -7° și -5°C, iar maxime între -3° și 0° C. **(Eugen Mihai PANIANOPOL - Centr de Prevedere a Vremii Bacău)**

CALENDARUL CREȘTIN-ORTODOX

✝ Sf. ap. Onisim; sf. mc. Maior; cv. Eusebie

FARMACII DE GARDĂ

Farmacia nr. 2, Piața Unirii (tel. 116029).

SPITALE DE GARDĂ

Spitalul "Spiridon" (tel. 142730):

Clinica I Medicală,

Clinica a III-a Chirurgie;

Maternitatea "Cuza Vodă" (tel. 143320).

PRO TV

7,00 Ora 7, bună dimineața! Din sumar: Știri; Informații utile; Concursul emisiunii; Sport; Meteo; Reportaje; Revista presei; Muzică ■ 8,30 Film serial: Capcana timpului (r) ■ 9,15 Sport la minut - știri sportive ■ 9,30 Film serial: Paradise Beach (r) ■ **10,00 Film artistic: O noapte în paradis** (SUA, 1983/r) ■ 11,55 Box profesionist. ■ 12,50 Doar o vorbă să-ți mai spun... ■ 12,55 Știrile PRO TV ■ 13,00 Film serial: Oameni în toată firea (r) ■ 13,30 Film serial: Robocop (r) ■ 14,30 Povești adevărate (r) ■ 15,00 Fotbal: Made in England - un alt fel de fotbal ■ **15,30 Film serial: Beverly Hills** (r) ■ 16,30 Film serial: Paradise Beach, ep. 54 ■ 17,00 Film serial: MASH (r) ■ **17,30 Film serial: Capcana timpului**, ep. 54 ■ 18,15 Sport extrem ■ 18,45 Sport la minut - știri sportive ■ 19,00 Film serial: Oameni în toată firea, ep. 52 ■ 19,30 Știrile PRO TV ■ 19,55 Doar o vorbă să-ți mai spun ■ 20,00 Film artistic: Goana după fuste (Canada, 1981). Regia: Bob Clark. Cu: Dan Manahan, Kim Cattrall, Kaki Hunter ■ 21,50 Știrile PRO TV ■ **22,00 Film serial: MASH**, ep. 44 ■ 22,30 Film serial: Cracker, ep. 11 ■ 23,30 Talk show: Rătăciți în tranziție ■ 0,00 Știrile Pro Tv ■ 0,05 Sport la minut - știri sportive ■ 0,30 Fotbal: Bundesliga Top Gol ■ 0,50 Fotbal: rezumat Spania.

TELEVIZIUNI LOCALE

TVR IAȘI

Pr.I, orele 14,10-15,00 - Est Meridian Magazin. Fotograme (evenimente din actualitatea regională) ■ Punctul pe "i": "Blocul nostru cel de toate zilele" ■ Muzică populară ■ Portret pe portativ ■ Crochiu în absență: Compozitorul Achim Stoia ■ Videoclipul emisiunii

EUROPA NOVA

10,05 Mati Nova ■ 11,00 Vitralii (r) ■ 11,15 Starea de veghe (r) ■ 11,20 Euromusic ■ 11,45 Film: "Cartea basmelor" (r) ■ 13,15 Exercițiu de memorie (r) ■ 13,25 Pagini de călătorie (r) ■ 13,30 "După douăzeci de secole" (r) ■ 16,00 Euromusic ■ **16,20 Film serial: "Inimi fără vîrstă"**, ep. 12 ■ 16,40 Acum și... a fost odată ■ 16,45 Fauna lumii - Delfinii ■ 17,15 Desene animate ■ 17,45 Agora - Cultura politică și localismul ■ 18,30 Lumea cărților - Dumitru Danielopol: "Jurnal londonez" ■ 18,50 Starea de veghe ■ 18,55 Publicitate ■ 19,00 Infonova ■ 19,40 Reporter Europa Nova ■ 19,55 Videoclip '96 ■ 20,25 Publicitate ■ **20,30 Film: "Un italian în America"** (prod. Italia; regia Alberto Sordi; cu: Alberto Sordi, Vittorio de Sica). Întîlnirea cu tatăl dispărut de 30 de ani se dovedește a fi, pentru eroul acestui film, începutul unei aventuri. Întîmplări hazlii în "țara tuturor posibilităților", al căror protagonist este Alberto Sordi, unul dintre cei mai interesanți actori ai generației sale. ■ 22,05 Infonova ■ 22,15 Aici Europa Nova. Competiția leu-dolar sau Regele Animalelor contra Regelui Banilor. Dacă banii sînt "sîngele economiei", cine sînt donatorii, cine - vampirii și cine - martirii? ■ 23,15 Mondomusic.

TELE'M

TELE M IAȘI

7,00 Știri ■ 7,30 "Lumea minunată a vieții sălbatice" (do, p. a II-a) ■ 8,30 "În afara întunericului" (f.p./r). Cu Karen Black ■ 10,00 Walt Disney prezintă: "Blossom" (co). Ep. 11 ■ **10,30 "Povestea nestematei"**. Cu Michael Douglas, Kathelen Turner ■ 12,10 Program Worldnet, în direct de pe satelit ■ 17,00 Trăind sănătos - Sănătatea emoțională ■ 17,30 Concert Tele 'M ■ 18,00 Știri ■ 18,15 Reportajul zilei ■ 18,30 Actualitatea ieșeană ■ 19,00 "Tarantula" (do) ■ 19,40 Lumea științei - O noutate de ultimă oră despre virusul HIV... ■ 20,00 Desene animate ■ 20,15 Music Club Tele' M ■ 20,30 Umor ■ 20,45 Știri ■ **21,00 "Mort în apă"** (f.a.) ■ 22,30 Știri ■ 22,45 Music Club Tele' M ■ 23,00 "Grafiti american" (f.). Cu: Richard Dreyfuss, Harrison Ford. Un film artistic deosebit, ce aduce în rolurile principale două mari vedete: Richard Dreyfuss, pe care l-ați văzut de curînd la Tele' M în "La ananghie în Beverly Hills", și Harrison Ford ("Working Woman") ■ 0,50 Știri

TELEVIZIUNEA NAȚIONALĂ

TVR 1

7,00 TVM. Telematinal ■ 8,30 La prima oră ■ **9,20 Film serial (r). Santa Barbara** (SUA). Ep. 336 ■ 10,05 Limbi străine. Germană; Italiană ■ **11,05 Film serial (r). Iubiri amăgitoare** (Venezuela). Episoadele 104 și 105 ■ 12,40 Desene animate. Grădina ascunsă ■ **13,10 1001 audiții.** Muzica și cuvîntul sau... căsătorie din dragoste (III). Colaborează Grette Tartler ■ 14,00 Actualități ■ 14,10 TVR Iași. Est Meridian ■ 15,00 TVR Cluj-Napoca. Jurnal; Rubrica în limba maghiară: știri; reportaje; Noutăți în agricultură; -Video-cronică științifică - a șasea aniversare a Asociației Transilvane de Știință și Tehnică ■ 15,40 Tradiții. Apa - cea dintîi și cea de pe urmă; În Țara Lăpușului, la Cupșeni, într-o zi de mare sărbătoare ■ 16,00 Actualități ■ 16,10 Cuvinte potrivite ■ 16,35 Magazin social ■ 17,25 Desene animate. Aventurile șerifilor galactici ■ 17,50 Viața partidelor parlamentare ■ 18,15 Tragerile Super Loto 5/40 și Multiplă Expres ■ 18,25 Milenium. Organizarea matematică a haosului. Invitat prof. Ilya Prigogine ■ **19,10 Film serial pentru tineret. "Tînărul Indiana Jones"** (The Young Indiana Jones - SUA, 1990). Ep. 4 ■ 20,00 Actualități. Buletin meteo. Telesport ■ 20,45 Publicitate ■ **20,50 Film serial "Nord și sud"** (North and South, SUA, 1986). Ep. 5 ■ 21,45 Reflecții rutiere. Emisiune realizată în colaborare cu Poliția Capitalei ■ 22,00 Studioul economic ■ 22,40 Interpreți ai muzicii populare. Ileana Constantinescu ■ 23,00 Simpozion. Revistă de literatură și arte ■ 23,45 Actualități ■ 0.00 Seriale de neuitat - "Poldark" (Anglia, 1975). Ep. 24

TVR 2

7,00 La prima oră. Știri ROMPRES; Buletin meteo; Gimnastica de dimineață; Informații utile; Desene animate ; Autografe muzicale; Trei minute pentru sport; Cronica șoselei; Avocatul casei; Maxima zilei ■ 9,20 Muzica pentru toți ■ **10,05 Caleidoscop.** Expoziții universale: Liège, Anvers, Paris, Chicago, Bruxelles, San Francisco (TV Spaniolă). Misiunea: Pămîntul (WorldNet USIA). Preocupări actuale (II) - Pactul cu moartea (CFI) ■ 11,30 Desene animate ■ 12,00 Varietăți internaționale ■ 12,45 Curcubeu. Biblioteca Națională a Franței; Două minute de istorie: lupta de la Marignan; Arhivă electronică; Industria farmaceutică în Anglia ■ 13,45 Ritmuri muzicale (TV Spaniolă) ■ 14,00 Actualități ■ 14,10 Reportaj '96 ■ 14,55 Limbi străine. Germană; Italiană (r) ■ 15,55 Desene animate. Dragonii gemeni (Japonia-SUA, 1993) ■ **16,20 Film serial. Inimă sălbatică** (Mexic). Ep. 82 ■ 17,00 Ceaiul de la ora 5. Invitatul emisiunii: actorul Eugen Cristea ■ 19,00 Emisiune în limba germană ■ 20,00 Cultura în lume ■ 20,30 Enigma. Emisiune-concurs ■ 21,00 TVM. Mesager ■ 21,30 Filmoteca de aur. Umor românesc de ieri... O retrospectivă a "Zîmbetelor pe 16 mm", concepute cu ani în urmă de realizatorul de televiziune Marin Traian, care va fi și invitatul emisiunii ■ **22,05 Cinematograful de artă. "Domnul profesor Hanibal"** (Ungaria, 1957) ■ 23,20 Concert nocturn cu formația "American Music Shop", condusă de Mark O 'Connor (WorldNet USIA); Mozaic: Fenomenul OZN; Capacitatea paranormală a lui Uri Geller; Primele filme SF (NBC Super Channel) ■ 0,20 Jazz Alive Show.

Radio NORD-EST

5,30-10,00 Micul dejun. Emisiune matinală de informații și muzică: știri din actualitatea locală, informații utilitare, horoscop, sfatul medicului, informații economice, concursul dimineții, relatări în direct din diferite puncte ale orașului (6,00-6,30 Buletinul de știri și programul Actualitatea preluat de la BBC). Realizatori: Iulia Mihalache și Cătălin Elisei ■ 10,00-14,00 Fir direct. Timp de patru ore în contact direct cu viața orașului: informații din actualitatea locală, răspunsuri la întrebările ascultătorilor, concursuri și muzică. Realizator: Cristina Tilică ■ 14,00-14,30 BBC: Buletinul de știri și Actualitatea ■ 14,30-18,00 Turnul de control. Cea mai importantă emisiune informativă a zilei: 14,45 Paralela Sport; 16,30 Puls Nord-Est - reportaje, interviuri, relatări din actualitatea locală și națională. Realizator: Ovidiu Șimonca ■ 18,00-19,00 BBC: Buletinul de știri și Actualitatea ■ 19,00-21,00 Buzduganul de seară. Emisiune de divertisment: muzică și concursuri. Realizatori: Livia Susanu și Daniel Buzdugan ■ 21,00-21,30 BBC: Buletin de știri și Actualitatea ■ 21,30-22,00 Puls Nord-Est - ediția de seară (știri, reportaje, interviuri, relatări din actualitatea locală și națională) ■ 22,00-23,00 Muzică de catifea. Muzică diafană și catifelată pentru suflete sensibile. Realizator: Sandi Leontieș ■ 23,00 - 24,00 Top Slow 7 de joi noapte. Realizator: Andi Barbu ■ 0,00-3,00 Rob McLean Show - VOA EUROPE ■ 3,00-4,15 Albumul nopții ■ 4,15-5,00 Jazz - VOA EUROPE ■ 5,00-5,30 Ritmuri de înviorare.

TELECABLE

TELECABLE I

16,00-01,00 Program Tele 7 abc. 16,00 Post - meridian ■ 17.30 Nodul gordian - Cinismul istoriei ■ 18,30 Desene animate ■ 19,00 Linia întîi ■ 20,00 Film serial: Paradis ■ 21,00 Telejurnal ■ 21,45 Film artistic: Așa a fost să fie! ■ 23,25 Staruri pentru totdeauna ■ 0,00 Linia fierbinte

TELECABLE II

8,00-18,00 Program Antena 1. Din cuprins: Film serial: Capcană periculoasă ■ Observator ■ Film artistic: Atacul (război) ■ Film artistic: Luna în flăcări (suspans) ■ Film serial: Viața în trei ■ Film serial: Model Academy ■ Film artistic: Crimă în New Hampshire (thriller)

18,00-03,00 Program propriu. 18,20 Desene animate ■ 19,00 Film: Comando ■ 21,00 Film: Blink ■ 22,40 Film: Păsările II - Sfîrșitul pămîntului ■ 0,00 Gîndul serii ■ 0,05 Film: Dragoste primejdioasă ■ 1,30 Film: A fost cîndva un băiețel

Radio IAȘI

6,00 - 8,30 Diminețile noastre - Știri, 6,00; Radiojurnal, 7,00 ■ 7,30 - 8,00 Post-scriptum, Revista presei; Avanpremiera radio; Muzică ■ 8,00 - 8,05 Buletin de știri ■ 8,05 - 8,30 Informații utilitare ■ 8,30 - 9,00 Columna (r) ■ 9,00 - 9,05 Buletin de știri ■ 9,05 - 13,00 Radiosfera: Știri: 10,00; 11,00; 12,00; Radio circuit multiplex; Concert de muzică populară românească ■ 13,00 Radiojurnal ■ 13,15 Geografie sonoră - reluare ■ 14,00 Buletin de știri ■ 14,05 Radio Iași pe frecvența tinereții (ora 15,00 - Știri) ■ 16,00 Radiojurnal ■ 16,15 - 17,30 Radiograme - 17,00 Buletin de știri ■ 17,30 - 18,00 Convorbiri literare ■ 18,00 ■ 18,10 Buletin de știri ■ 18,10 - 18,30 Corespondența radio - muzică ușoară ■ 18,30 - 19,00 Corespondenta radio - muzică populară ■ 19,00 - 19,15 Radiojurnal ■ 19,15 - 21,00 Teatru la microfon ■ 21,00 - 21,20 Evenimentele zilei. Sport. Meteo ■ 21,20 - 22,00 Expo-Melodii.

CASA POGOR

Astăzi, la orele 17,00, la Casa Pogor va avea loc lansarea ultimei apariții editoriale la Editura "Cronica", sub genericul "Colocviul Cronica - 30": **"Eminescu. Ipotești, Eminescu" - Valentin Coșereanu; "Agenția de eufemisme" - Valentin Stancu; "Filosofia - aventura unui discurs" - Bogdan Mihai Mandache; "Pătratul umbrei" - Dan Giosu**. Prezintă: Ștefan Afloroaie, Gabriela Gavril, Ioan Holban, Florin Cântec, Liviu Antonesei. Cu acest prilej, poeții care au debutat în revista "Cronica" vor susține un recital.

TEATRUL NAȚIONAL

■ Teatrul Național "Vasile Alecsandri" prezintă astăzi, la orele 19,00, spectacolul cu piesa "Tango", de Slawomir Mrozek. Regia Ion Sapdaru.

■ De la orele 18,00, în Sala Studio, studenții anului III Actorie, de la Academia de Arte "George Enescu", prezintă spectacolul "Nu puneți dragostea la încercare", de George Carabiu, după Basilio Locatelli.

PUNCTE DE VEDERE

Sfîntul Valentin - simbolul iubirii?

Dincolo de semnificația atribuită de Biserica catolică zilei Sfîntului Valentin, aspectul social al acestei sărbători, concretizat în rit, este contestat de preoții romano-catolici, considerîndu-l de natură comercială, laică.

Pe scurt, povestea Sf. Valentin s-ar derula astfel:

Cetățean roman, preotul Valentin, atestat în documente istorice în jurul anului 269 după Hristos, are menirea de a creștina populația Romei.

Florar vestit, acesta cîștigă dragostea localnicilor, dăruind, în special tinerilor, buchete de flori. Claudiu al II-lea, zis "Goticul", cînd a aflat de simpatia de care se bucura preotul între cetățenii Romei și de faptul că pe mulți îi creștina, îl încredințează unui ofițer roman ce avea o fată oarbă . Acesteia preotul îi redă vederea.

Sub acuzație de instigare la revoltă împotriva credinței oficiale, împăratul ordonă întemnițarea preotului Valentin, iar la jumătatea lui făurar, în celebra zi de 14, preotul devine martirul Romei - fiind aruncat în groapa cu lei.

O sută de ani mai tîrziu, în calendarul catolic, părintele Valentin este înscris ca sfînt.

În Evul Mediu, ziua de 14 februarie marca începutul perioadei de împerechere la păsări.

Încetul cu încetul, sărbătoarea capătă o altă conotație. Explicația poate fi găsită tot în trecut; atunci cînd locuitorii Romei află vestea arestării preotului lor drag, vin să-i arunce în temniță mii de buchete de flori. Gestul lor dăinuie de-a lungul veacurilor și vine astăzi, alături de modernele răvașe de dragoste ambalate în plicuri în formă de inimă, să aducă un omagiu Sfîntului Valentin și, prin el, iubirii eterne.

Mesager spiritual, Sf. Valentin traversează lumea, făcînd un pas mare spre o dragoste universală.

Astăzi, el intră și în casele noastre, într-o variantă modernă, alături de milioanele de trandafiri puși la dispoziție de florării sau prin intermediul zecilor de pagini din presa scrisă de oriunde, care conțin mesaje de dragoste.

Fie că vorbim de preotul Valentin, fie că vorbim de varianta sa modernă, învesmîntată în inimioare de tot felul, în panglicuțe de diferite culori, în declarații de dragoste, în parfum de crizanteme, Sf. Valentin este și va rămîne SIMBOLUL IUBIRII.

Karina ILIESCU

DIN TELEFOANELE, SCRISORILE ȘI AUDIENȚELE ZILEI

Rubricile "Din telefoanele, scrisorile și audiențele zilei" și "Ultimul vagon poștal" au menirea de a asigura un dialog direct între cititori și reprezentanții principalelor instituții publice. În cadrul acestor rubrici cititorii își pot exprima opiniile în legătură cu diverse probleme locale și de interes național. Semnatarii scrisorilor sînt rugați să folosească un limbaj decent și să nu aducă acuzații nefondate. Pentru atestarea veridicității afirmațiilor făcute, materialele prezentate la redacție pot fi însoțite de copii xerox ale unor acte doveditoare. De asemenea, semnatarii scrisorilor trebuie să lase un număr de telefon la care pot fi contactați pentru relații suplimentare.

Redactorul de serviciu răspunde apelurilor dvs. la numerele de telefon 271271 și 172557, între orele 8.00-24.00

■ *Programele TV retransmise*

Doina Mironescu de pe strada Nicolae Iorga, ne-a spus că apreciază foarte mult emisiunea "Linia fierbinte", a postului tv Tele 7 abc, ale cărui programe le recepteaza prin intermediu instalațiilor de retransmitere prin cablu. Dumneaei (și alți telespectatori) este nemulțumită de faptul că uneori, deși este trecută în programele publicate în ziare, emisiunea nu mai este transmisă iar cei care o așteaptă sînt profund dezamăgiți, mai ales că această emisiune este programată la o oră tîrzie, către miezul nopții. Doina Mironescu reproșează firmei Telecable că nu respectă orarele și programele anunțate. Era bine dacă ar fi luat legătura cu reprezentanții firmei la care s-a abonat, așa cum am procedat noi. Inginerul Doru Ghințuială, de la firma Telecable, ne-a explicat că în procesul de preluare și retransmitere, Tele 7 abc (și Antena 1) trimit casetele cu emisiuni, prin tren, la circa 50 de abonați din țară. Orice dereglare de orar sau întîrziere a trenurilor, face ca acele casete să nu ajungă la timp, la destinatar. Programele publicate sînt preluate cu o zi înainte și orice dereglare în circulația trenurilor duce la nerespectarea programului de retransmitere. Informăm publicul că, de altfel toate programele publicate pentru transmisii prin satelit sînt orientative.

■ *Propunerile unui telespectator*

Într-o scrisoare, ***Vladimir Duțescu*** ne sugerează să acordăm spațiu, în "Monitorul TV" și programului postului de televiziune din Republica Moldova, acesta interesînd pe mulți ieșeni. Nu ne îndoim de această afirmație. Redacția "Monitorului TV" a luat mai demult legătura cu acest post, un timp au transmis programele lor, apoi au început să-și neglijeze obligațiile netrimițînd în timp util informațiile necesare. Au promis că vor reintra "în normal" dar a rămas făgăduială neîndeplinită. De altfel, situația aceasta se întîlnește și în cazul altor posturi tv (de exemplu, cele din Italia sau chiar unele posturi retransmise prin satelit). Vladimir Duțescu era mai bine să fi luat legătura telefonică chiar cu firma la care s-a abonat pentru recepționarea programelor retransmise prin cablu și de acolo ar fi primit informații precise privind programele posturilor care-l interesează.

În ceea ce privește dorința dvs. de a vedea publicate în "Monitorul" unele emisiuni interesante ale posturilor de radio Europa Liberă și BBC, ați constatat, desigur, că preluăm multe informații de la aceste posturi, ba unele materiale le reproducem integral. Așteptăm și alte sugestii.

■ *Promisiuni neonorate*

În urma articolului "Un compromis între CET și Termoficare", apărut în data de 12 februarie, în care Arcadie Dubet, directorul Regiei de Termoficare făcea cunoscut faptul că "apa caldă va fi furnizată numai după-amiaza, un număr restrîns de ore, pe ramuri de consum", ne-a telefonat, în seara zilei de 13 februarie, ***Matei Petru, din Iași, b-dul Socola nr. 6, sc. A, et. 1, ap. 6***, pentru a ne spune că "iarăși, locatarii au rămas cu... promisiunile". Menționează că Radio Iași ar fi anunțat furnizarea apei calde începînd de luni pînă miercuri, însă, nu a beneficiat de aceste servicii. "Cum este posibil să se facă astfel de promisiuni fără un suport real?", se întreabă Matei Petru.

În seara aceleiași zile am luat legătura cu dispecerul Călugăreanu, care ne-a informat: "CET nu mai are combustibil si de mîine vom întrerupe furnizarea de apă caldă".

■ *Servicii doar pe lista de plată*

În repetate rînduri, la această rubrică au apărut sesizări ale cetățenilor privind serviciile deplorabile ale RAJAC și RAT. Este cazul familiei ***Trofin Mariana, din Iași, str. Cerna, nr. 4A, bl. A3, et. 10***, cu un venit modest, care ne-a relatat, în seara zilei de 13 februarie, că apa caldă furnizată între orele 17-20 nu ajunge decît pînă la etajul 5. Nu beneficiază de serviciile RAT decît pe lista de plată, la întreținere. Propune acestor "regii" ca, locatarilor de la nivelele superioare (respectiv etajele 4-10) să li se calculeze separat aceste servicii, de care, de altfel, nu prea beneficiază.

Dispecerul RAT ne-a informat că la P.T. 1 Mircea cel Bătrîn (care deservește acest bloc) se înregistrează, la intrarea apei în instalații, numai două atmosfere, ceea ce face ca presiunea să fie scăzută. În ceea ce privește diminuarea sumelor ce trebuie plătite de locatarii ce nu beneficiază de astfel de servicii, aceștia trebuie să se adreseze asociațiilor de locatari.

■ *Spaghete mucegăite*

O cititoare care locuiește pe strada Păcurari și care dorește să-și păstreze anonimatul a cumpărat două cutii cu spaghete de la magazinul COLEUS, de pe strada Păcurari, în ziua de 6 februarie. Cutiile, frumoase, au codul firmei vînzătoare (16204103) și termenul de garanție înscris: 31.XII.1998. Dar cînd s-a apucat să gătească spaghetele, surpriza a fost mare: toate erau mucegăite. Am anunțat Oficiul pentru Protecția Consumatorului, care va trimite un inspector să verifice stocul de spaghete de la magazinul respectiv, pentru a opri desfacerea lor, în cazul în care se va constata că sînt mucegăite. Un amănunt interesant: soțul doamnei care ni s-a plîns este italian și s-a mirat că această marfă are un termen de garanție atît de generos. Și nu se poate spune că un italian nu se pricepe la spaghete!

Constantin IURAȘCU
Eugen ACASANDREI

☎ TELEFOANE UTILE

- ☎ **SALVARE: 961**
- ☎ **POMPIERI: 981**
- ☎ **POLIȚIE:**
  Inspectoratul Județean Centrala 140720; Dispecerat 146666; Municipiu Centrala 140020 Dispecerat 146840/955 Ofițer de serviciu 146850; Serviciul Circulație - 140070.
- ☎ **SERVICII MEDICALE MOBILE CORPO-SAN (asistență medicală non-stop de urgență la domiciliu): 113130**
- ☎ **PROTECȚIA MUNCII: 116139**
- ☎ **AGENȚIA C.F.R.: 147673**
- ☎ **INFORMAȚII GARĂ: 146333**
- ☎ **AUTOGARĂ: 146587**
- ☎ **TAXICOM, dispecerat: 953, 146593**
- ☎ **AGENȚIA TAROM: 115239**
- ☎ **INFORMAȚII AEROPORT: 178126**
- ☎ **STAȚII PECO: Baș Ceauș - 176865; Aurel Vlaicu - 175872; Bucium - 132891; Crișan - 112182; Păcurari - 164142; Sărărie - 147480.**
- ☎ **A.C.R. - informații utile: 112345, 130177.**
- ☎ **DISPECERATE: R.A. Gaz-Metan - 141737; R.A. Apă-Canal - 142451 (centrala - 215410); Renel - 147070, deranjamente - 929; Termoficare - 141956; R.A. Locuința - 112434; Telefoane - Deranjamente - 921; Protecția mediului - 147010.**
- ☎ **GARDA FINANCIARĂ: 114065, 12427.**
- ☎ **ADMINISTRAȚIA FINANCIARĂ: 143030**
- ☎ **TRIBUNAL: 146300**
- ☎ **PROCURATURĂ: 212566**
- ☎ **CAMERA DE COMERȚ: 117757**
- ☎ **CENTRUL MILITAR JUDEȚEAN: 146370**
- ☎ **STATUL MAJOR JUDEȚEAN DE APĂRARE CIVILĂ: 214470**
- ☎ **HOTELURI: Moldova - 142225; Traian - 143330; Unirea - 142110; Continental - 114320; Sport - 232800.**
- ☎ **POLICLINICA CU PLATĂ: triaj informații - 117244**
- ☎ **OFICIUL JUDEȚEAN PENTRU PROTECȚIA CONSUMATORILOR: 145392.**
- ☎ **LABORATOR ANALIZE "PRO FAMILIA": 230431**
- ☎ **Servicii de pază și protecție, intervenții GUARD SECURITY: tel: 210094; tel/fax: 212658.**
- ☎ **Vama Nicolina - 142817**
- ☎ **Punct vamal Of. Poștal 13 - 113093**
- ☎ **Direcția Regională Vamală Iași - 127779; 130154**

REPARAȚII

- ☎ **Tîmplărie - 158588**
- ☎ **Rașchetat parchet - 126923**
- ☎ **Hidroizolații terase, subsoluri, garaje - 174340**
- ☎ **Închideri balcoane - 117512**
- ☎ **Sobe, construcție-curățire - 177878**
- ☎ **Instalații sanitare - 160164**
- ☎ **Reparații mașini de spălat rufe, vase, mașini de uscat, rebobinări motoare - 173204**
- ☎ **Frigidere - 251006; 220859**
- ☎ **Aragaze - 132141**

Monitorul
cotidian de informații

Str. Smîrdan nr. 5 ■ Tel. 17.25.57;
271271; 271333; 271467 (centrala) ■
Fax 27.04.15
■ Publicitate tel./fax 14.47.76

■ REDACTOR SEF - **Dan Radu**
■ REDACTOR SEF ADJUNCT - **Toni Hrițac**
■ SECRETAR GENERAL DE REDACTIE - **Marius Cristian**

SEFI DEPARTAMENTE:
■ Eveniment național și internațional: **Cristian Racu** (int. 110)
■ Investigații speciale: **Valentin Gheorghiță** (int. 123)
■ Cultură: **Dorin Popa** (int. 109)
■ Sport: **Nicolae Grecu** (int. 107)
■ Redactor de serviciu: **Constantin Iurașcu** (int. 124)
■ Fotoreporter: **Constantin Plop**
■ Grafică: **Lucian Amarii, Daniel Melinte**
■ Publicitate: **Cristina Labonțu** (int. 122, fax 144776)
■ Difuzare: **Mihai Tudose** (int. 120)
■ Contabilitate: **Antoneta Filip** (int. 112)

NORD-EST PRESS
- agenție de presă -
Str. Smîrdan nr. 5 ■ Tel. 17.25.57;
271271 (centrala) ■ Tel 14.56.10
■ EDITOR: **Mona Dîrțu**

EDITOR
NORD-EST
Str. Smîrdan nr. 5 ■ Tel. 17.25.57; 27.12.71
■ Fax 27.04.15
Director general: **ALEXANDRU LĂZESCU**
Director editor: **FLORIN ZAMFIRESCU**
Director de marketing: **CEZAR CALUSCHI**
Director executiv: **GABRIEL RUSU**

ABONAMENTELE se pot face la orice Oficiu Poștal din țară.
MONITORUL figurează în catalogul Presei interne la poziția 838.

TIPAR OFFSET: MULTIPRINT, Iași str. Sf. Lazăr nr. 49

MONITORUL EXTERN

Atentat ETA

Fostul președinte al Curții Constituționale spaniole a fost ucis la Madrid

Fostul președinte al Curții Constituționale spaniole, Francisco Tomas y Valiente, a fost ucis, miercuri, la Madrid, cu trei focuri de armă, anunță REUTER.

"Putem confirma decesul lui Valiente. El a fost împușcat de trei ori în cap", a declarat o purtătoare de cuvînt a poliției. Ea a adăugat că atentatul a avut loc în garajul Facultății de Drept, din cadrul Universității Autonome din Madrid.

Atentatul seamănă cu cele efectuate de organizația separatistă bască ETA, care săptămîna trecută a ucis un fost lider socialist basc în orașul San Sebastian.

Urmări ale conflictului din anii '80

Convorbiri iraniano-irakiene în problema prizonierilor de război

Iranul și Irakul vor purta, miercuri, convorbiri cu privire la prizonierii de război și militarii dispăruți în misiunile din timpul conflictului din 1980-1988, precum și alte probleme legate de războiul iraniano-irakian, relatează REUTER.

Cele două delegații se vor întîlni în zona de graniță, pentru a discuta despre "obstacolele aflate în calea relațiilor bilaterale, într-un efort de a normaliza legăturile dintre Teheran și Bagdad", a afirmat o oficialitate din cadrul Ministerului irakian de Externe. Ali Khorram, consilier al ministrului iranian de Externe, precizase, marți, că cele două părți vor face schimb de liste de prizonieri de război pe care îi dețin. Khorram, care a condus delegația Teheranului la negocierile desfășurate la Bagdad în luna mai a anului trecut, a afirmat că cele două țări depun eforturi în vederea îmbunătățirii relațiilor bilaterale, dar a accentuat faptul că "aceste eforturi nu au dus, încă, la nici o îmbunătățire".

Iranul declară că Irakul deține între 5.000 și 10.000 de prizonieri de război, în timp ce Bagdadul neagă că ar mai deține vreun prizonier irakian, susținînd, însă, la rîndul său, că în Iran s-ar afla 20.000 de prizonieri irakieni.

Victime: imigranti filipinezi

Șapte morți în urma incendiului la o fabrică din Taiwan

Un incendiu de proporții ce s-a declanșat, miercuri, la o fabrică din Taipei ce producea instrumente muzicale de suflat, a provocat moartea a șapte muncitori, a anunțat postul de radio al Taiwan-ului, citat de REUTER.

Cei mai mulți dintre cei uciși erau imigranți filipinezi, care acceptă să lucreze pentru salarii foarte scăzute în Taiwan.

Pompierii, dispunînd de 27 de mașini moderne de stingere a incendiilor, au trebuit să lupte 90 de minute cu flăcările, pînă au reușit să pună capăt acestui violent incendiu.

Primele investigatii arată că victimele au fost surprinse de flăcări într-o mică baracă cu pereți metalici, unde au fost carbonizați de vii. Încă o persoană, ce se afla într-o hală a fabricii în acel moment, este dată dispărută.

Din cauza nord-coreenilor

SUA și Coreea de Sud renunță la un exercițiu militar

Statele Unite și Coreea de Sud au renunțat la organizarea unor manevre militare de amploare, în cursul acestui an, pentru a încerca să convingă Coreea de Nord să semneze, la Washington, un tratat privind armamentul nuclear, informează REUTER.

Hotărîrea a fost luată datorită faptului că, pînă în prezent, Coreea de Nord a respectat acordul semnat, în octombrie 1994, la Geneva, a precizat Suh Dae-won, purtător de cuvînt al Ministerului sud-coreean al Afacerilor Externe.

În Bosnia începe vînătoarea de oameni

■ *legăturile dintre Alianța Nord-Atlantică și ofițerii superiori ai armatei sîrbilor bosniaci au fost întrerupte*

Liderul sîrbilor bosniaci, Radovan Karadzic, a declarat, miercuri, că extrădarea celor doi ofiteri ai armatei sîrbilor bosniaci către Tribunalul de la Haga al Națiunilor Unite pentru crime de război este "o altă rușine internațională", relatează REUTER.

Aceasta este prima reactie a lui Karadzic, acuzat, la rîndul său, de Tribunalul internațional, împreună cu comandantul armatei sîrbilor din Bosnia, generalul Ratko Mladic, de comiterea unor crime de război. "Nu va fi posibil să trăim împreună în condițiile în care comunitatea internațională continuă să privească favorabil provocările musulmanilor, în timp ce aceștia continuă să alimenteze ura împotriva sîrbilor bosniaci", a afirmat Kardzic. "Demnitatea sîrbilor nu permite ca negocierile constructive purtate de una dintre părți să pornească de la premisa că ostilitățile au luat sfîrșit, iar cealaltă parte să considere că ostilitățile au fost reluate sub forma arestării unor ofițeri sîrbi superiori", a mai adăugat Karadzic.

Liderul sîrbilor bosniaci a precizat că aceștia păstrează legătura cu cei 60.000 de militari din cadrul forței de implementare a păcii în Bosnia (IFOR), dar a afirmat că toate contactele cu Federația musulmano-croată au fost suspendate.

Un purtător de cuvînt al NATO din Sarajevo, a declarat că legăturile dintre Alianța Nord-Atlantică și ofițerii superiori ai armatei sîrbilor bosniaci au fost întrerupte, iar contactele la nivel inferior sînt sporadice. La 8 februarie, Mladic anunțase că relațiile cu NATO au fost întrerupte ca urmare a arestării celor doi ofițeri ai armatei sîrbilor bosniaci de către guvernul bosniac central.

Trupele de menținere a păcii (IFOR) au primit fotografii și informații despre indivizii suspectați a fi criminali de război

Acordul de pace de la Dayton prevede ca Mladic și Karadzic să renunțe la funcțiile pe care le dețin. Secretarul american al Apărării, William Perry, a declarat, marți, la Washington, că va furniza trupelor IFOR date mai ample cu privire la persoanele suspectate de a fi comis crime de război.

Misiunea de menținere a păcii în Bosnia, IFOR, a primit fotografii și mai multe informații asupra indivizilor suspectați pentru comiterea unor crime de război în conflictul din fosta Iugoslavie, acest lucru constituind o "schimbare tactică" menită să-i ajute pe militarii NATO să-i recunoască pe suspecți și să-i rețină, a afirmat, marți, secretarul american al Apărării, William Perry.

Perry a precizat că IFOR nu se va lansa în "vînarea" acestor suspecți, ei trebuind să îi rețină în cazul în care îi identifică.

"Politica nu s-a modificat. IFOR nu desfășoară vînătoare de oameni pentru suspecții de crime de război, dar dacă aceștia vor intra în raza lor de activitate, vor fi reținuți", a afirmat Perry, într-o declarație de presă făcută alături de omologul său croat, Gojko Susac.

William Perry a mai afirmat că transferul celor doi ofițeri superiori sîrbi către Tribunalul de la Haga a redus tensiunile din zonă, deoarece guvernul musulman de la Sarajevo a eliberat, concomitent, alți nouă suspecți sîrbi care fuseseră reținuți.

Marea Britanie și Irlanda încearcă să ajungă la un acord

Londra și Dublinul au făcut, miercuri, un pas înainte în vederea ajungerii la un compromis cu privire la statului Irlandei de Nord, după ce explozia unei bombe a pus capăt armistițiului de încetare a focului, relatează REUTER.

Primul ministru irlandez, John Brunton, si-a modificat punctul de vedere asupra propunerii omologului său britanic, John Major, privind organizarea de alegeri în provincia britanică. Major a declarat că în urma alegerilor ar putea fi desemnat un forum care să conducă negocierile dintre părți. Brunton a insistat ca alegerile să urmeze unei runde de "negocieri prin intermediar" - formulă uzitată în desfășurarea procesului de pace din Bosnia.

După ce explozia revendicată de Armata Republicană Irlandeză a provocat moartea a două persoane și rănirea altor 100, Brunton a declarat că alegerile propuse de Major "toarnă gaz peste foc". În cadrul unei sedințe a Parlamentului, Brunton îi ceruse lui Major să accepte ideile celorlalți, iar aripii politice a Armatei Republicane Irlandeze, Sinn Fein, i-a cerut să determine IRA să respecte acordul de încetare a focului. Ruptura dintre unioniștii protestanți, care doresc să mențină legăturile speciale cu Marea Britanie, și catolicii, care urmăresc unificarea cu Republica Irlandeză, se menține și în continuare, cu toate că Brunton a afirmat că apreciază deschiderea de care dă dovadă Major, în privința problemei armistițiului de încetare a focului. Premierul britanic elaborează un proiect privind modul în care și-ar putea desfășura activitatea forumul ce ar rezulta din alegerile irlandeze, precizînd că alegerile ar putea duce "direct și rapid" la negocierile de pace.

John Major, premierul britanic

Cînd democratia are mai multe sensuri

De ce a încălcat IRA acordul de încetare a focului?

Premierul John Major propusese organizarea unor alegeri locale, pentru formarea unui miniparlament în care toate partidele să fie reprezentate, urmînd ca viitorul Irlandei de Nord să fie decis ulterior, de către acest miniparlament. Raportul Mitchell cuprinsese, printre altele, o referire la eventuale alegeri care s-ar putea organiza în Irlanda de Nord, chiar înainte ca armata irlandeză să depună armele. Premierul britanic a preluat propunerea, în vederea creării unui comitet permanent, a cărui simplă existență ar fi suficientă pentru menținerea păcii. De ce inițiativa sa a provocat o reacție atît de violentă? Fără îndoială, unii au văzut în ea semnul slăbiciunii lui Major. Pentru că el a refuzat implementarea imediată a recomandărilor Raportului Mitchell, IRA s-a întrebat dacă Major va fi vreodată gata să se așeze la masa negocierilor. De asemenea, importantă este și neîncrederea în democrație, manifestată de către catolicii nord-irlandezi. E vorba doar de teama că alegerile ar arăta că IRA este sprijinită doar de o mică parte din populație. Totuși, explicația este mai complexă. Într-o societate puternic divizată, în care fiecare popor își promovează propriile interese, democrația nu înseamnă alternarea partidelor conducătoare, ci doar legitimarea rolului de conducător permanent, atribuit unui grup - iată ce înțeleg catolicii nord-irlandezi prin "democrație". Ei o asociază cu "Stormont", (perioada 1921-1972), cînd Irlanda de Nord era condusă de propriul parlament, aflat la Belfast. Grupul majoritar protestant și-a folosit puterea pentru a monopoliza locurile de muncă, locuințele și serviciile sociale, iar catolicilor nu li se recunoșteau drepturile. Cînd John Major a propus noi alegeri, toți s-au temut că acea perioadă neagră se va repeta. Premierul britanic n-a înțeles asta, dovedind lipsă de imaginație - un defect major, avînd în vedere speranța încheierii unui acord de durată. **(Sebastian LAWSON)**

Ultimele zile ale mediatorului Holbrooke

Cu două luni în urmă, la ceremonia semnării Tratatului de pace pentru ex-Iugoslavia, arhitectul Acordului de la Dayton, ***Richard Holbrooke*** **(foto)**, făcea o declarație neașteptat de realistă: "Deocamdată nu putem spune că în Bosnia e pace, deși ostilitățile au încetat." Evoluția situatiei din Bosnia în ultimele șaizeci de zile confirmă scepticismul său, aparent nejustificat în acele momente. Cu doar cîteva zile înainte de a se retrage oficial "pentru a se dedica familiei și activității private", Holbrooke a făcut o ultimă încercare de a împăca cele trei părți implicate în conflictul din Bosnia, efectuînd vizite-fulger la Sarajevo, Belgrad și Zagreb. Arestarea de către autoritățile bosniace a doi ofițeri sîrbi care nu se aflau pe lista criminalilor de război emisă de Tribunalul de la Haga a tensionat brusc situația din Bosnia. Sîrbii bosniaci, socotind că abuzul bosniacilor este tratat cu o nejustificată indulgentă de comunitatea internatională, au reacționat violent, amenințînd cu represalii imediate.

Menținerea așa-numitei "Pax Americana" atîrnă de un fir de păr. Pot fi considerate aceste tensiuni un simplu accident? Probabil că nu, atît timp cît Acordul de la Dayton - de altfel un succes incontestabil al diplomației americane - nu a reușit să elimine toate sursele de conflict între părți, problema criminalilor de război fiind doar una dintre acestea.

Va putea comunitatea internațională să țină sub control situatia din Bosnia? Va găsi Occidentul un nou negociator de talia lui Holbrooke, care vede cum se năruie fragila pace ce i se datorează în mare măsură?

Se pare că tot Holbrooke cunoaște răspunsul la aceste întrebări. "Problema în Bosnia este că aceiași oameni care au pornit războiul trebuie să-l termine; le vine foarte greu și o vor face numai sub enorme presiuni externe. Dar nu avem nici o garanție", declara emisarul american după încheierea negocierilor de la Dayton. **(Mona DÎRȚU)**

Maccanico a renunțat la formarea unui nou guvern

■ *președintele Italiei este nevoit să convoace alegeri anticipate*

Primul ministru desemnat al Italiei, Antonio Maccanico, a abandonat, miercuri, încercarea de a forma un nou guvern, după eșecul convorbirilor purtate cu forțele politice rivale, relatează REUTER.

Decizia lui Maccanico a fost luată după întîlnirea de miercuri dimineata cu președintele Oscar Luigi Scalfaro. Hotărîrea președintelui în urma eșecului lui Maccanico nu a fost dată, încă, publicității, dar analiștii politici consideră că soluția de ieșire din criza politică italiană este convocarea de alegeri anticipate.

Maccanico a încercat să determine coalițiile de centru-dreapta și cele de centru-stînga să ajungă la un acord cu privire la reformele electorale și constituționale menite să aducă stabilitatea politică în Italia. Criza politică a fost declanșată prin demisia guvernului tehnocrat al lui Lamberto Dini, la 11 ianuarie, iar noul guvern urma să fie cel de-al 55-lea după terminarea celui de-al doilea război mondial.

Atac asupra misiunii ruse din Coreea de Nord

Cîtiva soldați de pază nord-coreeni au fost uciși, miercuri, în cursul unui schimb de focuri declanșat în urma intrării forțate a unei persoane înarmate în clădirea misiunii comerciale ruse la Phenian, a transmis agentia de presă Itar-Tass, preluată de REUTER.

Nord-coreanul amenință cu sinuciderea, dacă nu îi va fi acordat azil politic în Rusia. Nici un cetățean rus nu a fost rănit în cursul incidentului, dar atacatorul a cerut ca alături de el să se afle un reprezentant rus în timpul negocierilor.

Oficialități militare nord-coreene par a lua parte la negocieri, fiind văzuți mai mulți ofițeri în timp ce intrau și ieșeau din clădirea misiunii ruse, aflată în centrul Phenianului. Cel trei intrări erau păzite de cîte un polițist nord-coreean, dar străzile din zonă erau calme.

Ministerul de Externe rus nu a făcut, deocamdată, nici un comentariu asupra incidentului.

Complexul Comercial Stefan cel Mare (etajul I)
NEST ELECTRONICS
ASIROM
Casa Modei
B-dul Stefan cel Mare

Special pentru clienții noștri
filtru de apă **BRITA**
corpuri de iluminat ***ITALIA***
caseta video a ***Grupului DIVERTIS***
Ceasuri de mînă ***Le Duc***

NOU!
Mașini de spălat automatice
ARDO

NEST ELECTRONICS
"Dacă aveți o priză, folosiți-o cu folos."
Produse electronice și electrocasnice
6600 Iași, Cloșca 10
(pasajul comercial din Ștefan cel Mare)
tel. 213284

Societatea de Servicii Informatice
SINTA S.A. Iași
Bd. Țuțora nr. 17. Tel. 032/230072, fax 032/232834
vă oferă:
☑ HÂRTIE CALCULATOR (import vest)
-A3, A4, 1 ex. si autocopiativă (2 ex., 3 ex.)
☑ HÂRTIE COPIATOR
-Nopa fix, Rank Xerox, Report
☑ DISKETE - 3.5" si 5.25"
-TDK, 3M, VERBATIM, KODAK
☑ CONSUMABILE
-pentru toate tipurile de calculatoare si periferice
☑ IMPRIMANTE - cu 9 si 24 ace (A3, A4)
-LOGIMAX, HYUNDAI, STAR (garanție 1 an)
-CITIZEN (garanție 2 ani, inclusiv cap)
☑ CALCULATOARE COMPATIBILE IBM - PC
-LOGIMAX (Canada)
-in diverse configurații
-garanție 2 ani
☑ TV color, HC-uri, subansamble, piese schimb
☑ CĂRȚI ȘI REVISTE DE SPECIALITATE - în limba română
-PC World, PC Report, Byte, Open, Telecom, Computerworld, Chip, Revista Română de Informatică.
☑ Software de gestiune și produse de birotică

- MAȘINI MANUALE DE TĂIAT GRESIE ȘI FAIANȚĂ "SIGMA" - Italia
- MAȘINI ELECTRICE DE GĂURIT "STAYER" - Italia
- ROTOPERCUTANTE ELECTRICE "RYOBI" - Japonia
  - Ø în beton pînă la 22 mm
- ROTOPERCUTANTĂ CU MOTOR DE BENZINĂ "RYOBI" - Japonia
  - Ø în beton pînă la 38 mm
- POLIZOARE UNGHIULARE Ø115 mm; Ø 125 mm; Ø180 mm.
- TRUSE SCULE
- RULETE 2m; 5m; 20m; 30m.
- CLEȘTE PENTRU NITURI ALUMINIU (pop-nituri)
- HÎRTIE ABRAZIVĂ
- CHIT SILICONIC
- SPUMĂ POLIURETANICĂ PENTRU MONTAJ
- CHEI BRUTE TIP YALA PENTRU APARTAMENTE

Se pot cumpăra de la magazinul
S.C. ALFA CIVIC S.R.L.
din str. Bradului nr. 3, bloc 907, tr. 5
(lîngă S.C. MOLDAVIA S.R.L.)
Tel./fax 032/222308
ALFA CIVIC
unelte ■ scule ■ dispozitive ■ accesorii ■ aparate electrice ■ instalatii ■ adezivi ■ coloranti ■ abrazivi

TELECABLE SRL.
Începînd cu data de
20 februarie,
taxa lunară de întreținere
va fi de
4500 lei.
Pînă la această dată,
taxele se percep
fără majorări.
De asemenea,
taxa de branșare
se majorează cu
50%

Acum!
la cel mai mic pret!
optional kit color!
Hewlett Packard
DeskJet 600
• imprimare de inalta calitate (600 dpi)
• viteza de pina la 4 pag./min.
• usurinta in utilizare
• trei ani garantie
Iasi, Copou, nr. 3, tel. 032-212453, fax 032-210423
SC Radix - Profesionalism si calitate
HEWLETT PACKARD
Authorized Reseller

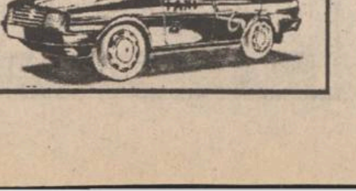

APELAȚI CU ÎNCREDERE LA SERVICIILE TAXIURILOR DE STAT
TAXICOM
Taxiurile noastre pot fi recunoscute cu usurință datorită casetelor "MONITORUL" pe care NUMAI NOI le avem.
OFERIM RAPIDITATE, CONFORT ȘI CELE MAI MICI PRETURI PE KILOMETRU
S.C. TAXICOM S.A. IAȘI
va practica următoarele tarife unice pentru efectuarea serviciilor sale după cum urmează:
- Taximetre: pornirea - 50 lei, tarif - 750 lei/km și staționare - 5000 lei pe oră.
- Furgonete Dacia: pornirea - 100 lei, tarif - 900 lei/km și staționare - 8000 lei/oră.
- Furgonete ARO+TV: pornirea - 100 lei/km și staționare - 8000 lei/oră.
- Camioane: pornirea - 100 lei, tarif - 1100 lei/km și staționare 8000 lei/oră.
Menționăm că unitatea noastră practică aceleași tarife pe timp de zi, pe timp de noapte și duminici și sărbători legale.
Tel. 953
sau 146593

Ofertă specială
STOC LIMITAT
1. PC KT 486 DX2/66
4M RAM, VGA 512K,
HDD 360M, Fdd 3.5"
Monitor color 14"
Tastatura, Mouse + Pad
+
2. Imprimantă
Fullmark SSS
A3, 24 ace, 240 cps
Made in Japan
+
3. Program balanță contabilă
(documentație în limba română)
PREȚ TOTAL: 3.599.999 LEI
EuroBIT srl Iași
STR. A. PANU 36, BL. 1 B
TEL. 032-211494, 214010

IASICON
Construcții pentru viitor!
B-dul T. Vladimirescu nr. 32 A; tel. 177443, fax 145343

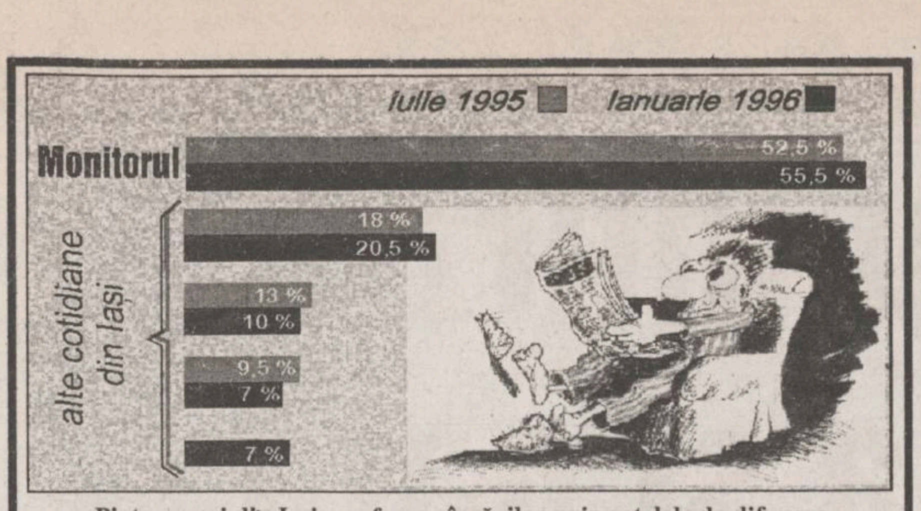

Piața presei din Iași, conform vînzărilor prin rețelele de difuzare

Premierul Văcăroiu amînă decizia în privința demisiei șefului IGP

Premierul Nicoale Văcăroiu se va pronunța asupra cererii de demisie a generalului de divizie Ion Pitulescu din funcția de șef al Inspectoratului General de Poliție (IGP) și din cea de secretar de stat în Ministerul de Interne după ce conducerea acestui minister va face "o analiză în legătură cu aspectele semnalate de general", a declarat, ieri, Ioan Roșca, purtătorul de cuvînt al Guvernului. **(amănunte în pagina 5A)**

Societățile comerciale care au datorii mai vechi de 60 de zile la RENEL nu vor primi bani pentru salarii

■ *Guvernul a aprobat normele metodologice de aplicare a Ordonanței 15/1996*

Guvernul a aprobat, la ședința din această săptămînă, ***Normele metodologice privind aplicarea Ordonanței 15/1996*** privind întărirea disciplinei financiare.

Normele precizează că, pentru a demonstra plata datoriilor către furnizorii de energie electrică, termică și gaze naturale, agenții economici au obligația de a prezenta societăților bancare de la care solicită ridicarea salariilor o declarație care se va depune cu 3 zile înainte de plata chenzinei a doua. De asemenea, cu ocazia eliberării efective a salariilor aferente chenzinei a doua, ***este obligatorie prezentarea la bancă a xerocopiilor după ordinele de plată, care să confirme achitarea datoriilor mai vechi de 60 de zile către furnizorii de energie electrică, temică și gaze naturale.***

Conform Ordonanței 15/1996, agenții economici care au valută în cont și au datorii la intern neachitate de peste 60 de zile sînt obligați, începînd cu 10 februarie a.c., ca în termen de 5 zile lucrătoare, să o preschimbe în lei în vederea achitării datoriilor, în primul rînd a datoriilor către furnizorii de energie electrică, termică și de gaze naturale.

VINERI
16 februarie
1996
An VI,
Nr. 38 (1405)
12 PAGINI
400 LEI
pentru Republica Moldova
30 bani

cotidian de informații
Monitorul

SECȚIUNEA
A
ȘTIRI,
OPINII,
COMENTARII

Director onorific: AUREL LEON
Redactor șef: DAN RADU

Înainte de a anunța Poliția, Salvarea sau Pompierii, sunați la MONITORUL!
271.271

Cuprinsă de remușcări pentru că-și lovise mama

O tînără și-a retezat singură, pe butuc, un picior și o mînă

Provenind dintr-o familie numeroasă, cu multe necazuri, tînăra ***Eleonora Coroamă,*** în vîrstă de 27 ani, necăsătorită, domiciliată în localitatea Voitinel, județul Suceava, s-a automutilat, într-un moment de tulburare psihică. Deși credincioasă ortodoxă, ea participase cu un timp în urmă la o adunare de sectanți, după care a regretat profund această "rătăcire". În decembrie anul trecut, în urma unei crize care pare să fie de natură mistică, E.C. și-a amputat singură mîna și piciorul.

Iată ce ne-a povestit ea: "În ziua aceea am văzut la o vecină niște fotografii din Ierusalim, de la Mormîntul Sfînt. Eu mi-am pus în plan: pentru că mi-am lovit mama, îmi tai mîna și piciorul. N-am bătut-o tare, să-i rup ciolanele, dar am citit în Biblie că cine dă în mamă are mare păcat. Am vrut să-i spun vecinei mele să aducă o pătură la ea în casă și să-mi taie mîna și piciorul dar, cînd am vrut să-i spun ceea ce gîndeam, a intrat o altă vecină și n-am mai reușit să spun. Parcă mi-a luat cineva mințile deodată. N-am mai judecat deloc. Am simțit cum s-au cutremurat odată geamurile de parcă mi-ar fi spus cineva să nu fac asta, să nu-mi tai mîna și piciorul. Dar ce folos, cel rău intrase în mine... Deodată... Cu o zi înainte, am fost la biserică unde am pus lumînări și am plătit slujbe. Cînd m-am întors de la vecină acasă, toți mă certau și îmi spuneau să merg la mănăstire. Eu nu m-am distrat niciodată în viața mea, nu m-am dus nicăieri. Dar și mie mi-a plăcut să ascult o muzică. Dacă puneam o muzică nu era bine, dacă cîntam, nu era bine, nu-i bun nimic, că-i de la Satana. Am mers la o altă vecină care m-a tuns zero, după care, nemaiștiind ce fac, am mers la depozitul de lemne și mi-am tăiat singură, cu toporul, mîna și piciorul drept. Am spus atunci: <<Doamne, dă asupra mea toate păcatele mamei, fraților, surorilor mele. Doamne, pînă acuma am lucrat eu, de acuma lucrează Tu>>. Puteam să mă omor în momentul acela, dar Dumnezeu nu m-a lăsat. Dacă nu era Dumnezeu, ce făceam eu? Eu cred că Dumnezeu mă va ajuta în continuare să pot munci și să trăiesc".

Eleonora Coroamă, fără piciorul și mîna dreaptă

Preotul satului, Florin Mateiciuc, este de părere că neînțelegerile din familie au dus la gestul dramatic al tinerei femei. "***Ea a venit la biserică cu o zi înainte, spunînd că a fost la sectanți și-i pare rău, întrebîndu-mă ce să facă. Eu i-am spus să vină la biserică. A plătit slujbe pentru familie, a adus o carpetă, făină, o sticlă de vin, a insistat să merg la ea acasă să binecuvîntez casa. Gestul ei denotă o pierdere a lucidității. Deși credincioasă, cred că diavolul a posedat-o în acele momente, lucrînd tocmai la cei credincioși pentru că, la unul necredincios, ce să mai lucreze? Eu cred că un om în toate deplinătatea facultăților mintale nu ar face așa ceva. Cred că are și niște tulburări psihice".***

Acum, sărmana Eleonora, realizînd ceea ce s-a întîmplat în acea zi neagră din viața ei, speră că va veni o zi cînd, cu ajutorul lui Dumnezeu și a unor oameni cu suflet nobil, ar putea să-și monteze o proteză. Cei care doresc să o ajute să-și procure aceste proteze, o pot contacta la adresa ***Eleonora Coroamă, localitatea Voitinel nr.404, comuna Gălănești, județul Suceava.*** Pînă atunci, acestei tinere în floarea vîrstei nu-i rămîne decît să șchiopăteze din loc în loc, în căutare de alinare. **(Mihaela LUȚA)**

BNS cere despăgubiri pentru populația care suferă de frig

Blocul Național Sindical (BNS) cere statului român să acorde despăgubiri populației care suferă de frig. Matei Brătianu, vicepreședintele BNS, a arătat, în conferința de presă de ieri, că populația a început să sufere deja de pe urma crizei energetice în care se află România. Liderul BNS a solicitat guvernului ***să-i plătească cu 75% din salariu pe toți angajații care au fost obligați să întrerupă lucrul din motive neimputabile lor,*** conform actualului Cod al Muncii, precum și aplicarea imediată a unor măsuri care să atenueze pagubele provocate agenților economici de politica energetică a Guvernului. Brătianu mai consideră că "populația care nu a beneficiat de condiții umane de trai" ar trebui să fie despăgubită cel puțin moral. BNS cere, în numele celor peste 900.000 de membri ai săi, discutarea problemei actualei crize energetice în Camerele reunite ale Parlamentului a . Dumitru Chiriță, liderul sindicatelor producătorilor de energie din RENEL, a acuzat Guvernul,în conferința de presă de ieri a Blocului Național Sindical (BNS), că a adus țara într-o situație energetică mai rea decît în 1989. ***"Amintiți-vă că soții Ceaușescu au fost condamnați la moarte pentru că au ținut populația în întuneric și în frig; alt cap de acuzare a fost că au înfometat populația",*** a spus Chiriță.

România, îngropată din nou sub zăpadă

Ieri, o sută de mii de ieșeni au întîrziat la serviciu sau la școală

■ *mai jos, situația din Moldova* ■ *în pagina 2A, despre starea în care se află județul și municipiul Iași*

Ieri, la orele 18,00, în Moldova era un singur drum național blocat - DN IIA - între km 44-81 Adjud - Ivești. În schimb, pe 15 drumuri se circula greu, pe un singur fir, între următoarele localități: Buhuși - Bacău, Piatra Neamț - Roman, Tîrgu Frumos - Iași, Tîrgu Frumos - Moțca, Hîrlău - Frumușica, Vulturești - Vaslui. Pe carosabil s-au format pe alocuri suluri de zăpadă cu lățimi de 0,5 - 1 m, fiind necesară intervenția utilajelor motorizate. Deși vîntul (60-80 km/h) a viscolit zăpada, în trafic nu s-au semnalat probleme - mașini înzăpezite sau coliziuni. "*Dacă se mențin aceleași condiții și nu ninge, pentru mîine* (n.r. - azi) *se prevede o îmbunătățire a traficului, deoarece la ora actuală acționează pe traseele blocate și cu circulația îngreunată autogredere și autofreze*", ne-a precizat Florin Ionescu, ofiter de serviciu la Direcția Regională de Drumuri și Poduri Iași. **(Dana PAVEL)**

Solicitînd un salariu de aproximativ 110 dolari pe lună

Ceferiștii au redeschis conflictul de muncă

■ *acest conflict fusese suspendat la sfîrșitul lui 1995*

Federațiile sindicale feroviare au redeschis conflictul colectiv de muncă împotriva Administrației SNCFR, pentru realinierea salariilor la nivelul din 1991, a anunțat liderul Federației Mecanicilor de Locomotivă, Ioan Vlad.

Acesta a spus că în 1991 salariul minim brut la SNCFR reprezenta echivalentul în lei a ***115,9 dolari SUA***, iar în 1995 a ajuns la nivelul de ***46,5 dolari SUA,*** sindicatele fiind dispuse să negocieze aducerea acestui indicator în jurul echivalentului a 110 dolari SUA.

Redeclanșarea conflictului a fost determinată de expirarea contractului colectiv de muncă pe 1995-1996, la data de 16 februarie a.c. Sindicatul intenționează să declanșeze o grevă de avertisment de două ore, în săptămîna 19-24 februarie, după care ar urma greva generală pe termen nelimitat. În noiembrie 1995, ceferiștii au anunțat că vor intra în grevă generală, revendicînd sistarea disponibilizărilor de personal, stoparea degradării patrimoniului SNCFR și readucerea salariilor la nivelul din 1991. Liderii sindicali din SNCFR afirmă că primele două revendicări au fost rezolvate.

O iarnă care poate fi trăită o dată într-un secol

Vremea se va încălzi

■ *sîmbătă și duminică va cădea probabil lapoviță*

În următoarele trei zile, vremea va intra într-un ușor proces de încălzire. După ninsori abundente și o noapte în care termometrul a coborît pînă la -10ºC, astăzi vremea se va încălzi ușor și treptat. Pe alocuri se vor mai semnala ninsori slabe, iar sîmbătă și duminică sînt posibile precipitații mixte, care pot favoriza depunerea poleiului. Vîntul va sufla slab, pînă la moderat, cu viteze cuprinse între 40 - 60 km/h. Temperatura aerului va crește pînă în jurul valorii de 0ºC. Prognoza vremii a fost obținută de la R.A. "Apele Române" filiala Iași și de la Centrul de Prevedere a Vremii Bacău. **(G.P.)**

NOUTĂȚILE ZILEI

Văcăroiu exasperează pe toată lumea

PNȚCD propune ca alegerile generale să aibă loc în iunie

Biroul de Conducere, Coordonare și Control al PNȚCD a lansat, miercuri, o inițiativă privind organizarea de alegeri anticipate, în lunile mai sau iunie, pentru a se pune capăt cît mai repede actualei guvernări și pentru a se evita cheltuielile suplimentare pe care le-ar necesita desfășurarea campaniei electorale și a alegerilor în sezonul friguros. Vă prezentăm în continuare cîteva dintre reacțiile partidelor parlamentare. **(amănunte în pagina 5A)**

Miting în uniformă

Gardienii publici vor salarii mai mari

Peste 60 de gardieni publici au demonstrat, ieri dimineața, în fața sediului Consiliului Local al Sectorului Agricol Ilfov (SAI). Ei au refuzat să-și ridice drepturile salariale și au înaintat conducerii lor o listă de revendicări. Printre acestea, se numără creșterea salariului pe bază de renegocieri directe, reducerea personalului TESA, demiterea șefilor de detasamente care sînt pensionari (sau cadre în rezervă ale MApN) și promovarea tinerilor. În prezent, salariul minim al gardienilor publici nu depășește 120.000 de lei lunar, inclusiv sporurile aferente.

Reorganizare bisericească

Două noi episcopii ortodoxe

Adunarea Națională Bisericească, organul deliberativ al Bisericii Ortodoxe Române, a aprobat, ieri, hotărîrile Sfîntului Sinod cu privire la reactivarea Episcopiei Hușilor (cu sediul în municipiul cu același nume) ca sufragană (subordonare) a Mitropoliei Moldovei și Bucovinei, precum și înființarea Episcopiei Alexandriei și Teleormanului (cu sediul la Alexandria), ca sufragană a Mitropoliei Munteniei și Dobrogei. Pe agenda lucrărilor Adunării mai figurează, printre altele, problema canonizării domnitorului român Mihai Viteazul.

Omenirea, vînată de bacili

A apărut un nou tip de tuberculoză

Medicii americani afirmă că un nou tip de tuberculoză, identificat în urmă cu patru ani, la New York, este extrem de rezistent la medicamente și s-a răspîndit în mai multe orașe americane, precum și în Europa, informează REUTER. Membrii Institutului de Cercetare pentru Sănătatea Publică, cei care au identificat amprenta genetică a noului tip de tuberculoză, "W", au avertizat că s-ar putea să fie nevoie de crearea unor medicamente noi pentru a eradica acest bacil. "W" nu răspunde la tratamentul cu patru pînă la șapte din cele mai eficiente medicamente folosite în mod curent împotriva TBC.

Un sondaj foarte interesant

Rusoaicele au cea mai activă viață sexuală din lume

Celebra revistă pentru femei "Cosmopolitan" a trimis chestionarele unui sondaj pe teme sexuale cititoarelor sale din întreaga lume, iar rezultatele au arătat că cele mai active femei, din punct de vedere sexual, sînt rusoaicele, informează REUTER. 20% dintre femeile din Rusia fac sex zilnic, însă 76% dintre ele afirmă că nu sînt satisfăcute de calitatea "prestației" partenerilor lor. Tot rusoaicele dețin și recordul la infidelitate, 60% dintre ele recunoscînd că și-au înșelat soții. Majoritatea franțuzoaicelor nu au inhibiții și preiau inițiativa în pat, spre deosebire de japoneze, care sînt cele mai reticente în această privință. Cei mai mulți parteneri masculini îi au nemțoaicele, situate în fruntea topului cu o medie de 11 masculi la o femeie. La polul opus se află taiwanezele, cu numai doi parteneri pe... cap de locuitoare.

SAFI SA
SOCIETATEA DE ASISTENȚĂ FINANCIARĂ ȘI INV
FINANCIAL SERVICES AND INVESTMENT COM
Sunați acum la telefon 117596

● FONDUL MUTUAL AL OAMENILOR DE AFACERI
Datele la zi valabile începînd de **LUNI, 12 februarie 1996:**
Număr C.I. în circulație: 5.339.280 echivalent TIP C
Activul net: 469.995,5 milioane lei
Un certificat TIP A echivalent cu **8** cerfificate TIP C
Un certificat TIP B eschivalent cu **2** cerfificate TIP C
Valoarea la zi a certificatelor de Investitor (C.I.):
tip A: 704.240 lei - la răscumpărare
tip B: 176.060 lei - la răscumpărare
tip C: 88.030 lei - la vînzare sau răscumpărare
Creșterea valorii C.I.
● în anul 1995 **120,0%**
● în luna ianuarie 1996 **6,1%**
● în ultima săptămînă **1,6%**
● FONDUL PRIVAT DE ACUMULARE ȘI PENSII deschis atît persoanelor în activitate, cît și pensionarilor
Casa Model (mezanin) Telefon 117596 Zilnic, între orele 9,00-18,00 (sîmbătă, duminică închis)
Biroul SAFI Iași practică **un comision de maxim 1%**

LATIN
OFERTA NOASTRĂ ESTE CEA MAI BUNĂ!
• faianță,
• gresie,
• tăietoare profesionale
• tapet lavabil
• var lavabil
• vopsea email la spray-uri și la cutii, culori clasice și speciale: cromate și fluorescente
• robinete și baterii cadă-duș
• chiuvete inox complete de accesorii
• încălzitoare electrice
• oglinzi
• accesorii baie și obiecte sanitare
La preț de importator materiale pentru amenajări în construcții
Str. Cuza Vodă nr 56, tel. 032/115151, 142030
Deschis zilnic 9.oo-19.oo.

GRUPUL DE COMPANII
NORD-EST
ORGANIZEAZA CONCURS
PENTRU OCUPAREA A DOUA POSTURI DE
CONTABIL
Candidații trebuie să îndeplinească următoarele condiții:
- vîrsta maximă 40 de ani;
- studii medii sau superioare de specialitate.

Înscrierile se fac începînd de luni 12.02.1996 pînă vineri 16.02.1996 zilnic, între orele 900-1600 la sediul cotidianului **MONITORUL** din str. Smîrdan nr. 5, et. III, cam. 20.

Relații suplimentare la telefon **271.333/106** între orele 9⁰⁰-16⁰⁰.

100.000 de ieșeni au întîrziat ieri la serviciu sau la școală

■ datorită dificultăților întîmpinate de RATC, este posibil ca situația să se repete astăzi

Ieri au fost înregistrate cele mai mari căderi de zăpadă din această iarnă. Traficul rutier urban, județean și interjudețean a fost perturbat serios.

Deoarece RATC Iași nu a făcut fața căderilor abundente de zăpadă din ultimele două zile, ieri 100.000 de ieșeni au mers pe jos, întîrziind la școală sau la serviciu. Din cele 80 de tramvaie trimise în trafic, 50 au fost retrase chiar în primele ore ale dimineții datorită arderii motoarelor. Puținele tramvaie rămase au acoperit cu prioritate traseele cele mai solicitate: liniile 1, 2, 3, 4, 5 și 9, aceeași prioritate fiind urmărită, cel puțin și astăzi.

Au mai fost trimise la stradă 49 de autobuze și 32 de troleibuze, dar și acestea s-au deplasat cu mari întîrzieri din cauza derapajelor. Capacitatea totală a acestor mijloace a fost de maximum 120.000 de călători, conform aprecierilor conducerii RATC, față de numărul obișnuit de călători, cifrat la circa 200.000 - 220.000.

Mai grav este faptul că au fost afectate, aproape fără excepție, cursele în comunele limitrofe Iașului.

Prezentăm destinațiile acestor curse, în paranteze fiind menționate localitățile pînă unde au putut ajunge autobuzele: Mogoșești (Șanta), Dobrovăț (Aroneanu), Epureni (Breaza), Popricani (Vînători), Păun (Bucium). Cum situația rămîne nesigură, în funcție de ninsorile care vor mai cădea, se speră totuși revenirea la normal pe aceste trasee în cursul acestei zile.

Pentru astăzi, în atelierele RATC se încearcă readucerea în stare de funcționare a cît mai multe din tramvaiele defecte. Cu toate acestea, este sigur că, cel puțin astăzi, numărul tramvaielor disponibile va fi redus considerabil față de capacitatea normală, mersul pe jos rămînînd în continuare soluția cea mai bună.

"Sînt cele mai mari daune pe care le suportăm de la începutul iernii. Vom încerca să ne revenim în zilele următoare" - a caracterizat situația existentă la RATC Iași directorul adjunct, *Nicolae Abălașei*. **(Gabriel GACHI)**

În fotografie - sute de cetățeni așteptau mijloace de transport în stația Tg. Cucu

Ce spun specialiștii de la Apele Române

O asemenea iarnă nu a mai fost din 1893

"Ca durată și din punct de vedere al fenomenelor înregistrate - alternanța între perioadele cu precipitații și perioadele în care termometrul a coborît sub minus 10°C - această iarnă, conform statisticilor meteorologice, se asemănă cu iarna anului 1893. Dar nu putem spune că este o iarnă ieșită din comun, ci dimpotrivă, de-abia de acum se pare că vom intra într-un ciclu normal, atît din punct de vedere hidrologic, cît și meteorologic", ne-a declarat ing. *Mircea Amăriucăi*, director tehnic la R.A. "Apele Române", filiala Iași. Acesta a mai precizat că, dacă se ia în considerare cantitatea de precipitații căzută în iarna pe care tocmai o parcurgem, atunci se poate face o apropiere de iarna din '53/'54, cu deosebire că atunci vîntul a suflat puternic, viscolind zăpada și ridicînd troiene înalte de 1 pînă la 3 metri. Astfel, de mai bine de patruzeci de ani, România nu a mai avut o iarnă atît de bogată în zăpadă ca anul acesta. **(G. PARFENIE)**

Patru persoane cu degerături sînt internate la "Sf. Spiridon"

"Iarna este anotimpul în care se înregistrează cele mai multe internări, în urma unor accidente de circulație și accidente de săniuș", ne-a informat dr. Constantin Pandeli, de la Clinica de Chirurgie a Spitalului de Copii "Sf. Maria" din Iași. Însă, în ultima săptămînă iarna a făcut alt fel de victime. Patru bolnavi care prezentau degerături au fost internați la Clinica a III-a Chirurgie de la Spitalul Clinic Universitar "Sf. Spiridon" Iași. Dr. Cristian Dragomir, șeful acestei clinici, ne-a declarat: "Nu am mai avut de mulți ani bolnavi cu degerături. Dacă iarna va continua, este posibil să se mai interneze și alți bolnavi degerați. Unul dintre cei patru pacienți are picioarele degerate și își va pierde, probabil, cîteva degete; mersul nu îi va fi afectat. Un alt bolnav care are degerături la mîini va putea fi salvat, se pare, în totalitate.

Ieri, pe raza municipiului

30 tamponări între autovehicule

Ieri, 15 februarie a.c., Biroul de Poliție Rutieră din cadrul Poliției Municipiului Iași a înregistrat un număr de 30 de tamponări între automobile, pe străzile orașului. Mare parte dintre aceste accidente s-au datorat derapărilor pe carosabilul acoperit de gheață și zăpadă. Astfel, pe b-dul Independenței, în dreptul Policlinicii Stomatologice, troleibuzul nr. 430, condus de Corneliu Radu (32 ani), șofer la RATC Iași, a acroșat, cu colțul drept al ușii din spate, autoturismului Dacia 1310, SV-01-LHP, la al cărui volan se afla Liviu Bahan (33 ani), din localitatea Marginea (județul Suceava). Accidentul s-a produs în momentul în care troleibuzul a depășit autoturismul și a derapat. Automobilul a suferit avarii puternice. Poliția Rutieră recomandă conducătorilor auto să circule cu viteză redusă, adaptată la condițiile de carosabil acoperit cu gheață și să nu parcheze mașinile la marginea străzilor, pentru a nu bloca accesul mijloacelor de dezăpezire. **(V. ISPIR)**

În cele mai multe localități, Salvarea nu poate să ajungă

■ viața unor bolnavi depinde de condițiile meteorologice

Serviciul de Ambulanță Iași nu poate asigura transportul persoanelor bolnave din județ în aceste zile cînd în Iași a nins abundent.

"Salvările nu pot intra acolo unde drumul nu este bătătorit sau unde nu este curățată zăpada", ne-a declarat dr. Florin Agapi, directorul Serviciului de Ambulanță Iași, care a adăugat: "Cu ajutorul unor elicoptere sau avioane, transportul bolnavilor nu ar fi fost o problemă. Așa, Aviasan rămîne cel mai frumos vis al nostru". De mai multe zile, drumul către comunele Vlădeni și Plugari este inaccesibil, iar în prezent cele 13 mașini ale Salvării nu pot ajunge în nici una din comunele din jurul Iașului. "Nu am putut să aducem dializații de la Grădinari. Mașina a ajuns numai pînă la Golăești", ne-a relatat Filomica Chiribuc, asistent-șef la Serviciul de Ambulanță Iași. În condițiile în care trei absențe de la ședințele de dializă pot fi fatale pentru acești bolnavi, iar Stația de Salvare Iași este neputincioasă, se poate afirma că soarta acestor oameni depinde de condițiile meteorologice. "Am mai fost chemați pînă la Mogoșești, dar mașina nu a putut să meargă mai departe de Șanta. Dacă mai continuă să ningă, pot să apară probleme, pentru că nu știu cît timp va trece pînă să putem aduce bolnavii", a mai declarat Filomica Chiribuc. **(Cristina PETRACHE)**

La Bîrnova - grosime record a stratului de zăpadă

Conform informațiilor obținute de la ing. Mircea Amăriucăi, director tehnic la R.A. "Apele Române", în urma ninsorilor căzute în ziua de 14 februarie și în noaptea de 14/15 februarie, stratul de zăpadă a atins în zona Moldovei grosimi apreciabile. Cele mai afectate au fost județele Iași și Vaslui. În pădurea Bîrnova s-a depus cel mai mare strat de zăpadă din Moldova: 67 cm și 72 cm în zona Centrului Radar și a Sanatoriului Bîrnova. Alte grosimi ale stratului de zăpadă, măsurate ieri, 15 februarie: municipiul Iași - 34 cm, Cotnari - 38 cm, Strunga - 41 cm, Dobrovăț - 43 cm, Răducăneni - 46 cm, Ungheni - 43 cm, Ruginoasa - 38 cm, Tg. Frumos - 30 cm. În județul Vaslui, cea mai mare grosime a stratului de zăpadă a fost atinsă în comuna Bogdana - 45 cm. **(Gynella PARFENIE)**

La Grupul Scolar de Constructii

S-au pus pe foc plopii uscați din curtea școlii

Cantina Grupului Școlar de Construcții "Constantin Brâncuși" funcționează în continuare în condiții improvizate, lipsa agentului termic producînd mari dificultăți în prepararea hranei celor 300 de elevi interni.

Prima soluție de avarie pusă imediat în practică de conducerea liceului - utilizarea scaunelor și catedrelor uzate - s-a epuizat în numai cîteva zile. Toate apelurile făcute la Prefectură, Primărie și Inspectoratul Școlar Județean s-au soldat cu răspunsul: "situația este generală și se va reglementa în momentul sosirii transportului de păcură".

Totuși, pînă acum elevii și-au primit în fiecare zi mîncarea caldă de la masa de prînz care nu a fost înlocuită cu hrană rece - recomandare primită de altfel din partea I.Ș.J. și a Filialei Electrocentrale Iași. Cu toate acestea, stocul obiectelor de inventar uzate strînse din incinta Grupului Școlar de Construcții "Constantin Brâncuși" s-au terminat iar cele 1000 de kg deșeuri promise de "Moldomobila" nu au ajuns încă la destinație.

Pentru nu a periclita furnizarea hranei elevilor, conducerea liceului a dat dispoziția să fie tăiați copacii uscați din curtea instituției. Astfel, plopii uscați din curtea liceului au fost folosiți la alimentarea plitelor de la bucătăria cantinei.

Racordarea la conducta de gaz ar fi putut duce la evitarea unor astfel de accidente. Conform celor declarate de ***Lucia Popa***, directoarea Grupului Școlar de Construcții, pentru a începe lucrările de racordare a fost contactată firma "Habitat Proiect" care însă "a refuzat" să facă proiectul, deoarece lipsește avizul Primăriei. **(Silvia CRĂUS)**

O nouă reducere a cotei de energie alocată județului

■ pentru cîteva zile întîrziere, RENEL decuplează datornicii

În directă legătură cu criza energetică existentă la nivel național, Filiala Rețele Electrice (F.R.E.) Iași a RENEL a aplicat ieri o nouă limitare cu 9 Mw a puterii electrice instalate în județ, după ce săptămîna trecută consumul mai fusese redus o dată de la 190 Mw la 144 Mw. Aceste limitări succesive vor supune în continuare marii consumatori, agenții economici, la reduceri substanțiale ale activității. Ieri, nimeni din conducerea F.R.E. Iași nu deținea informații despre cît va mai dura actuala criză.

Conform normativelor de limitări prevăzute în Regulamentul intern al RENEL, pus la punct de Guvernul României, s-a trecut la limitarea consumului și pentru agenții economici care au întîrziat cu doar cîteva zile achitarea facturilor curente, motivația fiind... "criza energetică".

Fabrica de ulei "Unirea", una din cele mai rentabile societăți din țară, a fost nevoită să-și reducă producția deoarece nu a achitat la zi factura pe luna ianuarie, în valoare de 56 milioane lei. În aceeași situație se află MOLDOMOBILA S.A. și Fabrica de Antibiotice. "Așa cum cei de la București au afirmat deja, se dorește instituirea unei discipline financiare reale", a declarat ing. ***Victor Slătineanu***, purtătorul de cuvînt al F.R.E. Iași.

În schimb, conform unor surse autorizate, conducerile de la TEROM și FORTUS, unități strategice la nivel național, au obținut anumite promisiuni de la Ministerul Industriilor - care trec peste Regulamentul RENEL -, de reluare a producției, dar la niveluri ceva mai scăzute. **(G.GACHI)**

În județ se poate circula numai pe opt drumuri

Ieri, la ora 18, pe raza județului Iași erau deschise circulației rutiere doar opt drumuri județene. "Din cauza condițiilor meteo nefavorabile sînt închise marea majoritate a drumurilor județene. De asemenea, viscolul a împiedicat pătrunderea utilajelor de dezăpezit. Unde s-a degajat zăpada, foarte repede vîntul a spulberat-o pe carosabil neputîndu-se executa dezăpezirea drumului. Utilajele noastre acționează din această cauză doar în cazuri de forță majoră, trecerea mașinii salvării sau alte cazuri urgente. În momentul încetării vîntului se va relua acțiunea de dezăpezire", ne-a comunicat ***Maria Vatră***, ofițer de serviciu la Regia Autonomă Județeană de Drumuri și Poduri Iași. Prezentăm în continuare cele opt drumuri județene care ieri erau practicabile: - DJ 208 Buda-Pașcani-Mircești; - DC 102 Ruginoasa-Heleșteni; - DJ 281 Belcești-Pașcani; - DJ 281 C Coasta Măgurii-Iași; - DJ 248 A Iași-Miroslava; - DJ 248 Iași-Șanta; - DJ 282 Iași-Breazu; - DJ 249 A Iași-Cristești. **(M. GIUBERNEA)**

MONITORUL DE IAȘI

În Lunca Cetățuii

Două blocuri pentru tinerii căsătoriți

"În trimestrul doi al acestui an, vor fi date în folosință două blocuri de locuințe destinate tinerilor căsătoriți care se încadrează în prevederile Ordonanței Guvernamentale nr. 19/1994", ne-a declarat Nicolae Gavriluț, directorul Direcției Economice a Consiliului Județean Iași. Cele două blocuri din Lunca Cetățuii sînt nr. 64 și nr. 65. Din aceeași sursă, am aflat că pentru luna februarie 1996 au fost alocate de către Ministerul Lucrărilor Publice și Amenajarea Teritoriului 441 milioane lei, fonduri care vor fi folosite la nivelul județului Iași pentru desfășurarea de lucrări de construcție la blocuri de locuințe destinate tinerilor căsătoriți, care se încadrează în prevederile O.G. nr. 19/1994. La nivelul municipiului Iași, au fost alocate 265,6 milioane lei care se folosesc pentru șase blocuri aflate în stadiu de execuție. Cei mai mulți bani, 124 milioane lei, sînt destinați lucrărilor de construcție a blocului D13, din Tătărași. "Județului Iași i-au fost alocate cele mai mari fonduri pe țară, pentru construcția de locuințe la O.G. nr. 19. Dar, cu ce am primit pe februarie am plătit lucrările efectuate în ianuarie și acum așteptăm din nou să primim alte fonduri", ne-a declarat Nicolae Gavriluț. **(Mihai GIUBERNEA)**

La Universitatea Tehnică

Salariații sînt îndemnați să-și depună cupoanele la aceeași întreprindere

Salariații Universității Tehnice "Gh. Asachi" sînt îndemnați de către liderii sindicatului și conducerea "Politech" să-și depună cupoanele în masă doar la una sau două întreprinderi înscrise pe lista de privatizare. După cum ne-a precizat prof. Alexandru Tofan, liderul sindicatului din universitate, această inițiativă are drept scop deținerea de către salariați a cît mai multe acțiuni într-o întreprindere, eventual pachetul majoritar, care ar duce la controlul direct al reprezentanților Universității Tehnice în unitatea respectivă. Deși nu ne-au fost numite întreprinderile vizate, se au în vedere unități mici și rentabile la ora actuală. Inițiativa a fost lansată în cursul lunii decembrie 1995, stabilindu-se și o dată la care salariații interesați să se întîlnească, numai că a eșuat. Prof. Alexandru Tofan ne-a declarat că, deși salariații nu par încă interesați de această idee, va insista în acest sens. În următoarele două săptămîni va propune o nouă întîlnire pentru cei care doresc să-și depună cuponul de privatizare.

Se judecă la Curtea de Apel Iasi

Apel împotriva unei sentințe de 17 ani închisoare

Ieri, la Curtea de Apel Iași a avut loc primul termen al apelului declarat de ieșeanul Sorin Ștefan Pușcă, acuzat de omor.

Amintim că învinuitul a fost condamnat într-o primă instanță, de Tribunalul Iași, la 17 ani de închisoare. Sorin Pușcă, însă, a declarat apel împotriva sentinței de condamnare, pe care a apreciat-o ca fiind nelegală și netemeinică.

Conform rechizitoriului, în ziua de 7 octombrie 1993, ca urmare a unor neînțelegeri și pe fondul consumului exagerat de alcool, acuzatul a avut o altercație mai violentă cu cel mai bun prieten al său, Dan Jebac. După ce l-a lovit, Sorin Pușcă a plecat din locuința prietenului său, dar, a doua zi, cuprins de remușcări, s-a întors la domiciliul victimei cu intenția de a-i oferi supă caldă. Dan Jebac, însă, decedase. În aceeași zi, Sorin Pușcă s-a dus la Inspectoratul Județean de Poliție și a declarat că Dan Jebac a decedat ca urmare a loviturilor pe care i le-a aplicat. În ziua de 11 octombrie, învinuitul a fost arestat preventiv, sub acuzația de omor. Demn de menționat este faptul că în urma autopsierii cadavrului s-a stabilit că victima a suferit importante leziuni în urmă cu cinci-șase zile de la data la care a fost lovită de inculpat.

În timpul ședinței de ieri, apărătorul lui Sorin Pușcă, a solicitat efectuarea unei expertize care să stabilească în mod exact care a fost cauza decesului victimei. Apărătorul, avocatul George Hrițac, a apreciat că este foarte posibil ca victima să fi decedat din cauza loviturilor pe care D. Jebac le-a primit înaintea conflictului cu Sorin Pușcă. Instanța încă nu s-a pronunțat în privința acestei cereri. Vom reveni. **(A. SCUTELNICU)**

Un proiect de arhitectură de 5.000.000 lei

S.C. MOLDROM S.A.

organizează

concurs de arhitectură

pentru realizarea unui

hotel ★★★★

Premiul I - 5.000.000 lei
Premiul II - 3.500.000 lei
Premiul III - 2.000.000 lei

Dosarele cu documentația pentru concurs pot fi ridicate contra cost zilnic, în intervalul 16 - 29 februarie 1996, între orele 9.oo-17.oo, de la sediul firmei, str. Tătărași nr. 57.

Informații suplimentare la tel/fax 173025, 172799, 270499.

SFOS

FUNDAȚIA SOROS PENTRU O SOCIETATE DESCHISĂ
Str. Moara de Foc 35, 6600 Iași, România, P.O. Box 6-1356
☎ 032/252920, 252922 Fax: 032/252926 E-Mail: iasiall@iasi.soros.ro

FUNDAȚIA SOROS PENTRU O SOCIETATE DESCHISĂ
împreună cu
Centrul pentru Cercetare Economică și Învățămînt Superior - Praga

Oferă burse pentru doctorat în domeniul economiei teoretice și aplicate. Acest institut s-a deschis la data de 1 martie 1991, cu sprijinul Universității Pittsburg, Universității Charles și al unor serii de fundații și organizații. Limba de predare a cursurilor este limba engleză.

Programul constă în doi ani de cursuri și alcătuirea tezei propriu-zise. Durata normală pentru completarea doctoratului este de patru ani. Candidații se pot specializa în teoria modernă a microeconomiei, econometriei, finanțelor publice, organizării industriale, ergonomiei, finanțelor și comerțului internațional, politicii monetare și bancare, publice și strategiei transformării economiei centralizate în economie de piață. Programul nu oferă specializări în domeniile: marketing, business și management.

Criteriile de eligibilitate ale candidaților:
- **absolvent al unui institut de învățămînt superior;**
- **buna cunoaștere a limbii engleze;**
- **buna cunoaștere a algebrei și analizei matematice;**
- **experiența în economie teoretică este preferată, dar nu absolut necesară.**

Dosarul de înscriere la doctorat trebuie să conțină următoarele informații redactate în limba engleză:

1. - formularul de înscriere completat (formular disponibil la sediul Fundației);
2. - curriculum vitae;
3. - o pagină conținînd argumentarea motivelor care au determinat înscrierea;
4. - copie după diploma de absolvire a facultății;
5. - foaia matricolă tradusă în limba engleză și legalizată la notariat;
6. - două scrisori de recomandare de la două persoane familiarizate cu experiența profesională a candidatului.

- **Termenul limită de depunere a dosarelor este 10 martie 1996.**

Pentru formulare și depunerea dosarelor vă puteți adresa Fundației Soros pentru o Societate Deschisă - Filiala Iași, str. Moara de Foc nr. 35, etaj 7, tel. 252920; 252922.

Program cu publicul: luni - joi, între orele 14,00 - 17,00.

fabrica de ambalaje
MULTICOLOR
Printing & Packages S.A.

cutii din carton duplex

etichete în orice forme și dimensiuni

postere, mape de prezentare, prospecte, pliante, calendare

copertă de carte

UNIVERSUL CULORILOR

CALITATEA PE CARE O ASTEPTATI DEMULT !

Iași, Smîrdan 5, tel.: 032-271468, fax: 032-270415

a apărut

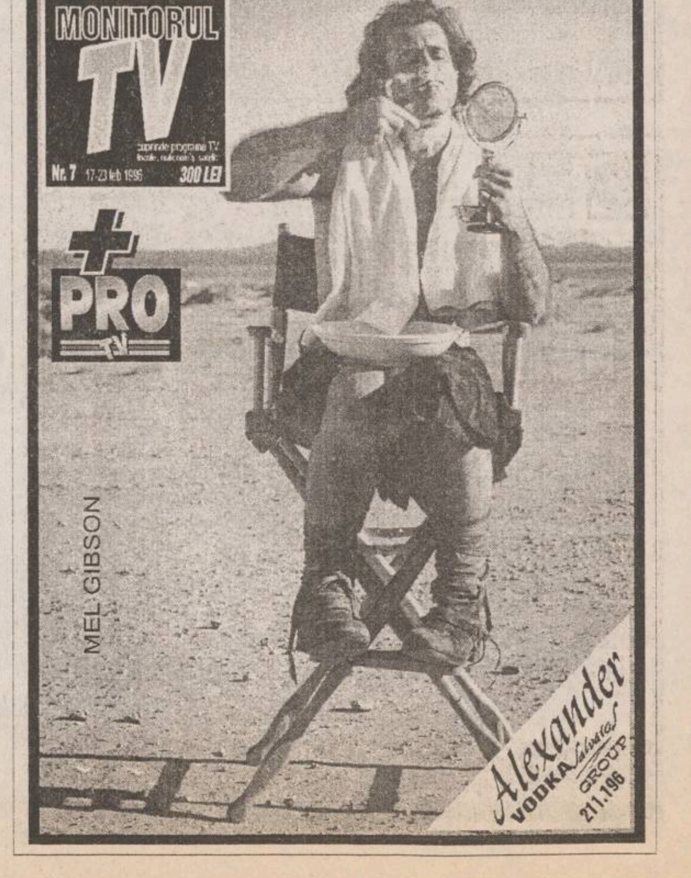

MONITORUL DE IAȘI

Sîmbătă

Viorel Cataramă va veni la Iași

Sîmbătă, 17 februarie, ***Viorel Cataramă*** **(foto)**, vicepreședintele PNL și patronul firmei "Elvila", va fi prezent la Iași unde la participa la o ședință a Delegației Permanente a Organizației Județene Iași a PNL. Ședința va avea loc începînd cu ora 11, în Sala Mică a Teatrului "Luceafărul", și va fi urmată de o conferință de presă, al cărei loc de desfășurare nu s-a stabilit încă. Consiliul Județean a respins o ofertă chineză pentru construirea unui centru de afaceri.

În ce privește construirea unui centru de afaceri

Consiliul Județean respinge o propunere chineză

În perioada 12-13 februarie a.c., doi reprezentanți ai firmei chineze amintite au purtat discuții cu conducerea C.J. Iași, referitoare la derularea unor investiții în comun. Principalul obiectiv luat în discuție, înființarea unui centru de afaceri la Iași, a fost respins de reprezentanții C.J. Iași, deoarece condițiile de derulare a creditului acordat de partea chineză nu erau avantajoase, după cum ne-a explicat purtătorul de cuvînt al C.J. Iași. De asemenea, pentru obținerea creditului era nevoie de garanție guvernamentală, care se acordă numai în condiții speciale și după un timp îndelungat. Ținînd cont de faptul că la Iași s-a aprobat construirea unui astfel de centru, conducerea C.J. Iași a propus părții chineze să intre ca parte acționară cu fonduri bănești în cadrul acestei investiții. Cei doi reprezentanți ai firmei "Marele Zid" au specificat că vor analiza și vor comunica dacă acceptă propunerea făcută. Au mai fost luate în discuție modernizarea Aeroportului Iași, realizarea Centrului Expozițional și a Zonei Economice Libere Cristești, fără însă ca partea chineză să se angajeze cu ceva. Răspunsul la propunerile venite din partea conducerii C.J. Iași va fi dat de reprezentanții firmei chineze, în următoarele săptămîni. **(Mihai GIUBERNEA)**

La Universitatea Tehnică

Profesorii universitari nu vor fi obligați să facă cercetare

Ieri, în cadrul ședinței Senatului Universității Tehnice "Gh. Asachi", a fost respinsă propunerea privind obligativitatea cadrelor didactice universitare de a încheia contracte de cercetare. În norma didactică universitară, pe lîngă orele de bază, figurează deja activitatea de cercetare menținută într-un cuantum ce variază între 200-300 ore anual. În aceeași ședință, au fost prezentate structura programului de activitate a Senatului pentru noua legislatură, obiectivele sale și aspecte legate de comisiile de concurs, instituite la nivel de facultate și universitate. **(Ovidiu MARDARE)**

Dan Bădărău a scos de la ananghie conducerea Băncii Agricole

Prim procurorul Parchetului de pe lîngă Tribunalul Iași, Dan Bădărău, a avizat ieri o ordonanță prin care s-a dispus scoaterea de sub urmărire penală a celor cinci persoane din conducerea Băncii Agricole Iași, acuzate de "abuz în serviciu" și "neglijență în serviciu". Soluția dată de Parchet în dosarul "Banca Agricolă" ar putea avea ca efect alterarea relațiilor și așa tensionate dintre Poliția ieșeană și Parchetul condus de prim procurorul Dan Bădărău.

■ Relații tensionate între Parchet și Poliție

În ciuda faptului că șefii poliției ieșene au declarat oficial că relațiile cu Parchetul sînt bune, surse demne de încredere din cadrul Inspectoratului Județean de Poliție Iași (IJP) au precizat că situația este tensionată, soluția dată în dosarul "Banca Agricolă" putînd fi comparată cu "picătura care a umplut paharul." Interesant este faptul că, în majoritatea cazurilor, soluțiile Parchetului se bat cap în cap cu rezultatele anchetelor efectuate de Poliție doar în dosarele "grele", în care sînt implicate persoane importante și care sînt acuzate de poliție de comiterea unor infracțiuni grave.

Pe de altă parte, șeful Parchetului de pe lîngă Tribunalul Iași, ***Dan Bădărău,*** a declarat ieri că dosarul "Banca Agricolă" a fost soluționat cît se poate de corect și că este satisfăcut de soluția dată de procurorul care a anchetat acest caz, ***Vasile Rusu.*** Prim procurorul Dan Bădărău crede că directorului și celor patru persoane din conducerea sucursalei Iași a Băncii Agricole li s-au pus în cîrcă fapte inexistente. ***"Nu pot trimite la pușcărie niște oameni nevinovați"***- a spus Dan Bădărău, motivînd soluția dată în acest caz.

■ În ce constau divergențele dintre Parchet și Poliție în acest caz

Serviciul de combatere a crimei organizate din cadrul IJP Iași a lucrat în dosarul "Banca Agricolă" aproape un an, sistemul bancar fiind unul greu de penetrat chiar și pentru poliție. Directorului Băncii Agricole Iași, ***Petrică Talpiș***, și altor patru persoane din conducerea băncii, ***Elena Mititelu*** - contabil-șef, ***Ioan Toma*** - jurist, ***Corneliu Pogor*** - șef birou credite și ***Ilie Achiței*** - inspector de credite, li s-au imputat acordarea ilegală a unor credite de peste 4,6 miliarde lei. În aceste condiții, Poliția a propus trimiterea în judecată a celor cinci persoane, sub învinuirile de "abuz în serviciu" și "neglijență în serviciu", propunere care a fost "taxată" de procurorul Vasile Rusu printr-o ordonanță care a scos de sub urmărirea penală întreaga conducere a Băncii Agricole Iași.

Cum s-a ajuns la această situație? Iată principalele argumente ale Poliției și contraargumentele Parchetului.

În toamna anului 1992, conducerea sucursalei Iași a Băncii Agricole a aprobat acordarea unui credit de 200 milioane lei pentru Asociația Economică Intercooperatistă (AEI) Agrocoop Iași, credit din care s-au acordat efectiv circa 30 milioane lei. Împrumutul a fost aprobat prin consemnarea unor falsuri grosolane în contractele de credit. Astfel, la 23 noiembrie 1993, au fost încheiate patru contracte de creditare, două pentru AEI Agrocoop și două pentru SC Prodcoms '92, firmă care era condusă de directorii de atunci ai AEI Agrocoop, ***Nicolae Balcan*** și ***Ioan Rebegea***. Însă, la acea dată, firma Prodcoms '92 nu era înființată legal, societatea avînd numărul de înregistrare la Registrul Comerțului J-22-22-1993. Falsul este dovedit prin faptul că pe contractele încheiate în noiembrie 1992 apare ștampila Prodcoms cu inscripția J-22-22-1993, deci la acea dată nu se putea încheia un contract cu o firmă care avea să primească numărul de înregistrare la Camera de Comerț abia în 1993.

Poliția consideră că funcționarii din conducerea Băncii Agricole au transferat abuziv creditul destinat Agrocoop către Prodcoms. Mai mult, ancheta poliției a relevat că nici măcar AEI Agrocoop nu putea beneficia de acest credit, pentru că funcționa ca asociație intercooperatistă, asociații care nu făceau parte din categoria celor care puteau beneficia de credite ale Băncii Agricole. Altfel spus, potrivit poliției, creditul a fost acordat absolut ilegal.

■ Sume de ordinul miliardelor nerecuperate de bancă

Pe de altă parte, procurorul Vasile Rusu consideră că faptele înalților funcționari de la Banca Agricolă nu întrunesc elementele constitutive ale infracțiunii de "abuz în serviciu", deoarece nu s-a cauzat vreo tulburare a activității băncii și că, deși mai sînt de recuperat circa 8 milioane lei, banca nu a înregistrat nici o pagubă, existînd suficiente garanții pentru recuperarea întregului credit. ***"Faptele comise de conducerea Băncii Agricole vizează un aspect legat de disciplina muncii, îndeosebi superficialitatea în îndeplinirea sarcinilor de serviciu"*** - crede procurorul Vasile Rusu.

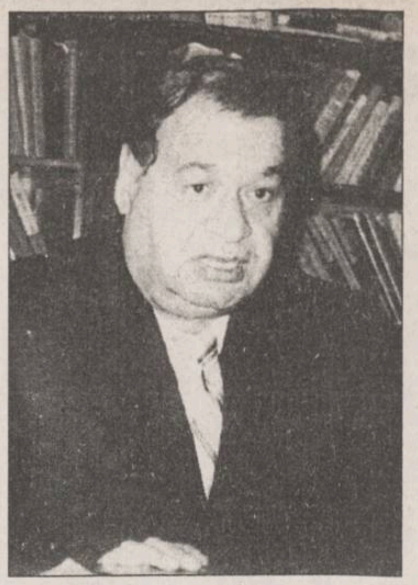

Dan Bădărău, prim procur la Parchetul de pe lîngă Curtea de Apel

Petre Talpiș. directorul Băncii Agricole, sucursala Iași

Un alt aspect cercetat de Poliție a fost cel legat de acordarea unui credit de 4,4 miliarde lei către SC Phoenix SA. Împrumutul a fost dat pe baza a trei contracte de creditare, contracte în care - în mod ciudat - nu a fost înscrisă dobînda. În aceste condiții, SC Phoenix nu a mai rambursat o mare parte din acest credit, iar în momentul în care banca a dat în judecată firma Phoenix, solicitînd executarea silită, instanțele Tribunalului Iași și Curții de Apel au dat cîștig de cauză societății Phoenix. În consecință, banca se află în imposibilitatea de a recupera acum 2,1 miliarde lei din acest credit și dobînzi de aproximativ 4 miliarde lei. Poliția a considerat că acordarea acestor credite s-a făcut ilegal (fără negociere și fără înscrierea nivelului dobînzii), producîndu-se o tulburare însemnată activității băncii.

■ Dosarul va fi cercetat și de Parchetul General

Parchetul, în schimb, aduce ca argument faptul că banca a avut cîștig de cauză cu o societate, într-un caz similar, la Curtea Supremă de Justiție. Prin urmare, crede procurorul Vasile Rusu, ***"în raporturile dintre Banca Agricolă și SC Phoenix nu au fost relevate aspecte de neglijență în serviciu".***

Surse demne de încredere au mai precizat că, avînd în vedere soluționarea în acest mod a dosarului de către Parchet, conducerea IJP Iași va anunța Inspectoratul General al Poliției (IGP). De asemenea, dosarul va fi cercetat și de Parchetul General, după cum ne-a confirmat prim procurorul Dan Bădărău. Vă vom ține la curent cu evoluția acestui caz. **(Sorin SIMON)**

Poliția a strîns ieri 39 de copii vagabonzi de pe străzile Iașului

Ieri, Poliția municipiului Iași, împreună cu Autoritatea Tutelară din cadrul Consiliului Județean și cu Centrul de Sprijin Familial și Ocrotirea Copilului a organizat o acțiune de depistare și de luare în evidență a minorilor vagabonzi. Acțiunea nu a avut drept scop remedierea situației "copiilor străzii", ci a fost una de prognoză, de a găsi modalități de rezolvare. "Încercăm să intrăm în mediul lor, să-i identificăm și dacă din 100 de cazuri reușim să rezolvăm 10, putem spune că am făcut ceva bun", a precizat mr. Dumitru Bîrliga, comandantul Poliției Iași.

■ "Primul pe care am pus mîna a început să țipe"

Acțiunea a început dimineața la ora 5,00. În numai două ore de la Poliția municipiului au fost aduse de către forțele de ordine 20 de persoane. Minori și majori au fost culeși de la gară, din Tudor Vladimirescu, din canalele din zona Țigarete, din adăposturi improvizate din tablă și carton pe lîngă conductele de apă caldă. "În zona gării, primul pe care am pus mîna a început să țipe. Dar după ce le-am explicat că vor fi duși la un centru unde vor fi spălați și hrăniți s-au liniștit", ne-a precizat un gardian public. La Poliție, cei aproximativ 20 de vagabonzi au fost înghesuiți în două birouri unde asistenții sociali de la CSFOC i-au luat în evidență.

■ O familie întreagă doarme în gară

Gălăgioși, deloc timizi, vagabonzii de toate vîrstele (cel mai mic de 8 ani și cel mai mare de 36 de ani) se întreceau unul pe altul în a da relații despre viața lor. "Eu am fost trimis de tata să aduc bani. Dar nu-i dau nici un leu. Zilnic cîștig 3-4 mii de lei, din care îmi cumpăr bomboane și pufuleți. A! Și țigări Monte-Carlo", mărturisește Petronel Darie (8 ani), care a fost cules din complexul studențesc Tudor Vladimirescu.

Un caz deosebit l-a constituit o familie întreagă, ce-și făcea veacul într-o sală de așteptare de la gară. Mariana Postolache (38 ani), împreună cu patru copii minori stau în gară din decembrie anul trecut. "Am avut casă și teren în Probota, dar mi le-a luat un ginere". După o scurtă investigație, s-a aflat că Mariana Postolache este cunoscută ca o băutoare notorie, are 7 copii cu 3 bărbați, iar pămîntul de la Probota l-a vîndut și banii s-au dus pe băutură. La un moment dat, într-unul din birourile supraaglomerate a apărut un bărbat întîmpinat cu bucurie de copii: "Virgil, ne-ai adus haine? Virgil, cînd ne dai de mîncare? Virgil, adu-mi niște vaselină, că iar am rîie." ***Virgil Mihăilescu*** este managerul Fundației caritabile "Iosif" și de mai mulți ani se ocupă cu copiii străzii: "Avem în evidență aproape 180 de tineri și minori, tineri pentru care încercăm să facem ceva. Le dăm haine, mîncare, ajutor medical și, o dată la două săptămîni, îi ducem la Baia comunală."

■ "Nu pune mîna pe el, că are păduchi"

Treptat, pe măsură ce se obișnuiau cu mediul, copiii străzii deveneau din ce în ce mai dezinvolți. Se completau unul pe altul, se pîrau: "Nu puneți mîna pe el, că are păduchi" sau se apostrofau: "Scoate, mă, căciula din cap cînd vorbești cu doamna". Dar un singur copil, peltic, plîngea cu lacrimi mari, rezemat de un fiset metalic: "Nu vreau la centrul de minori! Vreau la școala ajutătoare". Tot ce au putut scoate de la el asistenții sociali a fost că se numește Bogdan și are 16 ani. Acțiunea a durat toată ziua, au participat 45 polițiști și gardieni publici, iar bilanțul a fost: 39 de persoane din care 11 majori. 18 cazuri au fost încredințate Centrului de Ocrotire a Minorilor, 5 Centrului de Sprijin Familial și Ocrotire a Copilului, 6 - Autorității Tutelare, 5 - secretarilor Consiliilor Locale din județ, 2 - Fundației "Iosif", 11 - familiilor (copii fugiți de acasă), iar 2 cazuri - școlilor speciale de care aparțineau. Marea problemă este cea a persoanelor majore găsite pe străzi. "Practic nu există o formă legală de ocrotire a acestora, a precizat mr. ***Dumitru Bîrliga***. Integrarea acestora este foarte dificilă. Cum nu sînt ținuți nicăieri, mîine-poimîine aceștia vor fi, probabil, din nou pe stradă. Deci, în cazul lor, acțiunea nu are nici un efect. De fapt, așa cum au precizat factorii implicați, întreaga acțiune a fost una de depistare și de luare în evidență, nu de rezolvare a problemelor. Mulți din minorii culeși acum au mai fost pe la Poliție în urmă cu cîteva luni, la o acțiune similară." **(Dana PAVEL)**

Două tinere au fost arestate, ieri, pentru prostituție

■ *acestea practicau tarife cuprinse între 10.000 și 100.000 lei*

Ieri, 15 februarie, la Parchetul de pe lîngă Judecătoria Iasi, două tinere au fost arestate sub acuzația de proxenetism. *Carmen Anina Ionescu* (23 ani), din Iași și ***Luminița Fotache*** (16 ani), din Vaslui, sînt învinuite că, împreună, în perioada noiembrie 1995 - februarie 1996, au întreținut raporturi sexuale cu diferiți bărbați în schimbul unor sume de bani.

Tinerele, fără ocupație, "lucrau" la început singure, fără îndrumarea vreunui proxenet, racolîndu-și clienții din barurile și restaurantele ieșene. În ultima perioadă însă, după ce s-au cunoscut, au convenit să colaboreze, muncind în tandem. Costul operațiunilor executate varia în funcție de preferințele bărbaților pe care îi acostau. Astfel un "serviciu" de cinci minute era taxat cu 10.000 lei, în timp ce o prestație mai complexă, într-o cameră de hotel, îl costa pe client între 50.000 - 100.000 lei. Într-o primă etapă a anchetei întreprinsă de Poliție și Parchet, fetele au declarat că au întreținut raporturi sexuale contra unor sume de bani, pentru a-și procura principalele mijloace de existență. Carmen Anina Ionescu si Luminița Fotache vor fi cercetate în continuare în stare de arest preventiv, practicarea prostituției pedepsindu-se în România cu închisoare de la 3 luni la 3 ani, conform art. 328 din Codul Penal. **(Claudiu TOMESCU)**

Bătălia pentru patrimoniul SC Presum-Proiect se află abia la început

Sosirea la Iași a managerului ***Dan Codescu*** și a liderului sindical ***Nicolae Voicu,*** de la S.C. INTEC S.A. București, a provocat ieri o reacție violentă a salariaților de la societatea PRESUM PROIECT. Aceștia au ținut să-și exprime deschis nemulțumirea față de reprezentanții INTEC S.A. București, care intenționau să organizeze o conferință de presă - tocmai în clădirea pe care vor să o "împartă" cu societatea ieșeană. Precizăm că, printr-o hotărîre emisă în comun de reprezentanții A.G.A. ai S.C. INTEC S.A. și ai S.C. PRESUM PROIECT S.A., în luna ianuarie a.c., societății ieșene i se pune în vedere să cedeze parterul și etajul întîi al clădirii ocupate de aceasta din urmă (și aflată în proprietatea sa) firmei din București și, de asemenea, să cedeze parte corespunzătoare din terenul aferent.

După circa o oră de discuții furtunoase - în care proiectanții de la PRESUM PROIECT l-au întrebat pe managerul INTEC S.A. în ce calitate a venit la societatea ieșeană, pentru ce are nevoie firma bucureșteană de jumătate din clădirea acesteia și chiar ***"Voi, rechinii din capitală, vreți să ne înghițiți pe noi, peștii?"*** - cei doi bucureșteni au fost nevoiți să accepte un dialog cu reprezentanții firmei proprietare a imobilului. Cele două părți au aruncat în luptă nenumărate argumente în sprijinul pozițiilor adoptate, fără însă a ajunge la o concluzie comună.

Ceea ce nu s-a evidențiat, însă, în mod clar a fost faptul că FPS București a emis decizia prin care S.C. PRESUM PROIECT Iași trebuie să cedeze, prin transfer, o jumătate din clădirea aflată în proprietatea sa firmei INTEC S.A. București (care are nevoie de spațiu pentru "extinderea activității filialei ieșene") în timp ce institutul din Iași se află în plin proces de privatizare. Privatizare pentru accelerarea căreia Fondul Proprietății de Stat depune, alături de guvern, eforturi considerabile, mai ales acum, cînd a mai rămas doar o lună și jumătate pînă la terminarea acestei activități. **(Mihaela BREZEANU)**

TV EUROPA NOVA
canal 54

vineri, 16 februarie, ora 20:30

Film - comedie

"Istoria Lumii"

prod. SUA; regia: Mel Brooks;
cu: Mel Brooks, Dom de Luise

O viziune personală asupra istoriei umanității
într-o originală comedie.
Un film în care se poate întîmpla orice.

Salatele
IFANTIS
CELEBRE
GUSTOASE
SĂNĂTOASE

Dacă doriți
să vindeți aceste
salate minunate
sunați ACUM
la telefon
032-212.982

Salatele
- DE BOEUF
- SANTORINI
- de icre
- de vinete
- TZATZIKI
- de cartofi
- de ton
- BUDAPEST
- de pui
- de ardei
- SKORDALIA

"Dacă aveți o priză,
folosiți-o cu folos."

NEST electronics

TV GRUNDIG
diag. 51 teletext
TV DAEWOO
FRIGIDERE,
MAȘINI DE SPĂLAT
CANDY

Complexul Comercial Ștefan cel Mare (etajul I)
NEST ELECTRONICS
ASIROM
Casa Modei
B-dul Ștefan cel Mare

6600 Iași, Cloșca 10
(complexul comercial din Ștefan cel Mare)
tel. 213284

Ofertă specială
STOC LIMITAT

1. PC KT 486 DX2/66
4M RAM, VGA 512K,
HDD 360M, Fdd 3.5"
Monitor color 14"
Tastatura, Mouse + Pad

+

2. Imprimantă
Fullmark SSS
A3, 24 ace, 240 cps
Made in Japan

+

3. Program balanță contabilă
(documentație în limba română)

PREȚ TOTAL: 3.599.999 LEI

EuroBIT srl Iași
STR. A. PANU 36, BL. 1 B
TEL. 032-211494, 214010

TELECABLE SRL

Începînd cu data de
20 februarie,
taxa lunară de întreținere
va fi de
4500 lei.

Pînă la această dată,
taxele se percep
fără majorări.

De asemenea,
taxa de branșare
se majorează cu
50%

ELVILA international
UN PRIETEN LA CATARAMĂ

PLATA ÎN RATE

Expoziție
✓ etajul I al magazinului SUPERCOPOU, tel. 032/213415
✓ Calea Galății nr. 14

Informații la telefon
032/112220, 211014

Depozit: Str. Grăniceri nr. 3-9 depozite COMAT
(în spatele Unității de Grăniceri Manta Roșie)
PROGRAM DEPOZIT: zilnic 9.00-17.00, sîmbăta 9.00-13.00.

SC METALO Chimice SA
Str. Sf. Lazăr nr. 4, bl. P. Curcanu, tel. 032/116162, fax 032/114407

anunță pe cei interesați că pune la dispoziție,
un bogat și variat sortiment de articole
mase plastice, email, porțelan
adecvat întîmpinării "Moșilor de iarnă"
precum și zilele de 1 Martie.

Unitățile de unde le puteți procura sînt următoarele:
- C. 130 Menaj - zona Podu Roș "1001 Articole";
- C. 114 Menaj - Piața Alexandru cel Bun;
- C. 237 Menaj - Piața Păcurari;
- C. 254 Papetărie - Dacia
- C. 198 Menaj-Chimice - Piața Chirilă.

S.C. CERAMICA S.A.
Ceramica
anunță

o **majorare cu 20%**
a prețurilor de vînzare începînd cu
01 martie 1996.
Contractele încheiate în lunile ianuarie și februarie vor fi onorate la **prețurile negociate**.
Pentru ***beneficiarii din alte localități***,
prețurile **se negociază**
funcție de distanța de transport

Calea Chișinăului nr.176
tel.40/032/135590 fax 40/032/130602

CENTRUL CULTURAL FRANCEZ DIN IASI

anunță publicul interesat
că pune la dispoziția tuturor copiilor
din Iași între 6 si 12 ani
Ludoteca (Sala de jocuri educative),
în fiecare miercuri și vineri,
între orele 16,00 si 18,00.

Ludoteca poate primi maximum
10 copii odată.

Informații la telefon **147900**.
Accesul este gratuit.

BICONI
VINDE
la cele mai
avantajoase prețuri:
- covoare
import
(Chișinău și Ungheni)
- mochete
import Belgia

CADOUL
PERFECT
PENTRU ORICE
APARTAMENT
Tel. 162338
vizavi de poșta Păcurari

MONITORUL FINANCIAR

Cursurile valutare de referință ale Băncii Naționale a României, valabile pentru 15.02.1996:

Valute în cont	*Curs lei*
1 franc elvețian	2336
1 marcă germană	1907
1 franc francez	553
1 liră sterlină	4316
1 dolar SUA	2803
1 ECU	3500
1 leu moldovenesc	615

FMOA-SAFI

Valoarea la zi a certificatului de investitor (CI) la Fondul Mutual al Oamenilor de Afaceri (FMOA) - SAFI este, începînd de luni, 12 februarie, de 704.240 lei - tip A, 176.060 lei - tip B și 88.030 lei - tip C. Rentabilitatea CI față de săptămîna trecută este de 1,6%. În anul 1995, rentabilitatea CI a fost de 120%. Activul net al Fondului este de 469.995,5 milioane lei. Numărul CI aflate în circulație este de 5.339.280 echivalent tip C. Menționăm că un certificat tip A este echivalent cu 8 certificate tip C, iar un certificat tip B este echivalent cu 2 certificate tip C.

CREDIT FOND

Valoarea la zi a unității de investiție (UI) la Fondul Mutual Credit Fond - administrat de Certinvest - a crescut la 25.150 lei, începînd de luni, 12 februarie.

FRI

Valoarea la zi a certificatului de investitor la Fondul Român de Investiții, administrat de Creditanstalt Invest România - CIRO este de 37.300 lei - tipul A, și 114.000 lei - tipul B.

Fondul Național de Investitii

Valoarea la zi a unității de fond este de 12.800 lei.

Fondul de Investitii ARDAF

Valoarea la zi a certificatului de investitor este de 13.400 lei.

Recent

Ministerul Finanțelor a elaborat noi reglementări pentru soluționarea contestațiilor agenților economici

Ministerului Finanțelor a elaborat un proiect de lege care prevede posibilitatea soluționării de către minister a contestațiilor, obiecțiilor sau reclamațiilor aduse de agenții economici în privința sumelor confiscate în urma controalelor ministerului. Obiecțiile se depun la minister în termen de 5 zile de la data comunicării rezultatelor controalelor, iar contestațiile, în 15 zile. Ministerul Finanțelor are obligativitatea emiterii unui răspuns în 60 de zile. Pentru depunerea contestației se plătește o taxă de timbru de 2% din suma reclamată, dar nu mai puțin de 10.000 lei. Împotriva deciziei Ministerului Finanțelor petenții pot face recurs doar la Curțile de Apel Teritoriale, în termen de 15 zile de la decizia ministerului. În prezent contestațiile sau obiecțiile se depun la administrațiile financiare.

Cursul de schimb al principalelor valute valabil pentru 16.02.1996

Casele de schimb valutar	Dolar SUA		Marcă germană		Liră sterlină	
	C	V	C	V	C	V
Banca Dacia Felix (tel. 145125)	3000	3180	2000	2200	4250	4400
B.R.D. (tel. 211340)	2850	2900	1954	1989	4389	4468
B.R.C.E. (tel. 211738)	2950	3000	2000	2034	4526	4603
Credit Bank (tel. 117591)	3150	3350	1910	2240	4315	4630
Casa de schimb Hygeco (tel. 112035)	3250	3359	2180	2289	-	-
Casa de schimb ACR (tel. 112345)	3300	3380	2250	2320	-	-
BANKCOOP (tel. 211236)	3000	3100	2000	2100	-	-
Casa de schimb Italian (tel. 213123)	3200	3380	2200	2350	4600	5000
Banca "București" (tel. 212009)	3056	3215	2035	2174	4626	4875
Banca Comercială "Ion Țiriac" (tel. 211740)	3150	3200	2175	2250	4850	4150

Dobînzile plătite de băncile comerciale persoanelor fizice pentru depozitele la termen în lei

Durata depozitului	Banca Comercială Română	Banca Română pentru Dezvoltare	Banca "Ion Țiriac"	Banca București	Bankcoop	Banc Post	Credit Bank	Banca Agricolă	Bancorex	Banca "Dacia Felix"
1 lună	45%	43%	48%	45%	48%		48%	42%	45%	48%
3 luni	47%	52.5%	50%	45%	54%	38%	51%	52%	47%	55%
6 luni	46%	53%	42%	41%	47%	40%	51%	47%	47%	43%
9 luni	46%	53.5%		39%	49%		51,5%	47%	47%	40%
12 luni	46%	54%	40%	38%	52%	42%	52%	50%	47%	35%
la vedere	18%	15%	20%	18%	21%	18%	18%		18%	18%
suma minimă	100 000 lei	100 000 lei	500 000 lei	500 000 lei	200 000 lei	500 000 lei	500 000 lei	500 000 lei	100 000 lei	-

Un tînăr elev a încercat să-și omoare prietena la comanda unei "ființe" misterioase

■ *"Un chip luminos, cum nu am mai văzut niciodată, mi-a spus că trebuie să aduc o jertfă, pe cine am eu mai drag, pentru a-mi putea spăla păcatele"* ■ *tînărul este internat în prezent la spitalul Socola* ■

Radu B., un elev în vîrstă de 16 ani din Piatra Neamț, se află internat, de aproape două săptămîni, la spitalul de psihiatrie "Socola" din Iași, unde specialiștii încearcă să găsească o explicație gestului prin care el a încercat să-și omoare prietena, Alina O. (18 ani), din aceeași localitate. În noaptea de 13 ianuarie, Radu și Alina au ajuns pe muntele Cozla, după o plimbare deosebit de lungă. Deodată, băiatul a scos un cuțit și a încercat să-și lovească prietena care, îngrozită, a luat-o la fugă. După aproape o sută de metri, Radu a ajuns-o din urmă, i-a pus o piedică și a încercat din nou să o lovească cu cuțitul. Norocul fetei a fost că agresorul s-a trezit ca dintr-un vis urît în momentul cînd și-a văzut prietena plină de sînge. Transportată în aceeași seară la spital, Alina a păstrat sub tăcere faptul că a fost agresată de prietenul ei și a afirmat în fața polițiștilor că a fost atacată de doi derbedei. Radu se afla și el acolo, la spital, însă a trecut și el sub tăcere cele ce făcuse. După o anchetă destul de dură pentru un minor, Radu a fost nevoit să declare adevărul.

■ *"Parcă mi s-a pus un văl pe ochi"*

"Însă eu nu știu cum s-a întîmplat. Parcă mi s-a pus un văl pe ochi și doar atunci cînd am văzut sîngele m-am trezit la realitate. Nici nu am știut ce să scriu în declarație. Cei de la Poliție mi-au adus o declarație a Alinei, care pînă la urmă le-a spus tot ce s-a întîmplat", a afirmat tînărul.

Elev al Liceului de Artă din Piatra Neamț, Radu a trăit pînă nu demult în Republica Moldova, împreună cu familia sa, pînă cînd părinții s-au despărțit. Radu a fost nevoit să vină în România împreună cu tatăl său, medic, care a ales să trăiască în România, unde și-a întemeiat și un nou cămin. Băiatul a povestit medicilor că înainte de a-și ataca prietena într-un chip atît de bizar, a avut un vis. *"Visul meu a fost atît de clar încît nu știu dacă dormeam sau dacă nu s-a petrecut în realitate. Un chip luminos, atît de luminos cum nu mai văzusem niciodată, a început să-mi vorbească. Mi-a spus că trebuie să aduc o jertfă, pe cine am eu mai drag, pentru a-mi putea spăla păcatele și că numai așa mă voi putea apropia de Dumnezeu"* a povestit Radu.

■ *Cu trei zile înainte și-a pus un cuțit un geantă*

El a mai adăugat că în aceeași noapte și-a pus ca la comandă, un cuțit în geanta lui de școală. Curios este că acest lucru se întîmpla cu trei zile înainte de evenimentele din seara de 13 ianuarie. În opinia *dr. Ada Panaitescu*, medicul psihiatru care a purtat lungi discuții cu Radu, această întîmplare stranie este explicabilă din punct de vedere psihiatric. *"Împreună cu profesorul Constantin Romanescu și conf. dr. Monica Plahteanu, medic legist, o comisie de psihiatri și psihologi a stabilit că Radu a fost victima unui episod delirant halucinator pe fondul unei stări depresive melancolice. Acest adolescent are o fire artistică și o personalitate în formare. Multiplele probleme cu care s-a confruntat adolescentul pînă acum, suprapuse peste un consum nervos puternic datorat unor îndelungi și obositoare meditații, l-au adus în pragul acestui episod de boală psihică, considerat a fi foarte grav"*, a apreciat medicul. Un fapt interesant semnalat de specialiști la băiatul cu trăsături clare depresive este că în momentul în care acesta a venit în România a fost puternic influențat de constatarea unei schimbări de mentalitate pe care a întîlnit-o aici.

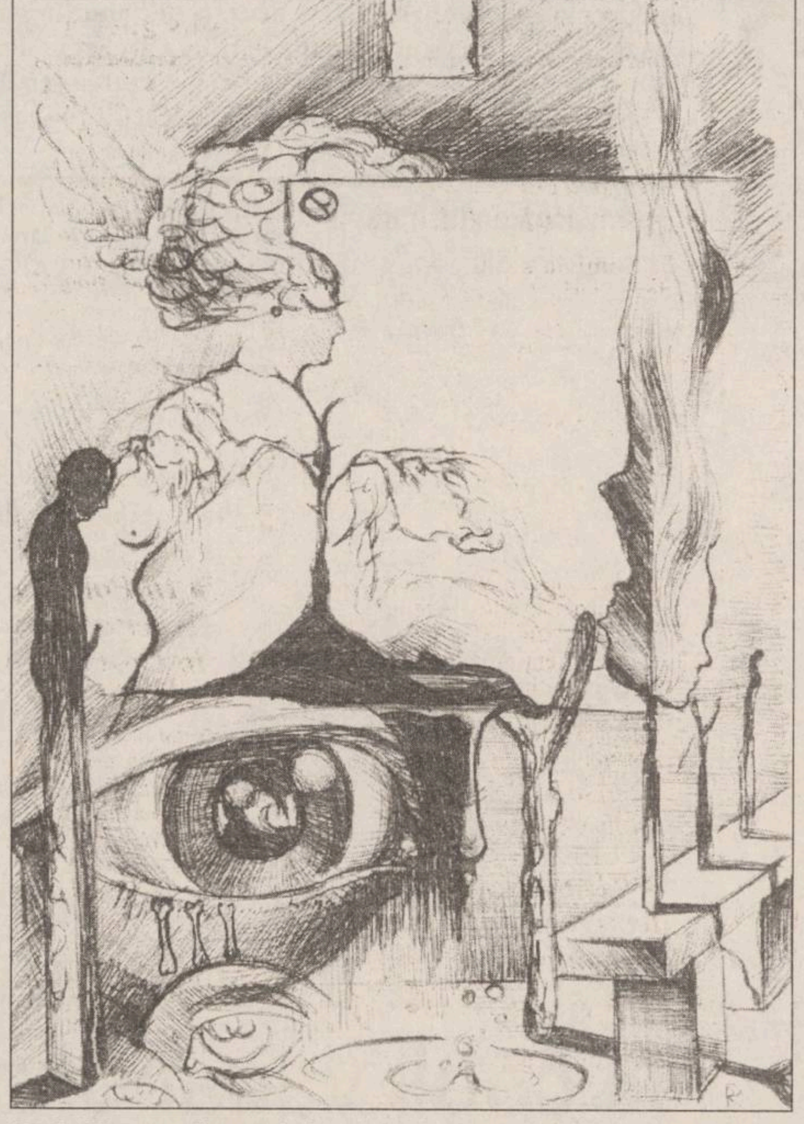

Radu P. are o fire artistică și o personalitate în formare. Acest desen îi aparține și este caracterizat de medici ca fiind o defulare a obsesiilor sale, în special obsesia ochilor albaștri.

■ *Șase luni a ascultat o muzică ciudată, denumită "black"*

Problema religioasă a fost ceva nou pentru Radu care a fost crescut ca un ateu. În orice om există dorința de a crede în Dumnezeu iar acest băiat a eșuat în adorații sterile ale unor simboluri ciudate pe care el le-a numit *"new age"*. Șase luni el a ascultat un fel de muzică foarte dură, denumită *"black"* și care pentru Radu a devenit irezistibilă. Medicii nu exclud ca această muzică să fi acționat profund în sensul negativ - în episodul cînd a fost cît pe ce să-și omoare prietena. ***Prof. dr. Constantin Romanescu*** a considerat că tratamentul care i s-a aplicat acestui copil în timpul cercetărilor a fost dur și lipsit de sens. Oricum el a fost și este chinuit de ceea ce a făcut. Și mai ales că după cum au stabilit specialiștii psihiatri, Radu B. nu este răspunzător pentru ceea ce i s-a întîmplat. Chiar și acum tînărul elev - care a avut o educație în spirit ateu, lipsită de conotațiile moralei creștine - crede că visul lui a fost un semn dumnezeiesc. Acum Radu B. crede în Dumnezeu, deși atît el cît și prietena lui au plătit un preț atît de mare. **(Silviu LABEȘ)**

Abaterile a doi medici de la Dispensarul Tomești vor fi analizate de Colegiul Medicilor

■ *aceștia se fac vinovați de nereguli privind eliberarea de rețete compensate*

Pentru excesele și greșelile comise în prescrierea medicamentelor compensate, conducerea Spitalului de Recuperare a propus punerea în discuția Colegiului Medicilor a următoarelor persoane: ***dr. Adina Alexandrescu*** și ***dr. Monica Dușa Frunză***, ambele salariate ale Dispensarului Tomești - blocuri. Acești doi medici sînt învinuiți de Curtea de Conturi, fapt constatat și de o comisie medicală a Spitalului de Recuperare, că au eliberat rețete cu compensare 75% pentru copii (dr. Monica Dușa Frunză) care, potrivit legii, beneficiază de gratuitate. De asemenea, tot dr. Monica Dușa Frunză a eliberat două rețete compensate, recomandînd două produse farmaceutice cu aceeași acțiune terapeutică. Un alt aspect constatat se referă la autoprescrierea de medicamente de către dr. Adina Alexandrescu care, în ziua de 9 septembrie 1994, și-a eliberat trei rețete cu trei diagnostice diferite. Tot ca neregulă a fost apreciată prescrierea a opt rețete, pe data de 8 septembrie 1994, de către dr. Monica Dusa Frunză, a căror valoare totală a însumat 454.797 lei. De asemenea, cei doi medici au prescris rețete compensate cu valori mari unor bolnavi din afara teritoriului arondat dispensarului, cazurile respective nereprezentînd o urgență medicală. Mai mult decît atît, la ambii medici au fost descoperite rețete pe care nu au fost trecute datele personale ale bolnavului (adresă, numărul carnetului de sănătate etc.). Menționăm că din totalul de 81.926 mii lei cheltuiți în 1994 pentru medicamente compensate și materiale sanitare, de către cele unsprezece dispensare arondate Spitalului de Recuperare Iași, mai mult de o treime, respectiv 29.758 mii lei, a fost cheltuită de Dispensarul medical Tomești-blocuri. Celor doi medici care, prin rețetele compensate eliberate, au contribuit la creșterea acestor sume, li s-au solicitat note explicative. Dr. Monica Dușa Frunză motivează acordarea de rețete compensate unor persoane din afara teritoriului arondat Dispensarului Tomești-blocuri prin prisma prevederilor reformei sanitare: ***"Ne străduim să acordăm asistență medicală de calitate, indiferent de vîrsta, ocupația și domiciliul pacientului"***. Menționăm că județul Iași nu face parte din grupul județelor în care a fost introdusă experimental Legea asigurărilor de sănătate. Mai mult decît atît, în 1994, această lege nu era aplicată în nici un județ din țară. La fel de neargumentată este și explicația dr. Adina Alexandrescu care, ignorînd faptul că pacienta căreia i-a eliberat în aceeași zi trei rețete compensate este ea însăși, afirmă că ***"pacienții pot prezenta boli diferite ce necesită eliberarea e mai mult de trei medicamente pe o rețetă"***, sau că ***"farmacia la care sîntem arondați nu are medicamentul respectiv"***, fiind necesară eliberarea altei rețete pentru a căuta medicamentul prescris la o altă farmacie.

Menționăm că toate constatările comisiei medicale a Spitalului de Recuperare au fost înaintate Direcției Sanitare Iași, care va lua măsurile ce se impun în această situație. **(Mihaela CĂNĂNĂU)**

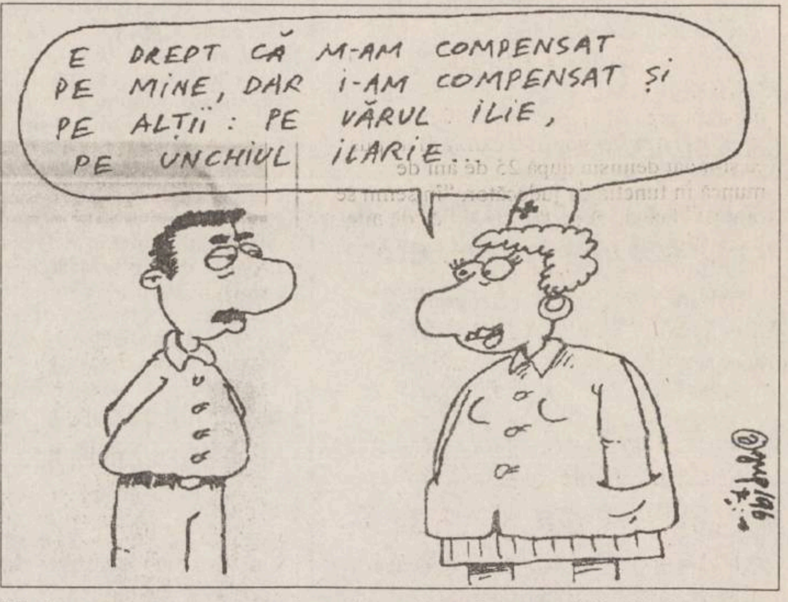
E DREPT CĂ M-AM COMPENSAT PE MINE, DAR I-AM COMPENSAT ȘI PE ALȚII: PE VĂRUL ILIE, PE UNCHIUL ILARIE...

Cunoscutele și delicioasele produse

IFANTIS

se află acum în Iași.

Puteți cumpăra specialitățile din carne de la magazinele

HALA CENTRALĂ

NEST

CENTRAL

Rodex

În curînd, în majoritatea magazinelor din Iași.

Cumpărați azi!

RADIO NORD EST IASI

și firma ROTON prezintă:

"ORA FĂRĂ BULETIN"

o casetă cu povești absolut originale pentru copii și copilăroși.

Încă se mai găsește în oraș!

Căutați-o și nu uitați că asta-i o casetă care se obține prin luptă, nene!

- MAȘINI MANUALE DE TĂIAT GRESIE ȘI FAIANȚĂ "SIGMA" - Italia
- MAȘINI ELECTRICE DE GĂURIT "STAYER" - Italia
- ROTOPERCUTANTE ELECTRICE "RYOBI" - Japonia
  - Ø în beton pînă la 22 mm
- ROTOPERCUTANTĂ CU MOTOR DE BENZINĂ "RYOBI" - Japonia
  - Ø în beton pînă la 38 mm
- POLIZOARE UNGHIULARE Ø115 mm; Ø 125 mm; Ø180 mm.
- TRUSE SCULE
- RULETE 2m; 5m; 20m; 30m.
- CLEȘTE PENTRU NITURI ALUMINIU (pop-nituri)
- HÎRTIE ABRAZIVĂ
- CHIT SILICONIC
- SPUMĂ POLIURETANICĂ PENTRU MONTAJ
- CHEI BRUTE TIP YALA PENTRU APARTAMENTE

Se pot cumpăra de la magazinul
S.C. ALFA CIVIC S.R.L.
din str. Bradului nr. 3, bloc 907, tr. 5
(lîngă S.C. MOLDAVIA S.R.L.)
Tel./fax 032/222308

ALFA CIVIC

unelte ■ scule ■ dispozitive ■ accesorii ■ aparate electrice ■ instalatii ■ adezivi ■ coloranți ■ abrazivi

SCHIMBAȚI CUPOANELE NOMINATIVE PE ACȚIUNI LA FPP II MOLDOVA !

FACEȚI FĂRĂ EFORT O INVESTIȚIE SIGURĂ PENTRU COPIII VOȘTRI

O INVESTIȚIE DE CARE NE VOM ÎNGRIJI NOI SĂ FIE RENTABILĂ.

NU CREDEȚI ÎN MINUNI !
NU VĂ VOM ÎMBOGĂȚI PESTE NOAPTE !
ADEVĂRATA VALOARE CERE TIMP ȘI ÎNCREDERE.

UN CÎȘTIG SIGUR PRIN
FPP II MOLDOVA
CEL MAI BUN ADMINISTRATOR AL ACȚIUNILOR DUMNEAVOASTRĂ !

MERGEȚI PE MÎNA NOASTRĂ ȘI NU VEȚI REGRETA !

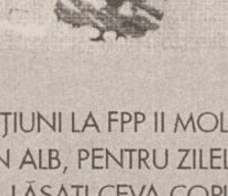

SCHIMBAȚI CUPOANELE PE ACȚIUNI LA FPP II MOLDOVA ȘI NU UITAȚI, VEȚI AVEA UN CEC ÎN ALB, PENTRU ZILELE ... CÎND VEȚI DORI SĂ LĂSAȚI CEVA COPIILOR VOȘTRI.

COPIII VĂ VOR MULȚUMI !
Filiala Iași, str. Grigore Ureche nr. 3, tel. 032/112008.

SOCIETATEA DE ASISTENȚĂ FINANCIARĂ ȘI INVESTIȚII
FINANCIAL SERVICES AND INVESTMENT COMPANY
SAFI SA

anunță

ACORDAREA DE FINANȚĂRI PENTRU PERSOANE JURIDICE

DE CĂTRE

FONDUL MUTUAL AL OAMENILOR DE AFACERI

Informații la
Centrul Teritorial SAFI pentru zona Moldova
Tel./fax 032/214906

Complexul Comercial Ștefan cel Mare (etajul I)
NEST ELECTRONICS
ASIROM
Casa Modei
B-dul Ștefan cel Mare

Special pentru clienții noștri

filtru de apă BRITA
corpuri de iluminat ITALIA
caseta video a Grupului DIVERTIS
Ceasuri de mînă Le Duc

NOU!

Mașini de spălat automatice ARDO

NEST ELECTRONICS
"Dacă aveți o priză, folosiți-o cu folos."

Produse electronice și electrocasnice

6600 Iași, Cloșca 10
(pasajul comercial din Ștefan cel Mare)
tel. 213284

PECO

- BENZINĂ
- MOTORINĂ
- ULEIURI
- ANVELOPE VICTORIA, BARUM (import) (toate dimensiunile)

IAȘI
Str. Zugravi 24
☎ 142780

JOS PĂLĂRIA ÎN FAȚA CELUI MAI BUN ȘI MAI VECHI PRIETEN PECO!
PECO

VINERI
16 februarie 1996
Inclus în nr. 38 (1405)

monitorul
Sport

SECȚIUNEA B
SPORT,
PUBLICITATE,
DIVERTISMENT

Fotbal de vacanță

Căutările Politehnicii

Mai puțin de două săptămîni ne despart de startul mini-returului Diviziei Naționale, o perioadă care poate fi decisivă pentru evoluția ulterioară a întregului fotbal ieșean. Pînă pe 28 februarie Poli mai are prevăzute disputarea a încă două meciuri amicale, unul sîmbătă la Suceava, altul pe 21 februarie cu C.F.R. Fortus.În mod normal, ar fi deci timpul ca în formația ieșeană să existe destule certitudini, următoarea perioadă fiind destinată ultimelor retușuri. Din păcate situația nu este așa cum ar trebui.

Desele accidentări, evoluția inconstantă a unor jucători precum și unele ezitări ale conducerii tehnice au dus la imposibilitatea cristalizării unui unsprezece de bază. La această oră, nu avem nici o certitudine. Nu cunoaștem dacă în fața portarului va fi dispus un "triunghi" sau un "romb", nu știm cum se va juca la mijlocul terenului (punctul nevralgic în tur), iar în avanposturi abia ieri am aflat pe cine putem conta.

Să încercăm să disecăm situația existentă la Poli pe compartimente. În apărare un lucru este cert: rolul fundașilor laterali va fi asemănător cu cel stabilit de Cornel Țălnar la Inter Sibiu, adică sarcinile ofensive vor fi importante pentru Abălașei și ...?. În loc de "?" există patru variante: Urdaru (care are ca dezavantaj situația cartonașelor galbene), Cîmpanu, Alexa și Pancu. În fața lui Cîmpeanu (Mandric nebeneficiind practic de nici o șansă) pot juca Cobuleanu, Paraschiv, Apachiței, Nemțanu, Petrache, Rudac și uneori chiar Urdaru ca libero, aceste posturi fiind cele mai "acoperite" din echipă. Dacă în apărare concurența este benefică, la mijlocul terenului există foarte multe incertitudini. Lörinczi este singurul jucător ieșean care poate emite pretenții certe la un tricou de "senator". În rest multe semne de întrebare: Kerezsy sau Trîmbițaș, Tănase sau Căunei, ca să nu mai vorbim de continuarea fragilității flancului stîng și în compartimentul median unde lipsa lui Cotan va duce sigur la improvizații. Jolly-jockerul Pancu, jucătorul bun la toate, ar mai putea aduce un plus de tehnicitate și poate de ingenioase soluții la mijlocul Politehnicii. Atacul poate conta pe Ambrosie și Dobrea, accidentarea lui Arăpașu și venirea tîrzie a lui Csifö, făcînd din aceștia două soluții, sperăm viabile, de "acoperire".

Lörinczi, una dintre puținele certitudini ale Politehnicii

Există deci multe probleme de rezolvat la Politehnica. Acum aproape totul depinde de priceperea celor doi antrenori de a alege soluția optimă pe care o vor aplica pentru ca Poli să reușească să evite retrogadarea. **(Ovidiu MINEA)**

Astăzi, de la ora 11.30, la Bangkok

România și Danemarca își dispută "Cupa Regelui"

■ *partida va fi televizată în direct pe programul I al TVR*

Astăzi, la Bangkok, se vor disputa finalele turneului de fotbal dotat cu "Cupa Regelui Thailandei". Așa după cum probabil știți, la cest turneu participă echipele României, Danemarcei, Finlandei și țării gazdă. După ce și-au înfruntat forțele fiecare cu fiecare, astăzi se vor întîlni în finala mare reprezentativele României și Danemarcei (clasate, în această ordine, pe primele două locuri ale clasametului provizoriu), iar în finala mică Finlanda și Thailanda. Meciul ehipei noastre va începe la ora 11.30 și va fi transmis în direct de TVR 1.

Așa după cum se știe, reprezentativele României și Danemarcei s-au mai întîlnit o dată pe parcursul acestui turneu, întîlnirea terminîndu-se nedecis, 2-2. Golurile au fost marcate de Vlădoiu și Prodan, respectiv I. Laurson și E. Andersen. Acel meci, ca de altfel și finala care va avea loc astăzi, nu vor fi înregistrate în palmaresul oficial al naționalelor României și Danemarcei, echipele deplasate la Bangkok avînd denumirea de "loturi divizionare". Referindu-ne la palmaresul întîlnirilor româno-daneze, trebuie să spunem că el ne este favorabil: din cele 6 întîlniri directe, noi am cîștigat trei, nordicii două, iar una s-a încheiat la egalitate. În ceea ce privește reprezentativele olimpice, românii și-au trecut în cont patru victorii, iar danezii trei. Ultimul meci oficial dintre cele două reprezentative naționale s-a disputat pe 15 noiembrie 1989, la București, în preliminariile C.M. și s-a încheiat cu victoria "tricolorilor" cu 3-1.

Echipele probabile pentru meciul de azi sînt următoarele:

România: Stelea - Stanciu, Dobos, Prodan, Filipescu - Maier, G. Popescu, A. Ilie, Niculescu - Lăcătuș, Vlădoiu.

Danemarca: Krogh - Laursen, L. Olsen, Piecknik, Schjonberg - B. Nielsen, Tofting, Boye, Thorninger - H. Larsen, Bo Anderssen. Cele două echipe sînt antrenate de Anghel Iordănescu, respectiv Richard Möller Nielsen. **(Ion C. TEODOR).**

P.S. În meciul disputat la La Paz între echipele de tineret ale Boliviei și României, încheiat cu scorul de 2-2, golul egalizator al tinerilor tricolori a fost înscris de talentatul atacant stelist Laurențiu Roșu și nu de Luțu, cum a apărut în știrea transmisă de agenția MEDIAFAX în fluxul de seară. Regretăm eroarea care nu ne aparține și ne bucurăm de reușita fostului jucător al Politehnicii!

Lăcătuș așteaptă să primească o nouă cupă

PRONOSPORT

Concursul din 18 februarie

1. Cagliari - Sampdoria: 1 (locul 13, 24 p. - locul 10, 28 p.). Trapattoni a plecat și, măcar din ambiție, sarzii ar trebui să cîștige. Samp, în ultimele patru etape în deplasare, nu a speriat pe nimeni.

2. Cremonese - Fiorentina: 2 (locul 18, 13 p. - locul 2, 41 p.). Solist sigur. Orice alt semn constituie surpriză.

3. Lazio - Roma: 1X2 (locul 5, 33 p. - locul 6, 31 p.). În tur derbyul local de pe "Stadio Olimpico" s-a terminat nedecis.

4. Milan - Bari: 1 (locul 1, 46 p. - locul 17, 18 p.). Al doilea solist sigur. În mod normal jocul nu avea ce căuta în concurs. Și dacă...

5. Napoli - Juventus: 1X (locul 9, 29 p. - locul 4, 35 p.). "Bătrîna doamnă" se află deja la 11 puncte distanță de lider. Mai mult ca sigur "lo scudetto" nu-i mai esta accesibil, dar galoanele obligă.

6. Parma - Padova: 1 (locul 3, 38 p. - locul 15, 21 p.). Strict din punct de vedere tehnic, al treilea solist.

7. Piacenza - Atalanta: 1X (locul 14, 23 p. - locul 12, 25 p.). Statistic, gazdele cîștigă sigur, la fel cum pierd și oaspeții. X-ul este de rezervă.

8. Torino - Inter: X (locul 16, 21 p. - locul 7, 29 p.). Cîndva derby, astăzi un simplu joc de Serie A.

9. Vicenza - Udinese: 1 (locul 8, 29 p. - locul 11, 27 p.). Două formații a căror comportare în această ediție de campionat este mult peste așteptări. Cu un plus pentru gazde.

10. Fidelis Andria - Palermo: 1X (locul 15, 26 p. - locul 9, 30 p.). Greu jocul de la Andria și cu pronostic total nesigur, mai ales din cauza gazdelor, a căror valoare scade inexplicabil.

11. Reggiana - Cosenza: 1 (locul 7, 31 p. - locul 11, 29 p.). Cosentinii se află în eclipsă de formă, așa că victoria emilienilor este așteptată.

12. Reggina - Bologna: X2 (locul 18, 26 p. - locul 6, 32 p.). Totul mai puțin cîștigul de cauză în tabăra gazdă.

13. Verona - Brescia: 1 (locul 2, 34 p. - locul 13, 27 p.). "Rîndunelele" au dezamăgit amarnic anul acesta. X-ul este bombă... **(Silviu HOROBEȚ)**

Concursul interredacțional PRONO-R

Pasa proastă în care ne aflăm continuă, în al doilea joc al lunii februarie reușind 5 rezultate exacte. În cadrul redacțiilor ieșene merită lăudată poziția întîi a celor de la "24:ORE", cu 19 puncte, care conduc și în clasamentul general al lunii februarie. Urmează "Independentul", cu 17 p., TVR Iași (nou înscrisă în concurs) cu 15, Radio "Nord-Est" - 14, Radio Iași - 12 și Monitorul" - 8. Iată "bătul" acestei săptămîni:

1. Cagliari - Sampdoria	X
2. Cremonese - Fiorentina	2
3. Lazio - Roma	1
4. Milan - Bari	1
5. Napoli - Juventus	X
6. Parma - Padova	1
7. Piacenza - Atalanta	1
8. Torino - Inter	X
9. Vicenza - Udinese	X
10. F.Andria - Palermo	1
11. Reggiana - Cosenza	X
12. Reggina - Bologna	1
13. Verona - Brescia	X

Un Bosman român

Ilie Dumitrescu va apela la Curtea Europeană de Justiție

Fotbalistul român Ilie Dumitrescu va apela la Curtea Europeană de Justiție pentru a rezolva conflictul său cu Departamentul Forței de Muncă (DOE) din Anglia, care i-a refuzat un permis de muncă. Dumitrescu, transferat de la Tottenham la West Ham, nu poate evolua la noul său club pentru că nu posedă permis de muncă. Impresarul jucătorului, Ioan Becali, împreună cu avocații celor două cluburi vor face apel împortiva deciziei. "Numai în Anglia îți trebuie permis de muncă pentru a te muta de la un club la altul. Dacă Dumitrescu nu-l obține, vom înainta cazul Curții Europene de Justiție", a declarat Becali. Datorită relațiilor Uniunii Europene cu țările din Europa de Est și nordul Africii, Curtea Europeană de Justiție este împuternicită să se ocupe de problemele persoanelor care nu aparțin unei țări din UE, dar care își desfășoară legal activitatea pe teritoriul comunității. Cazul lui Dumitrescu intră în această categorie. DOE i-a refuzat permisul internaționalului român pe motiv că el a evoluat în mai puțin de 75% din meciurile formației Tottenham, de cînd acesta a venit aici, în august 1994. În lipsa permisului, Dumitrescu poate fi expulzat din Anglia. Totuși, conform contractului său, Tottenham îi mai plătește încă un salariu săptămînal de 6935 de dolari. Becali a mai declarat că va înainta apelul pe baza precedentului creat de cazul Bosman și a acuzat autoritățile britanice de discriminare: "Dacă un jucător nu este din Anglia sau din altă țară a UE, el este discriminat de actualul regulament privind permisul de muncă".

Desemnat cel mai bun fotbalist străin din Franta

Rai nu doreste să plece de la P.S.G.

Brazilianul Rai Oliveira de Sousa a convins, a sedus și a entuziasmat pe toți suporterii lui Paris St. Germain. Omul și fotbalistul s-au distins în mod strălucitor, chiar dacă în anii precedenți lucrul acesta nu era întotdeauna vizibil. Din fericire, el caută să cîștige timpul pierdut. Astăzi este într-o formă atît de bună încît nimeni nu înțelege de ce cîndva era considerat decepția echipei. Și asta fără ca el să se schimbe, uitați-vă bine. Nu aleargă mai repede, are aceeași tehnică și aceeași capacitate deosebită de a acoperi terenul. Totuși, cu numai un an în urmă nu inspira decît compasiune (în cel mai bun caz), iar acum suscită peste tot cele mai elogioase comentarii.

Nici el nu a uitat. Cînd sosești aureolat de titlul de campion al Americii de Sud, cu Sao Paulo, cînd ești plătit atît de scump (în jur de 40 de milioane de franci numai pentru transfer), cînd ești fratele mai mic al lui Socrates, nu e deloc ușor de suportat să fii tratat ca un amator în campionatul Franței și să faci tușa la Cupa Modială. Rai încă mai vorbește despre asta. Cînd este întrebat dacă titlul de cel mai bun jucător străin al campionatului francez îi alină supărarea, răspunde cu un surîs: ***"Într-adevăr, la Paris a fost mai greu decît mă așteptam. Am avut un sezon foarte greu, de care mi-aduc adeseori aminte. Cariera mea este, însă, deosebit de sinuoasă și am mai trecut prin perioade delicate..."***

Cea pe care o traversează acum este delicioasă. "Cred că am avut un an bun. Vreau să transmit reușita mea personală și colegilor de la PSG, pentru a cuceri titlul național și Cupa Cupelor." Nu face figuri cînd este întrebat de "Balonul de Aur": ***"Cred că aș fi putut face parte din lista celor 50 de jucători nominalizați pentru trofeu. Atîta pagubă. Eu merg pe drumul meu. Dacă trebuie să se întîmple într-o zi să cîștig Balonul de Aur, se va întîmpla..."*** Nu este supărat pe nimeni, mai ales pe foștii săi detractori. "***Eu nu m-am îndoit niciodată de valoarea mea, am avut doar nevoie de timp ca s-o demonstrez."*** Poate de aceea nu și-a pierdut firea în nici un moment. Marchează o mulțime de goluri în campionat, se desfată alături de Loko, Dely Valdes și Djorkaeff, se distrează cu apărările adverse, care altă dată făceau haz de el. Poți să-l crezi că vede viitorul în roz. ***"Mai am o mulțime de lucruri de arătat, o mulțime de cîștigat."*** Contractul său cu Paris St. Germain ia sfîrșit în acest an. Rai se simte bine în capitala Franței, dar nu ține cu orice preț să rămînă aici. ***"Sînt în discuții cu conducătorii clubului. Opțiunea mea este să-mi prelungesc contractul cu PSG, dar nu se știe niciodată..."***

Caleidoscop ciclist

Ambraham Olano primește scrisori de amenințare

■ *Evgheni Berzin face cură de slăbire!*

■ După ce și-a anunțat retragerea din curse, olandezul Steven Rooks a început să facă dezvăluiri, recunoscînd că a recurs deseori la produse dopante. Iată un fragment dintr-o declarație acordată în timpul emisiunii "Sportjournaal", a televiziunii olandeze: "N-am folosit deloc substanțe puternice, dar foarte des amfetamine. În Spania, mai ales, era foarte ușor să le procuri fără rețetă și m-am folosit de această libertate. Le foloseam mai ales în criteriumurile de după Turul Franței. O mică pilulă, din cînd în cînd, și viața devenea mult mai frumoasă!" ■ Francezul Thomas Davy, unul dintre oamenii de echipă ai lui Miguel Indurain la Banesto, a trecut cu succes, chiar înaintea stagiului de pregătire de la Pampeluna, un prim examen în vederea obținerii licenței de profesor de sport. Revista "Velo" remarca: De acum nu-i mai trebuie decît trecerea probei orale și o memorie foarte bună pentru a ajunge profesor!" ■ Tony Doyle, fost campion mondial în proba de urmărire, în 1980 și 1986, în vîrstă de 37 de ani, a renunțat și la cursele de șase zile, specialitatea casei, după ce a fost ales președinte al Federației britanice de ciclism. ■ Abraham Olano a stîrnit valuri de protest printre suporterii și ziariștii spanioli, printr-o remarcă evocînd o eventuală plecare din Țara Bascilor pentru Monaco sau Italia, unde impozitele plătite ar fi mult mai mici. Rămîne de urmărit, pentru că o serie de scrisori de amenințare l-a pus serios pe gînduri! ■ Rusul Evgheni Berzin (Gewiss) s-a pregătit foarte serios în perioada precompetițională. El a slăbit de la 67 la 65 de kilograme, în timp ce puterea de pedalare i-a crescut de la 260 la 330 wați! ■ Miguel Morras, 19 ani, promițătorul recrut de ONCE, a ezitat multă vreme între fotbal și ciclism. Își aduce aminte și acum cu plăcere că în 1991 el a înscris pentru echipa sa golul victoriei contra Barcelonei, al cărei căpitan de echipă era Ivan de La Peña, actuala stea a echipei de seniori. **(Traducere și adaptare G. A.)**

PANORAMIC

Pregătirile adversarilor noștri de la CE '96

Bulgaria va susține cinci meciuri amicale

Naționala de fotbal a Bulgariei va juca cinci partide de pregătire, în vederea Campionatului European din Anglia. În afară de meciurile anunțate anterior (cu Anglia pe Wembley, la 27 martie și cu Emiratele Arabe Unite la Sofia, pe 2 iunie), formația pregătită de Dimitr Penev a aranjat o dublă întîlnire cu Slovacia (pe 24 aprilie la Trnava și patru zile mai tîrziu la Sofia). Al cincilea meci va avea loc tot în luna aprilie, la Sofia, în compania Macedoniei. La turneul final din această vară, Bulgaria face parte din grupa B, alături de Spania, România și Franța.

Germania, etapa a XVIII-a

Doar un egal pentru Dorinel

Într-un meci contînd pentru etapa a XVIII-a a campionatului Germaniei, FC Köln (echipa lui Dorinel Munteanu) a remizat, pe teren propriu, cu Fortuna Düsseldorf (scor 0-0). În clasament, lideră se menține Borussia Dortmund cu 41 de puncte, urmată de Bayern München - 38 de puncte, Hamburg și Borussia Mönchengladbach - cîte 29 de puncte.

Cupe în Europa

Gică Popescu, Hagi și Răducioiu trec în semifinale

■ Într-un meci contînd pentru prima manșă a semifinalelor Cupei Italiei, Bologna și Atalanta au terminat la egalitate: scor 1-1.

■ Rezultate din Cupa Spaniei, sferturile de finală, manșa a doua: Real Zaragoza - Espanyol Barcelona 1-1 (la Espanyol a evoluat, în ultimele 10 minute, și Florin Răducioiu. În semifinale s-a calificat Espanyol, datorită golului înscris în deplasare); CF Barcelona - Numancia 3-1. Meciul de pe "Nou Camp" a avut un început nefavorabil echipei lui Johann Cruyff. După numai 5 minute, oaspeții înscriu prin Jorge Barbarin, la o greșeală a portarului Carlos Busquets. În minutul 22 a egalat bosniacul Kodro, pentru ca, în minutul 27, "Barça" să preia conducerea prin Oscar Garcia. În minutul 35, Nadal primește o pasă excelentă de la Gheorghe Popescu și stabilește scorul final 3-1, iar Barca se califică în semifinale cu scorul general 5-3.

■ Arsenal Londra și Aston Villa au terminat la egalitate, 2-2 (2-1), într-un meci contînd pentru semifinalele Cupei Ligii engleze, prima manșă. Au înscris: Bergkamp (26 și 32), respectiv Yorke (39, 72).

■ Cupa Franței, turul II: Montepellier - Istres 2-1; Blenod - Le Havre 1-1 (4-3 după loviturile de la 11 m de departajare). Modesta echipă Blenod (Divizia a 5-a) a reușit să elimine pe Le Havre, după ce în primul tur, jucătorii de la formația din Estul Franței învinseseră o altă divizionară A, Bastia.

Tenis

Kafelnikov și Pierce - eliminați

Jucătorul ceh Slava Dosedel, nr.65 ATP, a profitat din plin de numeroasele greșeli neprovocate ale rusului Evgheni Kafelnikov, cîștigînd meciul disputat în primul tur la Openul Marsiliei (539.250 dolari premii). Rezultate: Slava Dosedel (Cehia) - Evgheni Kafelnikov (Rusia, nr.1) 6-4, 6-4; Jacob Hlasek (Elveția, nr.6) - Andrei Cesnokov (Rusia) 6-4, 6-2; Cedric Pioline (Franța, nr.7) - Karol Kucera (Slovacia) 6-4, 6-4; Guy Forget (Franța) - Yannick Noah (Franța) 4-6, 6-3, [illegible]

■ În turul I al Openului indoor al Parisului (480.000 $ - premii) s-au înregistrat rezultatele: Anke Huber (Germania, nr.2) - Dominique Van Roost (Belgia) 7-6, 7-6; Petra Begerow (Germania) - Mary Pierce (Franța, nr.4) 7-5, 7-5 (!!!); Julie Halard-Decugis (Franța) - Helena Sukova (Cehia, nr.8) 6-3, 6-4; Sandrine Testud (Franța) - Natalia Medvedeva (Ucraina) 4-6, 6-2, 6-2.

Sub acuzatia de primire de mită

Membrii naționalei de handbal a Slovaciei au fost suspendați

Cei 13 membri ai naționalei de handbal a Slovaciei au fost suspendați pînă în 1998, fiind acuzați că au primit mită - 1000 de mărci de persoană - pentru a favoriza calificarea Ungariei la Campionatul European. Decizia a fost luată de Federația slovacă de handbal (SZH), după meciul cîștigat în fața Macedoniei, scor 26-24, în preliminariile C.E. Rezultatul favorizează naționala ungară și elimină din cursa calificării formația Macedoniei. "În urma încălcării grave a principiilor morale, federația a decis să îi suspende pe toți jucătorii din lot" a declarat secretarul general al SZH, Anton Moza. "Aceasta este o dovadă că echipa noastră duce lipsă nu numai de bani și de personalitate, dar și de morală" opinează antrenorul Slovaciei, Ivan Hargas. Jucătorii în cauză nu au precizat dacă vor lupta împotriva deciziei de suspendare, dar unul dintre ei a spus: "Noi nu am făcut nimic imoral, ci doar am cîștigat meciul". Pentru viitoarele partide, Hargas intenționează să alinieze naționala de juniori.

Volei - Cupele Europene

Clujenii pierd teren

■ Universitatea Ardaf Cluj a întîlnit miercuri seară, pe teren propriu, în grupa A din semifinalele Cupei Cupelor la volei masculin, formația olandeză Alcom Capelle. Victoria a revenit echipei Alcom cu scorul de 3-2 (15-12, 15-11, 14-16, 11-15, 15-12).

■ În meci contînd pentru grupa semifinală B a Cupei Cupelor la volei feminin, la Tîrgoviște, formația Oțelul din localitate, a pierdut cu 0-3 (3-15, 6-16, 4-15) meciul cu echipa ȚSKA Moscova.

Selecție la Mobila Iași

Divizionara C AS Mobila Iași organizează o selecție pentru împrosspătarea lotului. Managerul clubului, Petrică Ungureanu, invită pe cei cu vîrste între 18-21 de ani și cu talent pentru practicarea acestui sport să-l contacteze în acest scop ,la sediul fabricii. Pentru cei aleși se vor asigura locuri de muncă. **(L.M.)**

nou!
Magazinul
MATERNA
Iași, str. Ștefan cel Mare și Sfînt nr. 14
VINDE MĂRFURI CU
PLATA ÎN RATE
Vă oferim un bogat sortiment de produse
◆ ELECTRICE
◆ ELECTRONICE
◆ UZ CASNIC
◆ CONFECȚII
Plata - în 6 rate lunare, cu un avans minim de 30% din valoarea mărfurilor cumpărate și o dobîndă de 5% lunar.

INSTITUTUL EUROPEAN
ultimele apariții editoriale
colecția OGLINZI PARALELE
Sherman David Spector
ROMÂNIA ȘI CONFERINȚA DE PACE DE LA PARIS
colecția MYTHOS ET RELIGIO
Henri-Irénée Marrou
TEOLOGIA ISTORIEI
colecția MEMORII-JURNALE
Stelian Tănase
ORA OFICIALĂ DE VARĂ

TV EUROPA NOVA
canal 54
vineri, 16 februarie, ora 16:45
ARS LONGA
Nemuritorii
DEBUSSY
Redactor: Anca Untu Dumitrescu

Pentru a scăpa de stresss !!!

Pentru orice vacanță sau week-end
Pentru programe turistice:
IAȘI 032-117596
BACĂU 034-118611
SUCEAVA 030-225482
net
KLM AGENT

AGENDA OMULUI DE AFACERI

INFOTEC

a deschis

un nou magazin de piese auto, import. Găsiți aici produse BOSCH, SACHS, MONROE, HELLA, MICHELIN, DUNLOP, CASTROL, SHELL și altele.

Șos. Păcurari 75, tel. 250176,
program luni-vineri 9.00-18.00, sîmbătă 9.00-12.00.

CLAVAGET SRL

oferă prin magazinele sale din incinta COAFOR - Piața Unirii și COAFOR - "Super Copou"

Produse COLGATE-PALMOLIVE, FARMEC, FA

Produse electronice și electrocasnice

PREȚURI FĂRĂ CONCURENȚĂ!!

Tel. 213362

MOLDROM SA

import - export

materii prime, laminate din oțel și materiale de construcții

Str. Tătărași nr. 57, tel./fax 173025, 172799, 270499

Contact: Constantin Badea, Director executiv

MOLDODERM S.R.L.

specializată în:

1. cojocărie - recondiționări
2. confecții de orice tip
3. blănărie fină
4. vopsitorie piei și haine din blană
5. tăbăcărie de orice fel

vă așteaptă!

Str. Dragoș Vodă nr. 29 Tătărași Nord
Tel. 177550

COMITEL SRL

oferă și instalează echipamente PANASONIC

centrale telefonice, telefaxuri, audio-video

instalații pentru aer condiționat

Iași - Bd. Copou nr. 3, parter - cam. 2
Tel. 032-210054; 213375

ROTHERM SRL

oferă și instalează echipamente pentru încălzire centrală și condiționarea aerului, import Italia și Franța, reprezentant al firmelor:

RADIANT - microcentrale și cazane de încălzire (gaz metan și motorină)
- arzătoare (gaz metan, motorină și CLU)

CIAT - unități de ventilație, climatizare și tratarea aerului, schimbătoare de căldură cu plăci

Service în garanție și post garanție.

PREȚURI MINIME PENTRU UN CONFORT MAXIM!

Tel./Fax: 032/175105

ABES MED SRL

comercializează

- băuturi: vodcă: PERFECT
  produse VALCO - Baia Mare
  lichioruri
  sucuri
- țigări ● paste făinoase ● dulciuri
- conserve ● margarină ● hîrtie igienică
- produse cosmetice ● detergenți

Bd. Poitiers 14, Centrul comercial Euromarket

SC VIBLANC SA

vinde

- Frigidere "Arctic":
  - 240 l = 640.000 lei
  - 180 l = 540.000 lei
  - 140 l = 450.000 lei
- Aragaze de Satu - Mare
  - 4 ochiuri = 310.000 lei
- Congelatoare "Arctic":
  - 210 l = 840.000 lei
  - 160 l = 750.000 lei
  - 120 l = 600.000 lei
- Combine frigorifice
  - 230 l = 850.000 lei
- Lăzi frigorifice "Arctic"
  - 113 l = 600.000 lei

Produsele au garanție 12 luni.

Tel. 032/14.22.89; 032/14.80.19

PROFAMILIA

oferă

analize de laborator

(hematologie, biochimie, bacteriologie)

Str. Chișinăului nr. 11C, sc. D, parter, tel. 230431

Contact: Dr. Emil Ghiorghiță, Director

ORU SRL

IMPORTATOR DIRECT - ARTICOLE PAPETĂRIE - MADE ÎN GERMANIA

VĂ OFERĂ
- agende
- bibliorafturi
- hîrtie xerox A4+A3
- diverse articole de papetărie

Vînzări direct din depozit cu RABATURI în funcție de valoarea comenzii.

Str. Păcurari nr. 129, bl. 601, tel/fax: **032/165658**

FIMEX SRL

reprezentant **HOLDING ENERGI-CO** București

comercializează și instalează:

- echipamente de încălzire centrală
- echipamente de condiționare aer
- echipamente tehnico-sanitare
- piese și dispozitive pentru instalații

Str. Cuza Vodă nr. 8 Tel./Fax: 032/211333

MIXT COM SRL

vinde en gros:

✔ produse cosmetice:
- Colgate Palmolive cu 3% sub prețul fabricii;
- Farmec Cluj - AC -0%
- deodorante gama Fa, Denim, Impulse, Rexona, 8x4, Extase, Fleurs de Paris
- fixativ, neofix, soluție permanent la rece

✔ detergent

TRANSPORT GRATUIT PE BAZĂ DE COMANDĂ! ***CONDIȚII AVANTAJOASE DE PLATĂ!***

Complex Comercial SIRAJ, stand 3C, tel. 213482

CABINET OBSTETRICĂ-GINECOLOGIE

Viața medicală

- asigură consultații de obstetrică-ginecologie
- tratamente ● mici intervenții (chiuretaje)
- analize ● sexologie

Podu Roș, str. Țutora 4, sc. E, ap. 1, tel. 122034.
Program: zilnic 12,00-19,00, sîmbătă 9,00-14,00.
Contact: Dr. Alexandra Ovănescu, Dr. Masheh Osama

ALFA CIVIC

distribuie

scule, dispozitive, unelte, accesorii BOSCH, MAKITA, METABO, STAYER, FELISATTI, FIAC, P.G.M., AQUAPOMPE

Tel. 032-222308

ELECTRIC PULS SRL

oferă

- sisteme de alarmă DSC Canada
- componente electronice
- telecomenzi video

Telefon 230059, fax 230094

Societatea medicală VARARU- CASTEL

● obstetrică-ginecologie

conf. dr. Anton Cristina, dr. Cărăuleanu Magda
dr. Dămăceanu Doina, dr. Vararu Diodor

● tratamente injectabile

B-dul Alexandru cel Bun nr. 8, bl. 1205, sc. A, parter (capăt autobuz nr. 28) tel. 214318, 158982, 113787

IRSIDO SRL

vă oferă en gros

- rechizite de birou (bibliorafturi, caiete mecanice, mape, dosare, capsatoare, perforatoare, seturi de birou) produse ESSELTE - Franța
- articole de scris (pixuri, pixuri ceramice, stilouri, creioane mecanice, evidențiatoare, markere), produse SCHNEIDER - Germania și MICRO - Corea
- hîrtie xerox, hîrtie calc, indigouri

Str. Toma Cozma nr. 7A, tel. 144255

CRISS GROUP SRL

vinde en gross

- băuturi: vodcă: PERFECT, FIRIZA, SATRA, CLUB 22
  rom: PIRAT, COMOARA
  lichioruri (15 sortimente)
- țigări ● paste făinoase ● dulciuri
- conserve: carne, pește ● margarină
- produse cosmetice ● detergenți

Bd. Poitiers 14, Centrul comercial Euromarket, tel. 251759

S.C.T. MOLDOVA S.A. Iași

desface o gama largă de produse de cofetărie și patiserie de o calitate deosebită, la prețuri avantajoase prin restaurantele MOLDOVA, TRAIAN, UNIREA și IAȘUL executate în laboratoarele proprii.

Primim comenzi pentru diverse ocazii în cantități nelimitate.

Relații suplimentare la telefoanele: Moldova - **142225**, Traian - **143330**, Unirea - **142110**, Iașul - **116559**.

PETRA SRL

societate mixtă româno-germană

- transformatoare toroidale de rețea în gama 15VA - 5000 VA
- rebobinări motoare și transformatoare electrice
- acționări electrice și automatizări
- lămpi și becuri cu halogen 20, 50 W
- proiectoare și becuri cu halogen 100(150)W, 300(500)W
- reclame luminoase
- componente electonice și aparatură, import Germania

str. Împăcării nr. 27, tel. 125808, fax 221281

PALLADIAN COMPUTERS

Calculatoare
Service
Multimedia
Imprimante
Software
Subansamble

Cea mai bună OFERTĂ!

Str. Arcu 85, tel. 211696, 250050, fax: 211696

S.C. PIT STOP S.R.L.

dealer produse HONDA

- motoare de uz general (2.2 -20 CP)
- motopompe (600-2300 l/min)
- generatoare electrice (0.35 - 12 KVA)
- motoare de barcă (2 - 45 CP)
- curățătoare de zăpadă

Calitate japoneză originală.

Tel 032-147968, după ora 16,00
CP 171- OP 1 Iași

CANEL SRL

SISTEME DE ALARMĂ

pentru imobile, locuințe etc.

Str. I. C. Brătianu nr. 22
Tel. 032/114821, Tel/Fax: 032/211986

TUDOR MAGNUM PLUS

comercializează en gros și en detail

- nasturi ● fermoare diverse ● tercoturi
- ață bumbac și sintrom ● elastic ● blană sintetică
- prosoape plușate ● capse ● pernițe umeri și tricoturi

Program 9.00-18.00 Sîmbăta 10.00-14.00

Str. Fundac Gavril Muzicescu - fostă Banu (lîngă IIRUC), tel.213676.

VÎNZĂRI

Vindem hîrtie ziar neutilizată în procesul de producție, ce poate fi folosită ca ambalaj. Preț 910 lei/kg. Rel. la tel. 230060.

Vînd conductori și cabluri electrice din cupru sau aluminiu, orice dimensiune. **Tel. 210766**.

Oferim hîrtie ambalaj uz general și hîrtie ambalaj specială (pentru preparate și carne).

Tel. 116864, 116370.

SC LUMINA SRL IAȘI oferă la preț de producție: **preparate din carne** pentru unitărți comerciale, cantine, consumuri colective, diverse ocazii (nunți, botezuri etc.). Relații zilnic, la tel. 131622, între orele 7,00 - 16,00, dl. Alexandru I.

Vînd **mașină de tipărit ROTAPRINT** format A4. Telefon 156824, după ora 18,00.

SC EUGEX SRL Str. Bucșinescu 40 (lîngă AVICOLA) vinde tablă zincată 0,35 mm.

Mori de cereale
-proiectare
- comercializare
- reparații
- montaje
Reprezentant autorizat ***SEMAG TOPLEȚ*** în Moldova, Basarabia și Ucraina. Înainte de a investi consultați un specialist! Tel. **032-252204**.

Multitrade S.R.L. oferă echipament discotecă import Germania, material publicitar. **Tel/fax 032-233702, 032-223205**.

Vînd moară de porumb în funcțiune, eventual cu toate aprobările: presă de ulei cu două capete. Telefon 032/143493, orele 16,00-21,00.

■ **Vînd mărțișoare en-gros. Telefon 174529.**

■ **Vînd acordeon în bună stare, la preț negociabil. Telefon 161962, după ora 13,00. (342600)**

■ **Vînd carcasă porc la cele mai mici prețuri, după preferință. Relații la telefon 031/513441.**

■ **Vînd ațe (șnuri) de mărțișoare. Preț 32 lei. Telefon 232210. (342643)**

■ **Vînd lanțuri antiderapante noi, import Italia. Telefon 232210. (342643)**

■ Vînd dispozitive cu telecomandă pentru deschiderea automată a porților vilei dvs. Telefon 032/137119. (340086)

■ Vînd strung paralel de banc pentru mecanică fină, motor trifazic în perfectă stare de funcționare, vizibil zilnic la atelierul de reparații uz casnic, situat în stația de tramvai Pădure sau la telefon 110039. (340990)

■ Vînd guler vulpe argintie. Telefon 119579, între orele 12,00-16,00. (340823)

■ Vînd chitară muzică clasică și pick-up stereo, cu două boxe. Telefon 215524. (342513)

■ Vînd aparate electronice tip Video-Poker (Wild și American Poker II) în condiții avantajoase. Relații la telefon 033/734468, după ora 20,00.

■ Vînd instalație umplut sifoane. Informații la telefon 126212. (342561)

■ Vînd frigider nou - Arctic 240 l - preț cu 150.000 lei sub prețul din magazin, sau frigider vechi - Arctic 240 l - preț fix 250.000 lei. Telefon 131892. (342565)

AUTO MOTO

■ **Vînd Auto-service cu toate dotările, șoseaua Bucium nr. 30. Relații la telefoanele 145647 sau 165689. (74951)**

■ **Vînd autoturism Mercedes 190, pe benzină. Stare excepțională. Preț negociabil. Relații la telefon 033/734771, între orele 12,00-18,00.**

■ Vînd urgent Volvo 343, în stare perfectă de funcționare, cu carte identitate, inspecția tehnică pînă în 1997, asigurare CASCO 1996. Pașcani, telefon 762139. (340102)

■ Vînd CIELO, 8500 km, alb, preț 27.000.000, negociabil. Telefon 032/131875. (340246)

CASE - TERENURI

SUNAȚI ACUM

AGENȚIA CASTER

- tranzacții imobiliare (case, terenuri)
- intermediem vînzări, închirieri și schimburi de case, apartamente și terenuri.

Înscrierea în baza de date și reclamă (presă și radio) gratuită. Ofertă actualizată permanent pe computer. Perfectarea actelor în regim de urgență, Pentru informații suplimentare sunați acum la tel. **142110/106**, între orele 9.00-19.00, sîmbăta 9.00-14.00. Hotel Unirea, cam. **106**.

AGENȚIA CASTER

vinde

apartament 3 camere decomandate, 2 balcoane, stare foarte bună, Piața Voievozilor. Preț aproximativ, 30 milioane lei. Pentru informații suplimentare sunați la tel. **142110/106**, între orele 9.00-19.00, sîmbăta 9.00-14.00. Hotel Unirea, cam. **106**.

AGENȚIA CASTER

vinde

apartament 4 camere, decomandate, 100 mp., et. 2, bloc nou, Nicolina I. Preț aproximativ 35 mil. lei. Pentru informații suplimentare sunați la tel. **142110/106**, între orele 9.00-19.00, sîmbăta 9.00-14.00. Hotel Unirea, cam. **106**.

AGENȚIA CASTER

vinde

terenuri în zone bune, diverse utilizări. Prețuri avantajoase. Pentru informații suplimentare sunați la tel. **142110/106**, între orele 9.00-19.00, sîmbăta 9.00-14.00. Hotel Unirea, cam. **106**.

■ **Vînd spațiu comercial, vad bun, zona Nicolina-CUG. Telefon 126710. (342614)**

■ Vînd casă cu grădină și vie în comuna Holboca, la centru. Familia Oarză Șt. Dumitru. (340827)

■ Vînd magazin alimentar, ultracentral, construcție nouă, utilaje și dotări noi din import. Afacere de excepție. Telefon 213755, între orele 9,00-16,00. (340822)

■ Vînd 5000 mp teren cu vie la Bucium, apă curentă, posibilități gaz și electricitate. Preț negociabil, 10.000 lei/mp. Telefon 116669. (342545)

CUMPĂRĂRI

AGENȚIA CASTER

cumpără

1, 2, 3, 4 camere, indiferent de zonă și stare. Prețuri avantajoase, funcție de zonă, amplasare și amenajări. Pentru informații suplimentare sunați la tel. **142110/106**, între orele 9.00-19.00, sîmbăta 9.00-14.00. Hotel Unirea, cam. **106**.

■ Cumpăr televizoare (pe integrate) defecte, alb-negru. Telefon 153477. (340223)

■ Cumpăr dolari 3300-3400, mărci 2220-2300 și alte valute. Mă deplasez. Telefon 135978. (340222)

■ Cumpăr teren pentru construcție zonă centrală. Telefon 215495. (340985)

ÎNCHIRIERI

AGENȚIA CASTER

caută spre închiriere

spațiu comercial în Iași, zonă centrală sau semicentrală, în suprafață minimă de 50 mp - 200 mp. Pentru informații suplimentare sunați la tel. **142110/106**, între orele 9.00-19.00, sîmbăta 9.00-14.00. Hotel Unirea, cam. **106**.

Caut spre închiriere spațiu amenajat pentru producție patiserie, aproximativ 100 mp., două căi de acces, posibilitate de racordare gaz metan, eventual asociere. Tel. 144.776, 271333.

■ Ultracentral, spații pentru reprezentanțe, sedii de firmă, birouri. Relații la telefon 210711, 210706, 210645.

■ Student caut gazdă. Telefon 110505, între orele 10,00-14,00. (342558)

■ Închiriez apartament mobilat, telefon, zona Podu Roș. Plata în valută. Telefon 230014, 130561. (70736)

SCHIMBURI

Schimb apartament cu trei camere decomandate, cu gresie, faianță și alte îmbunătățiri, etaj 1, situat în Frumoasa, cu apartament similar în zonele centrale. Ofer diferență de zonă. Tel. 221491.

Fără diferență, schimb apartament 3 camere, decomandate, et. 3-4, Tătărași Oancea, cu apartament cu 2 camere, decomandate, bloc nou, central sau ultracentral. Telefon 172891, zilnic, între orele 18,00-20,00.

■ **Schimb (vînd) casă 2 camere, neterminată (locuibilă), cu grădină și pomi, lîngă pădure în Horlești - Voinești, unui vînător, apicultor, pictor, poet etc. (după caz și 0,5 ha teren arabil) sau schimb cu apartament, garsonieră și auto. Telefon 146023. (71195)**

DECESE

■ **Cu inima îndurerată, fiica - Otilia, soțul - Costel și ginerele - Florin anunță dispariția fulgerătoare și incredibilă pentru toți, la numai 54 ani, a celei care a fost un om de o rară noblețe sufletească și probitate profesională - MARCELA COCA CĂRUNTU, profesor de limba română la Liceul Negruzzi. Cei care o cunosc, care i-au apreciat sfaturile și îndemnurile pot să-i aducă un ultim omagiu la Biserica Sf. Nicolae-Copou, unde este depus corpul neînsuflețit. Ultimul drum va fi spre cimitirul Eternitate, sîmbătă, 17 februarie 1996, orele 12,00. De acolo de sus, tu, draga noastră, vei vedea că noi nu te vom uita niciodată și te vom plînge pînă vom veni lîngă tine. Dumnezeu să te odihnească în pace. (70728)**

Părăsind această lume, ai uitat de necazuri, suferințe, bucurii și de toate cele ce înconjurau omul. Te duci pe-un drum, de unde nimeni nu se întoarce înapoi, doar moartea tragică și crudă te-a smuls de lîngă noi. Soția, fiicele, fiii, ginerii, nurorile și nepoții nu-l vor uita niciodată pe cel care a fost un bun soț, tată, socru și bunic,

SIMION GHEORGHE

77 ani. Înmormîntarea va avea loc duminică, 18 februarie 1996, ora 10,00, la cimitirul din satul Petrești, jud. Iași. Dumnezeu să-l odihnească în pace.

Familia P. Boișteanu anunță cu durere decesul celui care a fost **IORDĂCHESCU DUMITRU** medic primar. Înmormîntarea va avea loc sîmbătă, ora 13,00, la Cimitirul "Eternitate". Dumnezeu să-l odihnească în pace.

Cu adîncă durere Valerica soție, Bianca fiică, Liviu ginere, Vlăduț nepot, rudele apropiate anunță încetarea din viață după o lungă și grea suferință a dragului lor **CHIRILĂ PETRU** Lacrimi și flori pe tristul lui mormînt. Înmormîntarea va avea loc vineri, 16.02.1996, la Cimitirul "Eternitate", ora 13,00.

Familia îndurerată anunță decesul lui **GUGUI CONSTANTIN** 87 ani pensionar C.F.R. Corpul neînsuflețit este depus la capela bisericii cimitirului Eternitate. Înmormîntarea are loc vineri 16.02. 1996 ora 12.00

CONDOLEANȚE

Colegii de serviciu și prietenii apropiați sînt alături de SIMION GHEORGHE (Gică) în aceste triste și grele momente pricinuite de decesul tatălui, **SIMION GHEORGHE** și transmit sincere condoleanțe.

Șocați de incredibila dispariție a minunatei profesoare care a fost **MARCELA CĂRUNTU,** foștii colegi de clasă sînt alături de Otilia în aceste cumplite momente prin care trece. Condoleanțele noastre cele mai sincere.

Întîlnirea cu neantul ne lasă de fiecare dată uimiți de tristețe, pe noi care încă mai rămînem în această "mare trecere". Astfel, simițim acum, la dispariția bunei noastre profesoare de limba română, **CĂRUNTU MARCELA** cea care ne-a încîntat de atîtea ori sufletul, oferindu-ne clipe de neuitat. Diriginta și elevii clasei a VII-a F de la Liceul "C. Negruzzi" Iași transmit pe această cale condoleanțe familiei îndoliate.

Chiar dacă ați plecat dintre noi și durerea ne copleșește, veți rămîne mereu vie în inimile noastre. Profund îndurerați elevii clasei a VII-a B de la Liceul "C. Negruzzi" și părinții acestora aduc un ultim omagiu celei care a fost **MARCELA CĂRUNTU**, iubită profesoară și dirigintă.

Absolvenții Liceului Pedagogic "V. Lupu", Iași, promoția 1974, anul V - C regretă profund trecerea în neființă a distinsei lor dirigintă, prof. **MARCELA CĂRUNTU** și transmit sincere condoleanțe familiei îndoliate. O vom păstra veșnic în inimile noastre.

Înmărmuriți de durere, familia BOGHEAN DAN transmite sincere condoleanțe familiilor CĂRUNTU CONSTANTIN și ZAHAROV FLORIN pentru incredibila dispariție a celei care a fost un om deosebit, prof. **CĂRUNTU MARCELA**. Dumnezeu s-o ierte. Odihnească-se în pace.

Cadrele didactice de la grupul Școlar de Arte și Meserii "Gh. Asachi" exprimă sincere regrete cu ocazia dispariției premature a distinsei lor colege de la Liceul "C. Negruzzi", prof. **COCA CĂRUNTU**.

Un ultim și pios omagiu profesoarei **MARCELA CĂRUNTU** la această crudă și dureroasă despărțire. Foștii elevi.

Un pios omagiu d-nei prof. **CĂRUNTU MARCELA** Sincere condoleanțe familiei îndoliate, din partea colectivului cl. a XII-a C, a Liceului "C. Negruzzi".

George Morărașu, fost elev aduce un ultim omagiu distinsei prof. **CĂRUNTU MARCELA**

Adînc îndurerați de suferința prilejuită doamnei ELEONORA OLARU de pierderea fulgerătoare a mamei, colegii din Centrul Internațional de limbi străine transmit distinsei profesoare condoleanțe. Un gînd pios pentru sufletul intrat în eternitate.

Familiile Pintilie și Istrate regretă din suflet dispariția prematură a celui care a fost **CHIRILĂ PETRU**. Dumnezeu să-l odihnească în pace.

Maria Puica Costăchescu regretă decesul învățătoarei **NATALIA GÂLCĂ**. Condoleanțe familiei.

Salariații Stațiunii de Cercetare și Producție Piscicole "ACVARES" S.A. Iași sînt alături de colega lor, ing. CORINA AICOBOAIE, la greaua pierdere suferită prin decesul tatălui.

Cu profundă tristețe în suflet familia Irimia Constantin și Ivanov Ilie regretă moartea fulgerătoare a celui care a fost **BUGA MIHAI** 48 ani. Sincere condoleanțe familiei.

Colectivul magazinului "Legume-fructe" și al magazinului nr. 5 VITALEF Iași sînt alături de doamna șefă de depozit MATCABOJĂ Stela în aceste momente de adîncă tristețe pricinuite de pierderea mamei și-i transmit sincere condoleanțe.

Colectivul depozitului conserve de la VITALEF Iași sînt alături de d-na șef depozit MATCABOJĂ Stela în aceste triste momente pricinuite de pierderea suferită prin decesul mamei, transmițîndu-i totodată sincere condoleanțe.

Colectivul TESA - VITALEF Iași este alături de d-na șef depozit MATCABOJĂ Stela la marea pierdere suferită prin decesul mamei, și-i transmite sincere condoleanțe.

Casa de vinuri DANCU Iași și Depozitul Agroholding Iași sînt alături de d-na șef depozit MATCABOJĂ Stela la marea durere cauzată de pierderea mamei și-i transmit sincere condoleanțe.

Familiile Dram Ștefan și Popa Constantin transmit sincere condoleanțe d-lui ing. Vasile CHIRILĂ pentru pierderea tatălui.

Elevii clasei a IX_a E sînt alături de d-na lor dirigintă prof. Otilia ZAHAROV în aceste clipe de profundă durere provocate de stingerea din viață a mamei sale. Sincere condoleanțe familiei îndoliate.

Familiile Sofrone, Siomonov Dorel și Magda, Siminonv C. nepoți, Simona, strănepoată cu adîncă durere în suflet regretă decesul unchiului lor **CHIRILĂ PETRU** care s-a stins din viață după o grea suferință, la numai 58 ani și este alături de familia greu încercată. Dumnezeu să-l ierte.

Personalul din cadrul Secției Dietetică a Spitalului "Sf. Maria" este alături de colega NECHITA Maria la durerea pricinuită de trecerea în neființă a surorii ei. Odihnească-se în pace.

Fam. ing. Botezatu, dr. Cîrlan Baloșescu, ing. Baloșescu sînt alături dn toată inima de Bianca și Liviu Croitoru, de fam. Chirilă în cumplita încercare prin care trece.

Dr. Baloșescu Cîrlan Viorica, cu întreg colectivul Dispensarului Sc.Unirea SA își exprimă întrega lor compasiune dragei or colege asistent Bianca Croitoru la pierderea tatălui.

Colectivul Șantierului nr. 2 TRUST CONSTRUCȚII este adînc îndurerat de încetarea din viață în urma unui stupid accident a celui care a fost coleg și prieten, maistru principal, specialist

CĂTANĂ PETRU

Cu durere în suflet îi spunem un ultim Dumnezeu să te ierte, nea Petruț!

Sindicatul liber al lucrătorilor din agricultură transmite familiei Buga întreaga compasiune și sincere condoleanțe prin pierderea prematură a celui ce a fost un bun specialist și coleg, inginer **BUGA T. MIHAI** angajat al Direcției Agricole Iași, șef centru agricol Moțca. Dumnezeu să-l odihnească în pace.

■ **Colectivul Secției IMC Socola, din cadrul Regionalei CFR Iași, regretă moartea fulgerătoare a colegului NISTOR AUREL și transmite sincere condoleanțe familiei. (70730)**

■ **Familiile Achim și Lupu sînt alături de familiile conf. Constantin Căruntu și ing. Florin Zarahov, la marea durere pricinuită de dispariția fulgerătoare a distinsei prof. MARCELA CĂRUNTU. Dumnezeu să o ierte. (70728)**

■ **Cu nemărginită durere sufletească, familia Drăgan Teodor și Elena este alături de Otilia, Costel și Florin. Acum cînd soarta crudă îi desparte de draga lor mamă și soție, profesor MARCELA CĂRUNTU. Lacrimi și flori pentru cea mai bună verișoară și prietenă, COCA. Dumnezeu să o odihnească. (70728)**

■ **Familiile Robilă Ion, Vasile și Emil regretă neașteptata dispariție a celei ce a fost prof. MARCELA CĂRUNTU și transmit sincere condoleanțe familiei îndurerate. (70735)**

■ **Colectivul Liceului Internat "C. Negruzzi" Iași își exprimă compasiunea pentru fulgerătoarea trecere în neființă a doamnei OLARU FIRUȚA și este alături de doamna profesor Olaru Eleonora în aceste momente de profundă tristete. (342642)**

■ **Colectivul Clinicii II femei a Spitalului Universitar de Psihiatrie "Socola" Iași este alături de familia conf. dr. Petru Boișteanu și transmite sincere condoleanțe pentru ireparabila pierdere suferită. (342644)**

■ **Studenții anului II Facultatea de Psihologie și Asistență Socială a Universității "Petre Andrei" Iași transmit sincere condoleanțe colegei Gena Crețu, în aceste momente grele prin care trece, pricinuite de decesul bunicului. Dumnezeu să-l ierte. (342645)**

■ **Colectivul de cadre didactice de la Școala Normală "Vasile Lupu" Iași regretă dispariția neașteptată a distinsei profesoare MARCELA COCA CĂRUNTU și transmit sincere condoleanțe familiei. (342646)**

■ **Profund îndurerați de incredibila dispariție a bunei lor prietene și distinse profesoare MARCELA CĂRUNTU, Nicu, Lenuța, Laura și Costinel sînt alături de Otilia și Costel, în aceste momente dureroase prin care trec. Sincere condoleanțe întregii familii îndoliate. (342647)**

■ **Colectivul clasei a XII-a E, Liceul "C. Negruzzi", împreună cu diriginta sînt alături de doamna prof. Eleonora Olaru în suferința provocată de pierderea mamei. Sincere condoleanțe. (342650)**

■ Familia Baltag Corneliu este alături de familia conf. dr. P. Boisteanu în aceste momente de adîncă durere și transmite sincere condoleanțe pentru pierderea tatălui, distinsul dr. IORDĂCHESCU DUMITRU. (70734)

■ Personalul tehnico-administrativ al Spitalului Clinic de Psihiatrie "Socola" Iași este alături de familia conf. dr. P. Boisteanu în aceste momente de adîncă durere și transmite sincere condoleanțe pentru pierderea tatălui, distinsul dr. IORDĂCHESCU DUMITRU. (70733)

COMEMORĂRI

Se împlinește un an de cînd un destin necruțător a frînt dorința de viață și speranțele de viitor a celui care a fost

BODRON GABRIEL

Să ne rugăm pentru el, să-și găsească liniștea sufletului, să-i fie țărîna ușoară și Dumnezeu să-l ierte. Comemorarea are loc la domiciliul defunctului. Familia.

Se împlinesc doi ani de cînd a trecut în lumea umbrelor

ȚENU MARICICA (NIKY)

lăsînd în urma ei lacrimi, durere și un gol imens în sufletele celor care au iubit-o. Mama nu te va uita niciodată, copilul meu drag! Comemorarea, sîmbătă, la Cimitirul "Sf. Vasile". Dumenzeu să te ierte și să te odihnească în pace.

MULȚUMIRI

Monica Vlad si Bogdan Griviucă aduc mulțumirile lor tuturor celor care au fost alături de ei moral, sufletește, material, la marea durere cauzată de prematurul deces al celui ce a fost un om de o aleasă ținută **IOAN GRIVIUCĂ**.

Pascariu Dorina mulțumește pe această cale colegilor de la R.A. Citadin str. Smîrdan 5, pentru sprijinul material si moral acordat familiei.

Familia Capracea mulțumește doamnei Istov, doamnei Răileanu, doamnei Obadă de la RATC pentru sprijinul acordat.

Familia Capracea mulțumește d-lui ing. Velișcu, *dl.* ing. Vasiliu, *personalului operativ, comitetului sindical - președinte dl. Nedelcu - de la RATC, secția 1, pentru ajutorul acordat.*

Familia Capracea Constantin mulțumește d-lui director Cuza și *dl.* director Abalașei, *de la RATC, pentru ajutorul acordat.*

Familiile Dumitru - Profiroiu Geta și Ioan mulțumește conducerii IASSYFARM, secțiilor recepție, fiole, tehnică dentară, pentru sprijinul acordat, moral și material prin decesul dispăruților **PROFIROIU GRIGORE și ZOIȚA**

OFERTE SERVICII

■ **Profesor, meditez matematică pentru admitere la facultate. Preț 5.000 lei/h. Telefon 128563.**

■ **Inginer, repar mașini de spălat (automate sau obișnuite), uscătoare de rufe, mașini de spălat vase, mașini de cusut, alte aparate electrocasnice. Telefon 233216, după ora 17,00. (71826)**

■ Meditäm română-fizică orice nivel, profesori cu experiență. Garantăm satisfacții. Telefon 113751. (340165)

■ Șofer categoriile B, C, E îmi ofer serviciile. Telefon 222271. (340241)

■ Meșter execut cavouri și litere în marmură, preț negociabil. Telefon 252507. (340761)

■ Tehnoredactare computerizată, listare alb-negru, calitate excepțională. Telefon 159916. (340818)

■ Țin evidență contabilă. Telefon 137966. (340995)

■ Execut tencuieli interioare (tavane), montez gresie și faianță. Telefon 128687. (340828)

■ Studentă, predau matematică avantajos. Telefon 115592, după ora 19,00. (340846)

■ Limba română admitere liceu, facultate; franceză orice nivel. Profesoară. Telefon 151294, orele 17,00-20,00. (340756)

■ Inginer, repar televizoare color și alb negru. Sonor Tele'M. Telefon 128356. (340836)

COMPANIA DE TURISM
NET
Excursii în:
TURCIA
27.02.1996
GRECIA
23.03 - 31.03.1996
170 USD + 200.000 lei, 7 zile
Asigurăm transport *GERMANIA* și *FRANȚA* și asistență obținere viză pentru *FRANȚA*.
Serbările Mărțișorului
1- 3 martie
Vatra Dornei
22.000 lei
Casa Modei -mezanin
Telefon **117596**.

CORPO SAN
societate specializată în servicii medicale mobile
oferă.
ASISTENȚĂ MEDICALĂ NON STOP

Corpo San va sta la dispoziția dumneavoastră 24 de ore din 24. În orice moment din zi sau din noapte veți putea beneficia de serviciile **Corpo San,** dînd un simplu telefon. Un echipaj medical de înaltă calificare se va deplasa de fiecare dată, în maximă urgență, la dumneavoastră. Sistemul de asistență medicală de urgență la domiciliu devine o realitate. Un simplu telefon și **Corpo San** va fi acolo unde este nevoie de ajutor. Vă reamintim pe scurt serviciile pe care **Corpo San** vi le oferă

NON STOP!

- consultații medicale la domiciliul pacientului, cu deplasare la pacient în regim de maximă urgență
- tratamente de urgență la domiciliul pacientului
- transportul și internarea pacientului în cazuri de necesitate
- analize de laborator la domiciliul bolnavului
- tratamente injectabile, intravenoase și intramusculare, la domiciliul pacientului
- eliberarea de rețete în regim compensat, precum și eliberarea altor acte medicale.

Apelați **NON STOP Corpo San** la telefon **113.130**.
SOSIM IMEDIAT!

DR. IORDACHE CONSTANTIN, MEDIC PRIMAR PEDIATRU,
oferă **consultații** la domiciliul copiilor bolnavi.
Tel. **214001**.

Executăm documentații pentru licențe de fabricație. Telefon 032/252204.

Economist, țin evidență contabilă, contracte comerciale, studii finanțare. Tel. 215524.

INTERFON DE ACCES CU CARTELĂ
pentru siguranța scării blocului.
ELECTRA SRL
Telefon: 032-126276

Transport marfă și persoane cu Break Diesel, 145 lei/km.
Telefon ***129995*** sau ***141464***.

Dr. AILIOAIE
- medic primar
- DOCTORUL FAMILIEI permanent.
Tel. ***25.11.17.***

LOCURI DE MUNCĂ

D.J.T. Sport Iași
Str. Sf. Lazăr 76
scoate la concurs un post de
economist
Condiții: studii de specialitate; vechime în muncă de minimum 2 ani. Dosarele se depun pînă la data de 27.02.1996. Examenul are loc în data de 1.03.1996, ora 9,00. Relații la tel. 147123.

Societate comercială angajează programatori cu experiență în domeniile:
-Windows
-Baze de date sub Windows(Paradox, Delphi, Pascal, C++)
Trimiteți C. V. și pretenții salariale la O. P. 1 CP 95.

■ **Primăria municipiului Iași anunță concurs, la sediul instituției, ora 10,00, pentru ocuparea următoarelor posturi: 2 posturi de asistent social la Biroul ajutor social, studii superioare, Facultatea de psihologie (Secția asistență socială), în data de 21.02.1996; 2 posturi de stenodactilograf, cu atestat, în data de 22.02.1996; 1 post de inspector de specialitate la Serviciul de gospodărire comunală și locativă, studii superioare: Facultatea de construcții, în data de 23.02.1996. Relații, bibliografie, documentația necesară se dau la Serviciul personal-salarizare, camera nr. 24.**

■ **S.C. ELECTRA S.R.L. angajează contabil șef. Oferim seriozitate. Telefon 126276.**

■ S.C. COROLA S.R.L. angajează conducători auto, categoriile B, C și E. Relații la telefon 211139 sau la sediul firmei din strada Elena Doamna, nr. 50. (342609)

■ Angajăm lucrători comerciali. Informații la telefon 126212. (342562)

FELICITĂRI

LA MULȚI ANI!

"LA MULȚI ANI!" pentru ***BĂZĂRGHEAN MARGARETA***. Cu ocazia aniversării fiica Gabriela, nepoții Ana-Maria și Ciprian îi urează multă multă sănătate și fericire alături de cei dragi.

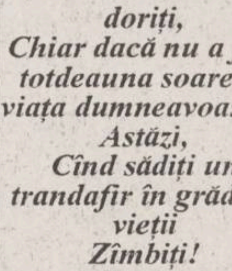

Chiar dacă viața nu v-a dat tot ce vă doriți,
Chiar dacă nu a fost totdeauna soare în viața dumneavoastră,
Astăzi,
Cînd sădiți un trandafir în grădina vieții
Zîmbiți!
Pentru
ADRIAN GRĂDINARU
la împlinirea vîrstei de 43 ani, din partea finilor Raluca, Lili și Paul Ciobanu.
Sincere felicitări.

LA MULȚI ANI!

Zîmbete fericite să-ți lumineze fața
Și vise plăcute să-ți umple veșnic viața.
Pentru draga noastră ***FELICIA GIURGICĂ*** la aniversarea zilei de naștere din partea părinților *"LA MULȚI ANI!"* și noroc în viață.

LA MULȚI ANI!

Pentru doamna ***MARICICA CORDUNEANU (PIPIRIG)*** de la TAMAZ FRIGO CARNE din partea viitorului soț Vasile Rotaru un călduros *"LA MULȚI ANI!"* la împlinirea vîrstei de 51 ani.

PIERDERI

■ Pierdut legitimație de serviciu pe numele Neculai Constantin. O declar nulă. (342552)

■ Găsit legătură chei (5), breloc Rothmans, în fața magazinului Lynx. Relații la telefon 176433, după ora 17,00. (342566)

■ Pierdut chitanțe fiscale cu nr. 865001-865050 și stampilă S.C. GAL-IMPEX S.R.L. Se declară nule.

■ Pierdut carnet student pe numele Munteanu Irina. Îl declar nul. (342649)

LICITAȚII

ATCOM IAȘI scoate la licitație în vederea închirierii un spațiu - birou de 15 mp., în Iași, str. Ștefan cel Mare și Sfînt nr. 8, et 1. Licitația va avea loc pe data de 27.02.1996, ora 10.oo, la sediul ATCOM Iași, str. Ștefan cel Mare și Sfînt nr.8, et.1. Relații suplimentare la telefon 115201 sau 143325.

ATCOM Iași scoate la **licitație** în vederea închirierii, spațiu de 200 mp, amplasat în Iași, Străpungerii Silvestru, bl. CL 20-21 (unde a funcționat Consignația ABC) pentru organizare diverse activități, exclusiv desfacere de confecții, tricotaje, încălțăminte, precum și activități de consignație. Licitația va avea loc pe data de 26.02.1996, ora 10,00, la sediul ATCOM Iași, str. Ștefan cel Mare nr. 8. Relații la tel. 143325 sau 115201.

■ **S.C. AGROMEC S.A. Holboca scoate la vînzare, prin licitația care va avea loc în zilele de 26 și 27 februarie 1996, următoarele utilaje: tractoare U-650, VR-445, DT-445, combine CP-12, semănători păioase, semănători prășitoare, grape cu discuri, rezervoare mecanice, combine de recoltat furaje etc. Relații se pot obține la telefon 144812. (70738)**

DIVERSE

Cursul "SILVA" de dezvoltare mentală și controlul stresului (cu predare rapidă, în stare alfa a creierului), se va desfășura în zilele de 30, 31 martie și 6, 7 aprilie. Informații la telefon 173534.

Cabinet de planificare familială SECS, str. Oastei 2, Iași, tel. 146613, luni-vineri, ora 9-12, 15-19.
Counseling în contracepție, consultații ginecologice, endocrinologie, sexologie, teste de sarcină. Cabinetul dispune de o largă gamă de contraceptive: Marvelon, Microgynon, Exluton, Triregol, ovul Conceptrol, pilula de a doua zi, sterilete, prezervative masculine și, noutate, prezervative feminine, spermicide de ultima generație.

COMPANIA MARILOR SPECTACOLE BUCUREȘTI
prezintă
sîmbătă, 17 februarie 1996, ora 19 30 la Casa de Cultură a Sindicatelor Iași
CARNAVALUL ȘPRIȚULUI
cu:
ANGELA SIMILEA
CORINA CHIRIAC
SANDA LADOȘI
STELA POPESCU
ALEXANDRU ARȘINEL
DRAGA OLTEANU
MATEI
ADRIAN ENACHE
GRUPUL DE UMOR "TACT".
Prezintă poetul GEORGE TĂRNEA.
Biletele se găsesc la casa sălii.

MATRIMONIALE

■ Stimată doamnă (de oriunde veți fi), dacă aveți cel mult 36 de ani, sînteți cu frică de Dumnezeu și sînteți bună gospodină, dacă iubiți teatrul, sinceritatea și biserica, vă rog mult să sunați la telefon 032/158057, nu este telefonul meu, exclus aventura. Domn serios, cu aceleași calități, am 40 de ani, înălțimea 1,75, aștept provincia. (342546)

AGENDA OMULUI DE AFACERI

ELCOSERV SRL
- case de marcat electronice
- cîntare electronice
- calculatoare electronice
- reparații, service, consumabile

Tel./fax: 032/230205

DIRECT *SRL*
produce și comercializează
- antigel concentrat și preparat
- lichid de frînă • electrolit
- tananți • uleiuri • degresanți • vopsele } pentru industria textilă și pielărie

Str. Tătărași 31, tel. 032/176335, fax 032/270321

ED&F MAN ZAHĂR PRODUCT SRL
vinde en gros
- zahăr rafinat la saci de 50kg

Prețuri avantajoase !!!
Roman, str. N. Titulescu, bl. 14, sc. C, et. 2, ap. 78, tel./fax 033/733532
Contact: d. Dan Petrea

AUTO - TECHNIC
oferă la cele mai mici prețuri
✓**CALCULATOARE**
✓**IMPRIMANTE**
✓**CONSUMABILE**
✓**PROGRAME CONTABILITATE**
Asigură garanție și service.
Iași
str. V. Stroiescu nr. 10
tel/fax 032-21.31.01.
Suceava
Bd. G. Enescu, bl. GZ 3, sc. C, ap. 1
tel/fax 030-21.68.64

Agenția de turism "TOTEM" Iași
CASA TINERETULUI - IAȘI; Telefon 032-213545
ITALIA - FRANȚA
438 USD
OFERTĂ PROMOȚIONALĂ

ETNIS SRL
Partener comercial al firmei germane Vaillant, pentru zona Moldova, vă oferă
Centrale și cazane pentru încălzit
- pe combustibil lichid sau gaz
- electrice

Asigurăm: montaj, service și garanție 3 ani.
Produsele se vînd și cu plata în 6 rate lunare.
Str. N. Iorga nr. 7D, bl. F5, tel. 230113, fax 232690

TRANSCOM SA
efectuează
- transport auto
- reparații auto

închiriază spații de parcare
Str. Aurel Vlaicu 54, tel./fax 173636, 173078

VEGA SRL
-Furnizează și montează pereți din gips
-Plafoane suspendate din carton gips, aluminiu tip trafor panouri din fibre minerale
-Faianță, gresie, marmură
-Var lavabil, ciment adeziv
-Corpuri de iluminat Reggiani
-Tîmplărie din aluminiu
Str. Sfîntul Lazăr 33 tel. 032- 131908

ȘANTIER NR. 9
INSTALAȚII SA Iași
lansează construcția de locuințe cu plata în rate eșalonate pe termen de 15 ani cu dobînda de 15% pe an.
Str. N. Iorga nr. 26A, et. I, cam. 25-28, Tel/Fax: 133073
Contact: Hogaș Constantin - director

IMPEX ROMCATEL S.A.
vă oferă:
- Instalare, conform normelor europene și ale I.G.P., de sisteme de alarmă efracție-incendii, control acces, TVCI la bănci, muzee, spații comerciale, obiective industriale, locuințe etc.

-Abilitare I.G.P.,experiență și referințe deosebite-
- Transformatoare toroidale, de rețea și cu aplicații HF.
- Rebobinări diverse.

Str. Lascăr Catargi nr. 22,tel. 032/211328,fax 032/211280

SERVICE AUTO - la toate tipurile de mașini prin **KRADON GROUP**
VINDE
CONSUMABILE **BOSCH**:
- baterii auto - garanție 2 ani
- filtre aer, ulei, combustibil
- bujii • curele distribuție
- duze • platine

Aduce la comandă piese auto import.
Program: 9^{00}-18^{00}
Șțr. Rampei nr. 18-20 (în spatele pieței Dacia)

FLEXAL
execută la comandă
jaluzele orizontale din aluminiu cu lățimea lamelei de 22 mm.
Finețe, calitate, confort.
Iași, str. M. Varlaam nr. 5, tel. 032/233298.

ELCOSERV SRL
vinde:
Role de hîrtie pentru case de marcat și calculatoare de birou:

57 mm	- 885 lei cu TVA
44 mm	- 930 lei cu TVA
37,5 mm	- 634 lei cu TVA

Tel./fax: 032/230205

LIVIUS
- ***Calculatoare SALIENT (garanție 3 ani)***
- ***Imprimante (ace/jet/laser/color)***
- ***Plottere și cutter-plottere ROLAND***
- ***Programe de contabilitate CIEL***
- ***JURIST-PC: colecție de legi***

str. Fătu 1A, tel/fax:032/11.22.21

CD CENTER
- CD AUDIO - 15.000 lei/buc. peste 100 titluri
- CD-ROM-uri import USA Enciclopedii, jocuri, soft, medicină...
- Diskete 3,5" cu jocuri - 4000 lei/buc.

VÎNZĂRI ȘI ÎNCHIRIERI
Hotel TRAIAN, camera 135, tel. 143330/135
Program zilnic: 10,00 - 20,00

SCR MOLDOVA SA
fostă ICRA
Primește **cupoane nominative** și **certificate de proprietate** prin subcentrul de înscriere la sediul societății din Calea Chișinăului nr. 35 (lîngă PANGRAN - CIMP IAȘI) în zona industrială, între orele 10-15, tel. 137770, 137780.
Persoanele care depun pentru SCR MOLDOVA SA IAȘI nu plătesc taxa de depunere de 2000 lei.

EXCEPȚIONAL ! doar prin ELECTRONIC RESEARCH CENTER
486 DX4/100 Mhz
4MB RAM, Color Monitor 14"LR
850 MB HDD, SVGA 512 KB
numai: **2.799.000 lei**
Grăbiți-vă, stoc limitat ! tel: 271058

OPTICA 34
vă oferă
✓ **consultații oftalmologice cu medic la combină oftalmologică de mare precizie** ✓ **ochelari după rețeta prescrisă** ✓ **toate tipurile de lentile, indigene și din import - renumitele lentile Zeiss.**
Servicii de calitate la prețuri avantajoase!
Foarte multă amabilitate!
Atenție: sînt două unități Optica alăturate, dar, numai OPTICA 34 vă oferă aceste servicii!
Sos. Păcurari, bl. 557, tel. 164062

ZACORA SRL
oferă la prețuri avantajoase
- **congelatoare, frigidere**
- **televizoare, mașini de spălat**

Plata în 4-6 rate lunare, fără dobîndă !
Telefon: 032/252914, 032/157034

STILPLAST SRL Bacău
Vă oferă începînd cu 1.III.1996:
-***caroserii*** (suprastructură din fibră de sticlă) pentru DACIA 1304 PICK-UP
Se asigură montarea în aceeași zi.
Comenzile se primesc la tel/fax : 034/119738 sau în str. Calea Romanului nr. 39.

SC MOLID SRL
instalează
SISTEME DE SECURITATE
✓ sisteme electrice de alarmă
✓ dispecerat de supraveghere, non stop
✓ alarmarea echipei mobile de intervenții
INDEPENDENT GUARD SECURITY.
UN SERVICIU PENTRU LINIȘTEA DUMNEAVOASTRĂ!!!
Hotel UNIREA, cam. 1212, tel. 032/142110, int. 1212, tel. 032/118613.

S.C. STAMINALCO S.A. CRAIOVA
filiala Bacău
în cadrul S.C. „LEGUME-FRUCTE" S.A. Bacău
îmbuteliază și livrează băuturi alcoolice „UNCLE SAM" de cea mai bună calitate, la cele mai avantajoase prețuri.
- Rom, vodcă = 980 lei
- Lichioruri = 1150 lei
- Rachiuri = 890 lei etc.

Prețurile nu includ TVA.
Relații: Bacău, str. Stejarului nr. 3 tel. 134800, int. 51

PAPER DRAGON
vă oferă en gros la cele mai mici prețuri:
- caiete scolare de toate tipurile;
- hîrtie offset (gramaj 60; 70; 80 g/m2);
- hîrtie de ambalaj;
- hîrtie de scris;
- agende, dosare și registre, notesuri, blocuri de corespondență, plicuri;
- toată gama de documente tipizate

Sucursala Iași - Bd. Copou nr. 7, tel/fax: 032/214033

SAXON'S
- ȘTAMPILE EXPRES
- CĂRȚI DE VIZITĂ DE LUX
- ECUSOANE PLASTIFIATE
- PANOURI LUMINOASE

Str. V. Lupu nr. 122, bloc B6, sc. C - parter
Tel./Fax: **175217**

HOROSCOP

BERBEC

(21 mart. - 20 apr.):

Dificultățile pe care le întîmpinați nu sînt de netrecut, dar nici neglijabile. E de preferat să ocoliți, deocamdată, obstacolele, dar pentru asta este nevoie de abilitate.

TAUR

(21 apr. - 20 mai):

Dacă vă alegeți un model apropiat de structura dvs., aveți toate șansele să reușiți. Cel mai periculos ar fi să vă încăpățînați să nu țineți cont de nimeni.

GEMENI

(21 mai - 21 iun.):

Nu vă jurați cu atîta ușurință pe Evanghelie, mai sînt și mici minciuni necesare, pe care nu vă puteți preface, în sinea dvs. și a Celui de Sus, că nu le cunoașteți.

RAC

(22 iun. - 22 iul.):

Clevetirile sînt în firea omului și fiecăruia îi vine rîndul să fie victima lor. Nu veți mulțumi niciodată pe toată lumea, oricîtă stăruință veți pune.

LEU

(23 iul. - 22 aug.):

Ați căzut din lac în puț, încercînd să echilibrați o situație fără sorți de izbîndă. În cazul acesta, nu vă mai cramponați de o șansă aproape inexistentă.

FECIOARĂ

(23 aug. - 22 sept.):

Considerentele personale conteaza mai puțin, sînt destule motive obiective care v-ar putea motiva acțiunea. Bazați-vă, mai degrabă, pe acelea.

BALANȚĂ

(23 sept. - 22 oct.):

Firea impresionabilă adună în jurul dvs. oameni demni de milă, dar și destui excroci sentimentali. Feriți-vă să împărțiți dreptatea cu amîndouă mîinile.

SCORPION

(23 oct. - 21 nov.):

Încercările dvs. de a vă apropia de o persoană care vă arată indiferentă sînt zadarnice. În plus, pot să vă aducă motive de depresie și însingurare.

SĂGETĂTOR

(22 nov. - 21 dec.):

Decizia dvs. nu trebuie să aibă nici o fisură, chiar dacă aveți îndoielile dvs. În poziția pe care o adoptați nu trebuie să se vadă nici o slăbiciune.

CAPRICORN

(22 dec. - 19 ian.):

Cerneți prin sită toți candidații, nu lăsați să se strecoare nici o greșeală. Nu puteți porni la drum cîtă vreme mai păstrați anumite rezerve.

VĂRSĂTOR

(20 ian. - 18 febr.):

Camaraderia împinsă pînă aproape de promiscuitate nu ține cont de calitatea partenerilor. De aici vi se trag o serie de neajunsuri și de acuzații.

PEȘTI

(19 febr. - 20 mart.):

Climatul vă convine de minune, iar taberele adverse vă ignoră cu desăvîrșire. Deși incendiară, situația nu vă "pune pe jar", dimpotrivă, vă mișcați în voie.

LEGENDA:

- *vă paște ghinionul;*
- *prudența e mama înțelepciunii;*
- *n-aveți nimic de pierdut;*
- *șansa vă surîde*

Meniul zilei

■ Ciorbă de legume cu concentrat de carne

Cantități: 300 g carne, 500 g cartofi, 200 g varză, 200 g roșii sau bulion, 200 g legume și ceapă, 1 litru și jumătate apă, 2 linguri unt, piper, sare, smîntînă.

Se prepară concentratul de carne. Se spală și se taie legumele julien și ceapa. Se călesc în unt într-o oală de supă. Se adaugă varza și concentratul de carne. Se dă în clocot, se adaugă cartofii tăiați cubulețe și se fierb 20-25 minute. Se adaugă sare, piper și la sfîrșit roșiile sau pasta de roșii. În fiecare farfurie se pune o linguriță de smîntînă. Această ciorbă se poate pregăti și cu concentrat de ciuperci sau de legume, pe care vi le vom oferi în numărul viitor.

■ Cartofi la capac cu ciuperci

Cantități: 750 g cartofi, 500 g ciuperci, 1-2 cepe, 1-2 rădăcini de pătrunjel, 1/2 ceașcă de smîntînă, 3 linguri de unt, o frunză de dafin, sare, piper.

Ciupercile se curăță, se spală, se opăresc. Se călesc împreună cu ceapa tăiată peștișori, Cartofii se curăță, se taie felii și se călesc puțin. Cartofii și ciupercile se pun împreună într-o cratiță, se toarnă apă ca să fie acoperiți, apoi se pune frunza de dafin, piper și pătrunjelul. Se acoperă cu capacul și se lasă să fiarbă înăbușit, la foc mic, 25-30 minute. Se scoate frunza de dafin și pătrunjelul. Se adaugă smîntîna. Se servește presărat cu verdeață.

■ Balmuș

Cantități: 250 g brînză de oi, 1/2 l lapte, 1/2 l apă, mălai, sare, o ceșcuță de smîntînă, unt.

Puneți la fiert laptele cu apa și sarea(ca pentru mămăligă). Cînd clocotește, adăugați mălaiul ca pentru o mămăliguță foarte moale. Lăsați să fiarbă și cînd este gata puneți brînza rasă. Omogenizați foarte bine (vasul fiind în continuare pe foc) și serviți balmușul cu smîntînă și unt.

Cum să preparăm ciorbe gustoase

Pentru a fi mai gustoase și mai hrănitoare, ciorbele se prepară cu ajutorul unui concentrat de carne, de ciuperci sau de legume. Putem pregăti aceste concentrate în cantități mai mari, suficiente pentru două-trei zile, păstrîndu-le la rece.

Ingredientele trebuie puse într-o anumită ordine pentru a fierbe toate la fel. Această ordine e menționată la fiecare rețetă în parte. Puțin piper, frunză de dafin sau alte condimente se pot adăuga pentru a îmbunătăți gustul. Unii preferă ciorbele cu puțin adaus de făină și unt, cîte-o lingură din fiecare, amestecate pe foc pînă se rumenește făina. Se stinge cu puțin concentrat de carne, apoi se adaugă la ciorba care fierbe 10-15 minute. Făina se rumeneste ca să i se înlăture umezeala și, odată cu ea mirosul specific. În sfîrșit, gustul și valoarea nutritivă a ciorbelor se poate îmbunătăți prin adaos de lapte, frișcă, smîntînă sau iaurt și în final, dar nu de cea mai mică importanță, este verdeața tocată care va da o aromă plăcută, aspect estetic și un bogat surplus de vitamina C. Deoarece această vitamină este extrem de volatilă, ciorbele de legume ar trebui preparate cît mai aproape de momentul servirii. Rețineți că după trei ore de la gătit, din vitamina C inițială mai rămîne doar jumătate.

Deci, un concentrat de carne, de ciuperci sau de legume ținut la frigider va simplifica mult gătitul ciorbelor. Iată cum se prepară un concentrat (bulion) de carne:

■ Se poate folosi orice fel de carne: 500 g carne și 2 litri și jumătate de apă. Se spală carnea în apă rece, se sparg oasele și totul se pune în apă rece, într-un vas acoperit cu un capac. Se pune la foc mai mare și după primul clocot se dă focul încet, se spumează și se degresează. Se pot adăuga morcov, pătrunjel și ceapă. Cu excepția cepei, toate legumele se pot servi în ciorbă. Se fierbe la foc încet o oră și jumătate, apoi se pune sare după gust.

Cînd carnea e fiartă, se pune într-un alt vas, iar zeama se strecoară. Acest concentrat se folosește la ciorbe de legume, de varză sau la borș.

Bucătărie internațională

■ Șiș-Kebab (Turcia)

Cantități: 800 g carne de berbec, 5 cepe mijlocii, o lămîie și jumătate, 200 g smîntînă, 100 g nuci tăiate mărunt, sare și piper.

Se taie carnea în bucăți potrivit de mari și se lasă 12 ore la marinat cu: sucul stors din lămîi și combinat cu 1/3 apă fierbinte, ceapa tăiată peștișori, sare și piper. După marinare, bucățile de carne se frig 5 minute pe fiecare parte, se pun pe un platou fierbinte și se acoperă cu smîntînă și nuci

■ Prăjitură cu zahăr (Norvegia, Suedia, Danemarca)

Cantități: 225 g zahăr pudră, 2 ouă, 80 g unt topit, zeama de la o lămîie, 1 pahar de smîntînă proaspătă, 180 g făină, 10 g drojdie, 15 g unt (pentru uns forma), o linguriță făină, 150 g frișcă, 125 g fructe confiate.

Se pune zahărul pudră într-o cratiță, se adaugă ouăle și se bate totul bine pînă se obține o cremă. Cînd zahărul s-a topit se adaugă untul călduț, smîntîna, zeama de lămîie, făina și drojdia de bere. Se omogenizează foarte bine. Se unge cu unt și se tapetează cu făină o formă specială de Jena pentru savarină. Prăjitura se coace la foc potrivit timp de 40 de minute. Se răstoarnă cu grijă pe un platou. Mijlocul se decorează cu fructe confiate, tăiate, și se ornează cu frișcă.

În toată Scandinavia, oricînd pe masă se găsește un bol cu dulceață de afine.

Nominalizările pentru premiile Oscar pe 1995

Academia Americană de Film a anunțat, marți, nominalizările pentru premiile Oscar pe 1995. Premiile vor fi decernate pe 25 martie, la Los Angeles. Lista completă a nominalizărilor este următoarea:

Cel mai bun film: ***"Babe", "Apollo 13", "Braveheart", "The Postman", "Sense and Sensibility".***

Cel mai bun regizor: ***Chris Noonan*** - "Babe", ***Tim Robbins*** - "Dead Man Walking", ***Mel Gibson*** - "Braveheart", ***Mike Figgis*** - "Leaving Las Vegas", ***Michael Radford*** - "The Postman".

Cel mai bun actor într-un rol secundar: ***Brad Pitt*** - "12 Monkeys", ***Tim Roth*** - "Rob Roy", ***Kevin Spacey*** - "The Usual Suspects", ***Ed Harris*** - "Apollo 13", ***James Cromwell*** - "Babe".

Cea mai bună actriță într-un rol secundar: ***Joan Allen*** - "Nixon", ***Mira Sorvino*** - "Mighty Aphrodite", ***Kate Winslett*** - "Sense and Sensibility", ***Kathleen Quinlan*** - "Apollo 13", ***Mare Winningham*** - "Georgia".

Cel mai bun film străin: ***"All Things Fair"*** - Suedia, ***"Antonia's Line"*** - Olanda, ***"Dust of Life"*** - Algeria, ***"O Quatrilho"*** - Brazilia, ***"Star Maker"*** - Italia.

Cea mai bună regie artistică: "Apollo 13" - regia artistică: ***Michael Corenblith***, scenografia: ***Meredith Boswell;*** "Babe" - ***Roger Ford, Kerrie Brown;*** "A little Princess" - ***Bo Welch, Cheryl Carasik;*** "Restoration" - ***Eugenio Zanetti;*** "Richard III" - ***Tony Burrough.***

Cel mai bun actor într-un rol principal: ***Nicolas Cage*** - "Leaving Las Vegas", ***Richard Dreyfuss*** - "Mr. Holland's Opus", ***Anthony Hopkins*** **(foto)** - "Nixon", ***Sean Penn*** - "Dead Man Walking", Massimo Troisi - "The Postman".

Cea mai bună actriță într-un rol principal: ***Elisabeth Shue*** - "Leaving Las Vegas", ***Susan Sarandon*** **(foto)** - "Dead Man Walking", ***Meryl Streep*** - "The Bridges of Madison County", ***Sharon Stone*** - "Casino", ***Emma Thompson*** - "Sense and Sensibility".

Cea mai bună imagine: ***Stephen Boldblatt*** - "Batman Forever"; ***John Toll*** - "Braveheart"; ***Emanuel Lubezki*** - "A Little Princess"; ***Michael Coulter*** - "Sense and Sensibility"; ***Lu Yue*** - "Shanghai Triad".

Cel mai bun montaj: ***Mike Hill, Dan Hanley*** - "Apollo 13", ***Marcus D'Arcy*** - "Babe"; ***Steven Rosenblum*** - "Braveheart"; ***Chris Lebenson*** - "Crimson Tide" și ***William Hoy*** - "Seven".

Cele mai bune costume: ***Charles Knode*** - "Braveheart"; ***James Acheson*** - "Restoration"; ***Shuna Harwood*** - "Richard III"; ***Jenny Beavan și John Bright*** - "Sense and Sensibility", ***Julie Weiss*** - "12 Monkeys".

Cel mai bun documentar de lung metraj: ***"Anne Frank Remembered",*** Jon Blair; ***"The Battle over Citizen Kane",*** Thomas Lennon, Michael Epstein; ***"Fiddelefest",*** Allan Miller, Walter Scheuer; ***"Hank Aaron: Chasing the Dream",*** Mike Tollin; ***"Troublesome Creek:*** A Midwestern", Jeanne Jordan, Steven Ascher.

Cel mai bun documentar de scurt-metraj: ***"Jim Dine: A Self-Portrait on the Walls",*** Nancy Dine, Richard Stilwell; ***"The Living Sea",*** Greg MacGilliray, Alec Lorimore; ***"Never Give Up: The 20th Century Odyssey of Herbert Zipper",*** Terry Sanders, Freida Lee Mock; ***"One Survivor Remembers",*** Kary Antholis; "The Shadow of Hate", Charles Guggenheim.

Cel mai bun machiaj: ***Peter Frampton, Paul Pattison, Lois Burwell*** - "Braveheart", ***Ken Diaz, Mark Sanchez*** - "My Family, Mi Familia"; ***Greg Cannom, Bob Laden, Colleen Callaghan*** - "Roommates".

Cea mai bună coloană sonoră originală pentru un muzical sau o comedie: ***"The American President",*** Marc Shaiman; ***"Pocahontas",*** muzica: Alan Menken, versuri: Stephen Schwartz, aranjamente orchestrale: Alan Menken; ***"Sabrina",*** John Williams; ***"Toy Story",*** Randy Newman; ***"Unstrung Heroes",*** Thomas Newman.

Cea mai bună coloană sonoră originală pentru un film dramatic: James Horner - ***"Apollo 13",*** James Horner - ***"Braveheart";*** John Williams - ***"Nixon";*** Luis Bacalov - ***"The Postman"*** ("Il Postino"); Patrick Doyle - ***"Sense and Sensibility".***

Cea mai bună melodie originală: ***"Colors of the Wind"*** din "Pocahontas", muzica Alan Menken, versuri Stephen Schwartz; ***"Dead Man Walking"*** din "Dead Man Walking", muzică și versuri Bruce Springsteen; ***"Have You Ever Really Loved a Woman"*** din "Don Juan de Marco", muzică și versuri Michael Kamen, Bryan Adams, Robert John Lange; ***"Moonlight"*** din "Sabrina", muzica John Williams, versuri Alan și Marilyn Bergman; ***"You've Got a Friend"*** din "Toy Story", muzică și versuri Randy Newman.

Cel mai bun scurt metraj de animație: ***"The Chicken from Outerspace",*** John R.Dilworth; ***"A Close Shave",*** Nick Park; ***"The End",*** Chris Landreth, Robin Bargar; ***"Gagarin",*** Alexij Kharitidi; ***"Runaway Brain",*** Chris Bailey.

Cel mai bun scurt metraj ciné-verité: ***"Brooms",*** Luke Cresswell și Steve McNicholas; ***"Duke of Groove",*** Griffin Dunne și Thom Colwell; ***"Lieberman in Love",*** Christine Lahti și Jana Sue Memel; ***"Little Surprises",*** Jeff Goldblum și Tikki Goldberg; ***"Tuesday Morning Ride",*** Dianne Houston și Joy Ryan.

Cel mai bun sunet: ***"Apollo 13",*** Rick Dior, Steve Pederson, Scott Millan, David MacMillan; ***"Batman Forever",*** Donald O.Mitchell, Frank A. Montano, Michael Herbick, Petur Hliddal; ***"Braveheart",*** Andy Nelson, Scott Millan, Anna Behlmer, Brian Simmons; ***"Crimson Tide",*** Kevin O'Connell, Rick Kline, Gregory H.Watkins, William B.Kaplan; ***"Waterworld",*** Steve Maslow, Gregg Landaker, Keith A.Wester.

Cea mai bună procesare a efectelor sonore: ***"Batman Forever",*** John Leveque, Bruce Stambler; ***"Braveheart",*** Lon Bender, Per Hallberg; ***"Crimson Tide",*** George Watters.

Cele mai bune efecte vizuale: ***"Apollo 13",*** Robert Legato, Michael Kanfer, Leslie Ekker, Matt Sweeney; ***"Babe",*** Scott E.Anderson, Charles Gibson, Neal Scanlan, John Cox.

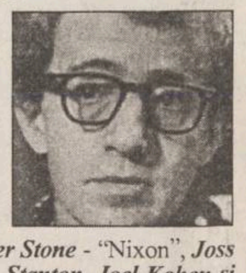

Cel mai bun scenariu original: ***Randall Wallace*** - "Braveheart", ***Woody Allen*** **(foto)** - "Mighty Aphrodite", ***Stephen Rivele, Christopher Wilkinson și Oliver Stone*** - "Nixon", ***Joss Whedon, Andrew Stanton, Joel Kohen și Alec Sokolow*** - "Toy Story", ***Christopher McQuarrie*** - "The Usual Suspects".

Cel mai bun scenariu adaptat: ***Emma Thompson*** - "Sense and Sensibility", **William Broyles și Al Reinert** - "Apollo 13", ***George Miller și Chris Noonan*** - "Babe", ***Mike Figgis*** - "Leaving Las Vegas" și ***Anna Pavignano, Giacomo Scarpelli, Massimo Troisi*** - "The Postman".

Filmele acestei săptămîni

"Moarte instantanee"
Producție SUA, 1996.
Thriller cu Jean Claude Van Damme
Premieră
Cinema"Victoria"
(Telefon. 112502)
ora 9,00 - **900 lei**
orele: 11.00; 13,00; 15.00; 17.00; 19.00
- 1800 lei

"În timp ce tu dormeai"
Producție SUA, 1995.
Comedie sentimentală cu Sandra Bullock, Bill Pullman și Peter Galagher
Premieră.
Cinema "Republica"
(Telefon: 114327)
ora 9,00 - **900 lei**
orele: 11,00; 13,00; 15.00; **- 1800 lei**

"Rețeaua"
Producție SUA1995.
Thriller cu Sandra Bullock
Cinema "Copou"
(Telefon: 145738)
ora 9.00 - **600 lei**
orele 11.00; 13.00; 15.00; 17.00 **- 1200 lei**

"Apollo 13"
Producție SUA 1994.
Dramă cu Tom Hanks
19.00 - **1200 lei**

"Războiul iubirii".
Producție India 1992.
Melodramă muzicală
Cinema "Dacia"
(Telefon: 164740).
ora 9,00 - **500 lei**
orele: 11.00; 13.00; 15.00; 17.00; 19.00 -
1000 lei

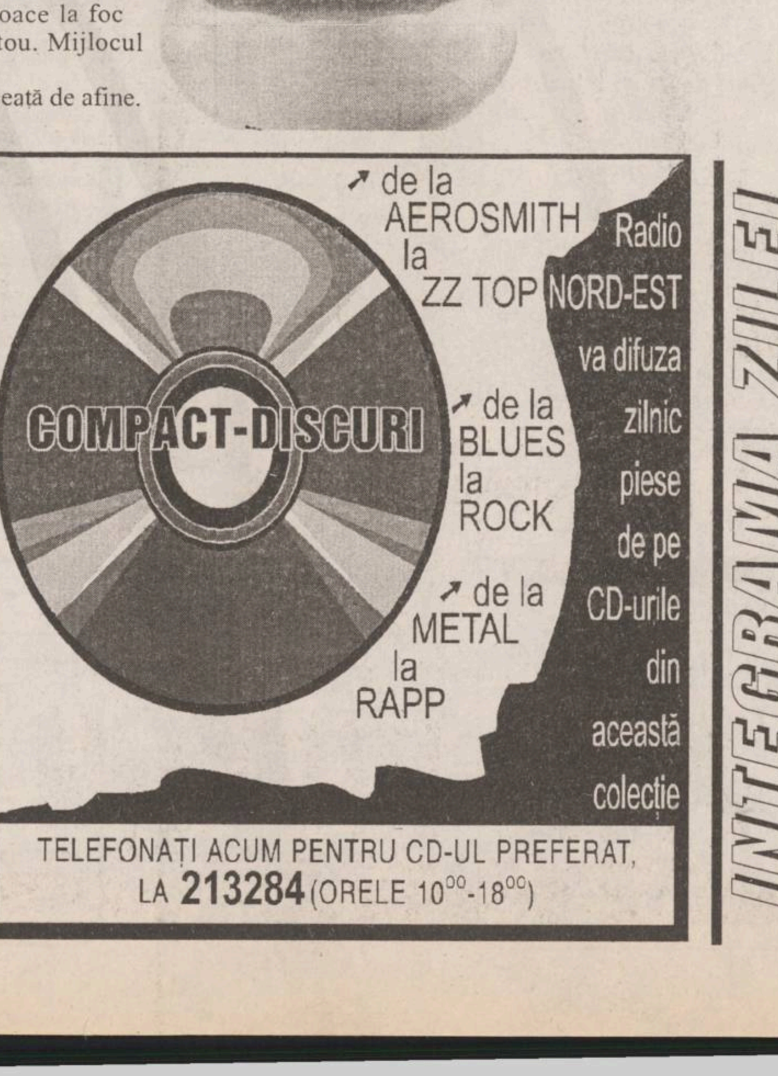

COMPACT-DISCURI
de la AEROSMITH la ZZ TOP
de la BLUES la ROCK
de la METAL la RAPP
Radio NORD-EST va difuza zilnic piese de pe CD-urile din această colecție
TELEFONAȚI ACUM PENTRU CD-UL PREFERAT, LA **213284** (ORELE 10⁰⁰-18⁰⁰)

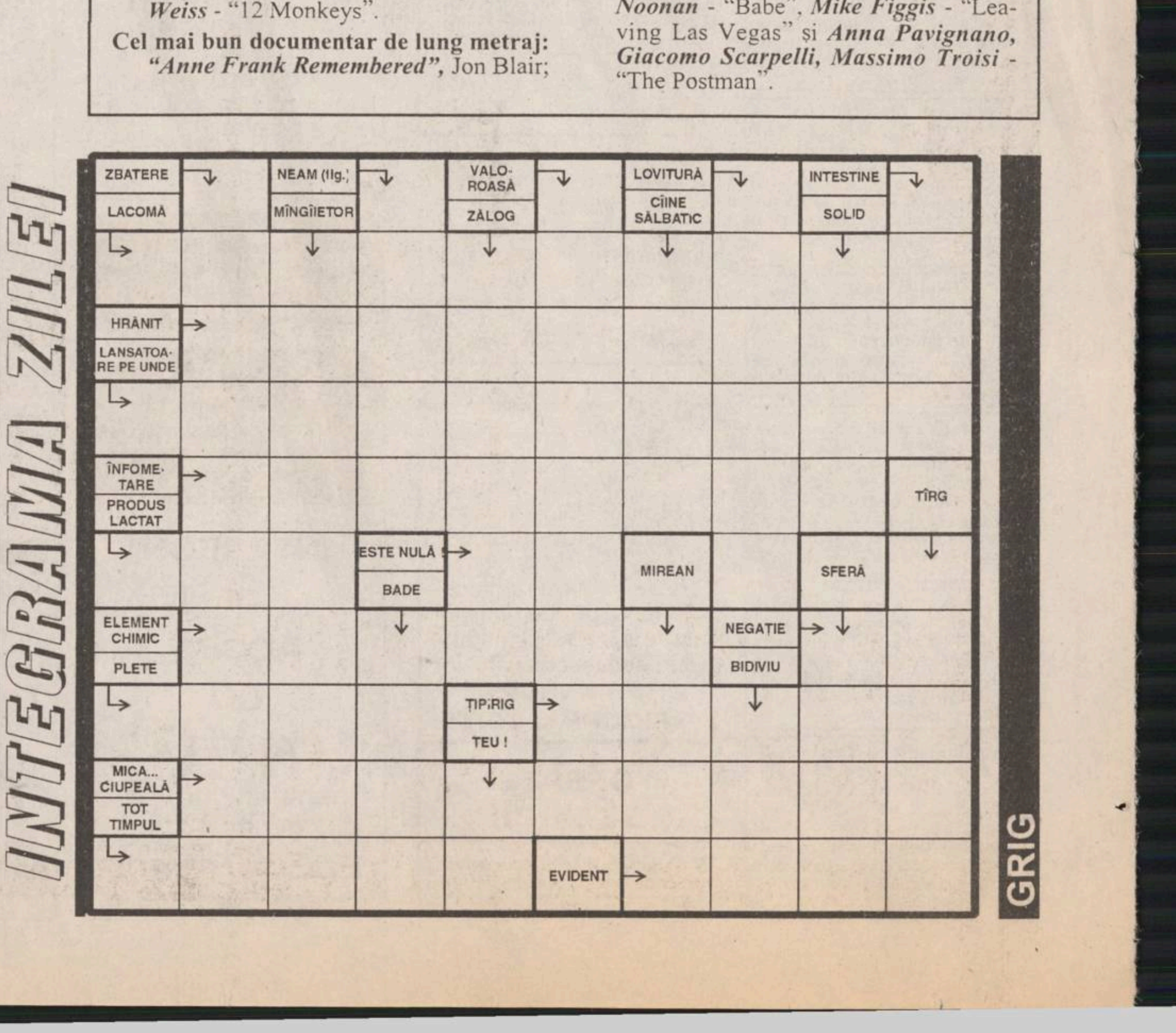

MONITORUL INTERN

Noi victime ale crizei energetice

Societatea metalurgică ARTROM Slatina acuză Guvernul pentru pierderile suferite

Sindicatul societății metalurgice ARTROM Slatina a făcut responsabil Guvernul pentru pierderile zilnice de aproximativ 500 de milioane de lei provocate de restricționarea alimentării cu energie electrică, deși unitatea, producătoare de țevi, nu are datorii la RENEL și importă gaz metan pentru menținerea în funcțiune a cuptoarelor.

În comunicatul remis ieri agenției MEDIAFAX de către Sindicatul Liber Tevi Slatina Olt, se precizează că societatea a fost avertizată de RENEL, printr-o adresă din 14 februarie, că va fi oprită complet livrarea energiei. Deconectarea completă a societății de la rețeaua de energie electrică ar duce la distrugerea totală a cuptorului cu vatra rotitoare și a ciclonului, pagubele ridicîndu-se la 32 de miliarde de lei.

Pentru că a apărat ideile promovate de PNTCD

Senatorul Popescu-Necșești a fost exclus din PNL

Biroul Permanent al PNL a trimis, ieri, o scrisoare senatorului PNL Adrian Popescu-Necșești, prin care i se comunică acestuia că a fost exclus din partid.

Această decizie a fost luată în urma declarațiilor făcute luni de Adrian Popescu-Necșești ziarului "Cotidianul", în care acesta susținea că înființarea grupului liberal din Senat reprezintă începutul parteneriatului dintre PDSR și PNL, în condițiile în care Mircea Ionescu-Quintus și Viorel Cataramă "cochetează" cu Puterea. Adrian Popescu-Necșești a declarat, ieri, agenției MEDIAFAX că Biroul Permanent al PNL nu i-a oferit șansa să se apere și să explice afirmațiile sale, decizia excluderii sale fiindu-i comunicată într-un plic trimis la Senat.

Juriștii se implică în politică

Fosta vicepreședintă a TMB va candida în alegeri pe listele PD

Magdalena Dumitru, fost judecător și vicepreședinte al Tribunalului Municipiului București, s-a înscris în PD și intenționează să candideze în alegeri pe listele acestui partid. Magdalena Dumitru și-a făcut cunoscută înscrierea în PD și demisia de la TMB, ieri, la conferința de presă a PD. Ea a precizat că a demisionat de la TMB în 19 ianuarie 1996, la două zile după intrarea în vigoare a Legii caselor naționalziate. Magdalena Dumitru a spus că și-a dat demisia după 25 de ani de muncă în funcția de judecător, "în semn se protest" față de această lege și față de alte legi "strîmbe" adoptate în Parlament de coaliția majoritară, ca și față de obstrucționarea Justiției de către Putere. Magdalena Dumitru a fost numită în 1991 vicepreședinte al TMB, făcînd echipă cu fostul președinte al TMB Corneliu Turianu.

Conform noii Legi privind pregătirea populației pentru apărare

Rezerviștii pot fi concentrați pentru instrucție de cel mult nouă ori

Rezerviștii pot fi concentrați pentru instrucție, prin ordinul Statului Major General, de nouă ori, durata fiecărei astfel de concentrări fiind de maxim 45 de zile, a stabilit, ieri, plenul Camerei Deputaților, analizînd articolul 30 din Legea privind pregătirea populației pentru apărare.

Acest articol, retrimis la Comisia pentru apărare în ședința de marți a Camerei, prevede că aceste concentrări au loc de cinci ori în timpul cînd rezervistul se află în clasa întîi de evidență (rezerviștii în vîrstă de pînă la 35 de ani), de trei ori dacă rezerviștii au între 35 și 40 de ani și o singură dată în perioada cînd rezerviștii au între 45 și 50 de ani. Prelungirea duratei concentrării de instrucție se va face conform prevederilor Legii stării de necesitate și stării de urgență, ce urmează să fie primită, în acest an, de la Guvern, a precizat agenției Mediafax vicepreședintele Comisiei de apărare, deputatul PUNR Vasile Suță. Inițial legea prevedea că fiecare perioadă a concentrării de instrucție poate fi prelungită prin ordin al ministrului Apărării (respectiv al ministrului de Interne) cu două luni, Consiliul Suprem de Apărare putînd să hotărască mărirea duratei peste acest termen. Comisia de Apărare stabilea în raportul său că durata fiecărei concentrări de instrucție poate fi prelungită de CSAT pînă la șase luni.

Pentru cei 60.000 de dolari furați în timpul mineriadei

Curtea Supremă va judeca pe 18 aprilie contestația lui Ion Rațiu

Contestația lui Ion Rațiu privind nerestituirea sumei de 60.000 de dolari, de către doi polițiști și Ministerul de Interne, va fi judecată, de Curtea Supremă de Justiție, la data de 18 aprilie a.c.

În timpul mineriadei, pe 14 iunie 1990, minerul Petre Danciu, lt.col. Ion Nicolae și plt.adj. Corneliu Dumitrescu au intrat în casa lui Ion Rațiu și au luat 80.000 de dolari, o stație de emisie recepție și un cîntar electronic. De la minerul Petre Danciu au fost recuperați 20.000 de dolari.

Prin sentință definitivă, Curtea Supremă de Justiție a dispus restituirea bunurilor și banilor de către cei trei, împreună cu Ministerul de Interne. Pentru că nu s-a executat hotărîrea Curții Supreme, Ion Rațiu a formulat o contestație de neexecutare, solicitînd restituirea celor 60.000 de dolari nerecuperați și a bunurilor sustrase din casa lui.

Incapabil să răspundă în fața unei noi crize

Guvernul amînă decizia în cazul Pitulescu

Surprinzîndu-si colegii, generalul Ion Pitulescu și-a anunțat miercuri demisia, în mijlocul conferinței de presă a Ministerului de Interne. Acest lucru produs un șoc în toate mediile politice, care au reacționat cu întîrziere la această nouă criză în fața căreia a fost pus guvernul Văcăroiu.

■ *Comisia senatorială de apărare cere Guvernului să nu accepte demisia generalului Pitulescu*

Comisia senatorială de apărare a decis, ieri, să se adreseze în scris premierului *Nicolae Văcăroiu* și ministrului de Interne, ***Doru Ioan Tăracilă***, cu solicitarea de a nu accepta cerea de demisie înaintată de Inspectorul General al Poliției, general de divizie ***Ion Pitulescu***. Pitulescu și-a făcut cunoscută intenția de a demisiona, miercuri, în cursul unei conferințe de presă. El și-a motivat, în principal, gestul prin incapacitatea Justiției de a rezolva cazurile instrumentate de Poliție. În cadrul audierii de ieri la Comisia de apărare, generalul Pitulescu a prezentat cazuri de dosare nerezolvate în Justiție, menționînd date și nume concrete. Președintele Comisiei, senatorul ***Radu Timofte***, a declarat, la sfîrșitul audierii, că Ion Pitulescu ***"este supus unui tir concentrat și unor amenințări la adresa sa și a familiei sale de către mediile criminale din România"***.

■ *PD privește cu neîncredere motivele oficiale ale demisiei lui Pitulescu*

PD privește cu neîncredere motivele oficiale ale demisiei șefului IGP, Ion Pitulescu, datorită atacurilor pe care acesta le-a formulat împreună cu ministrul de Interne, Doru Ioan Tăracilă, la adresa Justiției, a declarat, ieri, vicepreședintele executiv al PD, ***Victor Babiuc***, într-o conferință de presă. ***"Pozițiile domnilor Tăracilă și Pitulescu au fost aceleași la adresa Justiției, însă reacțiile sînt diferite"***, a apreciat Victor Babiuc referindu-se la faptul că, după ce șeful IGP și-a anunțat demisia, atacurile împotriva justiției au fost făcute la unison cu Tăracilă. ***"Ce se ascunde în spatele acestei demisii?"*** , s-a întrebat Babiuc, care a precizat că PD nu are încă o viziune definitivă asupra acestui caz.

■ *În Poliție sînt două tipuri de generali: tip Pitulescu și tip Costică Voicu*

Președintele executiv al PAC, ***Nicolae Țăran***, a calificat, ieri, demisia comandantului IGP, generalul Ion Pitulescu, drept ***"un act care demonstrează că în structurile de conducere din România mai există încă oameni pentru care criteriile morale înseamnă ceva"***. Țăran s-a declarat emoționat de gestul lui Pitulescu și a spus că PAC îl susține în demersurile sale. ***"Poliția Română are două tipuri de generali: tip Costică Voicu și tip Pitulescu. Să sperăm că generalii tip Pitulescu nu vor demisiona în totalitate, lăsînd locul celor tip Costică Voicu"***, a afirmat președintele executiv al PAC.

Generalul Ion Pitulescu a decis să-și dea demisia pentru a demasca incapacitatea Justiției

■ *Demisia lui Pitulescu este un atac la adresa Justiției*

UDMR interpretează demisia șefului IGP, Ion Pitulescu, ca un atac la adresa Justiției, a declarat, ieri, senatorul ***Karoly Szabo***, într-o conferință de presă. ***"Domnul general Pitulescu a proferat atacuri inadmisibile la adresa unei alte puteri a statului - Justiția"***, a spus senatorul UDMR, opinînd că aceste atacuri ar trebui să aibă consecințe în relațiile Politic-Justiție.

■ *Demisia generalului Pitulescu a luat prin surprindere Președinția*

Purtătorul de cuvînt prezidențial, ambasadorul Traian Chebeleu, s-a arătat surprins de demisia generalului Ion Pitulescu, din funcția de șef al Inspectoratului General de Poliție și din cea de subsecretar de stat în Ministerul de Interne.

Pitulescu a anunțat, miercuri, că i-a înaintat premierului Nicolae Văcăroiu cererea de demisie din cele două posturi, motivînd gestul său prin "dezamăgire" pe care i-au produs-o piedicile ridicate în rezolvarea cazurilor.

Referindu-se la informațiile privind corupția prezentate, miercuri, de Pitulescu, Chebeleu a reamintit preocuparea președintelui Ion Iliescu față de amploarea acestui fenomen, care se manifestă în diverse sfere. ***Ion Iliescu*** va continua consultările cu factorii de răspundere în vederea stopării acestui fenomen, a precizat, miercuri, Chebeleu, în cadrul săptămînalei conferințe de presă.

În opinia purtătorului de cuvînt prezidențial, separația puterilor în stat nu înseamnă lipsă de colaborare între acestea. Dimpotrivă, pentru combaterea corupției este necesară conlucrarea între justiție și politie, a conchis Chebeleu.

Respingerea de către CDR a colaborării cu PD poate duce la falsificarea alegerilor

■ *afirmă vicepreședintele executiv al PD, Victor Babiuc*

Vicepreședintele executiv al PD, ***Victor Babiuc***, a afirmat, ieri, că prin respingerea de către CDR a protocolului de colaborare cu USD se poate ajunge la falsificarea alegerilor de către actuala Putere. Babiuc i-a acuzat pe cei din Convenție care au făcut ca protocolul să fie respins, deși chiar liderul PNȚCD, ***Ion Diaconescu***, se pronunțase la un moment dat pentru colaborare, respectînd cele convenite, în timpul vieții, de către ***Corneliu Coposu***. ***"Cei care nu vor să încheie un acord cu noi sînt aceiași care doresc o alianță cu PDSR"***, a spus Babiuc. El a completat că aceste persoane din CDR ***"chiar dacă au avut un semi-succes cu PD, vor suferi un semi-eșec cu PDSR, referindu-se voalat la o parte a membrilor PNL. Menționăm că unii membri ai PNL au făcut parte din PNL-AT care, în 1991, a participat la guvernare în echipa condusă de Petre Roman, în urma unui acord denumit "Charta pentru Reformă și Democrație"***.

În fotografie, Victor Babiuc, omul care mai speră în unitatea opozi

PDSR poate fi despărțit de Ion Iliescu la viitoarele alegeri

Pentru a pune capăt cît mai repede actualei guvernări

PNȚCD cere separarea alegerilor parlamentare de prezidențiale

Biroul de Conducere, Coordonare și Control al PNȚCD a lansat, miercuri, o inițiativă privind organizarea de alegeri anticipate, în lunile mai sau iunie, pentru a se pune capăt cît mai repede actualei guvernări și pentru a se evita cheltuielile suplimentare pe care le-ar necesita desfășurarea campaniei electorale și a alegerilor în sezonul friguros. Vă prezentăm în continuare cîteva dintre reacțiile partidelor parlamentare.

■ *PD consideră "interesantă" ideea alegerilor generale anticipate*

Vicepresedintele executiv al PD, ***Victor Babiuc***, consideră "interesantă" propunerea PNȚCD de a se organiza alegeri generale anticipate în perioada mai-iunie a anului 1996. Babiuc a declarat, ieri, într-o conferință de presă, că PD nu are nici un fel de obiecții la adresa alegerilor anticipate, completînd că o decizie a PD poate surveni în funcție de hotărîrea Conventiei Democratice și de motivele organizării unor astfel de alegeri. Vicepreședintele PD a spus că pentru scoaterea țării din criză, prin instalarea unui nou guvern, se poate accepta organizarea de alegeri generale anticipate. Victor Babiuc a afirmat că programarea alegerilor generale în mai-iunie 1996 ar însemna decalarea acestora de alegerile prezidențiale, lucru care nu ar deranja PD. El a remarcat că CDR a optat pentru separarea campaniei electorale pentru Parlament de cea prezidențială, a lui ***Emil Constantinescu***, însă are îndoieli că PDSR va accepta să se desprindă de Ion Iliescu.

■ *PAC ar dori alegeri anticipate dacă va exista timpul necesar unei campanii electorale*

Președintele executiv al PAC, *Nicolae Țăran*, a declarat, ieri, că partidul său va susține demersurile PNȚCD privind alegerile anticipate, dacă va putea fi fixat un calendar electoral care să permită desfășurarea unei campanii electorale de minim 45 de zile. Nicolae Țăran a spus că PAC va vota, oricum, în Parlament pentru o dată a alegerilor cît mai apropiată, pentru că o prelungire, oricît de mică, a guvernării Văcăroiu reprezintă un risc enorm pentru România.

■ *UDMR se pronunță împotriva organizării de alegeri generale anticipate*

Președintele UDMR, ***Marko Bela***, s-a pronunțat, ieri, împotriva propunerii PNȚCD de organizare a alegerilor generale în perioada mai-iunie 1996. ***"Nu văd rostul alegerilor generale anticipate"***, a afirmat Marko Bela într-o declarație acordată agenției MEDIAFAX, opinînd că ar trebui respectat calendarul normal al anului electoral 1996. ***"Pe noi nu ne afectează alegerile anticipate pentru că avem un electorat stabil, însă celelalte partide mici nu vor avea timp pentru a-și pregăti campania electorală"***, a adăugat liderul UDMR. El a mai afirmat că pentru UDMR alegerile locale prezintă chiar o mai mare importanță decît cele generale, deoarece poate obține posturi în administrația locală.

PNȚCD este nemulțumit de relația dintre Emil Constantinescu și PNL

■ *vicepreședintele PNL explică cititorilor MONITORULUI cauza acestei divergențe*

Conducerea PNȚCD i-a reproșat, miercuri, liderului CDR, ***Emil Constantinescu***, atitudinea avută la ședința din 9 februarie, a Consiliului CDR, cînd a susținut punctul de vedere al PNL, fără să țină cont de argumentele PNȚCD, au declarat, agenției Mediafax, membri din conducerea PNȚCD. ***Ion Diaconescu***, președintele PNȚCD, afirmase înainte de ședința Consiliului CDR, că partidul său se arată deschis încheierii unui pact tehnic CDR-PD, privind supravegherea comună a corectitudinii desfășurării alegerilor și menținerea reciprocă a candidatului mai bine plasat în turul doi, atît la alegerea primarilor, cît și a președintelui țării. Întîlnirea Consiliului CDR s-a soldat, însă, cu adoptarea unui comunicat în care se regăseau toate solicitările PNL (contrare semnării unui acord tehnic CDR-PD), la această poziție aderînd Alianța Civică, AFDPR și PNL-CD. În plus, comunicatul CDR specifica eliminarea oricărei posibilități de alianță cu PDSR pe termen neliminat, deși, la Congresul al doilea al PNȚCD, toate intervențiile membrilor marcanți ai acestei formațiuni au vizat elaborarea unei politici elastice a partidului, care să permită PNȚCD accesul la guvernare, în urma alegerilor generale. CDR acceptă, însă, susținerea în turul doi al alegerilor locale a candidatului formațiunilor din opoziție mai bine plasat, omițînd să facă referiri speciale la adresa PD. Analiștii politici au remarcat că decizia luată de CDR în 9 februarie reprezintă o înfrîngere a PNȚCD.

Pentru a clarifica divergențele dintre cele două grupări vă prezentăm un interviu acordt în exclusivitate ziarului ***MONITORUL*** de către ***Radu Boroianu***, vicepreședinte al PNL:

- Domnule Boroianu, de ce a reacționat astfel PNL la declarația domnului Diaconescu, din care se înțelegea că ar fi posibil un pact electoral cu PD, declarație care, la prima vedere, era plină de bun simț?

- Noi nu am urmărit să punem la punct PNȚ-CD, am vrut să atragem atenția colegilor noștri asupra aspectelor legate de precizia oricărei declarații de natură politică. Punctul de vedere al Convenției, privind alegerile locale, este foarte clar. De aceea am dorit să se facă o precizare clară și asupra alegerilor parlamentare și prezidențiale. Pentru că era loc de interpretare față de lipsa aceasta, de circumscriere a declarațiilor PNT-CD.

- PNL, în strategia electorală, nu are prevăzut de a propune sau a susține în cadrul Convenției Democratice inițiative privind alianțe electorale în campaniile locale, parlamentare și prezidențiale?

- Întotdeauna Convenția a considerat că trebuie să pregătească bine aceste alegeri, care să unească într-un țel comun întreaga opoziție, lăsînd cale deschisă unor înțelegeri, în vederea unor colaborări în turul doi al alegerilor, al celor parlamentare și prezidențiale. Precizările care ar conduce la posibile acțiuni comune cu celelalte partide din opoziție ar putea fi făcute după alegerile locale. Nu trebuie să ne grăbim. Nu știm încă pînă unde trebuie să acționăm.

- PAC a anunțat că ar dori să revină în Convenție, cerînd în acest fel sprijin PNȚ-CD. Ce obiecții ar avea PNL?

- PNȚ-CD a negat că ar exista o asemenea intenție de-a colabora cu PAC. Iar PAC, referitor la reîntoarcerea în Convenție, a propus rediscutarea protocoalelor. Ori, aceste protocoale pînă la alegeri nu vor fi schimbate.

- PDSR a invitat Convenția la guvernare în 1992. Dacă rolurile se vor schimba în 1996, Convenția avînd posibilitatea să inițieze formarea guvernului, cum caracterizați soluția unui guvern Convenția Democratică - PDSR? Aveți în vedere și soluția detensionării politice, care face ca astăzi România să pară a fi ruptă în două?

- Eu sper ca alegerile să clarifice nu numai spectrul politic, dar și lumea individualizată politic. Dacă lumea politică nu va mai fi atît de aberantă, cum pare astăzi cînd te uiți la Parlamentul României, dacă oameni care nu au nimic în comun nu vor mai exista în același partid, căile practice către detensionare se vor găsi. În privința formării guvernului, trebuie să vedem mai întîi scorul electoral și după aceea să facem și premoniții. Așa cum se întîmplă în toată lumea, de multe ori depinzi la guvernarea unei țări de scorul electoral. Ești obligat să guvernezi la un moment dat cu cineva la care cu o zi înainte nici nu te-ai fi gîndit. **(A consemnat Constantin CIOCHINĂ)**

O decizie dură

Formațiunile care nu vor corespunde Legii partidelor vor fi obligate să cedeze actualele sedii

■ *ultima șansă: Comisia de mediere*

Senatul a decis, ieri, să oblige formațiunile politice care nu se vor putea înregistra ca partide, conform noii Legi a partidelor, să părăsească sediile pe care le ocupă în prezent.

Legea partidelor obligă, însă, autoritățile locale să asigure cu prioritate spații pentru sediile de partid, chiria fiind stabilită în regimul spațiilor destinate pentru locuit.

De asemenea, Senatul a decis ca partidele să beneficieze de subvenții de la stat, suma alocată anual tuturor acestor formațiuni nedepășind 0,04% din bugetul de stat. Partidele politice care au grup parlamentar primesc o subvenție de bază, proporțională cu numărul parlamentarilor. Pe de altă parte, atît partidelor, cît și organizațiilor minorităților care participă la alegeri, le este interzis să primească subvenții din străinătate. Modificările aduse proiectului, în cadrul dezbaterilor din Senat, au fost puternic contestate de către UDMR. Senatorul Gyorgy Frunda a declarat că legea îngustează dreptul constituțional la liberă asociere, prin impunerea unui număr mare de adeziuni necesar constituirii partidelor și încalcă Convenția cadru pentru minorități, prin interzicerea existenței partidelor politice ale minorităților.

Senatorul UDMR a afirmat că proiectul, acceptabil în varianta Camerei Deputaților, a suferit în Senat modificări care au dus, practic, la o înfrîngere a Constituției în fața voinței majorității senatorilor.

Grupul UDMR va depune o contestație la Curtea Constituțională, în legătură cu legea partidelor, a spus Frunda.

Legea partidelor a fost adoptată, ieri,de către Senat.

Președintele Iliescu nu a reușit să-i convingă pe greviștii de la RODAE

■ *el a fost întîmpinat la Craiova de peste 4000 de demonstranți care au scandat lozinci antiprezidențiale*

La "Rodae", greva generală spontană continuă. Ieri, începînd cu orele 7,40, grupuri de salariați se adunau în fața intrării principale a societății. La orele 8,00, intrarea era deja blocată de cei aproape 4.000 de angajați. În așteptarea președintelui Iliescu, mulțimea scanda lozinci împotriva patronatului. În jurul orelor 8,30, în zonă au sosit 3 mașini cu scutieri. În timp ce salariații au rămas în afara societății, în interiorul secțiilor erau desfășurate numeroase forțe de ordine din cadrul poliției. Multe din acestea se aflau în incinta societății din seara zilei precedente sau chiar mai demult. Cu fiecare oră de așteptare, tensiunea creștea. Sosită în jurul orelor 9,30, echipa de la postul de televiziune "Terra Sat" a fost puțin "șifonată" de greviști, fiind acuzată de lipsă de obiectivitate în reflectarea evenimentelor ce au avut loc în ultima săptămînă. Mulțimea fluiera și scanda: ***"Nu sîntem mineri, fără scutieri!"***. Timp de aproape o oră, o cioară moartă a fost aruncată dintr-o parte în alta a gardului societății. Atunci cînd corpul neînsuflețit întîrzia în interior, unde erau mai mulți polițiști, mulțimea scanda: ***"Diurna și 42, dă-ne cioara înapoi!"*** Manifestanții au fost vădit iritați de prezența a două camere video aparținînd poliției.

După orele 13,00, efectivele Poliției au intrat în alertă. Se alerga mult, se dădeau ordine scurte și precise, direct sau prin stații. Un echipaj format din tinere cadre îmbrăcate civil, care pînă atunci purtaseră scurte de protecție cu inscripția "Rodae", a părăsit curtea societății, pierzîndu-se în mulțimea de afară. S-a crezut, atunci, că va sosi președintele Iliescu. Nu a fost așa!

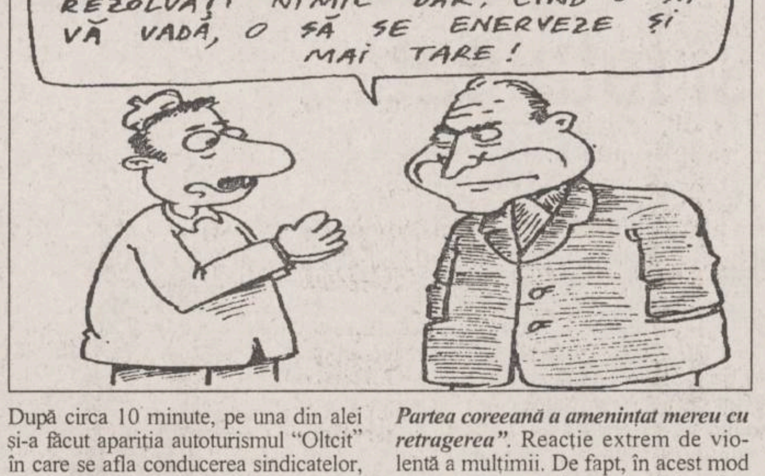

V-AȘ RUGA SĂ NU VĂ ÎNTÎLNIȚI CU SINDICALIȘTII. NU NUMAI CĂ NU REZOLVAȚI NIMIC DAR, CÎND O SĂ VĂ VADĂ, O SĂ SE ENERVEZE ȘI MAI TARE!

După circa 10 minute, pe una din alei și-a făcut apariția autoturismul "Oltcit" în care se afla conducerea sindicatelor. Un subofițer ne-a declarat cu voce scăzută: ***"A plecat din Prefectură, de aia ne-am alertat. Aici nu vine!"***

Liderul sindical ***Marian Miclici*** a vorbit mulțimii: ***"Discuțiile cu președintele Iliescu au durat peste trei ore. Am căzut de acord ca negocierile să fie reluate chiar azi, iar contractul colectiv de muncă să fie negociat începînd cu 1 martie 1996. Procentul de 13% are aplicabilitate începînd cu 1 ianuarie a.c."*** Propunerea nu a avut succes: ***"Nu cedăm sub 42%!", "Grevă - grevă!", "Trebuie să înțelegeți că sindicatul nu mai este răspunzător pentru ceea ce se întîmplă. Chiar dacă unii dintre dumneavoastră sînt supărați - și-i înțelegem, pentru că și noi avem aceleași dureri - nu trebuie să dați curs celor spuse de aceștia. Partea coreeană a amenințat mereu cu retragerea"***. Reacție extrem de violentă a mulțimii. De fapt, în acest mod au reacționat cei prezenți la orice încercare a lui Marian Miclici de a-i convinge să reia lucrul, precum și la rostirea numelui președintelui. Către mașina din care vorbea Marian Miclici s-au aruncat bulgări de zăpadă și un pumn de bani.

După orele 15,00, rîndurile greviștilor s-au rărit, iar după un timp s-au retras și trupele de ordine. Liniștea a durat pînă la orele 16,45 cînd cineva a strigat: ***"Vine Iliescu!"***

La ieșirea din Prefectură, președintele a fost întîmpinat de un grup de oameni care scandau lozinci antiprezidențiale. Fără a-și pierde cumpătul, președintele a mers în mijlocul lor. A urmat un dialog în cursul căruia președintele a fost întrerupt de nenumărate ori. **(Pavel LUCESCU)**

COMENTARIUL ZILEI

Va impulsiona vizita lui Richard Holbrooke la București semnarea Tratatului de bază româno-ungar?

Radu Călin CRISTEA

Încheierea rapidă a Tratatului de bază româno-ungar ar constitui cea mai favorabilă premisă pentru integrarea celor două state în structurile euro-atlantice. Această frază, rostită cu prilejul vizitei sale la București, de asistentul secretarului de stat american, Richard Holbrooke, se constituie într-un argument cu suficientă greutate pentru a impulsiona relațiile româno-ungare, în direcția semnării cît mai rapide a tratatului bilateral. Cele două părți par să se fi pus într-un marș ceva mai impetuos, stabilind un calendar precis al reluării negocierilor care, conform declarațiilor celor doi secretari de stat, Marcel Dinu și Ferenc Somogyi, vor avea loc între președinții Iliescu și Horn.

Negocierile urmează, așadar, să fie reluate la începutul lui februarie, la nivel de experți, în timp ce declarația politică comună și Tratatul de bază ar putea face obiectul unei noi runde programate pentru începutul lui martie. În timp ce partea română a manifestat o anumită constanță în exprimarea optimismului său, Ferenc Somogyi a lăsat să se înțeleagă că partea maghiară ar saluta unele "gesturi" benefice ale Bucureștiului în ceea ce privește finalizarea unor prevederi din Aide-memoire.

Încercăm să tragem o linie: recenta întîlnire Dinu-Somogyi s-a soldat, spre deosebire de alte runde similare desfășurate la diferite niveluri, cu evaluări cu un grad parcă mai ridicat de determinare - este vorba de fixarea unor termene, de negocierea cu documente aflate sau care se vor afla la masa tratativelor, ca și de încheierea unor angajamente, pornind de la soluții practice concrete. Declarația d-lui Holbrooke nu a făcut decît să confirme sprijinul de care se bucură, în context internațional, prin pașii înainte făcuți pentru semnarea tratatului. În fine, nu trebuie exclusă nici criza de timp, accentuată de apropierea alegerilor locale din România, prilej pentru foarte probabile declarații naționaliste, care ar vicia cadrul negocierilor româno-ungare. Astfel încît, eventuala semnare a tratatului în luna martie - așadar înaintea campaniei electorale din România - devine un termen mai mult decît realist. Să nu anticipăm însă. ■

Text difuzat de postul de radio EUROPA LIBERĂ pe data de 14 februarie

---

CAFEAUA DE DIMINEAȚĂ

Vasile Pogor: să dai Iașului Teatrul Național și Universitatea și să mori dator vîndut!

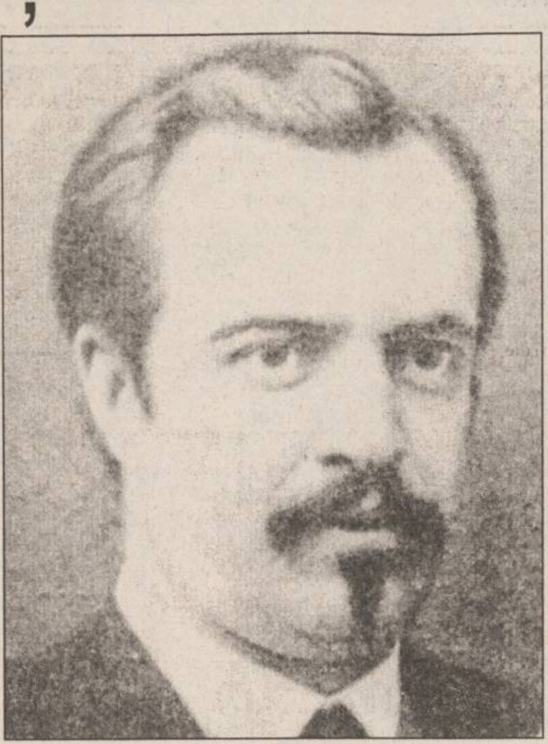
Vasile Pogor

Aurel LEON

Să spui doar atît "la Pogor" și șoferul de taxi să știe unde să te ducă, asta nu se putea întîmpla cu ani în urmă.

A fost "palatul Gh. Brătianu", "rezidenta", "spitalul veterinar" și abia în ultimii ani, casa a revenit adevăratului proprietar. Ca să vezi că există o dreptate imanentă. Mai mult: casa răzbună și răscumpără păcatele omului, aducîndu-i gloria atît de tîrziu.

Vasile Pogor (1833-1906) era boiernaș, fiul comisului Vasile Pogor, traducător al lui Voltaire. Tatăl cumpărase pămîntul și construise tot ce este clădit acolo, iar fiul risipi tot.

Pogor a fost Mefistofelul Junimii, rîzînd de tot ce se citea, stînd cu picioarele pe canapea. Să recunoaștem, primul care s-a ocupat de Vasile Pogor a fost G. Călinescu. Din echipa de studenți de la "Jurnalul literar", l-a însărcinat pe V.I. Cataramă din Vaslui să cerceteze viața lui Pogor, fișa respectivă fiindu-i necesară la cartea la care lucra. Cataramă publică materialul în revista "Adevărul literal și artistic" nr. 911 din 22 mai 1934. Astfel, aflăm că Pogorii se trag din satul Podgorești, județul Iași, avînd o origine modestă. Vasile Pogor se născu la 20 august 1833. Mai avu trei surori. Pogor făcu studii juridice la Paris. În țară i se acordă, la 1 septembrie 1851, titlul de cadet, ca păsuire de la slujba activă. În 1857, timp de un an, a fost magistrat la Tribunalul Iași, apoi un an la Curtea de Apel Iași, iar la 5 martie 1859 devine prefect de Iași. La 15 februarie 1869 este numit prim președinte al Curții de Apel Iași, apoi este deputat, vicepreședinte al Camerei, președinte la Creditul urban Iași. De menționat că a fost și primar al orașului timp de trei ori și în această calitate a patronat ridicarea noului Teatru Național și a noii Universități.

Pînă în 1871 a fost și proprietarul tipografiei care tipărea revista "Convorbiri literare". A fost căsătorit cu Elena Harting din Pogrebeni - Orhei. În 1874 l-a găzduit pe Mihai Eminescu.

Călinescu, după descrierea lui Iacob Negruzzi, ni-l prezintă ca pe o figură simpatică:

"... Cu mersul mărunt și săltător, cu mîinile în buzunar, zîmbind malițios, cu privirea piezișă, barbișonul mefistofelic și pălăria veșnic pusă strîmb. Citea tot ce-i cădea în mînă, ziua, noaptea, sănătos, bolnav, Pogor citea...". Iacob Negruzzi îi închinase în 1872 poemul "Pogoriada":

"Eu sînt eroul straniu, cu locuința-n Iași,/ De o statură mică, la minte prea poznaș,/

Ce planuri uriașe și multe nasc aceste,/ Dar veșnic din aceste nici unul nu-mplinește"...

Într-adevăr, în manuscrisele rămase se găsesc traduceri din "Nepotul lui Rameau" din creația lui Victor Hugo, Goethe (Faust). ... Pogor avea planuri literare mari, recunoaște și G. Călinescu, dar Pogor a colaborat, de fapt, la "Junimea" prin buna sa dispoziție și prin ospitalitate.

Iar acestui om atît de vesel și de bun, care, primar fiind, îi controla pe negustori nu dacă și-au plătit taxele, ci cum scriu cuvintele străine, soarta i-a rezervat un sfîrșit trist.

Scrie V.I. Cataramă, în studiul său, că Vasile Pogor a murit la 20 martie 1906, deci acum 90 de ani, în mizerie, la via sa de la Bucium. Potrivit relatărilor doamnei Andronescu, nepoata sa, averea îi era sechestrată, nici patul în care zăcea uitat de toți nu era al lui. O ladă cu manuscrise a fost sustrasă de la sechestru de către o pretinsă fiică a lui Vasile Pogor, fostă, prin naștere, Matei, acum căsătorită la Miroslava. Nesechestrată a rămas numai vestita talangă care a fost dată d-lui C. Meissner, ultimul junimist, de către doamna Teodora Pogor. Atîta moștenire a rămas, talanga.

Manuscrisele lui Creangă au ajuns, în parte, la Eduard Gruber, soțul Virginiei Micle, mezina Veronicăi Micle. Gruber a fost îngrijit de dr. Obreja, la care a ajuns manuscrisul "Povestea poveștilor". Manuscrisul a fost copiat în 4 exemplare:

1. Dr. Obreja
2. C. Argetoianu
3. Eugen Lovinescu
4. Mihail Sadoveanu.

Originalul a ajuns în stăpînirea lui Ghiță Kirileanu și prin el la Carol al II-lea, care l-a tipărit în număr redus.

Și astfel, Pogor cel poznaș, care de sus din salon striga:

"- Mă Costache, dă drumul cîinilor că ceilalți au plecat!",

și căruia Caragiale îi scria, luîndu-l în rîs:

"Eu, Pogor,/ Mă cobor/ Din pridvor/ C-un topor/ Și omor/ Un popor...", a rămas doar cu talanga.

Și din toate, talanga l-a salvat de neuitare! ■

POLIGON

Demisia generalului și caseta colonelului

Dorin SPINEANU

După cum poate știți, generalul Pitulescu și-a dat demisia din funcția de șef al IGP, spunînd și dumnealui ceea ce presa a tot scris de cinci ani încoace: în țară corupția este generalizată, banii se albesc frumos prin cazinouri, oameni din Justiție sînt prinși de nas și implicați în afaceri inimaginabile pentru amărîtul care își cîștigă cu greu suta de mii de lei pe lună.

Strigătul disperat al generalului este expresia neputinței de a lupta cu mafiile de partid și de stat. Escrocii sînt protejați de partidul de guvernămînt și cocoloșiți ca nu cumva să le piară sămînța. Că dacă le piere, de unde or să-și mai tragă șpaga pedeseriștii și peuneriștii?

Și-n timp ce generalul Pitulescu se ocupă de lucrurile grave, care macină această țară, la Iași, dl colonel Leonte, probabil plictisit, se leagă, de ce credeți? De casetele luminoase ale taximetrelor cele mai ieftine. Că nu-s standard!!!

Că nu-s omologate! Unde să fie omologate, la ONU? La NATO? La UNESCO? Și ce dacă nu-s "standard"? Puțin îmi pasă de standardul colonelului Leonte! Chestia e să fie ieftine, să mă avantajeze pe mine, nu mă doare capul de caseta colonelului.

Ce, s-a plîns cineva de casetele firmelor ***Go Taxi*** și ***Romaris***? Eu, de pildă, stau cu ochii numai după ele, îmi plac așa mari cum sînt. Ce confuzie s-a creat în trafic? Cine-i confuzionat?

Bun, și după atîtea întrebări retorice, hai să vedem dacă nu cumva se ascunde altceva îndărătul acestei grosolane luxări a firmelor care practică cele mai mici tarife din Iași, dacă nu cumva, chiar prin "standardizare" se "confuzionează" buzunarul nostru propriu și personal, și dacă nu cumva se urmărește favorizarea banditilor care practică o mie de lei pe kilometru.

Domnul colonel o fi gîndit el militărește, dar taxiurile ca și oamenii trebuie, au dreptul la diferență! Ce-ar fi dacă toate taxiurile ar fi albe cu o casetă mititică pe ele? Pur și simplu n-aș mai ști care-i ieftin și, eu, cetățeanul, aș pierde.

Cam așa stau lucrurile în binecuvîntata noastră țară: unul își dă demisia că nu mai poate suporta presiunile care se fac asupra lui, altul își găsește de lucru, acum, în plină iarnă, probabil de plictiseală, cu niște firme de taxiuri care lucrează în interesul călătorului, căruia îi șade bine cu taxiul ieftin și curat.

Cam atît pe astăzi. ■

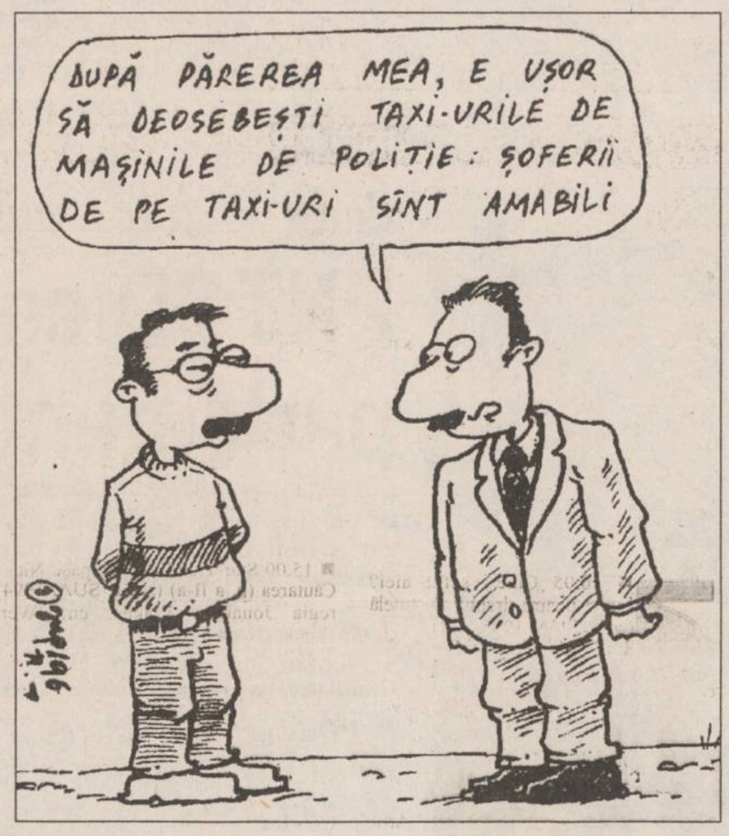
DUPĂ PĂREREA MEA, E UȘOR SĂ DEOSEBEȘTI TAXI-URILE DE MAȘINILE DE POLIȚIE : ȘOFERII DE PE TAXI-URI SÎNT AMABILI

CRONICA ORODOXĂ

Lucrările Sinodului

Dan CIACHIR

În zilele de 13 și 14 ianuarie s-a desfășurat Sesiunea de iarnă a Sf. Sinod al Bisericii Ortodoxe Române. De fapt, ședința a început chiar de luni cînd s-au rezolvat o serie de probleme ținînd de competența Comisiei pentru învățămînt.

Dar cele mai importante subiecte de pe ordinea de zi au fost: reînființarea Episcopiei Hușilor, respectiv înființarea Episcopiei Teleormanului cu reședința la Alexandria.

Inițial Episcopia Hușilor a fost o Eparhie constituită pentru teritoriile bisericești de peste Prut, motiv pentru care îndată după anexarea Basarabiei de către URSS după război a fost contopită cu Episcopia Romanului. Sediul fostei episcopii din Huși a devenit Stăreția Mănăstirii Sf. Apostoli Petru și Pavel a cărei impunătoare catedrală, construită de Ștefan cel Mare a fost restaurată în anii din urmă. Astăzi reînființarea Episcopiei Hușilor nu mai are în vedere, cel puțin deocamdată, spațiul de peste Prut și județul Vaslui. Este nevoie de mai mulți ierarhi și de dinamizarea activității pastorale și misionare. Dacă în trecut o eparhie se întindea pe 3 județe, se tinde ca jurisdicția unui episcop să acopere în viitor un județ, motiv pentru care s-a constituit și Episcopia Teleormanului.

Dacă în dec.'89 existau în România 13 Eparhii cu episcopiile Hușilor și Teleormanului numărul lor se ridică de acum la 23.

Merită mentionat că P.S. Iftimie Luca a venit cu o adunare eparhială formată pentru Episcopia Hușilor înainte ca aceasta să fie constituită juridic.

Scopul era promovarea unui protejat la alegerile care vor avea loc abia în primăvară, în viitorul scaun episcopal de Huși. Sinodul a dizolvat această adunare grabnic înjghebată, oricum vicarul de la Huși P.S. Ioachim Vasluianul fiind suferind nu intenționează să candideze. Mai sigur este numele părintelui arhimandrit Ciprian Zaharia, starețul Mănăstirii Bistrița din județul Neamț.

Declarațiile arhimandritului Simeon Tatu că se va retrage din viața politică nu au făcut decît să preîntîmpine mustrarea sinodului care este serios preocupat de deteriorarea imaginii bisericii prin această fața bisericească.

Pe de altă parte arhiepiscopul Clujului a fost mandatat de preotii din eparhia sa să propună ca și clericii să poată candida la posturi de deputați și senatori la alegerile viitoare în calitate de candidați independenți. Ideea este că în felul acesta biserica nu ar face politică ci și-ar face auzit glasul în Senat și Parlament.

În același spirit preoții ar putea ocupa, de pildă, posturi de consilieri comunali orășenești, dar nu de primari.

Cel puțin, potrivit canoanelor, încă de la Sinodul IV Calcedon din 451 d. Hr. se interzice clericilor să intre în oaste sau să ocupe vreo dregătorie civilă.

Așa încît, această propunere va constitui un subiect palpitant de discuții în biserica noastră, în viitorul apropiat. ■

TEATRUL, DIN CÎND ÎN CÎND

Actorii, directorul și fatalitatea

Dorin POPA

În general, opinia oamenilor de teatru din țară susține ideea că la Iași există o excelentă echipă de actori. Despre acești dăruiți actori am scris de multe ori cuvinte frumoase în paginile ***Monitorului***. Și totuși aproape toți iubitorii de teatru se întreabă de ce la Iași nu se produc spectacole memorabile în vremea din urmă. În revista ***Contemporanul*** (nr. 4/'96), criticul dramatic Victor Scoradet, după ce analizează două montări ale T.N. "V. Alecsandri", conchide cu amărăciune: "La Iași există una din trupele valoroase din țară, dar care nu va reuși să iasă din anonimat cîtă vreme teatrul nu izbutește să atragă regizori capabili să-i infuzeze acea atît de necesară doză de nebunie creatoare fără de care marea performantă e de neconceput".

Unul din cele mai bune spectacole din ultimii ani a fost acela cu piesa "Adunarea femeilor", realizat la Iași de regizorul bucureștean Alexandru Dabija, în 1993.

În vara lui 1994, am stat îndelung de vorbă cu Alexandru Dabija despre intenția sa de a monta din nou la Iași un amplu spectacol după ***Suflete moarte***, de N. V. Gogol. Dabija începuse, deja, lucrul cu scenografa Teatrului Național Axenti Marfa, stabilise chiar și distribuția, dar în toamnă nu a mai venit. De ce nu a mai venit Alexandru Dabija să monteze la Iași ***Suflete moarte***? Pentru că, între timp, a fost numit, de către partid, în funcția de director al teatrului, vechiul activist cultural Andi Andrieș. Ce să discute Dabija cu Andrieș, ce limbaj să folosească, ce au ei în comun? Așa că Dabija s-a dus la Piatra Neamț și a montat acolo un spectacol memorabil: ***Orfanul Zhao***, nevoind să gireze incompetenta directorului de partid și de stat Andrieș Andi. Andrieș vrea doar să fie director și nu să facă teatru! Ce are el în comun cu Teatrul Național și cu talentații actori care încearcă să-l slujească? Scoradeț vorbea de "nebunia creatoare fără de care marea performanță e de neconceput". De unde să posede Andrieș "nebunie creatoare", cînd perioada sa de "creație nebună" s-a sfîrșit odată cu stalinismul? "Marea performanță" a lui Andrieș a fost volumul de versuri staliniste ***Urcuș***. Talentul lui Andrieș Andi, marele său talent, nu a fost niciodată decît acela de a se gudura pe lîngă cei puternici și de a cerși funcții și scaune pe care incompetența sa funciară să se așeze leneș și fără scrupule. Așa că marii noștri regizori preferă să monteze la Craiova, Arad, Cluj, Piatra Neamț, Tg. Mureș, dar evită Iașul unde tronează cu un bun simț extrem de discutabil directorul de partid și de stat Andi Andrieș. Ce-a făcut el, totuși? A reușit să-și impună voința în privința piesei ***Robespierre și regele***, de D.R. Popescu, montată la Iași în toamna trecută. Trecînd peste păcatele lui D.R. Popescu, pot spune că nu-i un autor dramatic neglijabil, dar piesa montată la Iași de curînd este puerilă, neserioasă și lipsită de orive valoare. De ce a ținut Andi Andrieș ca această piesă să fie jucată? Pentru că D.R. Popescu este unul din apropiații lui Ion Iliescu. Nu i-a păsat că s-a risipit în zadar talentul actorilor Petru Ciubotaru, Adi Carauleanu și Doina Deleanu. Ce-i pasă lui Andrieș de actori, de teatru, ori de o minimă decență? Important este doar... scaunul de care, cu imcompetență crasă, ține cu ambele mîini. N-am să pot întelege niciodată cum poate orgoliul cultural al Iașului să suporte o asemenea rușinoasă situție în care un pensionar care n-a strălucit niciodată decît prin submediocritate și cameleonism, să stea pe scaunul lui Sadoveanu.

În toamnă, am fost vrăjit pur și simplu de lecțiile cu adevărat geniale pe care le-a predat la Iași, în Sala "Miluță Gheorghiu", regizorul David Esrig, venit din Germania, Timp de o săptămînă, directorul de partid Andrieș Andi n-a catadicsit să vină la nici o întîlnire cu uriașul profesionist David Esrig. Nu trebuia decît să urce un singur etaj și ar fi aflat lucruri extraordinare despre inefabila artă a Teatrului. Dar, după cum se știe deja, activiștii, partidul în general, nu învață de la oamenii de meserie, de la profesioniștii adevărați. În fudulia sa arogantă, lui Andrieș i s-a părut că este sub "demnitatea" sa participarea, modestă - ca a oricărui analfabet în ale Teatrului - la discuțiile cu un mare profesionist. Și-ar fi dat măcar seama cît de profundă și ametitoare poate fi munca celor pe care, cu inconștiență, îi conduce. Vara trecută, Mircea Radu Iacoban, directorul Teatrului "Luceafărul", a organizat un festival național de teatru, ceea ce Andrieș, la Teatrul Național, n-a reușit. Sau n-a vrut. Anul tecut, Ion Caramitru a declarat că vrea să organizeze, la Iași, Galele UNITER. Ce-a făcut Andrieș pentru asta? Nimic. Galele, oricum, nu se vor desfășura la Iași. Iată că Teatrul Național din Iași, care are actori de o certă valoare, este condamnat să se zbată în anonimat și mediocritate, de parcă o fatalitate s-ar fi năpustit asupra-i. ■

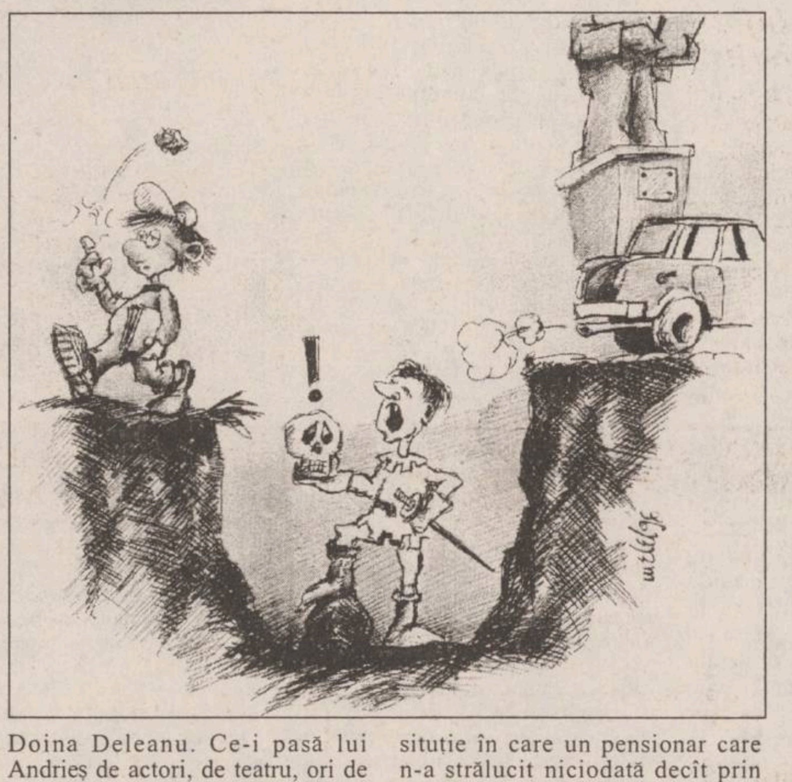

UNGHIUL DE TRAGERE

Un gaj asupra posterității

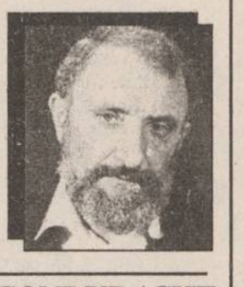
Val CONDURACHE

Scriitorul român și - în general, scriitorul din Est - s-a dezmeticit cu destulă greutate în momentul prăbusirii comunismului. Disidenții și-au căutat locul în structurile noii puteri, părîndu-li-se firesc să participe la instalarea democrației pentru care au luptat sub dictatură. Unii dintre ei au realizat foarte repede că noul centru de putere nu este chiar atît de grăbit să instaleze în România statul de drept, pluripartidismul și economia de piață. A fost momentul cînd disidența s-a schimbat: unii nu și-au ascuns decepția, intrînd, încă din ianuarie 1990, într-o opoziție fățișă sau surdă; alții s-au hotărît să gireze cu prestigiul lor o putere care nu se arăta dispusă la o cooperare reală, ci care, mai degrabă, s-a folosit, pentru imaginea proprie, de girul moral al disidenților.

În iunie 1990 apele erau deja despărțite: rebelii din Piața Universității își asumaseră titlul de "golani", alături de ei - Eugen Ionescu, agățîndu-și în piept eticheta "golan" cu orgoliul celui care-și înfinge în rever Ordinul Cavalerilor Legiunii de Onoare. Falanga celor declarați în afara politicii s-a atașat, fără complexe morale, noii puteri, de parcă aceasta nu ar fi făcut o politică și încă de conservare a valorilor socialismului. Lumea scriitorilor, privită, înainte de 1989, cu admirație aproape fățișă, s-a văzut deposedată nu numai de trecut (pînă și ***Europa Liberă***, unde glasul lor se făcea auzit, și-a pierdut formidabila audiență pe care-a avut-o înainte), dar și de prezent. Soclul statuilor a început să se clatine: scriitorii de curte, unii dintre ei nu lipsiți de talent, s-au agățat de carul puterii în schimbul unor polițe plătite în public la adresa celor atașați opoziției. ***România Mare*** a împrăștiat calomnia peste întreaga breaslă, începînd cu disidenții și sfîrșind cu toti liderii de opinie de dinainte de 1989. Cine va face istoria anilor 1990-1991 se va cutremura: acțiunile politice declanșate împotriva elitei intelectuale din România au fost mai violente, mai intolerante, mai fără mănuși decît acelea practicate în ultimii ani ai dictaturii. Trăiam coșmarul anilor 1946-1949, cînd ideologia comunistă a călcat în picioare elita de atunci, azvîrlind-o în disperare și Gulag.

Lumea scriitoricească - atît de unitară în ultimii ani ai dictaturii lui Ceaușescu - a descoperit cu stupoare că libertatea nu este pentru ea decît un factor de disoluție. Personalități marcante, scriitorii s-au regăsit în individualitatea lor, dar și-au pierdut, chiar prin această identitate, solidaritatea și orice încercare de pînă acum de regrupare a sfîrșit în mod jalnic. Singur la masa de lucru, delimitat nu doar prin "stil" de celălalt, ci, poate în primul rînd, prin felul de a se raporta la lume, scriitorul moare în momentul în care începe să semene cu un alt scriitor. El se raportează, din "chilia" lui, la modele mărturisite sau nu, dar faptul de a intra sub o altă ideologie, chiar dacă într-un stat democratic, nu i se potrivește. Cei mai multi dintre parlamentarii care au migrat de la un partid la altul au fost scriitori. Ei n-au sărit din barca opoziției pentru a trece în corabia puterii, dar nu s-au regăsit în identitatea unui partid ci au căutat mereu un loc pe care să-l poată modela după convingerile lor sau, cel puțin, care să le ceară să renunțe la cît mai puține convingeri.

Cei mai multi scriitori au "charismă". Dacă nu sînt "tribuni", în cel mai rău caz trag după ei pe cititorii operei lor, transformînd publicul în electorat. Formula - și nu o spun din scepticism funciar, ci cu tristă luciditate - nu va mai functiona la alegerile din 1996, cu atît mai puțin la alegerile din 2000. Fie devine om politic, sacrificîndu-și opera, precum Kogălniceanu sau Maiorescu, fie se întoarce în operă lăsînd politica în seama unor oameni mai șterși, dar cu mai multă abnegație și mai dispuși să renunțe la complicatele convingeri si delimitări personale: un grup nu alege niciodată în fruntea lui o personalitate cu totul diferită de oamenii pe care-i reprezintă.

Cît despre scriitorii refugiați în publicistică doar pentru a face exerciții pentru mîna stîngă, amăgindu-se că scriu literatură în pagina de ziar, ei se vor duce înspre mîna cu care scriu, pentru că numai de acolo, de la stînga, se creează stipendii, sinecure, alte mărunte servicii în schimbul obedienței. Cu banii contribuabilului, socialismul își permite să închidă gura căteilor care-i latră la poartă. Mulți se vor duce, încetul cu încetul, spre mîna întinsă. Franța lui Chirac e rezultatul unui glisaj înspre dreapta al elitei intelectuale franceze: procesul a durat aproape douăzeci de ani pînă ce în locul lui Sartre s-a instalat Raymond Aron. S-ar putea ca și la noi să treacă douăzeci de ani pînă cînd Gabriel Liiceanu va intra în Consiliul de administrație al TVR, dar revoluția, abia atunci, va trece din stradă în TVR, în Academia Română și-n Universități. Scriitorii nu au, de fapt, decît o singură vină: aceea că se tem de posteritate. Nesiguri pe paginile lăsate în urmă, ei preferă onorurile, funcțiile, sinecurile statului, pe care le consideră o recunoaștere firească a valorii și un gaj asupra posterității. ■

BOMBA DE CAUCIUC

Ziarele de hîrtie de circulație națională de ieri s-au ocupat, pe îndelete, de spectaculoasele declarații făcute presei, alaltăieri, de ***generalul Pitulescu, șăful tuturor polițiștilor românești,*** declarații care s-au încheiat cu anunțarea demisiei dumnealui, pe motiv că-i scîrbit de toate cele văzute și trăite. Din cele spuse de generalul bucureștean, a rezultat cu limpezime de diamant că în România funcționează, de cîțiva ani, rețele mafiotice și criminale, care au mituit tot ce-au putut, de jos în sus, pînă la înălțimi amețitoare ale Puterii, încît o borfășime tuciurie, analfabetă, agresivă și antisocială a ajuns să sfideze legile și bunul simț al românului. ***Generalul Pitulescu*** a povestit despre cioroi multimiliardari care terorizau cartierele bucureștene, înarmați cu chistoale și mitraliere, arestați de Poliție și scoși repejor, pe baza unor certificate medicale măsluite pe față, despre condamnări la pușcărie revocate în justiție, despre decizii sfidătoare de scoatere de sub urmărire penală a unor infractori extrem de periculoși, în vreme ce găinari de trei parale, care șparliseră cîteva mii de lei din buzunare, zăceau uitați în arest cîte un an de zile, despre veneticul Zaher care a cumpărat cu acte în regulă tot Banatul și care s-a răfuit cu mitraliera cu o bandă rivală, la fel ca și Al Capone pe vremurile celea și care, evident, a păgubit bugetul statului cu sute de miliarde de lei.

Facem o mică explicățiune despre una din smichiriile veneticului, aia cu importul de țigări. Șmecherul a reușit să bage în țară sute de milioane de pachete de țigări folosind un truc ieftin: ca să scape de taxe vamale și accize, trecea marfa printr-o firmă-fantomă ciprioată sau de aiurea, unde era acționar, care emitea facturi din care rezulta că dorește a exporta în România țigări la prețul de 8 (opt) dolari americani baxul (un bax din aista are 50 de cartușe, adică 1000 de pachete). Vameșii românești, foarte corecți, vezi bine, nu observau ce valoare de vamă stupidă avea un bax, aplicau taxele de rigoare și astfel baxurile lui Zaher ajungeau în țară la prețul de 14 dolari americănești bucata. Ce făcea veneticul democrației sociale, mai departe? Vindea la angrosiști țigările cu 1 dolar pachetul, ceea ce înseamnă că statul românesc pierdea, la fiecare pachet, măcar 30 de cenți, pentru că una e să iei accize la o valoare în vamă de 50 de cenți pachetul și alta e să o iei pe o valoare de 0,8 cenți pachetul, cu cît se declara zaherul, pe baza caraghioaselor facturi (de 62,5 ori mai mici, calculați și dumneavoastră). A sesizat vreun vameș anomalia cu baxul de 8 dolari? A vorbit SRI-ul, în vreun raport prezentat Parlamentului, despre golănia zaherică? Adică ce, fapta veneticului nu se înscrie în acțiunea criminală de atentat la siguranța națională? Ba da, pentru că taxe mici încasate de la Zaher (e un singur exemplu, dar cîți nu sînt ca ăsta?) înseamnă buget mai mic, adică de ***"austeritate"***, adică spitale fără medicamente și aparatură, adică bani puțini pentru ajutorul social, adică bani puțini pentru cultură, adică bani puțini pentru construirea locuințelor din fondul de stat, bani puțini pentru dotarea Armatei, generatoare de periculoase tensiuni sociale, care pot duce la haos, de care ar putea profita dușmanii din jur, ceea ce era de demonstrat.

Depășim momentul de respiro cu cazul nenorocitului de Zaher și ne întoarcem la fondul problemului, adicătelea la spectaculoasele declarațiuni ale generalului Pitulescu, care pun degetul pe rană direct, fără menajamente. E clar că există ***un război nedeclarat între Poliție și Justiție***, cu carotări reciproce (asta se poate exemplifica și în speța Iașului, cu numeroase situații în care Poliția a produs dovezi irefutabile în cazul unor golănii, infirmate cu nerușinare, printr-o rezoluție în colțul paginii, de un anumit șăf de procurori, dar aista-i un alt subiect, încă pus la macerat).

De fapt, nu acesta-i fondul problemului. Nu armonia dintre cutare și cutare instituție trebuie să ne intereseze, ci buna funcționare a Legii. În situația dată, e suficientă o unică măsură, care rezolvă totul și repune relațiile dintre instituții într-o perfectă armonie: ***votarea unei Legi a controlului averii demnitarilor și funcționarilor publici.*** Atîta trebuie, nemica mai mult: o lege simplă, prin care orice vameș, procuror, judecător, parlamentar, ministru, prefect, primar și alții din categoria respectivă să fie obligați să declare ce avere au și cum au obținut-o, dînșii și familiile lor. Legea aiasta, plus un sistem de salarizare stimulativ pentru demnitari și funcționarii publici, care să le asigure un trai conform statutului social, ar aduce statului cîștiguri greu de socotit acuma. S-ar termina cu toată golăneala actuală, cînd asistăm la situații incredibile, cu funcționari cu averi afișate ostentativ, chiar cu nerușinare, pe care nu le-ar fi putut obține nici în trei sute de ani de muncă neîntreruptă. Partidul care va aborda această chestiune în campaniile electorale de anul aista și care va demonstra că poate să și pună în aplicare ce abordează, va avea mare cîștig în fața poporului cu drept de vot. Cine va tăcea, demagog fi-va și votat ca atare.

LIZUCA și PATROCLE
demnitari în Dumbrava
Minunată, cu averile
pe față

CARNETUL ZILEI

VREMEA

-6° – +1° C

După o dimineață rece, vremea se va încălzi ușor și treptat. Cerul, variabil la început, se va însenina treptat. Pe alocuri se vor mai semnala precipitații sub formă de ninsoare, la început, apoi mixte. Izolat, este posibilă formarea de polei. Vîntul va sufla slab la moderat, cu unele intensificări locale de 45 km/h, din sector V-N-V. Temperatura aerului va înregistra valori minime cuprinse între -6° și -2° C, iar maxime între -1° și + 1° C. **(Mihaela Gîrțu - Centrul de Prevedere a Vremii Bacău)**

PRO TV

7,00 Ora 7, bună dimineața! Din sumar: Știri; Informații utile; Concursul emisiunii; Sport; Meteo; Reportaje; Revista presei; Muzică ■ **8,30 Film serial: Capcana timpului** (r) ■ 9,15 Sport la minut - știri sportive ■ 9,30 Film serial: Paradise Beach (r) ■ 10,00 Film artistic: Canada, 1981/r) ■ 11,40 Arte martiale: "Secretele samurailor" ■ 12,30 Fotbal: Il Calcio Top Gol ■ 12,50 Doar o vorbă să-ți mai spun... ■ 12,55 Știrile PRO TV ■ 13,00 Film serial: Oameni în toată firea (r) ■ 13,30 Film serial: Cracker (r) ■ 14,30 Rătăciți în tranziție ■ 15,00 Baschet NBA: All Star Game ■ **16,30 Film serial: Paradise Beach**, ep. 55 ■ 17,00 Film serial: MASH (r) ■ 17,30 Film serial: Capcana timpului, ep. 55 ■ 18,15 Lumea rugby-ului ■ 18,45 Sport la minut - știri sportive ■ 19,00 Film serial: Oameni în toată firea, ep. 53 ■ 19,30 Știrile PRO TV ■ 19,55 Doar o vorbă să-ți mai spun ■ 20,00 Film serial: Dosarele X, ep. 11 ■ **21,00 Film artistic: Cu frica în oase** (SUA, 1986). Regia: Peter Hayms. Cu: Gregory Hines, Steven Bauer, Billy Crystal ■ 23,00 Film serial: Aventuri în Casa Morții, ep. 21, 22 ■ 0,00 Știrile PRO TV ■ 0,05 Sport la minut - știri sportive ■ 0,30 Film serial: Erotica, ep. 13 ■ **1,00 Film artistic: Shanghai Express** (SUA, 1932). Regia: Joseph von Sternberg. Cu: Marlene Dietrich, Warner Oland, Eugene Pallette ■ 2,20 Fotbal: rezumat Il Calcio ■ 3,00 Baschet NBA: Denver Nuggets - Charlotte Hornets. Transmisiune în direct ■ 5,30 Film serial: Cu frica în oase (r) ■ 7,10 Fotbal: Il Calcio Top Gol ■ 7,30 Lumea rugby-ului

TELEVIZIUNEA NAȚIONALĂ

TVR 1

7,00 TVM. Telematinal ■ 8,30 La prima oră ■ **9,20 Film serial. Santa Barbara** (SUA) (r). Ep. 337 și 338 ■ 10,50 Limbi străine. Spaniolă ■ 11,20 MTV. Greatest Hits ■ **11,50 Iubiri amăgitoare** (Venezuela). (r) Ep. 106 ■ 12,40 Lumea operei ■ 13,30 TVR Iași ■ 14,15 TVR Cluj-Napoca ■ 15,00 Pompierii vă informează. Emisiune realizată în colaborare cu Comandamentul Trupelor de Pompieri ■ 15,20 Din lumea afacerilor ■ 15,50 Actualități ■ 16,00 Ieșirea din cerc ■ 16,30 Emisiune în limba germană ■ 17,30 Pro Patria. Emisiune realizată în colaborare cu Redacția Emisiunilor Militare de Radio și Televiziune din Ministerul Apărării Naționale ■ 18,30 Viața partidelor parlamentare ■ **19,05 Film serial. Edera** (Italia, 1992). Ep. 39 ■ 19,55 Marea privatizare: unde subscriem? ■ 20,00 Actualități. Buletin meteo. Telesport ■ 20,45 Publicitate ■ 20,50 Tezaur folcloric. Vechi melodii, noi interpretări; Din Filmoteca TV; Folclorul pe scenă ■ **21,30 Film artistic. "Lovitura"** (Stick - SUA, 1985). Premieră pe țară. Cu: Burt Reynolds, Candice Bergen, George Segal. Regia Burt Reynolds ■ 23,20 Actualități ■ **23,35 MTV. Euro Top 20** ■ 0,30 Cinematograful de noapte. "Obsedat de Casablanca" (Overdrawn at the Memory Bank - SUA, 1983). Premieră pe țară. Cu: Raul Julia, Linda Griffiths. Regia Douglas Williams

TVR 2

7,00 La prima oră. Știri ROMPRESS; Buletin meteo; Gimnastica de dimineață; Informații utile; Desene animate (I); Autografe muzicale; Trei minute pentru sport; Cronica șoselei; Unde mergem?; Simezele orașului; Avocatul casei; Dedicații muzicale; Ce spun astrele?; Calendar; Desene animate (II); Actualități; Puncte cardinale; Maxima zilei ■ 9,20 Muzica pentru toți ■ **10,05 Documentare CFI** ■ 11,30 Desene animate ■ 12,00 TVR Iași ■ 12,30 TVR Cluj-Napoca ■ 13,00 TVR Timișoara ■ 13,30 Limbi străine (r). Spaniolă ■ 14,00 Cafeneaua literară. Premianții... umorului ■ 15,20 Conviețuiri. La cumpăna de vreme: bilanț și perspective (I) ■ **16,20 Film serial. Inimă sălbatică** (Mexic). Ep. 83 ■ 17,05 Bursa invențiilor ■ **17,45 Oameni care au fost... Eugeniu Carada** - promotorul și administratorul Băncii Naționale ■ **18,15 Film serial. Iubiri amăgitoare** (Venezuela). Ep. 109 ■ **19,00 Concertul Orchestrei Naționale Radio** ■ 21,00 TVM. Mesager ■ 21,30 Cărți și idei. Emanuel Valeriu și volumul său "Politica fără anestezie" ■ 22,15 Hyperion. Revistă literară în imagini. Își îndeplinesc obiectivele revistele de cultură? Ancheta noastră ■ 23,00 Din viața romilor - tradiție și actualitate. Reîntorși din Germania (II); Muzică ■ **23,30 Film serial. Santa Barbara** (SUA). Ep. 344 ■ 0,15 Bucuriile muzicii. Comorile romantismului: Robert Schumann

TELEVIZIUNE PRIN SATELIT - RECOMANDĂRI

M6

■ 11,50 Profesioniștii (s)
■ 13,00 Ce vrăji a mai făcut nevasta mea? (s)
■ 13,25 Căsuța din prerie (s)
■ 14,25 Amenințătoarea întoarcere a lui Max (f). Regia Gary Nelson; cu: Din Adams, Barbara Feldon.
■ 16,05 Doi polițiști la Miami (s.p.): "Întoarcerea fiului risipitor"
■ 18,05 O familie pentru doi (s)
■ 18,35 Armăsarul negru (s)
■ 19,05 Raven (s.a.): "Surful nu e o joacă"
■ 21,00 Frumoasa noastră familie (s): "Propunere indecentă"
■ 21,45 O sosie periculoasă (f)
■ 23,30 Dincolo de real, aventura continuă (s): "Viitor virtual"

7

■ 10,05 Cine-i șeful aici? Lupta pentru dreptul de tutelă (co./r, SUA, 1985, p.II)
■ 10,35 Show-ul lui Bill Cosby. Aniversare cu ochii legați (co./r, SUA)
■ 11,05 Să dai maimuțelor zahăr (co., Italia, 1981). Regia Castellano & Pipolo; cu: Adriano Celentano, Ornella Muti.
■ 13,05 O echipă binecuvîntată. Chinuit de duhul rău (s.p., SUA, 1990); cu: Tom Bosley, Tracy Nelson
■ 14,35 Gălăgiosul nostru cămin. Articolul Carolei (co., SUA, 1985).
■ 16,05 Mica noastră fermă. Începutul școlii (s., SUA, 1979, p.I)
■ 18,25 Toți sub același acoperiș. Într-o noapte furtunoasă și întunecată (co., SUA)
■ 18,55 Cine-i șeful aici? Fata bună la toate (co., SUA, 1985)
■ 19,25 Show-ul lui Bill Cosby. Prima zi de școală (co., SUA, 1985)
■ 21,00 Karate Tiger (f., SUA/Hong Kong, 1986). Cu: Jean-Claude van Damme.
■ 22,50 Bloodfist 6. Ground Zero (f., SUA, 1994). Regia Rick Jacobson

SAT 1

■ 10,00 Cannon. Răzbunare coreeană (s., SUA, 1976); regia Paul Stanley; cu William Conrad
■ 14,00 Trapper John, M.D. - Se topește gheața (s., SUA, 1983); regia Charles Siebert; cu: Pernell Roberts, Gregory Harrison
■ 15,00 Star Trek - Deep Space Nine - Căutarea (p. a II-a) (s. SF, SUA, 1994); regia Jonathan Frakes; cu: Avery Brooks, Nana Visitor
■ 16,00 MacGyver - Doamna pasăre (s., SUA, 1990); regia Charles Correll; cu Richard Dean Anderson
■ 19,00 Așa e viața! - Familia Wagenfeld (s., Germania, 1995); regia Gudrun Scheerer; cu: Carol Seyboth, Anthony di Mauro
■ 21,00 Star Trek (f. SF, SUA, 1978); regia Robert Wiese; cu: William Shatner, Leonard Nimoy, DeForest Kelley.
■ 1,30 Comando spațial (f., SUA, 1956), regia José Ferner; cu: José Ferner, Trevor Howard, Dora Bryan.

RTL TELEVISION

■ 9,05 Springfield Story (s. ep. 2385)
■ 10,05 Clanul din California (s. ep. 1704)
■ 11,00 Frumos și bogat (s. ep. 1394)
■ 13.30 Golden Girls. Atunci, la New York (s.)
■ 14,00 Hobby-ul ei este crima. Scandalul din jurul lui Sam (s.p)
■ 18,30 Între noi (s. ep. 298)
■ 20,40 Vremuri bune, vremuri rele (s)
■ 21,15 Hercules. Morții dispăruți (s)
■ 22,10 Cei mai buni detectivi. Columbo. Elevul lui Lucifer (f.p., SUA, 1991)r
■ 0,00 RoboCop. (s.p.SF)
■ 1,20 Teroare la Alcatraz (f. SUA, 1986), cu Aldo Rey, Veronica Porsche

EUROSPORT

■ 9,30 Sporturi cu motor (r)
■ 11,00 Cupa mondială al bob - etapa a șasea (ultima) - St. Moritz, Elveția, 22-28 ianuarie (r)
■ 12,00 Schi alpin. Campionatele mondiale de la Sierra Nevada, Spania.
■ 14,00 Automobilism. Formula 1. Magazinul curselor de Mare Premiu (r)
■ 15.30 Eurofun. Program de varietăți sportive. Snowboard - Oberstdorf, Germania, 2-4 februarie
■ 16,00 Cupa mondială la schi acrobatic - La Clusaz, Franța (înreg.)
■ 17,00 Tenis. Circuitul ATP- Dubai
■ 21,00 Tenis. Circuitul ATP - Marsilia.
■ 23,00 Schi alpin.

CALENDARUL CREȘTIN-ORTODOX

✝ Sf. mc. Pamfil și Valentin; cv. Flavian

FARMACII DE GARDĂ

Farmacia nr. 2, Piața Unirii (tel. 116029)

SPITALE DE GARDĂ

Spitalul "Spiridon" (tel. 142730): Clinica a III-a Medicală; **Spitalul de Urgență** (tel. 140690); **Maternitatea "Elena Doamna"** (tel. 210390/ 210394/210392).

TELEVIZIUNI LOCALE

TVR IAȘI

Pr.I, orele 13,30-14,15 - Est Meridian Magazin. "La un pas de weekend!" ■ Fotograme (evenimente din actualitatea regională) ■ Informații utile ■ Videoghid: Iarnă pe cele 7 coline ale Iașilor ■ Reporter în direct: Carmen Olaru - "Speranța, mereu..." ■ Numele poetului: Otilia Cazimir ■ Decupaj-subiectiv - avanpremieră TVR Iași

Pr.II, orele 12,00-12,30 - "12 trecute fix". "Întîlnire cu reporterii TVR Iași" ■ Eveniment ■ Pentru dvs. doamnă, pentru dvs. domnule ■ Clipe de viață

EUROPA NOVA

10,05 Mati Nova ■ 11,00 Reporter Europa Nova (r) ■ 11,15 Fauna lumii (r) ■ 11,40 Starea de veghe (r) ■ 11,45 Film: "Un italian în America" (r) ■ 13,15 Lumea cărților (r) ■ 13,30 Acum și... a fost odată (r) ■ 13,35 Lumea cărților (r) ■ 13,50 Mondomusic ■ 16,00 Euromusic ■ **16,20 Film serial: "Inimi fără vîrstă"**, ep. 13 ■ 16,40 Miniaturi ■ 16,45 Ars longa - Nemuritorii. Debussy ■ 17,15 Desene animate ■ 17,45 Spectacolul științei: Spațiul și sateliții (II); Stiința astăzi ■ 18,30 Restitutio - Pinacoteca Iași. Artiști ieșeni - Victor Mihăilescu Craiu ■ 18,50 Starea de veghe ■ 18,55 Publicitate ■ 19,00 Infonova ■ 19,40 Arhivele Almei Mater - Nicolae Bagdasar ■ 19,55 Rock Star ■ 20,25 Publicitate ■ **20,30 Film: "Istoria lumii"** (prod. SUA; regia Mel Brooks; cu: Mel Brooks, Dom de Luise). O viziune personală asupra evoluției umanității într-o originală comedie. Un film în care se poate întîmpla orice! ■ 22,05 Infonova ■ 22.20 Night Club. Umor în serial, varietăți, sport-show; Concurs Eurostar ■ **0,30 Film: "Coșmarul din strada ulmilor"** (prod. SUA; regia Wes Craven; cu: John Saxon, Ronee Blakley)

TELE'M

7,00 Știri ■ 7.30 "Main Street Jazz" ■ **8,30 "Mort în apă"** (f. a./r) ■ 10,00 Walt Disney prezintă "Blossom" (co). Ep. 12 ■ 10,30 "Grafiti american" (f.a./r). Cu: Richard Dreyfuss, Harrison Ford ■ 12,20 Program Worldnet, în direct de pe satelit ■ 17,00 Psihologia vieții cotidiene ■ 18,00 Știri ■ 18,15 Actualitatea ieșeană. În direct cu telespectatorii ■ 19,00 Ferestre pentru suflet ■ 19,15 Melodii de neuitat ■ 19,30 "Olympic, Tytanic, Britanic" (do/ p. I)) ■ 20,00 Desene animate ■ 20,15 Umor ■ 20,30 Music Club Tele' M ■ 20,45 Știri ■ **21,00 "Profeții asfaltului".** (f. a.). Cu John Joe ■ 22,30 Știri ■ 22,45 Music Club Tele' M ■ 23,00 "Petrecerea burlacilor" (comedie). Cu Tom Hanks. Ultima petrecere înainte de căsătorie... Muzică, băutură, veselie, femei... ■ 0,35 Știri

Radio NORD-EST

5,30-10,00 Micul dejun. Emisiune matinală de informații și muzică: știri din actualitatea locală, informații utilitare, horoscop, sfatul medicului, informații economice, concursul dimineții, relatări în direct din diferite puncte ale orașului (6,00-6,30 buletinul de știri și programul Actualitatea preluate de la BBC). Realizatori: Iulia Mihalache și Cătălin Elisei ■ 10,00-14,00 Fir direct. Timp de 4 ore în contact direct cu viața orașului: informații din actualitatea locală, răspunsuri la întrebările ascultătorilor, concursuri și muzică. Realizator Cristina Țilică ■ 14,00-14,30 BBC: Buletinul de știri și Actualitatea ■ 14,30-18,00 Turnul de control. Cea mai importantă emisiune informativă a zilei ■ 14,45 Paralela Sport ■ 16,30 Puls Nord-Est - reportaje, interviuri, relatări din actualitatea locală și națională. Realizator: Ovidiu Șimonca ■ 18,00-19,00 BBC: Buletinul de știri și Actualitatea ■ 19,00-21,00 Punctul pe i. Emisiune te talk-show pe subiecte de actualitate. Realizator Ovidiu Șimonca ■ 21,00-21,30 BBC: Buletinul de știri și Actualitatea ■ 21,30-22,00 Puls Nord-Est - ediția de seară (știri, reportaje, interviuri, relatări din actualitatea locală și națională) ■ 22,00-24,00 Dedicații muzicale. Muzică la cererea ascultătorilor. Gazde: Andi Barbu și Costi Rezlescu ■ 0,00-5.00 Top Nord-Est și muzică de dans. Realizator Gabriela Gugeanu ■ 5,00-7,00 Classic Calls.

TELECABLE

TELECABLE I

16,00 - 01,00 Program Tele 7 abc

16,00 Post-meridian ■ 17,30 Film serial: Un trio cu haz ■ 18,00 Film documentar: O viață sănătoasă ■ 18,30 Desene animate ■ 19,00 Linia întîi ■ 20,00 Film serial: Jake și Grăsanul (ep. 1) ■ 21,00 Telejurnal ■ 21,45 Film serial: Hotel ■ 22,40 Atelier ■ 23,35 Staruri pentru totdeauna ■ 0,05 Linia fierbinte.

TELECABLE II

08,00-18,00 Program Antena 1. Din cuprins: Film serial: Capcană periculoasă ■ Observator ■ Film artistic: Pygmalion ■ Film artistic: Nopțile Decameronului ■ Film artistic: Biletul dumneavoastră nu mai este valabil ■ Film artistic: Mozart ■ Film serial: Viața în trei ■ Film serial: Model Academy ■ Film artistic: Un detectiv neobișnuit (acțiune)

18,00-03,00 Program propriu. 18,00 Film: Minciunile inimii ■ 19,30 Film: Martor la execuție ■ 21,00 Film: Crime din dragoste ■ 22,30 Film: Un oraș vînează criminalul ■ 0.00 Film: Anul terorismului ■ 1,30 Film: Desenatorul portretelor robot.

Radio IAȘI

6.00 - 8,30 Diminețile noastre - Știri, 6,00; Radiojurnal, 7,00 ■ 7.30 - 8.00 Post-scriptum, Revista presei; Avanpremiera radio; Muzică ■ 8,00 - 8,05 Buletin de știri ■ 8,05 - 8,30 Informații utilitare ■ 8.30 - 9,00 Convorbiri literare (r) ■ 9,00 - 9,05 Buletin de știri ■ 9,05 - 13,00 Radiosfera: Știri: 10,00; 11,00; 12,00; Radio circuit multiplex; Concert de muzică populară românească ■ 13,00 Radiojurnal ■ 13,15 Muzică ușoară ■ 13,30 La zi, în viața partidelor politice ■ 14,00 Buletin de știri ■ 14,05 Întîlniri pe unde medii (ora 15,00 - Știri) ■ 15,20 Expo melodii ■ 16.00 Radiojurnal ■ 16,12 - 17,30 Radiograme - 17,00 Buletin de știri ■ 17,30 - 18,00 Jurnalul artelor ■ 18,00 - 18.10 Buletin de știri ■ 18,10 - 18,30 Corespondența radio - muzică ușoară ■ 18,30 - 19,00 Corespondenta radio - muzică populară ■ 19,00 - 19,15 Radiojurnal ■ 19,15 - 21,00 Univers muzical I ■ 21,00 - 21,20 Evenimentele zilei. Sport. Meteo ■ 21,20 - 22,00 Univers muzical II.

CASA POGOR

Astăzi, la orele 17,00, la Casa Pogor, va avea loc decernarea premiilor revistei "Cronica". Cu acest prilej, studenții de la clasa Dionisie Vitcu, de la Academia de Arte "George Enescu", vor susține un recital de poezie.

TEATRUL NAȚIONAL

Teatrul Național "Vasile Alecsandri" prezintă astăzi, la orele 19,00, spectacolul cu piesa "Nu muriți din întîmplare", de Ion Băieșu. Regia Ion Sapdaru.

DIN TELEFOANELE, SCRISORILE ȘI AUDIENȚELE ZILEI

Rubricile "Din telefoanele, scrisorile și audiențele zilei" și "Ultimul vagon poștal" au menirea de a asigura un dialog direct între cititori și reprezentanții principalelor instituții publice. În cadrul acestor rubrici cititorii își pot exprima opiniile în legătură cu diverse probleme locale și de interes național. Semnatarii scrisorilor sînt rugați să folosească un limbaj decent și să nu aducă acuzații nefondate. Pentru atestarea veridicității afirmațiilor făcute, materialele prezentate la redacție pot fi însoțite de copii xerox ale unor acte doveditoare. De asemenea, semnatarii scrisorilor trebuie să lase un număr de telefon la care pot fi contactați pentru relații suplimentare

Redactorul de serviciu răspunde apelurilor dvs. la numerele de telefon 271271 și 172557 între orele 8.00 - 22.00

■ *Din peripețiile cumpărătorului*

În seara zilei de 14 februarie ne-a vizitat la redacție ***Carmen Harasin din Iași, str. Ciurchi nr. 117 D, bl. C1, et. 3, ap. 7***, pentru a ne relata cum s-a păcălit cumpărînd un produs cosmetic de la o tonetă amplasată în str. Vasile Lupu, aparținînd de S.C. GLEEN S.R.L. Iași.

În data de 13 februarie a cerut vînzătoarei de la această tonetă un șampon. Ajunsă acasă, a testat produsul Johnson Ph 5,5, dar a constatat că nu avea proprietățile unui șampon. A mers, a doua zi, solicitînd vînzătoarei să-i schimbe produsul cu un altul adecvat (șampon), însă aceasta a refuzat, spunîndu-i să aștepte patroana. La sosirea patroanei aceasta i-a comunicat că produsul cumpărat este balsam și în momentul cînd l-a cumpărat "trebuia să știe ce cumpără". Carmen Harasin menționează că pe eticheta depreciată scrie (ne-am convins și noi) "soap free", iar în vitrina unde era expus produsul nu se afla scris pe etichetă decît prețul de 6100 lei, celelalte semne de identificare lipsind. Pe lîngă faptul că i s-a refuzat schimbarea produsului, a fost și admonestată.

Am încercat să luăm legătura telefonic cu această firmă, însă, de la ROMTELECOM, am aflat că firma nu figurează, ca abonat, în evidențele regiei. Conform legilor, încă, în vigoare (ex. HCM 941/69), patronul are obligația de a-și instrui angajații în ceea ce privește recepția, vînzarea și expunerea produselor (eticheta trebuind să cuprindă, pe lîngă preț, denumirea produsului, numele firmei care-l comercializează, eventual - în unele cazuri obligatoriu - traducerea în limba română a modului de folosire). Vă sfătuim să solicitați ajutorul Asociației pentru Protecția Consumatorilor din Iași, în caz că aveți un bon de vînzare a produsului respectiv.

■ *De ce lipsesc timbrele de valori adecvate?*

Ștefan Gheorghe, din Iași, str. Clopotari 14, ne-a telefonat la redacție, în după-amiaza zilei de 14 februarie, pentru a ne sesiza lipsa timbrelor poștale, de valori adecvate, de la Oficiul PTTR din Podul Roș (dar și de la alte oficii poștale ieșene).

Avînd nevoie pentru corespondență de trei timbre de 100 lei și de două de 50 lei, a trebuit să cumpere șase timbre de 45 lei, trei de 10 lei și două de 60 lei în valoare totală de 420 lei. Știind că pentru a trimite o scrisoare în aceeași localitate este necesară aplicarea unui timbru de 50 lei, întreabă de ce nu se găsesc, spre vînzare, timbre de această valoare. Același lucru se întîmplă și cu plicurile pe care le cumperi de la oficiile poștale care au deja imprimat timbrul de 60 lei (taxa valabilă în urmă cu cîtva timp pentru trimiterea corespondenței în alte localități). Pentru a timbra un plic cu timbre în valoare de 100 lei, îți trebuie multă imaginație, ținînd cont de spațiul mic pe care trebuie să lipești treipatru timbre de dimensiuni mari, nemaivorbind de faptul că lipiciul lipsește cu "desăvîrșire" de pe timbrele cu valori cuprinse între 45-80 lei. Ștefan Gheorghe dorește să afle dacă a crescut tariful pentru corespondența locală (simplă) de la 50 la 60 lei, iar, dacă nu, ce reprezintă cei 10 lei diferență. Ne specifică, în încheiere, că nu oficiantele sînt de vină că aceste timbre nu au valori adecvate, ci consideră acest fapt o lipsă de interes din partea celor ce se ocupă de aprovizionarea cu "efecte" poștale.

După cum știm, taxa pentru scrisorile simple loco nu a fost modificată, iar la celelalte întrebări așteptăm un răspuns din partea conducerii Poșta Română Iași.

■ *Informația obiectivă are prioritate*

Profesorul Iulius Ciumașu a prezentat la redacție două materiale destul de extinse, dorind să le publicăm în pagina de opinii. Conținutul celor două articole este cu caracter politic, abundă în afirmații polemice la adresa președintelui Partidului Democrat (FSN) Petre Roman și a istoricului Amedeu Lăzărescu, și în ele se emit păreri tendențioase, xenofobe.

Ne pare rău că nu le putem publica: ați observat că în ziarul nostru apar în special materiale cu caracter informațional. Acceptăm și publicarea unor articole cu tentă politică, dar cu opinii argumentate (chiar dacă se înscriu pe o linie polemică), care nu au caracter de pamflet.

Vă sfătuim să încercați a trimite articolele concepute de dvs. unei publicații care cultivă pamfletul politic.

■ *145 de ani de la nașterea lui Spiru Haret*

Profesoara pensionară Maria Ailoaie, din Iași, absolventă a Liceului "Oltea Doamna", semnează o scrisoare în care evocă personalitatea lui Spiru Haret, întemeietorul învățămîntului românesc, de la nașterea căruia se împlinesc, la 15 februarie 145 de ani.

Trecînd în revistă datele biografice ale marelui om, Maria Ailoaie evidențiază activitatea creatoare a acestui mare om de stat, prin care s-a impus conștiinței publice drept ctitor al învățămîntului românesc. Subliniază, în finalul scrisorii, rolul marelui om "în nemurirea doamnei Oltea, mama lui Ștefan cel Mare", el fixînd (la sugestia savantului Nicolae Iorga) o placă de marmură pe monumentul funerar al acesteia.

În anul 1908 s-a hotărît ca Școala secundară gradul II din Iași să primească numele oficial de OLTEA DOAMNA.

■ *Actualitatea în catren*

În afară de sportivi, foarte mulți actori și cîntăreți de muzică populară și ușoară au fost cooptați în partide politice și vor candida în alegerile locale și prezidențiale. Merită comentat faptul:

Actori și cîntăreți fac înțelegeri
Dau, dezinvolt, frîu liber fanteziei,
Vrînd să reediteze în alegeri
Noi forme de CÎNTAREA ROMÂNIEI.

Constantin IURAȘCU
Eugen ACASANDREI

ULTIMUL VAGON POȘTAL

"Elixirul tinereții" - de vînzare

Citind de curînd "Mica publicitate" din paginile "Monitorului", am crezut că sînt pe cale să-mi îndeplinesc un vechi vis - să nu îmbătrînesc, mai mult, să scap de toate metehnele reale ori imaginare - și încă ieftin, nu cumpărînd, ci preparînd conform rețetei "ușor lizibile" oferite cu mare generozitate (10.000 lei) de dna (dra) Maria Andronache, vestitul Bitter suedez, "care vindecă peste 50 de afecțiuni", începînd cu gripa și sfîrșind cu cancerul (care or fi celelalte, că eu n-am nici una nici alta): un adevărat panaceu (soi de medicament ce, principial, e imposibil ca și perpetuum-mobile) ce-și găsește rival doar în aspirina care-i mult mai ieftină...

Astea fiind zise, deși nu-mi place în general bitterul, m-am grăbit, cu "Monitorul" într-o mînă și banii (împrumutați) în cealaltă, la Poștă. Că n-am mai ajuns acolo, ci la "Monitorul", e pentru că mi-au trecut prin minte cîteva gînduri negre. S-o luăm cu începutul.

1. Cum garantează binevoitoarea primirea "rețetei"? Că pe a banilor o garantează Poșta. Apropos: dacă-mi trimite rețeta, îi voi trimite și eu cei 10.000 de lei, după care voi da un anunț precum că o ofer contra 5.000; și așa, "mica publicitate" va găzdui o licitație pînă la a oferi rețeta gratuit.

2. Cum a intrat în posesia rețetei, atîta vreme cît ea e un secret de fabricație, desigur brevetat? Posedă o licență? Dacă nu, poate ajunge în litigiu și va plăti cît nu face.

3. Cum garantează că rețeta e cea adevărată? Care rețetă e, desigur, testată de firma producătoare, așa cum se va vedea mai jos.

4. Și dacă rețeta e reală, garantează că unele plante din flora Suediei, ori poate și a altor țări, știind că suedezii sînt totuși un popor maritim, pot fi găsite în flora țării noastre? În paranteză fie spus, rețeta originală, de pe sticla de bitter (care nu dă și catitățile) conține 33 de componente, între care theriak, care este el însuși o rețetă magistrală alcătuită nu numai din plante, și pe care nu știu s-o poată prepara decît un farmacist cu multă experiență.

5. Iar dacă rețeta e "reconstituită" de binevoitoare, cum garantează că nu e nocivă? Se știe că un medicament se realizează de institute specializate într-un deceniu ori două cînd, o dată obținut, parcurge testări succesive pe diferite animale și apoi, sub strictă supraveghere medicală, testarea finală, clinică. Totodată se știe că doza face medicamentul; adică, o frunzuliță de mătrăgună (Atropa belladona) poate fi benefică, dar nu vreo sută de grame... Și, în loc de tinerețe, aș putea dobîndi lumea celor drepți.

6. E cumva binevoitoarea medic ori farmacist? Că aceia garantează tratamentul prin parafă.

7. Ar mai trebui ca beneficiarul (cumpărătorul) rețetei să fie el însuși botanist, pentru a identifica plantele, farmacist pentru a-și prepara leacul și medic pentru a și-l prescrie.

Sper să capăt răspuns, pentru a nu pierde speranța pentru care m-am ostenit să citesc anunțul. Ar fi o faptă mai creștinească decît oferta, cel puțin așa cum e făcută în anunț.

C.V. Zănoagă
Cercetător științific principal la
Institutul de Cercetări Biologice Iași

☎ TELEFOANE UTILE

☎ SALVARE: 961
☎ POMPIERI: 981
☎ POLIȚIE: Inspectoratul Județean Centrala 140720; Dispecerat 146666; Municipiu Centrala 140020 Dispecerat 146840/955 Ofițer de serviciu 146850; Serviciul Circulație - 140070.
☎ SERVICII MEDICALE MOBILE CORPO SAN(asistență medicală non stop de urgență la domiciliu): 113130
☎ PROTECȚIA MUNCII.: 116139
☎ AGENȚIA C.F.R.: 147673
☎ INFORMAȚII GARĂ: 146333
☎ AUTOGARĂ: 146587
☎ TAXICOM, dispecerat: 953, 146593
☎ AGENȚIA TAROM: 115239
☎ INFORMAȚII AEROPORT: 178126
☎ STAȚII PECO: Baș Ceauș - 176865; Aurel Vlaicu - 175872; Bucium - 132891; Crișan - 112182; Păcurari - 164142; Sărărie - 147480.
☎ A.C.R. - informații utile: 112345, 130177.
☎ DISPECERATE: R.A. Gaz-Metan - 141737; R.A. Apă-Canal - 142451; Renel - 147070, deranjamente - 929; Termoficare - 141956; R.A. Locuința - 112434; Telefoane - Deranjamente - 921; Protecția mediului - 147010.
☎ GARDA FINANCIARĂ: 114065, 112427.
☎ ADMINISTRAȚIA FINANCIARĂ: 143030
☎ TRIBUNAL: 146300
☎ PROCURATURĂ: 212566
☎ CAMERA DE COMERȚ: 117757
☎ CENTRUL MILITAR JUDEȚEAN: 146370
☎ STATUL MAJOR JUDEȚEAN DE APĂRARE CIVILĂ: 214470
☎ HOTELURI: Moldova - 142225; Traian - 143330; Unirea - 142110; Continental - 114320; Sport - 232800.
☎ POLICLINICA CU PLATĂ: triaj informații - 117244
☎ OFICIUL JUDEȚEAN PENTRU PROTECȚIA CONSUMATORILOR: 145392.
☎ LABORATOR ANALIZE "PRO FAMILIA": 230431
☎ Servicii de pază și protecție, intervenții GUARD SECURITY: tel: 210094; tel/fax: 212658.

REPARAȚII

☎ Tîmplărie - 158588
☎ Rașchetat parchet - 126923
☎ Hidroizolații terase, subsoluri, garaje - 174340
☎ Închideri balcoane - 117512
☎ Instalații sanitare - 160164
☎ Reparații mașini de spălat rufe, vase, mașini de uscat, rebobinări motoare - 173204
☎ Frigidere - 251006; 220859
☎ Aragaze - 132141
☎ Curățare și reparare sobe - 152614.

Monitorul
cotidian de informații
Str. Smîrdan nr. 5 ■ Tel. 17.25.57;
271271; 271333; 271467 (centrala) ■
Fax 27.04.15
■ Publicitate tel./fax 14.47.76

■ REDACTOR SEF - Dan Radu
■ REDACTOR SEF ADJUNCT - Toni Hrițac
■ SECRETAR GENERAL DE REDACȚIE - Marius Cristian

SEFI DEPARTAMENTE:
■ Eveniment național și internațional: Cristian Racu (int. 110)
■ Investigații speciale: Valentin Gheorghiță (int. 123)
■ Cultură: Dorin Popa (int. 109)
■ Sport: Nicolae Grecu (int. 107)
■ Redactor de serviciu: Constantin Iurașcu (int. 124)
■ Fotoreporter: Constantin Plop
■ Grafică: Lucian Amarii, Daniel Melinte
■ Publicitate: Cristina Labonțu (int. 122, fax 144776)
■ Difuzare: Mihai Tudose (int. 120)
■ Contabilitate: Antoneta Filip (int. 112)

NORD-EST PRESS
- agenție de presă -
Str. Smîrdan nr. 5 ■ Tel. 17.25.57;
271271 (centrala) ■ Tel 14.56.10
■ EDITOR: Mona Dîrțu

EDITOR
NORD-EST
Str. Smîrdan nr. 5 ■ Tel. 17.25.57; 27.12.71
■ Fax 27.04.15
Director general: ALEXANDRU LĂZESCU
Director editor: FLORIN ZAMFIRESCU
Director de marketing: CEZAR CALUSCHI
Director executiv: GABRIEL RUSU

ABONAMENTELE se pot face la orice Oficiu Poștal din țară.
MONITORUL figurează în catalogul Presei interne la poziția 838.

TIPAR OFFSET: MULTIPRINT, Iași str. Sf. Lazăr nr. 49

MONITORUL EXTERN

Dintr-un grup de 88

Autoritățile bosniace din Tuzla au eliberat zece prizonieri sîrbi

Autoritățile bosniace din orașul Tuzla au eliberat, miercuri, zece sîrbi dintr-un grup de 88 de prizonieri reținuți ilegal într-o închisoare locală, anunță REUTER.

Nici un reprezentant al Comitetului Internațional al Crucii Roșii (ICRC) nu a fost prezent la Stanic Rijeka, satul unde a avut loc eliberarea, situat la 50 km vest de Tuzla. "Ar fi bine să fim anunțati dinainte, pentru a putea monitoriza operațiunea. Dar ceea ce este important este faptul că prizonierii sînt eliberați; este un pas important în aplicarea acordului de la Dayton", a declarat Laurent Fellay, șeful delegației ICRC din Tuzla.

Cu trei săptămîni

Medicii psihiatrii doresc amînarea procesului asasinului lui Rabin

Medicii psihiatrii doresc o amînare de trei săptămîni a procesului lui Yigal Amir, asasinul premierului israelian Yitzhak Rabin, pentru a-l putea examina, a declarat, joi, Gabi Shahar, unul din avocații apărării, citat de REUTER.

Amir a fost de acord, în urmă cu două săptămîni să fie supus unei examinări psihiatrice, după ce refuzase insistent o apărare pe motive de instabilitate psihică.

"Psihiatrii au cerut o amînare de trei săptămîni pentru a încheia examinarea lui Amir. Asta ne va da destul timp pentru a ne putea pregăti", a declarat Shahar.

Dacă va fi găsit vinovat, Amir poate fi condamnat la închisoare pe viață. El l-a asasinat pe premierul israelian pe 4 noiembrie anul trecut, în timpul unui miting pentru pace desfășurat la Tel Aviv.

La 62 de ani

Un adept al sectei Aum și-a dat foc

Un membru al sectei japoneze Aum - Adevărul Suprem, ai cărei lideri au fost incriminați pentru atacul cu gaz sarin de anul trecut, din metroul capitalei Japoniei, și-a dat singur foc, joi, încercînd, probabil, să se sinucidă, a anunțat poliția niponă, citată de REUTER.

Individul, în vîrstă de 62 de ani, s-a stropit cu un lichid inflamabil, după care și-a dat singur foc, într-o parcare de autoturisme situată în fața filialei sectei Aum din orașul Takasaki (100 km nord de Tokyo).

Cu numai cîteva minute înainte, în sediul local al sectei lui Shoko Asahara izbucnise un incendiu, care a devastat al doilea etaj al clădirii. Acest incendiu nu a provocat, însă, victime, deși înăuntru se aflau șase membri ai sectei, inclusiv cel care și-a dat foc.

Cecenia

Fostul palat prezidențial din Groznîi a fost aruncat în aer

Soldații ruși au început, joi, demolarea ruinelor fostului palat prezidențial din capitala Ceceniei, simbol al rezistenței luptătorilor separatiști ceceni în fața tancurilor Moscovei, transmite REUTER.

Cel puțin o treime din ansamblul construcției a fost aruncată în aer printr-o puternică explozie, care a ridicat nori uriași de fum deasupra orașului Groznîi.

Autoritățile locale pro-ruse anunțaseră intenția de a demola palatul care l-a adăpostit pe președintele separatist Djohar Dudaev, motivînd că infrastructura sa nu mai rezistă și că Cecenia este o zonă seismică, existînd riscul prăbușirii lui.

Coruptie la cel mai înalt nivel

Au fost formulate acuzațiile oficiale împotriva președintelui columbian

Procurorul general columbian Alfonso Valdivielso a formulat, miercuri, acuzațiile oficiale împotriva președintelui Ernesto Samper, care sînt în număr de patru, anunță REUTER. Acuzațiile includ îmbogățire ilicită prin legături cu traficanții de droguri, fraudă electorală, fraudă de procedură și amestecul în ancheta asupra provenienței fondurilor pentru campania sa electorală din 1994.

Valdivielso a formulat acuzațiile într-un scurt discurs ținut într-o ședință cu ușile închise a Comisiei de Acuzatii a Camerei Reprezentanților, singura instituție judiciară columbiană abilitată să audieze un caz împotriva președintelui statului.

Acuzațiile au fost susținute cu dovezi adunate în cursul celor 18 luni de anchetă asupra fondurilor campaniei electorale a lui Samper.

Elțîn și Ziuganov și-au anunțat candidaturile la președinția Rusiei

Plenara Partidului Comunist al Federației Ruse l-a numit, joi, pe Ghenadi Ziuganov drept candidat al partidului pentru alegerile prezidențiale din 16 iunie a.c.

În discursul său, Ziuganov s-a pronunțat împotriva politicii actualei guvernări, de "distrugere a economiei și sistemului de apărare" al Rusiei, transmite corespondentul MEDIAFAX la Moscova. ***"Noi nu sîntem împotriva proprietății particulare. Însă acele întreprinderi care comit ilegalități și ignoră legile trebuie date pe mîna procuraturii și justiției"***, a subliniat Ziuganov. Deși nu s-a pronunțat clar în privința introducerii cenzurii, liderul comunist a arătat că televiziunea și radioul trebuie să fie "cu adevărat ale societății", a dăugînd că decăderea Rusiei a început în primul rînd în mass-media, făcînd, astfel, aluzie la mișcarea "Glasnosti" din perioada gorbaciovistă.

În plan extern, Ghenadi Ziuganov a precizat că Partidul Comunist ***"se pronunță ferm împotriva extinderii NATO"***, pentru apărarea intereselor Rusiei fiind necesare o diplomație flexibilă, dar și o armată puternică.

Cîțiva membri ai Comitetului Central au adresat instrucțiuni filialelor și celulelor comuniste pentru a declanșa o campanie de propagandă susținută, avînd drept scop cîștigarea de către Ziuganov a postului de președinte încă din primul tur de scrutin. În acest fel se va putea preîntîmpina, consideră unii comuniști ruși de marcă, o victorie a lui Elțîn în al doilea tur, determinată de colaborarea activă a tuturor instituțiilor de stat în favoarea actualului lider de la Kremlin.

Plenara comuniștilor ruși s-a încheiat în uralele celor cîteva sute de delegați și în acordurile "Internaționalei". Ziuganov a făcut aceste comentarii înaintea deschiderii unei conferințe a comuniștilor ruși la Moscova, în cadrul căreia este de așteptat ca el să fie nominalizat drept candidat al partidului său pentru scrutinul prezidențial de la 16 iunie. Elțîn va face, în mod aproape cert, un anunț similar în privința candidaturii sale, cu ocazia unui discurs pe care îl va susține în orașul său natal, Ekaterinburg, unde întreprinde o vizită de două zile.

"Elțîn e un rival slab", a afirmat Ziuganov. Valentin Kupțov, o înaltă oficialitate comunistă care a dat citire cuvîntului de deschidere a conferinței, a chemat toate forțele de stînga din Rusia la unitate în jurul comuniștilor și a liderului lor. "Votați cu Ziuganov", a declamat Kupțov în fața participanților la conferință.

Ultimele sondaje de opinie pre-electorale indică o victorie a lui Ziuganov la scrutinul din iunie.

Cota de popularitate a președintelui Elțîn rămîne în continuare scăzută.

Boris Elțîn și-a anunțat, joi, candidatura la alegerile prezidențiale de la 16 iunie, pentru a obține un nou mandat, transmite REUTER.

Președintele rus a făcut acest anunț în cadrul unui discurs susținut în fața locuitorilor orașului său natal, Ekaterinburg.

Ultimele sondaje de opinie îl indică pe liderul comunist Ziuganov (dreapta) drept favorit în disputa cu președintele Elțîn (stînga)

SUA încearcă să rezolve criza din Bosnia

■ *președinții Croației, Serbiei și Bosniei se vor întîlni sîmbătă la Roma*

Departamentul de Stat al Statelor Unite a anunțat, miercuri, organizarea unui nou summit asupra păcii în fosta Iugoslavie, summit ce se va desfășura, vineri și sîmbătă, în capitala Italiei, transmite REUTER. De asemenea, guvernul american a indicat clar că dorește ca liderii de la Pale puși sub acuzare pentru crime de război să fie deferiți tribunalului de la Haga și judecați. Departamentul de Stat a subliniat că dacă Radovan Karadzic, președintele Republicii Srpska, se află, într-adevăr, la Belgrad, așa cum susțin unele surse, și nu este arestat de către guvernul Serbiei, "acest lucru constituie o violare a acordurilor de la Dayton". Secretarul de Stat al SUA, Warren Christopher, a afirmat că Uniunea Europeană și Rusia au acceptat să se alăture Washington-ului în co-prezidarea summit-ului de la Roma, găzduit de guvernul italian, care deține președinția prin rotație a UE.

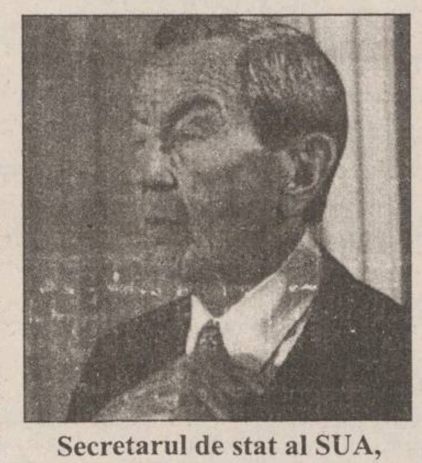

Secretarul de stat al SUA, Warren Christopher

Reuniunea - o inițiativă americană apărută și pregătită în ultimele două zile, a fost necesară "ca modalitate de a sublinia angajamentul tuturor părților față de respectarea acordurilor de pace de la Dayton", mediate anul trecut de SUA. Delegația americană la acest summit va fi condusă de Richard Holbrooke, asistentul secretarului de Stat, care, deși va părăsi guvernul american la 21 februarie, rămîne omul-forte al punerii în practică a acordurilor de la Dayton, ca artizan al acestora.

Coreea de Sud provoacă Japonia

■ *Coreea de Sud a început exercițiile militare din apropierea unor insule disputate cu Japonia*

Coreea de Sud a început, joi, un exercițiu militar în apropierea unui grup de insule disputat cu Japonia, anunță REUTER.

"La exercițiu, declanșat la orele 05.00 GMT, vor participa forțe armate navale, aeriene și poliția maritimă", a declarat un purtător de cuvînt al Ministerului Apărării.

Miercuri, un oficial al aceluiași minister declarase că la manevre vor participa un distrugător, o navă a poliției maritime, un elicopter și patru avioane de vînătoare. Oficialul a adăugat că exercițiul are, printre altele, și scopul de a protesta împotriva pretențiilor japoneze asupra insulelor.

Ministrul nipon de Externe, Yukihito Ikeda a reacționat violent la acțiunile unilaterale ale guvernului de la Seul, înaintind un protest diplomatic împotriva lucrărilor de modernizare declanșate de Coreea de Sud la docurile din insulele disputate. Insulele sînt numite Tokdo de către Coreea de Sud și Takeshima de Japonia.

Nord-coreeanul care a pătruns în misiunea comercială rusă de la Phenian a fost ucis

■ *atacatorul, în vîrstă de 25 de ani, avea intenția de a cere azil politic în Rusia*

Un sergent nord-coreean care a ucis trei soldați de gardă pentru a pătrunde în clădirea misiunii comerciale a Rusiei la Phenian, în scopul de a cere azil politic, a fost ucis joi, relatează REUTER.

"Operațiunea de neutralizare a dezertorului înarmat s-a încheiat cu succes, ca urmare a cooperării dintre serviciile speciale ale Coreii de Nord și întreg personalul ambasadei Rusiei", a declarat unul din membrii staff-ului ambasadei ruse. Aceeași sursă a precizat că accesul ofiterilor nord-coreeni în clădire a fost permis din cauză că exista o amenințare la adresa membrilor ambasadei și intrusul ucisese trei soldați nord-coreeni. Atacatorul, un sergent în vîrstă de 25 de ani din trupele de pază și protecție, a pătruns în clădirea misiunii comerciale ruse miercuri și a amenințat că se va sinucide dacă nu i se va acroda azil politic în Rusia.

IRA: armistițiul s-a sfîrșit

■ *Londra a trimis un nou contingent de militari în Irlanda de Nord*

Comandanții Armatei Republicane Irlandeze au afirmat din nou, joi, că armistițiul decretat la 1 septembrie 1994 a încetat, fiind reluată campania de luptă împotriva dominației britanice din Irlanda de Nord, transmite REUTER.

"Noi, cei din Oglaigh na hÉireann (Armata Republicană Irlandeză) vom continua să sprijim drepturile naționale irlandeze în fața ignoranței britanice atît timp cît va fi necesar" a declarat un reprezentant al IRA săptămînalului partidului Sinn Féin, "An Phoblacht".

Atentatul de la Londra, de vinerea trecută, soldat cu moartea a două persoane și rănirea a peste 100, fusese precedat, cu cîteva minute, de un comunicat prin care IRA anunța încetarea armistițiului.

Întrebat dacă atacul de vineri reprezintă o acțiune singulară a IRA, purtătorul de cuvînt al organizației a afirmat: "Conducerea Oglaigh na hÉireann a anunțat cu strîngere de inimă faptul că încetarea completă a operațiunilor militare s-a încheiat vineri, 9 februarie, la ora 6:00 pm".

În declarația dată publicației An Phoblacht, purtătorul de cuvînt al IRA adaugă: "Sfîrșitul armistițiului a fost adus de cinismul lui John Major, de deturnarea și trădarea istoricei ocazii oferite de inițiativa irlandeză de pace".

Oficialul IRA a mai chemat la organizarea unor convorbiri de pace multipartite, însă a apreciat că, pînă acum, Londra a încercat să saboteze eforturile diplomatice de pace, cu scopul de a a determina IRA să depună armele. Purtătorul de cuvînt a negat, totodată, existența unor disensiuni în sînul IRA.

Guvernul britanic a dispus, miercuri, trimiterea a încă 500 de militari în Irlanda de Nord, pentru întărirea măsurilor de securitate, după atentatul Armatei Republicane Irlandeze de vinerea trecută, din estul Londrei, relatează REUTER.

Soldații vor sprijini poliția locală RUC, aflată în stare de alertă de la atentatul de acum șase zile.

Surse ale securității din Irlanda de Nord au indicat că "militarii urmează a fi transportați ca măsură de securitate, fiind pregătiți să sprijine efectivele RUC, în cazul în care situația o va cere".

Primii militari britanici, văzuți de catolicii nord-irlandezi drept trupe de ocupație, s-au reîntors în frămîntata provincie la numai cîteva ore de la explozia care a rănit peste 100 de persoane și prin care IRA a "avertizat" autoritățile britanice că neaducerea tuturor părților la masa negocierilor va degenera în reizbucnirea conflictului inter-confesional din Irlanda de Nord.

Campania electorală din SUA a început în forță

■ *senatorul Robert Dole se vede tot mai amenințat de conservatorul Pat Buchanan*

Robert Dole, senator de Kansas, a început dificila cursă pentru nominalizare din partea Partidului Republican, cîștigînd alegerile pre-electorale din statul Iowa. Comitetele electorale i-au acordat 26% din voturi, fiind urmat de cunoscutul comentator Patrick Buchanan cu 23% din opțiuni. Liderul majorității republicane din Senat, Bob Dole, a preferat să-l lase să cîștige pe Pat Buchanan, săptămîna trecută, în Louisiana (candidații hotărăsc dacă participă la nominalizare într-un anumit stat).

Dacă pînă acum Dole era considerat marele favorit, apariția lui Buchanan a schimbat situația. Discursul său conservator a început să prindă la americani, fiind avantajat și de vîrstă: el are 57 de ani și este cu 15 ani mai tînăr decît rivalul său, Bob Dole. Ideile sale în privința protecționismului exagerat au atras critici din partea propriului partid. El merge pînă la retragerea Statelor Unite din Organizația Mondială a Comerțului și din noul acord GATT. Discursul său populist i-a atras pe cei cu un venit mai mic de 30.000 $/an. Are o poziție fermă în privința interzicerii avortului, dar aceasta s-ar putea să nu constituie un avantaj.

Pat Buchanan a fost consilierul a trei președinți: Nixon, Ford și Reagan. Între 1985 și 1987 a fost directorul Comunicatiilor la Casa Albă. El a candidat la nominalizare și pentru alegerile din 1992, dar a fost învins de George Bush. Bush spunea că "pentru a ști ce gîndesc conservatorii, trebuie să-l asculți pe Pat Buchanan".

Cu toate acestea, Dole rămîne în continuare favorit, experiența sa politică reprezentînd un atu: este liderul republicanilor din Senat și a mai candidat în cadrul partidului în 1980 și 1988. Cursa electorală este foarte dură: Phil Gramm, senator de Texas, s-a retras după rezultatul slab din Iowa (locul 5 cu 9%). "Cînd ești al cincilea în Iowa, un stat important, trebuie să fii inconștient ca să nu te gîndești la ce urmează să faci", a spus el.

Costul acestei competiții este impresionant: pe primul loc se află Steve Forbes (locul 4, cu 10%), care a aruncat pe publicitate pînă acum 12 milioane de dolari (numai în Iowa a cheltuit 4 milioane).

Următorul stat unde vor avea loc alegeri este New Hampshire, un test foarte important pentru cine vrea să ajungă președinte. Se spune că locul doi în Iowa înseamnă prima poziție în New Hampshire, adică Pat Buchanan s-ar putea impune în fața lui Bob Dole. Din 1952 toți președinții au învins aici, cu o singură excepție: Bill Clinton. Va rămîne Clinton o excepție sau regula va fi din nou încălcată? **(Florin NICULA)**

Un președinte și patru posibili contracandidați: Dole, Gramm, Forbes, Alexander

SC METALO Chimice SA
Str. Sf. Lazăr nr. 4, bl. P. Curcanu, tel. 032/116162, fax 032/114407

Aducem la cunoștința deponenților că magazinul Consignația situat în Iași, str. Sf. Lazăr nr. 4, s-a mutat în cartierul Dacia, bloc SD 6-9 în incinta magazinului Jucării - Papetărie.

Centrul Educațional Multimedia
LOG-SOFT
organizează pentru copiii dvs.:
~ *cursuri de învățare a limbii engleze*
EXCLUSIV PE CALCULATOR
~ *cursuri de inițiere în informatică*
str. Anastasie Panu nr. 28 tel-fax: 032/21.11.30
VENIȚI ACUM!!!

APULUM
PORȚELAN FIN
ALBA IULIA

El a îngenuncheat Europa.

Noi însă
am cucerit
lumea întreagă!
APULUM SA
Tel. Depozit (Nicolina 44)
220079
Tel. Magazin Păcurari
163410
prin S.C. GVG SRL

Vă informăm că pe data de 16.02.1996, va avea loc
concursul
"MISS ADOLESCENȚA"
în discoteca VOX 4 YOU
începînd cu ora 19:30,
concursul fiind urmat de o super discotecă.
Vă așteaptă o distracție de milioane!

Noi cursuri de engleză!

Engleză pentru afaceri - nivel elementar

Teens English Club:

- adolescenți - *arta dezbaterii* (dezvoltarea deprinderilor de a argumenta)

- limba engleză prin *teatru*

- *project business* (ideal pentru viitorii candidați la I.S.E.; profesor specialist USA)

Relații la: *International Language Centre*
Str. Moara de Foc nr. 35, Et. 8, Cod 6600, Iași
Tel: 252850/252870, Fax: 252902

AVATTI industries
execută
■ Pereți despărțitori
■ Tavane suspendate
■ Tavane casetate TECHOS
■ Tencuieli uscate
ASISTENȚĂ TEHNICĂ GRATUITĂ!
EXECUȚIE RAPIDĂ!
PREȚURI AVANTAJOASE!
Iași, str. Tătărași 60-62, tel. 032/270647; fax: 032/174054

SC Comtex SA
Iași, str. Grigore Ureche nr. 3, bl. Gh. Șonțu
aduce la cunoștința cumpărătorilor că
începînd cu luna august 1995 a introdus în magazinele sale sistemul de vînzare
ÎN RATE
pentru
mărfurile textile:
• confecții • țesături
• tricotaje • încălțăminte
bunurile de folosință îndelungată:
• televizoare • frigidere
• mașini de spălat
• mașini de cusut etc.
Condițiile pentru cumpărarea în rate a mărfurilor sînt următoarele: ■ dovadă de salariat ■ doi garanți ■ avans minim 30% din valoarea bunurilor ■ număr maxim de rate - 6 ■ dobînda lunară 5%.
Vînzarea mărfurilor cu plata în rate se face în magazinele: MATERNA, ROMARTA, MODA (Podu Roș), SUPER COPOU, SPLENDID (Centrul Civic) și MODERN (Piața Unirii).

Alergați și cumpărați la

noul magazin alimentar
NON STOP
NEST
B-dul Independenței

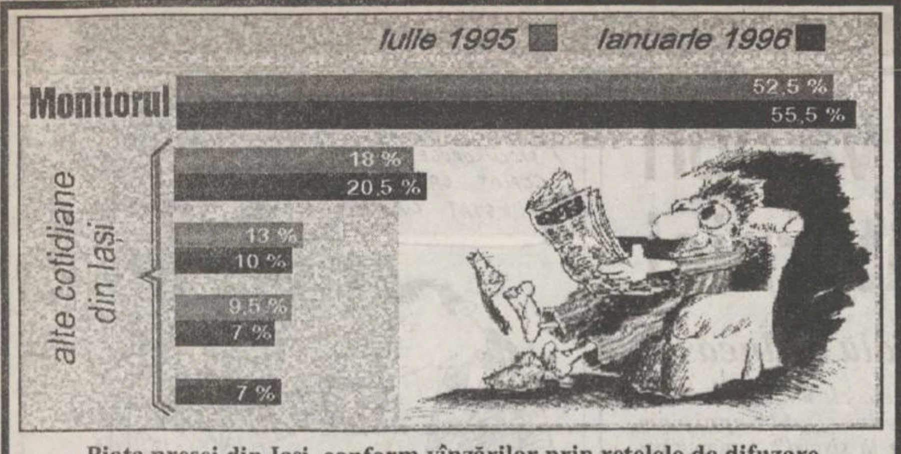

Piața presei din Iași, conform vînzărilor prin rețelele de difuzare

O femeie atacă fotoliul lui Simirad

■ *după toate probabilitățile, CDR o va lansa în luptă pe Iosefina Moroșan*

Surse apropiate conducerii organizației ieșene a Partidului Național Țărănesc Creștin Democrat au confirmat intenția acestui partid de a propune candidatura unei femei la funcția de primar al municipiului Iași, din partea Convenției Democratice din România, filiala Iași. În aceste condiții, este aproape certă desemnarea drept candidat a doamnei ***Iosefina Moroșan***, în vîrstă de 43 de ani, înscrisă în partid în anul 1990. Iosefina Moroșan este licențiată în Științe economice și Drept, doctorand în Științe economice și este membru în Consiliul de Administrație al Fondului Proprietății Private II - Moldova. Lucrează la Institutul de Cercetări economice "Gh. Zane". Conform protocolului Convenției Democratice din România, propunerile pentru funcții reprezentative avansate de partidele și formațiunile componente sînt dezbătute și validate de către Convenția Democratică județeană Iași. Este căsătorită și are două fete, una studentă și una în clasa a III-a. **(Nicolae MANOLIU)**

SÎMBĂTĂ
DUMINICĂ
17-18 februarie
1996
An VI,
Nr. 39 (1406)
12 PAGINI
400 LEI
pentru Republica
Moldova
30 bani

cotidian de informații
Monitorul

SECȚIUNEA
A
ȘTIRI,
OPINII,
COMENTARII

Înainte de a anunța Poliția, Salvarea sau Pompierii, sunați la MONITORUL!
271.271

Director onorific: AUREL LEON
Redactor șef: DAN RADU

Nenorocirile se abat asupra celor săraci

Un șomer a murit de frig

■ *după ce s-a lovit la cap, a stat o noapte întreagă în gerul de afară*

După ce a stat toată noaptea de miercuri spre joi în frigul pătrunzător de afară, un șomer, în vîrstă de 44 ani, a decedat la Spitalul de Neurochirurgie, la nici 24 ore din momentul internării. Medicii care l-au consultat au constatat că bărbatul era înghețat și, în plus, suferise o "dilacerare (distrugere a lobului frontal) cu hematom subdural acut emisferic drept", pacientul aflîndu-se în stare de comă. Din cele relatate de familie personalului medical, miercuri seara, C.L., din Iași, a plecat din locuinta sa, anunțîndu-și soția că merge pînă la un vecin, la un bloc alăturat. La întoarcere, se pare că bărbatul a alunecat, lovindu-se puternic la cap, în zona frunții. Accidentul a avut loc chiar în fața blocului în care locuiește. Victima a leșinat în urma impactului cu asfaltul. Aflat în stare de inconștiență, C.L. a stat toată noaptea în viscolul de afară. În acest timp, soția sa nu a închis un ochi, neștiind însă că C.L. era leșinat în fața blocului. Bărbatul, deja înghețat, a fost descoperit abia dimineață de către unul din vecinii care pleca la serviciu. Transportat la Spitalul de Neurochirurgie s-a încercat, într-o primă fază, încălzirea bolnavului - a fost înfășurat în cearșafuri și i s-au pus sticle cu apă fierbinte la picioare. Din nefericire, toate eforturile medicilor de a-l readuce la viață, inclusiv o intervenție chirurgicală pentru înlăturarea hematomului intracranian, au fost zadarnice. La 12 ore de la internare, bărbatul a decedat. **(Mihaela CĂNĂNĂU)**

Dramă studențească

Doi tineri au căzut de la etajul IV în timp ce se sărutau

Doi tineri îndrăgostiți, studenți la Universitatea de Farmacie și Medicină din Cluj, au căzut, joi, de la etajul IV al unui cămin studențesc din complexul Observator, în timp ce se sărutau.

Din primele cercetări s-a stabilit că aceștia au alunecat pe un covor ud care era pus la uscat pe balustrada de la balcon.

Studenta Simona Harda a decedat la scurt timp după ce a căzut, iar prietenul ei, Daniel Pop, se află internat la Clinica de Chirurgie, cu multiple traumatisme și cu șanse minime de supraviețuire.

Iarna afectează grav toată Europa de Est

Gaze mai puține din Rusia

Livrările de gaze din Federația Rusă au înregistrat, în ultimele zece zile ale lunii februarie, minusuri de 1,5-2,5 milioane mc zilnic, față de nivelul convenit, de 20 milioane mc, au declarat agenției Mediafax surse oficiale din cadrul RA Romgaz. Din informațiile de care dispune Romgaz în acest moment, diminuarea cantităților livrate din Federația Rusă se datorează temperaturilor scăzute înregistrate în Ucraina, precum și exploziei produse recent pe teritoriul ucrainean, care a determinat scăderea presiunii în sistemul de transport al gazelor.

Pregătiri pentru introducerea marcajului

Comercianții de țigarete trebuie să-și lichideze stocurile nemarcate

■ *marcarea pachetelor de țigări urmărește eliminarea contrabandei*

Producătorii, importatorii și comercianții de țigarete trebuie să lichideze, pînă la 1 mai 1996, stocurile de țigarete și de produse din tutun nemarcate, se precizează în Ordinul Ministerului Finanțelor nr. 213 din februarie 1996, privind aplicarea Ordonanței 23/1995, referitoare la instituierea sistemului de marcare pentru țigarete, produse din tutun și băuturi alcoolice.

Agenții economici care nu reușesc să-și lichideze stocurile existente de țigarete și produse din tutun, pot solicita obținerea de timbre pentru marcare, a declarat ieri, la conferința de presă, Alexandru Onete, ministru secretar de stat, director general al Direcției Impozite Indirecte din cadrul Ministerului Finanțelor. Timbrele vor fi asemănătoare cu cele folosite de producatorii interni de tutun.

Ordonanța 23/1995 intră în vigoare la 1 martie 1996, iar pînă la 1 mai comercianții își vor lichida stocurile, dar nu vor putea efectua nici un import de țigarete nemarcate, a precizat Onete. Prin măsura de marcare a produselor din tutun se urmărește eliminarea contrabandei cu astfel de produse și a evaziunii fiscale.

Pentru procurarea marcajelor, agenții economici producători sau importatori de țigări, deținători de licențe, trebuie să completeze o notă de comandă (în care se specifică numărul contractului, țara de unde se importă și cantitatea), în trei exemplare, din care două se depun la Biroul de distribuire a marcajelor din cadrul Ministerului Finanțelor.

Șeful Poliției române scoate la lumină toată mizeria din lumea celor care trebuie să aplice legea în această țară

Lupte violente în Ministerul de Interne

■ *în pofida zvonurilor, generalul Ion Pitulescu își menține cererea de demisie*
■ *în opinia unui cunoscător al fenomenului, șeful poliției a căzut victimă atacurilor susținute ale serviciului secret al Ministerului de Interne* ■

Inspectorul general al Poliției Române, generalul de divizie Ion Pitulescu, își menține cererea de demisie, se arată într-o declarație transmisă, ieri, agenției Mediafax, de șeful Poliției Române. Redăm comunicatul semnat de Ion Pitulescu :

"Motivele cererii mele de demisie, prezentate în cadrul conferinței de presă de la Ministerul de Interne, în ziua de 14 februarie a.c., sînt reale și verificabile.

Sînt profund mîhnit că gestul meu nu a fost înțeles corect ori i s-a dat o interpretare denaturată de către persoane de rea credință.

Poziția mea nu este un joc politic și anunț pe această cale că îmi mențin cererea de demisie, dar avertizez că aceasta nu înseamnă că voi înceta lupta cu mafia și crima organizată.

În legătură cu afirmațiile domnului ministru al Justiției, Gavril Iosif Chiuzbaian, și ale unor magistrați, precizez că acuzele mele nu au vizat instituția judecătorească în ansamblu.

După cum rezultă din stenograma conferinței de presă, am spus textual următoarele: «Acuzele mele se referă numai la anumiți magistrați, vă rog să rețineți, la anumiți funcționari publici, pentru că marea masă a acestora sînt cinstiți, își fac datoria și se zbat în nevoi ca și noi».

Sînt, totodată, indignat de faptul că un ministru, mă refer la domnul Chiuzbaian, încearcă să inducă în eroare opinia publică, afirmînd că nu a fost sesizat oficial despre cazurile la care m-am referit.

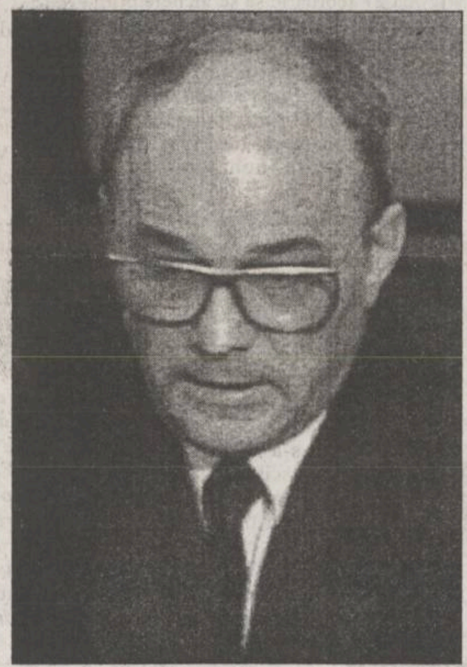

Generalul Ion Pitulescu

Menționez că, prin adresa numărul 6509 din 30 iulie 1994, sub semnătura ministrului de Interne, i s-a trimis domnului Gavril Iosif Chiuzbaian o informare cu 10 cazuri de soluții pronunțate de instanțele de judecată, apreciate de către noi ca discordante în raport de pericolul social al infracțiunilor și persoana făptuitorilor. Între cazurile sesizate și explicate în detaliu, figurează cele privind pe Duduianu Petrișor și frații săi, Regep Crăișor, Regep Ionel și Regep Radu, Gheorghe Dan, Ion Titișor, zis Fane Spoitoru, - cazuri despre care am vorbit și la conferința de presă și se află practic în aceeași situație și în1996.

Precizez că, la aceeași dată, a fost informat și ministrul Sănătății, domnul Iulian Mincu, cu unele cazuri de infractori, care au fost puși în libertate pe baza unor expertize medicale considerate de noi în flagrantă discordanță cu realitatea.

În mediatizarea celor spuse de mine la conferința de presă, s-a strecurat o gravă greșeală cu privire la colonelul Pavel Abraham, rezultînd că acest ofițer mi-ar fi cerut mie capul. Din aceeași stenogramă, citez: «Desigur că azi-mîine, mulți care se simt cu musca pe căciulă vor cere capul meu, apropo - cum s-a mai cerut capul colonelului Abraham, cînd a îndrăznit să facă asemenea aprecieri. Pentru a nu se mai obosi, îi anunț pe aceștia, prin intermediul dumneavoastră, că azi dimineață am înaintat Primului ministru demisia mea din funcția de subsecretar de stat și inspector general al Poliției». În încheiere, doresc să mulțumesc personalităților care mi-au adresat încurajări, organizațiilor de revoluționari, șefilor inspectoratelor de poliție, care, prin telefoane, faxuri și telexuri, au arătat că sînt alături de mine și susțin cele afirmate, dar, mai ales, sutelor de cetățeni din București și din țară, ce au declarat că sînt alături de poliție împotriva criminalității. Îi asigur pe toți cetățenii că vom continua lupta, dar numai cu sprijinul lor se va putea face dreptate."

(în pagina 5A puteți citi o variantă originală despre demisia generalului Pitulescu)

Partidul Alternativa României, în campanie

Varujan Vosganian și Laurențiu Ulici sînt prezenți astăzi la Iași

Înființat cu puțin timp în urmă, ca expresie politică a Mișcării Civice Alternativa 2000, Partidul Alternativa României se prezintă astăzi, 17 februarie, simpatizanților din orașul Iași. Vor fi prezenți, la orele 17.00, în Sala Azur a Casei Tineretului, patru membri ai grupului de inițiativă al partidului: ***Varujan Vosganian*** - deputat, ***Laurențiu Ulici*** - președintele Uniunii Scriitorilor, ***Adrian Iorgulescu*** - președintele Uniunii Compozitorilor, și ***Grigore Ghica*** - politolog. Apariția pe scena politică a Partidului Alternativa României a fost motivată de membrii Comitetului de Organizare ca o alternativă, pe de o parte, la sloganurile populiste și imobilismul devastator al puterii, iar pe de altă parte, la simptomele anchilozante ale opoziției. Mișcarea Alternativa 2000, din care s-a desprins acest partid, s-a înființat în toamna anului 1995, punîndu-și semnătura pe actul de constituire un număr impresionant de personalități, neînregimentate politic pînă la acea dată. Dintre acestea, amintim pe: Andrei Pleșu, fost ministru al Culturii, H.R. Patapievici, Andrei Cornea, Alina Mungiu, Stere Gulea, Alexandru Zub, Mircea Diaconu, Carmen Bendovschi, Lucian Pintilie. Tema întîlnirii de azi este: "Prezentarea Partidului Alternativa României". Conform declarațiilor făcute la constituire, partidul își propune implicarea în viața politică printr-un "pragmatism inteligent", capabil să-l determine pe cetățeanul obișnuit să iasă din inerție și să participe la actul politic. **(Pavel LUCESCU)**

SAFI SA
SOCIETATEA DE ASISTENȚĂ FINANCIARĂ ȘI INVE
FINANCIAL SERVICES AND INVESTMENT COM
Sunați acum la telefon 117596

● FONDUL MUTUAL AL OAMENILOR DE AFACERI
Datele la zi valabile începînd de LUNI, 19 februarie 1996:
Număr C.I. în circulație: 5.074.152 echivalent TIP C
Activul net: 453.781,4 milioane lei
Un certificat TIP A echivalent cu 8 certificate TIP C
Un certificat TIP B echivalent cu 2 certificate TIP C
Valoarea la zi a certificatelor de Investitor (C.I.):
tip A: 715.440 lei - la răscumpărare
tip B: 178.860 lei - la răscumpărare
tip C: 89.430 lei - la vînzare sau răscumpărare
Creșterea valorii C.I.
● în anul 1995 120,0%
● în luna ianuarie 1996 6,1%
● în ultima săptămînă 1,6%
● FONDUL PRIVAT DE ACUMULARE ȘI PENSII deschis atît persoanelor în activitate, cît și pensionarilor
Casa Model (mezanin) Telefon 117596 Zilnic, între orele 9,00-18,00 (sîmbătă, duminică închis)
Biroul SAFI Iași practică un comision de maxim 1%

TESTER
TESTER TRADING
Distribuitor național al
R.J. Reynolds Tobacco Co.
vă oferă la prețul producătorului

Winchester
KING SIZE
Monte Carlo
CAMEL
FILTERS
TURKISH & AMERICAN BLEND CIGARETTES

Mari reduceri
pentru
en gros și
subdistribuitori.
* Transport gratuit
* Comenzi prin agenții săi comerciali sau la tel. 032/250559, 250699

AUTO dinasty
reprezentant
GOOD YEAR
oferă
anvelope
import Anglia
pentru
AUTOTURISME
și
CAMIOANE
Calitate super!
Str. Păcurari 79
(vis-a-vis de Service Păcurari)
Tel. 250330 Fax: 250329

La Radio Nord-Est

- **orele 13,00-14,00 Partidul "Alternativa României" se prezintă ascultătorilor din Iași. Participă: Adrian Iorgulescu, Laurențiu Ulici, Varujan Vosganian.**
- **orele 14,30-15,30 Partidul Național Liberal își prezintă intențiile electorale pe plan local și național. Participă: Viorel Cataramă, vicepreședinte PNL.**
- **Emisiunile vor fi difuzate în direct. Telefoane: 142446 și 211550. La telefonul 211560 sînt așteptate observațiile, sugestiile d-voastră privitoare la aceste emisiuni.**

MONITORUL DE IAȘI

Nici în acest sfîrșit de săptămînă

Nu va curge apă caldă

Speranța ieșenilor de a avea, începînd cu duminică, 18 februarie, apă caldă a fost încă o dată înșelată. Conducerea CET Iași a afirmat clar că, pînă la normalizarea totală a stocurilor de păcură, amînă orice promisiune legată de acest subiect. Duminică seara, va sosi de la Constanța - pentru prima dată după două săptămîni de privațiuni - un transport cu păcură, de aproximativ 1200 t. În prezent, cantitatea de păcură existentă asigură necesarul de consum doar pînă luni, 19 februarie. Dar, cum la coada - pentru păcură - de la terminalul portuar stau toate județele țării, Centrala Electrotermică Iași nu-și permite încă să declare încheiată criza energetică. Deci, apa caldă va fi oprită în continuare, precum și agentul termic necesar întreprinderilor ieșene. **(G. GACHI)**

Din motive politice

Inspectoarea generală a sancționat un director de școală

"Trebuie să tragem o concluzie din experiența negativă a consilierilor și primarilor de pînă acum", a declarat ieri, într-o conferință de presă, deputatul P.U.N.R., ieșeanul Petru Ioan, amintind, totuși, că P.U.N.R. nu a avut în județul Iași decît un consilier în Consiliul Municipal (decedat și înlocuit de Eduard Costin - care ulterior a trecut la P.D.S.R. - n.r.) și cîțiva în comune. Referitor la alegerile locale, deputatul ieșean a precizat că "nu vom participa la alegeri de dragul de a ocupa posturi, ci pentru a impune oameni de mai bună calitate", subliniind totodată iresponsabilitatea unui lider P.N.Ț.-C.D. - care a propus alegeri comune (generale și locale). Deși a precizat că partidul său este pregătit pentru campania electorală, Petru Ioan nu a dorit să dezvăluie numele viitorului candidat P.U.N.R. la funcția de primar al Iașului. Ca parlamentar ieșean, Petru Ioan a precizat că va face totul pentru a transfera pentru județ, fonduri de la buget, în special în domeniul învățămîntului, Iașul avînd peste 180.000 elevi - cea mai mare populație școlară după București. "Se vînd examene la U.M.F., la Universitate - la Drept, ș.a.m.d. Se ia admiterea pe peșcheșuri", a mai afirmat deputatul P.U.N.R. Rămînînd în domeniu, Petru Ioan a mai precizat că Rodica Luca, inspector general al I.Ș.J. Iași, a acordat o sancțiune unui director de școală - profesoarei Elena Cojocaru, din Comarna - pentru că, într-o sîmbătă a lunii decembrie 1995, "a deschis ușa biroului său deputatului ieșean P.U.N.R.". **(E.R.)**

Sentință la Tribunal

Patru ani închisoare pentru fratricid

Virgil Puiu, în vîrstă de 47 de ani, din Scobinți, a fost condamnat ieri de Tribunalul Iași la patru ani închisoare, pentru aplicarea unor lovituri cauzatoare de moarte. Amintim că în ziua de 18 iunie 1995, Virgil Puiu a avut un conflict verbal extrem de violent cu fratele său, Ioan, conflict încheiat în mod dramatic, prin decesul lui Ioan Puiu. Zilnic, între cei doi aveau loc altercații violente. Pe 18 iunie, după ce s-a certat cu inculpatul, victima a pus mîna pe un cuțit și și-a lovit fratele cu mînerul în piept. Virgil Puiu a căzut dar a reușit totuși ca, în cădere, să-i smulgă lui Ioan cuțitul din mînă. De jos, acuzatul i-a aplicat victimei o lovitură în picior, secționîndu-i artera femurală. Victima a murit exsanguinată. În fața instanței Virgil Puiu și-a recunoscut vina și a declarat că regretă moartea lui Ioan Puiu. Sentința Tribunalului Iași nu este definitivă. **(A.S.)**

Începînd din martie, R.A.J.A.C va opri din nou furnizarea apei la datornici

■ *debitele nu trebuie să depășească 20% din valoarea totală de încasat*

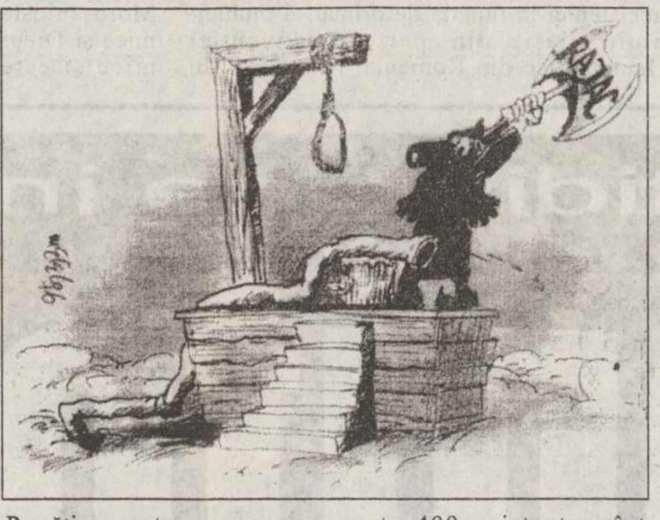

R.A.J.A.C Iași a reafirmat ieri, în cadrul unei conferințe de presă, hotărîrea de a recurge din nou, după metode verificate în anii din urmă, la sistarea apei reci la acele asociații de locatari ale căror datorii au atins "un nivel inacceptabil".

Semnalul de alarmă l-a constituit recenta vizită a observatorilor Băncii Europene de Reconstrucție și Dezvoltare (BERD) ce a pus la dispoziția regiei ieșene un credit de 15 milioane dolari. Neîdeplinirea condiției esențiale de reducere a valorii debitelor de încasat la maximum 20% din valoarea totală a producției a iritat mult delegația venită în control, ultimul termen fixat fiind 30 iunie 1996. Posibilitatea, cît se poate de serioasă, de-a pierde definitiv un credit despre care se vorbește de doi ani de zile l-a determinat și pe președintele Consiliului Județean, ***Ioan Amihăesei***, să se implice direct în reabilitarea financiară a Regiei Apă-Canal. Pregătirea pentru recuperarea celor 8 miliarde lei datorați de populație a demarat, pentru început, cu stabilirea strategiei. Cum convocarea reprezentanților la regie sau deplasarea funcționarilor la ușile oamenilor pentru a strînge bani au avut pînă acum efecte nule, soluția, scoasă din nou din sertar, este sistarea apei la toți datornicii. Circa 90 de asociații, din cele peste 400 existente, sînt vizate, dar, prin prisma declarațiilor, conducerea de la R.A.J.A.C. Iași dovedește mai multă precauție decît în trecut, cînd un cartier întreg era lăsat fără apă din cauza a 5000 de datornici. ***"Vom încerca identificarea datornicilor, apoi lămurirea cauzelor obiective care au produs această situație, vom analiza posibilitățile de a proteja cît mai mulți buni-platnici și abia apoi vom trece la sistări"***, a menționat ***Mihai Casparovici***, directorul general al RAJAC Iași. Toate aceste puncte urmează a fi supuse aprobării de către Consiliul de Administrație al regiei, în cursul lunii martie, pentru ca ulterior, în martie-aprilie, să se treacă la fapte. Oricum, după fermitatea cu care și-a afirmat crezul, directorul Mihai Casparovici este sigur că, începînd din primăvară și pînă cînd va fi nevoie, calvarul lipsei apei în robinete va reveni printre ieșeni.

În rest, în viziunea conducerii RAJAC Iași, lucrurile la regie au mers și continuă să meargă din ce în ce mai bine (***"...cei de la BERD au fost foarte mulțumiți de noi"***). Iar pentru viitor, lista lucrărilor de reabilitare, retehnologizare, modernizare, este atît de lungă încît renunțăm să le enumerăm, așteptînd transpunerea în practică măcar a unei singure lucrări. **(G.GACHI)**

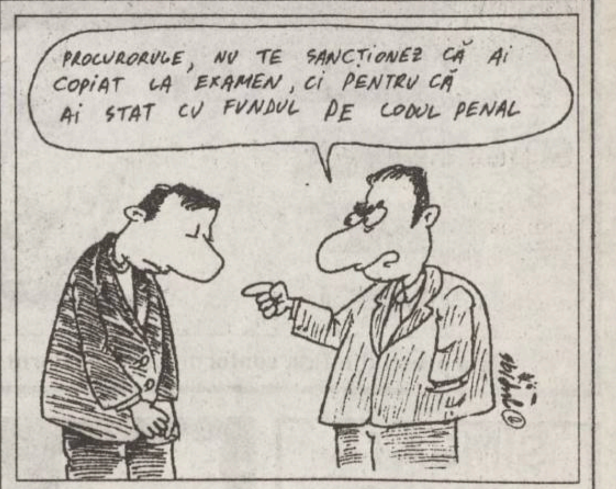
PROCURORULE, NU TE SANCȚIONEZ CĂ AI COPIAT LA EXAMEN, CI PENTRU CĂ AI STAT CU FUNDUL PE CODUL PENAL

Un procuror ieșean a fost prins copiind la examenul de definitivat

■ *el și-a așezat sub fund Codul Penal*

Procurorul stagiar ***Tudor Pop***, de la Parchetul de pe lîngă Judecătoria Iași, a susținut examenul de definitivat pe data de 20 noiembrie 1995. Examenul a avut loc la București. Promovarea acestuia înseamnă practic obținerea funcției de procuror cu toate drepturile ce se cuvin.

Procurorul Tudor Pop a încercat să promoveze fraudulos acest examen. A fost prins copiind dintr-un manual de Cod Penal. El se așezase cu fundul pe manual. Profesorii bucureșteni i-au anulat teza, notînd-o cu nota 1 și au întocmit un proces verbal în care au reclamat comportamentul tînărului procuror. Este de înțeles că acesta nu a promovat examenul de definitivat. Curios este însă faptul că procurorul care a încercat să promoveze prin fraudă acest examen nu a fost sancționat în nici un fel. Legea pentru Organizarea Judecătorească prevede clar, la articolul 93, că magistrații răspund disciplinar pentru comportările care dăunează interesului serviciului sau prestigiului justiției. Ori procurorul Tudor Pop poate fi văzut în continuare ca procuror de ședință la Judecătoria Iași, purtînd roba de magistrat. Tînărul procuror este fiul prim procurorului Ioan Pop, de la Procuratura din Roman, precum și nepotul unor persoane influente de la București. Oare aceste aspecte au contribuit la nesancționarea tînărului procuror Tudor Pop?

Fapta procurorului amintit a fost prezentată procurorului general adjunct ***Ulpiu Popa Cherecheanu***, care, prezent la Iași la bilanțul de activitate a procurorilor, a declarat: ***"Nu știu nimic, nu comentez!"***. **(Nicolae MANOLIU)**

Indolența ne costă

Iașul riscă să piardă fonduri importante

Ieri, în Primăria Iași a avut loc o ședință referitoare la ***"Conservarea Energiei"***, respectiv programul ECOS-OUVERTURE, cu privire la reabilitarea termică a blocurilor de locuit din cartierul Tătărași. Acest program a fost inițiat în urmă cu trei luni, urmînd ca la 27 februarie să se încheie prima etapă. Partea română trebuia să elaboreze "diagnosticul termic" al blocurilor de locuit cuprinse în program. ***Pierre Gauzelin***, reprezentantul părții franceze, a aflat cu stupoare că, deși mai sînt 11 zile pînă la încheierea primei etape, aparatura necesară elaborării nu a fost instalată. Agenția pentru Recuperarea și Conservarea Energiei (ARCE) din Iași a trimis la specializare în Franța, în cadrul aceluiași program, două persoane. Acestea au fost instruite pentru a putea elabora acest diagnostic termic "manual", adică fără ajutorul aparaturii menționate. În condițiile în care ARCE nu s-a achitat de sarcini, timpul fiind scurt, sînt șanse foarte mici ca "diagnosticul termic" să fie elaborat în timp util. De aici apare riscul ca programul amintit să fie sistat, și deci cei peste 60.000 ECU (circa 200 milioane lei) promiși să nu mai fie alocați.

După îndelungi dezbateri, Pierre Gauzelin a stabilit amînarea termenului de finalizare a acestei etape pînă spre sfîrșitul lunii martie. Această situație se datorează faptului că atenția specialiștilor români a fost îndreptată spre reabilitarea termică a căminului T14 din complexul "Tudor Vladimirescu". Aceste lucrări sînt finanțate de programul PHARE, care a alocat 30.000 ECU). Stadiul lucrărilor este avansat și acestea sînt realizate de Universitatea Tehnică "Gh. Asachi", în colaborare cu ARCE Iași. ***"Reproșurile făcute de Pierre Gauzelin sînt oarecum întemeiate, însă mijloacele precare de care dispun specialiștii noștri sînt principalul motiv pentru care nu a decurs totul așa cum trebuia. În final, partea franceză a înțeles această situație. Specialiștii de la Facultatea de Construcții și cei de la ARCE Iași sînt recunoscuți în Franța și pot rezolva fără îndoială problemele ce pot apărea, și, prin urmare, programul ECOS-OUVERTURE se va derula pînă la capăt"***, ne-a comunicat primarul ***Constantin Simirad***. **(C. NICOLAU)**

Întîlnire între Cataramă și Lupu

■ *cei doi au confirmat colaborarea "foarte bună" dintre PNL și PNȚCD*

Aseară, la orele 17,30, pe Aeroportul Iași a aterizat o cursă Charter, din care a coborît ***Viorel Cataramă***, vicepreședintele PNL. De la aeroport, dl Viorel Cataramă s-a îndreptat direct spre sediul PNȚ-CD Iași, spre a face o vizită d-lui ***Vasile Lupu***, vicepreședinte al PNȚ-CD. Cei doi vicepreședinți, ai PNȚ-CD și PNL, au confirmat reciproc colaborarea foarte bună a formațiunilor lor pe plan național. Vasile Lupu a declarat că pe plan local există aceeași colaborare. Totuși, Viorel Cataramă a ținut să precizeze că orice încălcare, pe plan local, a protocolului CDR impune sancțiuni care merg pînă la excluderea celui vinovat, dînd exemplu recenta excludere din PNL a senatorului ***Adrian Popescu-Necșești*** și retragerea sprijinului CDR aceluiași senator.

Viorel Cataramă și Vasile Lupu au hotărît să susțină împreună programul CDR în fața alegătorilor ieșeni, astăzi, la orele 11,00, în sala Teatrului "Luceafărul". La 12,30 vor susține o conferință de presă comună.

În final, dl Vasile Lupu l-a tratat cu o țuică de cazan - de producție proprie - pe dl Viorel Cataramă, care a savurat-o cu o vădită plăcere. În jurul prînzului, Viorel Cataramă va fi invitatul postului de radio ***NORD-EST***, după care va pleca la București, în această seară, cu aceeași cursă Charter. **(Dorin POPA)**

COMUNICAT

Organizațiile județene ale PNȚ-CD și PNL Iași invită membrii și simpatizanții la o întîlnire cu d-nii Vasile Lupu și Viorel Cataramă, vicepreședinți ai celor două partide. Întîlnirea va avea loc sîmbătă, 17 februarie 1996, orele 11,00, la sala Teatrului "Luceafărul".

Întîlnirea va fi urmată de o conferință de presă comună, la orele 12,30.

Conducerile firmelor de stat nu știu dacă trebuie să-și cheme salariații la lucru

Declanșată acum 10 zile, criza Sistemului Energetic Național a avut ca urmare limitarea (de către RENEL) a puteri electrice furnizate, iar în cazul CET - sistarea furnizării aburului tehnologic. Deciziile celor două instituții au dus la importante pierderi; ca exemplu, TOMIRIS și MOLDOVA TRICOTAJE S.A. Iași au, pînă acum, pierderi de un miliard de lei - producție marfă neefectuată. La începutul săptămînii, CET promisese reluarea furnizării aburului tehnologic începînd de luni, 19 februarie; însă pînă ieri, niciunul din cei "atinși" nu știa nimic sigur. ***"Este posibil ca nici luni să nu primim abur"***, ne-a declarat ***Cristian Nechifor***, managerul S.C. MOLDOVA TRICOTAJE S.A. ***"Oricum, am chemat deja oamenii la lucru."*** Aceeași notă de nesiguranță există și la TOMIRIS S.A. - societate a cărei activitate e paralizată în proporție de 90%. ***"Aș fi fericit să știu că luni putem relua activitatea; nu avem informații sigure, dar deja am convocat oamenii pentru luni"***, ne-a precizat ***Constantin Ropotă,*** managerul societății. În cazul IAȘITEX S.A. Iași (care funcționează la 10 la sută din capacitate), conducerea încă nu a făcut nimic. ***"Dacă după negocierile de mîine cu CET-ul vom primi abur, ne vom anunța angajații în timp util"***, a declarat ***Constantin Rață,*** director administrativ. Spre deosebire de IAȘITEX, societățile IAȘICONF S.A. Iași (oprită) și MOLDOPLAST S.A. Iași (cu 500 de milioane lei pierderi datorate funcționării la 25% din capacitate) și-au convocat deja salariații pentru luni. **(Dan VLAS)**

CENTRUL CULTURAL FRANCEZ DIN IASI

anunță publicul interesat
că pune la dispoziția tuturor copiilor
din Iași între 6 si 12 ani
Ludoteca (Sala de jocuri educative),
în fiecare miercuri și vineri,
între orele 16,00 si 18,00.

Ludoteca poate primi maximum
10 copii odată.

Informații la telefon **147900**.
Accesul este gratuit.

Complexul Comercial Stefan cel Mare (etajul I)
NEST
ELECTRONICS
ASIROM
Casa Modei
B-dul Stefan cel Mare

Special pentru clienții noștri

filtru de apă ***BRITA***
corpuri de iluminat ***ITALIA***
caseta video a ***Grupului DIVERTIS***
Ceasuri de mînă ***Le Duc***

NOU!

Mașini de spălat automatice
ARDO

NEST ELECTRONICS
"Dacă aveți o priză, folosiți-o cu folos."

Produse electronice și electrocasnice

6600 Iasi, Closca 10
(pasajul comercial din Ștefan cel Mare)
tel. 213284

TV EUROPA NOVA
canal 54

sîmbătă, 17 februarie ora 17:15

CARUSEL

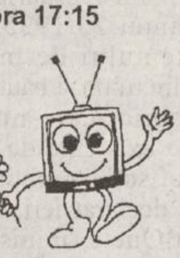

Incursiuni
într-un prezent
al viitorului

Invitați:
prof. dr. ing. Adrian Dima,
prof. dr. ing. Radi Galginschi,
prof. dr. ing. Mircea Zugrăvel

Realizator:
Irina Stratulat

Ofertă specială
STOC LIMITAT

1. PC KT 486 DX2/66
4M RAM, VGA 512K,
HDD 360M, Fdd 3.5"
Monitor color 14"
Tastatura, Mouse + Pad

+

2. Imprimantă
Fullmark SSS
A3, 24 ace, 240 cps
Made in Japan

+

3. Program balanță contabilă
(documentație în limba română)

PREȚ TOTAL: 3.599.999 LEI

EuroBIT srl Iași
STR. A. PANU 36, BL. 1 B
TEL. 032-211494, 214010

Grupul de Firme
MELCRET IAȘI

Tîmplărie de aluminiu
- ✓ uși și ferestre normale
- ✓ pereți cortină
- ✓ uși și ferestre glisante sau armonice
- ✓ compartimentări interioare

Caracteristici principale
- ✓ profile din aluminiu tip ALPIN cu una, două sau trei camere de izolare cu sau fără rupere termică
- ✓ rezistență deosebită la vînt
- ✓ geamuri izolatoare cu două sau trei rînduri de sticlă, cu mare eficiență termică și fonică
- ✓ anodizat - 9 nuanțe de la auriu la negru
- ✓ vopsit electrostatic orice culoare

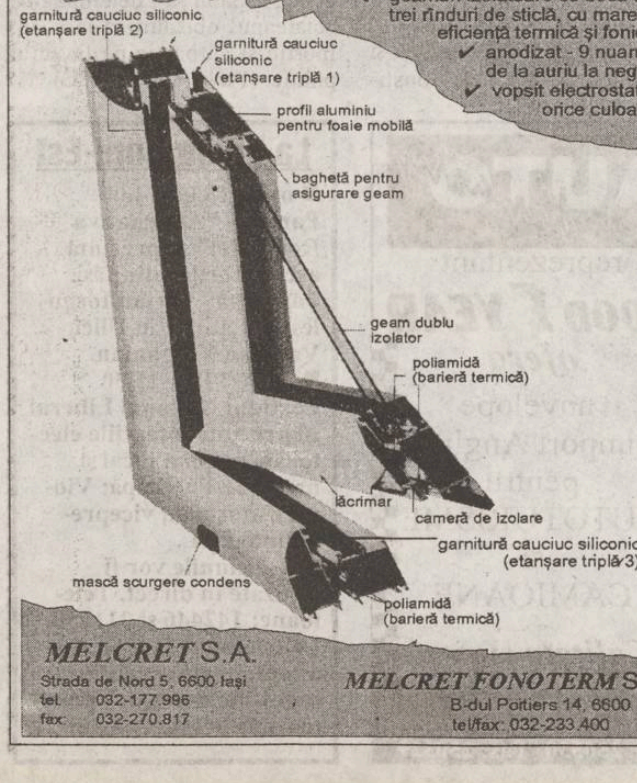
garnitură cauciuc siliconic (etanșare triplă 2)
garnitură cauciuc siliconic (etanșare triplă 1)
profil aluminiu pentru foaie mobilă
baghetă pentru asigurare geam
geam dublu izolator
poliamidă (barieră termică)
lăcrimar
cameră de izolare
garnitură cauciuc siliconic (etanșare triplă 3)
mască scurgere condens
poliamidă (barieră termică)

MELCRET S.A.
Strada de Nord 5, 6600 Iași
tel. 032-177.996
fax 032-270.817

MELCRET FONOTERM S.A.
B-dul Poitiers 14, 6600 Iași
tel/fax: 032-233.400

METALCO
o divizie a grupului
de companii
NORD-EST

NOI VĂ PUNEM ÎN LUMINĂ !

- *Reclame luminoase*
- *Bannere*
- *Inscripționări cu autocolant (pentru vitrine și autovehicule)*
- *Inscripționări serigrafice pe autocolant și carton*
- *Ștampile*
- *Ecusoane și legitimații plastifiate*
- *Îndosarieri cu arc*

Vinde din stoc: agende1996, pixuri, mape și genți din piele inscripționate la cererea clientului

Relații la tel/fax: 032-215480

Un proiect de arhitectură de 5.000.000 lei

S.C. MOLDROM S.A.

organizează

concurs de arhitectură

pentru realizarea unui
hotel ★★★★

Premiul I - 5.000.000 lei
Premiul II - 3.500.000 lei
Premiul III - 2.000.000 lei

Dosarele cu documentația pentru concurs pot fi ridicate contra cost zilnic, în intervalul 16 - 29 februarie 1996, între orele 9.oo-17.oo, de la sediul firmei, str. Tătărași nr. 57.

Informații suplimentare la tel/fax 173025, 172799, 270499.

MONITORUL DE IAȘI

Pentru șoferi

Starea drumurilor din județ

Ieri, din cele 205 drumuri județene și comunale din județul Iași, 148 erau închise circulației rutiere, din cauza condițiilor meteo nefavorabile. Cele mai multe drumuri înzăpezite se înregistrau în zona Pașcani-Hîrlău. "Sîmbătă, 17 februarie a.c., numărul drumurilor practicabile va crește, în condițiile în care nu va mai ninge", ne-a declarat ofițerul de serviciu al Regiei Autonome Județene de Drumuri și Poduri Iași. Aseară, pe traseele înzăpezite, acționau 3 autofreze, 4 semi-purtate și 3 autogredere, numărul acestor utilaje crescînd pe timp de zi. **(Mihai GIUBERNEA)**

Un conflict care nu se mai termină

Adunare generală a sindicatului de la TEROM

Sindicatul societății comerciale TEROM SA va organiza, în cursul săptămînii viitoare, o ședință extraordinară a adunării generale a membrilor de sindicat, pentru a stabili strategia vizavi de măsurile de ieșire din criză, propuse de conducerea combinatului în urmă cu cîteva zile. Deși conducerea sindicatului TEROM s-a întîlnit ieri cu administrația pentru a discuta pe marginea acestor măsuri, reprezentanții sindicatului au declarat că nu sînt mandatați de salariați să le accepte, pînă nu vor fi discutate cu sindicaliștii. Reamintim că printre propunerile înaintate de conducerea SC TEROM SA în vederea reducerii presiunii financiare se numără: reducerea programului de lucru pe lunile februarie și martie - ca urmare a micșorării cotei de energie și a lipsei de materie primă; trimiterea salariaților în șomaj cîte două luni, prin rotație; disponibilizări de personal din rîndul angajaților care au drept de pensie, la cerere, sau care au societăți private. **(M.BREZEANU)**

Pentru a învăța o meserie

Copiii vagabonzi vor fi internați în centre de reeducare

O adresă a Ministerului Învățămîntului trimisă în teritoriu pe 12 februarie 1996 prevede că pentru copiii cu tulburări de comportament ce au influență negativă în viața colectivelor se recomandă să fie prezentați Comisiilor Județene de Ocrotire pentru schimbarea hotărîrii de internare în case de copii (respectiv instituții de învățămînt special) și orientare către Centrul de reeducare Bacău (fete) și Nedelea, din județul Prahova, (băieți). În aceste unități, copiii ce și-au întrerupt studiile pot continua pînă la absolvirea a 8 clase, iar după aceea, fără examen de admitere, vor urma școala profesională pentru meseriile de croitor, zugrav-vopsitor și cofetar-bucătar. Măsura este considerată de către directorii de case de copii și școli speciale foarte bună, deoarece în centrele de reeducare (care se află sub îndrumarea Ministerului Învățămîntului) disciplina este mult mai strictă, iar copiii - supravegheați îndeaproape. "Consider că noua măsură vine atît în sprijinul instituțiilor, cît și a copiilor înșiși. În ultima vreme, s-a pus accent pe integrare și, drept urmare, am păstrat în unități și copii ce tulbură colectivul. În plus, acești copii nu făceau față cerințelor procesului de învățămînt, tulburările de comportament fiind adesea asociate cu deficiențe mintale. Prin această măsură se oferă o șansă copiilor de a putea învăța o meserie utilă", ne-a precizat Dumitru Penciuc, inspector responsabil pentru casele de copii. De asemeni, măsura reeducării într-o unitate specială a copiilor-problemă poate fi o soluție pentru micuții vagabonzi și pentru copiii străzilor. **(Dana PAVEL)**

Cazul Munteanu - greva foamei supravegheată de Poliție?

Cazul Petronelei Munteanu din Iași a ajuns de notorietate publică în ultimele trei luni, răstimp în care aceasta a protestat de trei ori în fața sediului Guvernului României, solicitînd să i se facă dreptate într-un conflict de fond funciar. Petronela Munteanu încearcă de cîțiva ani, fără succes, să intre în posesia a 6000 mp de teren în strada Voinești nr. 15, pămînt care, în opinia ei, îi aparține de drept. Ea a adunat o documentație impresionantă prin care încearcă să demonstreze că a fost expropriată pe nedrept de autoritățile locale, în favoarea rudelor ei apropiate. Reprezentanți ai Guvernului i-au promis că problema va fi rezolvată, însă de trei luni nu a primit nici un răspuns. În această situație, femeia a declarat săptămîna trecută, pentru a treia oară greva foamei în fața sediului Guvernului. Însă, într-un mod inexplicabil, acțiunea ei s-a răsfrînt asupra soțului aflat la Iași, care a fost căutat de două persoane ce s-au recomandat de la poliție. Aceștia i-au cerut lui Constantin Munteanu să dea o declarație ciudată, prin care el să se dezică de acțiunea de protest a soției sale.

■ Constantin Munteanu a fost căutat la școală de doi polițiști

Marți, 13 februarie a.c. în jurul orei 12, ***Constantin Munteanu***, învățător la școala "Ion Simionescu" (fostă nr. 34 din cartierul Galata) a primit vizita a două persoane care s-au recomandat drept polițiști, exact cu puțin timp înainte de intrarea sa la ore. Conform descrierii făcute de învățătorul Munteanu, unul dintre aceștia purta o uniformă a Poliției Române, avînd grad de subofițer iar celălalt era în civil și avea sub braț o mapă. Cei doi l-au invitat pe Constantin Munteanu să poarte o discuție într-un loc retras. ***"Cum într-o școală cu greu se găsește un loc liniștit, i-am invitat în clasa unde urma să intru pentru a-mi ține orele. Cei doi mi-au spus că elevii trebuie să iasă afară pentru că am de dat o declarație. După ce elevii au părăsit sala, unul dintre ei m-a întrebat dacă știu unde se află soția mea, Petronela Munteanu. I-am răspuns că știu unde se află, adăugînd că în acel moment se afla în greva foamei în fața sediului Guvernului de la București"*** - a declarat Constantin Munteanu. Cele relatate de învățătorul Munteanu ne-au fost confirmate de mai multe cadre didactice ale școlii, vizita celor doi fiind amplu comentată în zilele următoare. Scopul vizitei celor două cadre de Poliție a fost de a-l determina pe Constantin Munteanu să o convingă pe soția lui să renunțe la acțiunea de protest.

■ Petronela Munteanu a fost condusă în biroul generalului Ion Marin

În dimineața aceleiași zile Petronela Munteanu a fost introdusă în sediul Guvernului și condusă la biroul generalului ***Ion Marin***, consilier al primului ministru. Acesta a consultat actele prin care Petronela Munteanu încearcă să motiveze dreptul ei de proprietate asupra terenului din strada Voinești nr. 15 rămas de la tatăl ei, Gheorghe Marcoci, fost deținut politic. După cum ne-a relatat Petronela Munteanu, generalul Ion Marin a încercat să o convingă, , să renunțe la greva foamei, deoarece - a promis el - problema ei va fi rezolvată. Discuțiile din cabinetul generalului Marin au durat aproximativ o oră, terminîndu-se în jurul orei 10. La ora 11, la domiciliul din Iași al familiei Munteanu s-au prezentat două persoane, care l-au vizitat ulterior la școală și s-au interesat la vecini unde poate fi găsit Constantin Munteanu. După cum am menționat anterior, cei doi au ajuns la școală, unde i-au solicitat o declarație învățătorului Munteanu; ***"Persoanele care s-au recomandat drept polițiști mi-au cerut să scriu o declarație, prin care să mă dezic de acțiunea soției mele. Le-am răspuns că eu nu scriu o asemenea declarație, deoarece consider acțiunea de protest a soției perfect normală. Timp de o oră au încercat să mă convingă în mod elegant să dau totuși o asemenea declarație. Deoarece nu au avut succes m-au rugat să scriu totuși ceva, pentru a se justifica în fața șefilor că au vorbit cu mine."***, ne-a declarat Constantin Munteanu.

GREVA FOAMEI
EXPROPRIATĂ
REFACTIA DE IAȘI M-A
EXPROPRIAT

Petronela Munteanu a declarat la începutul săptămînii greva foamei în fața Guvernului, revendicînd o suprafață de teren din Iași. O primă reacție la gestul ei a fost o vizită misterioasă a doi indivizi, care au afirmat că sînt polițiști, la școala unde lucrează soțul ei, Constantin Munteanu

■ Poliția ieșeană promite un răspuns în cîteva zile

Reporterii cotidianului **"Monitorul"** au încercat să afle identitatea celor doi polițiști și în acest sens au solicitat o explicație șefului biroului de presă al IJP Iași, colonelul ***Ion Sandu***, care a afirmat că nu știe ce s-a întîmplat marți la școala nr. 34, nici identitatea celor doi presupuși lucrători de Poliție. A promis, însă, că în cîteva zile va încerca să lămurească această problemă. Vom reveni în legătură cu această ciudată acțiune pusă pe seama unor cadre de poliție, în măsura în care Inspectoratul Județean de Poliție va oferi unele explicații în acest sens. **(Mihai GIUBERNEA; Silviu LABEȘ)**

Pentru eliberarea diverselor documente

Persoanelor cu handicap li se cer adeverințe că au depus cuponul

■ *Dumitru Covrig, inspector-șef al ISTH, crede că în acest mod stimulează privatizarea*

După ce, în urmă cu o lună, Inspectoratul de Stat Teritorial pentru Handicapați (ISTH) a început o acțiune de trecere în evidență a salariaților ce și-au depus cupoanele pentru privatizare, săptămîna aceasta, persoanele cu handicap ce au trecut pe la ISTH au trebuit să aducă adeverințe din care să reiasă că și-au utilizat cupoanele. Mai multe persoane, alarmate, au telefonat la redacția noastră pentru a se plînge că de la ISTH nu li se mai eliberează nici un act pînă nu prezintă adeverințele respective. În replică, ***Dumitru Covrig* (foto)**, inspector șef la ISTH, a declarat că nu a condiționat eliberarea de acte sau drepturi pentru persoanele cu handicap, dar că uneori le-a "stimulat", afirmînd că este posibil ca banii să vină mai repede de la București dacă se grăbesc să-și depună cupoanele. ***"Mulți dintre ei sînt foarte dezorientați și nici nu știu că, la depunere, nu trebuie să plătească acea taxă de 2000 lei. Pot să vă spun că una dintre persoane mi-a spus la telefon că și-a mîncat cuponul! Este clar că acești oameni trebuie sfătuiți. Oricum, nu ne interesează unde și-au depus cupoanele. Consider că această acțiune de luare în evidență este bună"***, a afirmat Dumitru Covrig.

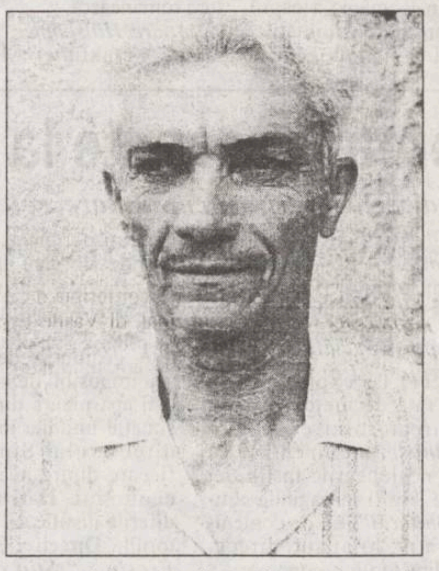

Pînă la ora aceasta, ISTH are în evidență doar 100 de persoane cu handicap ce au participat la privatizare, dar acțiunea de luare în evidență a început doar de o săptămînă. **(Dana PAVEL)**

Vor crește amenzile pentru nerespectarea normelor de protecție a muncii

■ *valoarea acestora poate atinge 3 milioane lei*

Pe 13 februarie a fost votată în Camera Deputaților Legea pentru protecția muncii, care fusese aprobată în Senat în cursul anului trecut. ***"Fiindcă există cîteva amendamente asupra cărora cele două foruri nu au căzut de acord, legea urmează să treacă prin comisia de mediere. Credem că în două luni legea va intra în vigoare"***, ne-a declarat ing. ***Andrei Albulescu***, inspector șef la Inspectoratul de Stat Teritorial pentru Protecția Muncii. Prin apariția acestei legi, vor fi aplicate noile norme generale de securitate a muncii, care vor înlocui NRPM (norme republicane de protecția muncii), valabile din 1975. Totodată, în maximum 90 de zile de la publicarea legii, vor fi emise și normele metodologice de aplicare a legii, cum ar fi cea de autorizare a agenților economici din punct de vedere al protecției muncii, sau norma metodologică de avizare și acordare a echipamentului de protecție sau certificarea echipamentelor tehnice.

Foarte important este faptul că amenzile acordate persoanelor fizice și persoanelor juridice pentru nerespectarea normelor de protecția muncii se vor mări foarte mult, existînd propunerea ca acestea să fie cuprinse între 50.000 lei și 3 milioane lei, față de 10.000 lei, cît reprezintă acum amenda maximă. De asemenea, în proiectul Legii pentru protecția muncii a fost introdusă și noțiunea de infracțiune, pentru care se prevăd pedepse cu închisoarea cuprinse între 3 luni și 3 ani. **(G. PARFENIE)**

Lumea pe dos

Furt de carne la S.C. CIP S.A. Tomești

Postul de Poliție din Tomești a definitivat cercetările privitoare la infracțiunile comise de ***Constantin Turcuman*** (25 ani), din comuna Voinești (județul Iași). Constantin Turcuman a fost anchetat pentru furt în dauna avutului privat și fals privind identitatea.

Învinuitul, angajat al S.C. CIP S.A. Tomești - Ferma de porcine nr. 2, a sacrificat fără drept, în timpul programului de lucru, în ziua de 18 decembrie 1995, un porc de aproximativ 40 kg. Deși S.C. CIP S.A. a recuperat prejudiciul de 95.467 lei (27 kg carne), unitatea se constituie în parte civilă în procesul penal, întrucît animalul sacrificat făcea parte din lotul pentru prăsilă.

Dosarul a fost remis Parchetului de pe lîngă Judecătoria Iași pentru punerea în mișcare a acțiunii penale, întocmirea rechizitoriului și sesizarea instanței de judecată. **(V. ISPIR)**

Lista candidaților la postul de dispecer

Acostăchioaei Amalia
Albei Cătălin
Burduja Cătălin Mugur
Constantin Gelu Valentin
Esanu Valentin Gabriel
Micliuc Dumitru
Muha Mihai Radu
Răileanu Elena
Toader Marcel
Ungureanu Gheorghe
Vintilă Sorin Toni

Interviurile vor avea loc la sediul din Sf. Lazăr nr. 21 duminică, 18.02.1996, ora 9,00.

Relații suplimentare la tel. **136667**

S.C. CERAMICA S.A. IAȘI
Calea Chișinăului nr.176
tel.032/135590 fax 032/130602

DACĂ DORIȚI
un depozit inchis cu toate utilitațile necesare
adresați-vă la
S.C. CERAMICA S.A. IAȘI

Societatea noastră pune la dispoziția agenților economici interesați spații de depozitare sau producție în aer liber sau închise în hale.
Se asigură acces direct la șoseaua Chișinăului și la rampa de încărcare descăracare C.F.
Pentru informații suplimentare adresați-va la telefon 135590/105 biroul Marketing.

La Editura MYDO CENTER a apărut volumul al III-lea (E - M) al marelui
DICȚIONAR UNIVERSAL AL LIMBII ROMÂNE
de Lazăr Șăineanu
Cei interesați îl pot comanda trimițînd talonul de mai jos pe adresa:
EDITURA MYDO CENTER, O.P.10, C.P.2060, 6600 IAȘI
sau ne pot contacta la sediul editurii din
Iași, Str. Smîrdan, nr. 5, et. 2, Tel. 032/176.332

TALON DE COMANDĂ
Subsemnatul ...., domiciliat în ...., cod ...., O.P. ...., str. .... nr. ...., bl. ....., sc. ...., et. ...., ap. ...., doresc să primesc cu ramburs *DICȚIONARUL UNIVERSAL AL LIMBII ROMÂNE* de Lazăr Șăineanu
☐ vol. I (Enciclopedie) 20.000 lei
☐ vol. II (Vocabular general A - D) 21.000 lei
☐ vol. III (Vocabular general E - M) 35.000 lei
Semnătura ....

-PECO- SA
Soarele care dă viață motorului tău!
• BENZINĂ
• MOTORINĂ
• ULEIURI
• GPL
• ANVELOPE VICTORIA, BARUM *(import)*
(toate dimensiunile)
Str. Zugravi nr. 24
Tel. 142780

SC OVERSEAS DISTRIBUTION SRL
Bd. Tudor Vladimirescu 303, tel. 032/212982
unic distribuitor al produselor
Knorr
vă oferă:
➤ plicuri supe - 6 sortimente
➤ cuburi KNORR - 3 sortimente
➤ budinci ALSA-KNORR - 6 sortimente
➤ cremă ALSA-KNORR - 2 sortimente
➤ piure de cartofi
➤ supe instant - 3 sortimente
➤ sosuri KNORR - 5 sortimente
Facilități excepționale!
✓ transport asigurat de firmă
✓ aprovizionare permanentă
✓ condiții de plată avantajoase

INVESTIȚII AVANTAJOASE PENTRU UN COMERȚ CIVILIZAT
Romconstruct Grup execută magazine stradale cu predare la cheie.
NOU! Plata în rate.
ROMCONSTRUCT GRUP
Iași, str. Moara de Foc 35, et. 5; tel. 032-213634.

Acum!
la cel mai mic pret!
optional kit color!
Hewlett Packard DeskJet 600
• imprimare de inalta calitate (600 dpi)
• viteza de pina la 4 pag./min.
• usurinta in utilizare
• trei ani garantie
Iasi, Copou, nr. 3, tel. 032-212453, fax 032-210423
SC Radix - Profesionalism si calitate
HEWLETT PACKARD Authorized Reseller

S.C. IASIMCOOP & ANDROIMPEX
NOU! Cofetăria Ana
O bucurie pentru toți!
Cei mai buni specialiști cofetari vă oferă o gamă largă și delicioasă de produse de cofetărie-patiserie.
Comenzi și contracte la 212220.
Str. Străpungerii Silvestru nr. 14, bl. CL 7, parter.

MONITORUL FINANCIAR

Cursurile valutare de referință ale Băncii Naționale a României, valabile pentru 17, 18.02.1996:

Valute în cont	*Curs lei*
1 dolar SUA	2803
1 marcă germană	1907
1 liră sterlină	4316
1 ECU	3500
1 franc elvețian	2336
1 franc francez	553
1 leu moldovenesc	615

FMOA-SAFI

Valoarea la zi a certificatului de investitor (CI) la Fondul Mutual al Oamenilor de Afaceri (FMOA) - SAFI este, începînd de luni, 12 februarie, de 704.240 lei - tip A, 176.060 lei - tip B și 88.030 lei - tip C. Rentabilitatea CI față de săptămîna trecută este de 1,6%. În anul 1995, rentabilitatea CI a fost de 120%. Activul net al Fondului este de 469.995,5 milioane lei. Numărul CI aflate în circulație este de 5.339.280 echivalent tip C. Menționăm că un certificat tip A este echivalent cu 8 certificate tip C, iar un certificat tip B este echivalent cu 2 certificate tip C.

CREDIT FOND

Valoarea la zi a unității de investiție (UI) la Fondul Mutual Credit Fond - administrat de Certinvest - a crescut la 25.150 lei, începînd de luni, 12 februarie.

FRI

Valoarea la zi a certificatului de investitor la Fondul Român de Investiții, administrat de Creditanstalt Invest România - CIRO este de 37.300 lei - tipul A, și 114.000 lei - tipul B.

Fondul Național de Investiții

Valoarea la zi a unității de fond este de 12.800 lei.

Fondul de Investiții ARDAF

Valoarea la zi a certificatului de investitor este de 13.400 lei.

Cursul de schimb al principalelor valute valabil pentru 17,18.02.1996

Casele de schimb valutar	Dolar SUA		Marcă germană		Liră sterlină	
	C	V	C	V	C	V
Banca Dacia Felix (tel. 145125)	3000	3200	2000	2250	4250	4400
B.R.D. (tel. 211340)	2850	2900	1940	1974	4376	4545
B.R.C.E. (tel. 211738)	2950	3000	2007	2041	4542	4619
Credit Bank (tel. 117591)	3150	3350	1910	2240	4315	4630
Casa de schimb Hygeco (tel. 112035)	3220	3339	2150	2265	-	-
Casa de schimb ACR (tel. 112345)	3300	3380	2250	2320	-	-
BANKCOOP (tel. 211236)	3000	3100	2000	2100	-	-
Casa de schimb Italian (tel. 213123)	3200	3350	2200	2350	4600	5000
Banca "București" (tel. 212009)	3050	3215	2029	2167	4619	4868
Banca Comercială "Ion Țiriac" (tel. 211740)	3100	3200	2175	2250	4850	4950

Dobînzile plătite de băncile comerciale persoanelor fizice pentru depozitele la termen în lei

Durata depozitului	Banca Comercială Română	Banca Română pentru Dezvoltare	Banca "Ion Țiriac"	Banca București	Bankcoop	Banc Post	Credit Bank	Banca Agricolă	Bancorex	Banca "Dacia Felix"
1 lună	45%	43%	48%	45%	48%		48%	42%	45%	48%
3 luni	47%	52.5%	50%	45%	54%	38%	51%	52%	47%	55%
6 luni	46%	53%	42%	41%	47%	40%	51%	47%	47%	43%
9 luni	46%	53.5%		39%	49%		51,5%	47%	47%	40%
12 luni	46%	54%	40%	38%	52%	42%	52%	50%	47%	35%
la vedere	18%	15%	20%	18%	21%	18%	18%		18%	18%
suma minimă	100 000 lei	100 000 lei	500 000 lei	500 000 lei	200 000 lei	500 000 lei	500 000 lei	500 000 lei	100 000 lei	-

De la trimisul nostru special la Frankfurt

Președintele FPS, Emil Dima, a dezamăgit presa germană

■ *reacții față de deschiderea la Frankfurt a unui birou de informare privind privatizarea în România*

În cursul după-amiezii de joi, Mircea Coșea, ministru de stat cu probleme de strategie și reformă, a deschis la Frankfurt un birou de informare privind programul de privatizare în masă din România. Scopul principal al acestui birou, situat în sediul Societății Germane de Cooperare Tehnică - GTZ -, din Eschbar, lîngă Frankfurt, este de a determina intrări masive de capital și păstrarea locurilor de muncă prin participarea activă a investitorilor străini, în special din Germania, la procesul de privatizare din economia românească.

Costurile aferente înființării Centrului de informare de la Frankfurt pe Main, care se ridică la aproximativ 1,2 milioane mărci germane, au fost suportate în totalitate de guvernul federal german. Potențialilor investitori germani le vor fi oferite informații cît mai exacte privind situația economică a României la un moment dat, programul de privatizare în masă și elemente de management investițional - relația cu instituțiile și asociațiile românești. Un alt punct important al conferinței de presă de joi, de la Frankfurt pe Main, a fost cel referitor la necesitatea aprobării de către Parlament a Legii privind transformarea celor cinci Fonduri ale Proprietății Private din România în Fonduri de investiții. "Facem des presiuni, în sensul bun al cuvîntului, la Parlament, pentru ca această lege să fie aprobată pînă în vară" - a declarat Mircea Coșea.

Mircea Coșea

În cursul dimineții de ieri, la Bursa de Valori din Frankfurt pe Main, societatea germană pentru cooperare tehnică - GTZ - a organizat o întîlnire între oameni de afaceri germani și ***Mircea Coșea***, vice prim ministru al României, secondat de ***Emil Dima***, președinte al Fondului Proprietății de Stat. Discuțiile fac parte din programul manifestărilor organizate cu ocazia deschiderii la Frankfurt a Biroului de informații economice și despre programul de privatizare în masă din România, pentru potențialii investitori germani. Scopul acestei întîlniri a fost de a trezi interesul posibililor parteneri din Germania în legătură cu oportunitățile de afaceri din România. Reprezentanții firmelor germane au fost interesați, în prima fază, de condițiile concrete de investire în România a capitalului german, de posibilitățile concrete ale firmelor din Germania de a cumpăra acțiuni emise de societățile comerciale românești, de stadiul de dezvoltare a sistemului de telecomunicații din România, ca și de nivelul la care se află infrastructura românească.

André Hülsbömer, reprezentantul "Frankfurter Allgemeine Zeitung", ne-a declarat următoarele: *"Nu am fost mulțumit de poziția președintelui FPS, Emil Dima. Consider că acesta nu a oferit răspunsuri satisfăcătoare la întrebările din sală. Important este că s-au pus, totuși, întrebări. Cred că la această întîlnire, România ar fi trebuit să fie reprezentată de investitori și nu de un grup de politicieni"*. Reprezentantul "Frankfurter Allgemeine Zeitung" a solicitat informații despre modul concret de desfășurare a licitațiilor din România, făcînd referire la scandalul din București, din 1995, privind vînzarea hotelului "Intercontinental". La această licitație, o campanie a familiei Păunescu din România a cîștigat licitația, în defavoarea grupului american hotelier "Mariott' s", care oferise un preț superior. Emil Dima a oferit un răspuns ambiguu, ca de altfel și în alte cîteva cazuri din cursul întîlnirii de ieri dimineață, cînd a frizat penibilul.

În ceea ce privește interesul presei germane pentru deschiderea Biroului român de informații economice, acesta a fost destul de scăzut. ***"Într-un ziar de azi dimineață*** (n.r. - ieri), ***deasupra unui articol informativ despre România, trona o fotografie mare, cu niște cai, a cărei legendă era: - În România, caii mai sînt mijloace de transport!"*** - a declarat, în plen, Mircea Coșea. De fapt, lipsa informațiilor actuale despre economia românească este principala problemă care trebuie rezolvată. De fapt, prezența vice prim ministrului Mircea Coșea a salvat de cîteva ori întîlnirea de ieri, de la Bursa de Valori din Frankfurt.

În concluzie, discuțiile de ieri nu au avut nici un rezultat concret, ci, mai mult, s-au desfășurat într-un mod absolut plictisitor. **(Alin TOCAN)**

În urma unui articol apărut în "Monitorul"

O șansă pentru un copil bolnav de inimă

Încă de la naștere viața lui ***Gheorghe Băncuță***, în vîrstă de 4 ani, părea a fi un lung șir de nenorociri. În primul rînd s-a născut cu o malformație severă a cordului, apoi părinții l-au părăsit, băiețelul devenind "de-al casei" la Spitalul de copii "Sf. Maria". Acolo, din cauza permanentelor tulburări ale aparatului respirator și cardiovascular, și-a "petrecut" toate sărbătorile creștine. Copil al nimănui, șansa lui Gheorghiță de a supraviețui însemna, de fapt, mila doctorilor de a-l trimite la Tg. Mureș pentru a fi operat pe cord. Se pare totuși că șansa îi va surîde și lui Gheorghiță. Aflînd de drama acestui copil, a cărui poveste a fost relatată în urmă cu cîteva zile în cotidianul ***"Monitorul"***, o asociație de ajutor umanitar din Elveția s-a oferit să-l salveze pe băiețel. ***"Imediat după ce a apărut povestea lui Gheorghiță în ziarul «Monitorul» am fost sunat de dr. Ivona Lupașcu, medic la Maternitatea Parhon. La rîndul ei fusese sunată de un reprezentant al acestei asociații aflat în România care, impresionat de tragedia acestui copil s-a oferit să-l ajute"*** - ne-a declarat ***dr. Constantin Iordache***, medicul care l-a tratat în nenumărate rînduri pe Gheorghiță. După ce a fost contactat, dr. Constantin Iordache a întocmit dosarul medical al copilului care va fi trimis în Elveția pentru a fi examinat de o comisie de specialiști în cardiologie în vederea programării unei eventuale intervenții chirurgicale pe cord. ***"Este marea șansă a acestui copil de a deveni un băiețel normal. Și, cine știe, poate după operație va fi înfiat. Încep să cred că și copiii abandonați au un Dumnezeu al lor"*** - a mai adăugat dr. Constantin Iordache. **(Mihaela CĂNĂNĂU)**

"Tăierea de capete la Sanatoriul Bîrnova nu s-a terminat"

■ *afirmă directorul Direcției Sanitare, referindu-se la reclamațiile cu privire la activitatea directorului economic*

Ca urmare a destituirii doctorului ***Mihai Simionescu*** din funcția de director al Sanatoriului Bîrnova, am primit la redacție mai multe telefoane și scrisori prin care persoane din domeniul sanitar (medici, cadre medii sau infirmiere) își exprimau nemulțumirea față de menținerea în funcție a directorului economic ***Dumitru Tănase***, argumentînd că multe dintre neajunsurile instituției (semnalate pe larg și în paginile cotidianului ***"Monitorul"***) țin de domeniul administrativ, aflat sub directa îndrumare a directorului economic.

Amintim că în raidul întreprins de reporterii ***"Monitorului"*** în urmă cu două săptămîni s-a constatat că bolnavii internați la Sanatoriul Bîrnova erau lipsiți de cele mai elementare condiții de igienă, nevoiți să trăiască luni de zile fără apă caldă, căldură și cu mîncare puțină și proastă. De asemenea, grupurile sanitare erau aproape impracticabile, dușurile ruginite, geamurile de pe culoare sparte sau imposibil de închis, iar la ultimul etaj apa picura din tavan fără oprire, situație întîlnită inclusiv în cabinetul directorului Simionescu. Pentru fiecare dintre neajunsuri, directorul economic D-tru Tănase a găsit diferite justificări. El a declarat directorului Direcției Sanitare, ***dr. Mihai Frasin*** : ***" Știu că pare că eu sînt vinovat de toate, dar să știți că eu m-am preocupat."*** Persoanele care ne-au telefonat sau ne-au scris la redacție aduc directorului economic diferite acuze, pe care, din lipsă de probe, ne ferim, deocamdată, a le face publice. Pe de altă parte, dr. Mihai Frasin ne-a declarat că ***"tăierea de capete nu s-a terminat"***, domnia-sa menționînd că va lua o hotărîre definitivă în privința ec. D-tru Tănase, după ce comisia numită de Direcția Sanitară va încheia controlul la sanatoriu. ***"Trebuie verificate toate actele contabile, trebuie văzut dacă cele 500 de milioane de lei alocați pentru reparația pavilionului vechi au fost cheltuiți așa cum trebuie și asta cere timp. Pentru a demite o persoană trebuie să ai o justificare. Dar rămîn la părerea că directorul spitalului, în speță dr. Simionescu în acest caz, răspunde pentru tot ceea ce se petrece în instituția pe care o conduce. Răspunde inclusiv pentru faptul că bolnavii n-au apă de spălat etc. Și la urma urmei, administratorul Tănase era în subordinea sa directă și era în puterea sa să îl destituie, dacă avea credința că astfel lucrurile se vor îmbunătăți"***, a mai precizat dr. Mihai Frasin. O altă nemulțumire a angajaților spitalului o constituie împuternicirea ec. Tănase de a întocmi lista cu personalul de îngrijire ce urma să fie concediat. Dr. Mihai Frasin a recunoscut că nu directorul economic este îndrituit să facă această listă, subliniind, însă, că deocamdată nici un salariat nu a fost dat afară. Verificările la Sanatoriul Bîrnova continuă, săptămîna viitoare fiind programată o nouă vizită a comisiei de la Direcția Sanitară. **(Gynella PARFENIE)**

MAGAZINUL DE CARE AVEȚI NEVOIE!
Numai la noi,
produse în 3 RATE LUNARE FĂRĂ DOBÎNDĂ !
Program:
zilnic 8-20
sîmbăta 8-14
✓ haine din blană și cojoace (FAVIOR)
✓ produse textile și încălțaminte
✓ covoare persane, mochete, covoare iută, perdele
Magazinul **ARIO** (str. Păcurari nr. 142, tel. 163928) acceptă la plată
cărțile de credit PRIMA.

UNIVERSITATEA AGRONOMICA IAȘI
încadrează prin concurs:
TEHNICIAN VETERINAR TERAPEUT
(bărbat cu stagiul militar satisfăcut)
Relații la disciplina de Patologie și Clinică Medicală din Iași,
Aleea Mihail Sadoveanu nr. 8.

SC METALO Chimice SA
Str. Sf. Lazăr nr. 4, bl. P. Curcanu, tel. 032/116162, fax 032/114407

S.C. METALO-CHIMICE S.A. Iași oferă prin *Contract de asociere*, următoarele spații comerciale:

- Magazin menaj, str. Vitejilor parter, bl. SD.6-10, cu o suprafață de 142 mp;
- Parțial magazinul Electrotehnice, str. Oancea, bloc 354 cu suprafața de 135 mp;
- Magazin str. Sf. Lazăr nr. 4, cu suprafața de 52 mp;
- Parțial magazin chimice, mobilă - B-dul Independenței, bloc C.1-5, cu suprafața de 150 mp;
- Magazin "Moldexim", Șos. Nicolina, bloc 966, cu suprafața de 409 mp;
- Parțial magazin Sanitas, B-dul Independenței, bloc R.2, cu suprafața de 100 mp;
- Magazie parter, B-dul Independenței, bl. C.1-5, cu suprafața de 70 mp;
- Subsol bloc B.1-B.2, cu intrare prin str. Ștefan cel Mare și str. Horia cu suprafața de 85 mp;
- Magazie bloc B.1-B.2 cu intrare prin str. Ștefan cel Mare și str. Horia, cu suprafața de 65 mp;
- Alte spații situate în complexul B.1-B.2, cu intrare prin str. Ștefan cel Mare și str. Horia, cu finalizarea investițiilor.

Cererile cu ofertele de preț se depun la secretariatul societății din str. Sf. Lazăr nr. 4, Bloc Peșen Curcanul pînă pe data de **26 februarie a.c.**, inclusiv.

Relații suplimentare la telefon **116162**, int. **17**, Bir. administrativ.

APULUM
PORȚELAN FIN
ALBA IULIA
El a îngenuncheat Europa.
Noi însă am cucerit lumea întreagă!
APULUM SA
Tel. Depozit (Nicolina 44)
220079
Tel. Magazin Păcurari
163410
prin S.C. GVG SRL

CORPO SAN
societate specializată în servicii medicale mobile
oferă
ASISTENȚĂ MEDICALĂ NON STOP

Corpo San stă la dispoziția dumneavoastră 24 de ore din 24.

În orice moment din zi sau din noapte veți putea beneficia de serviciile **Corpo San**, dînd un simplu telefon.

Un echipaj medical de înaltă calificare se va deplasa de fiecare dată, în maximă urgență, la dumneavoastră.

Sistemul de asistență medicală de urgență la domiciliu devine o realitate.

Un simplu telefon și **Corpo San** va fi acolo unde este nevoie de ajutor.

Vă reamintim pe scurt serviciile pe care **Corpo San** vi le oferă **NON STOP**:

- consultații medicale la domiciliul pacientului, cu deplasare la pacient în regim de maximă urgență
- tratamente de urgență la domiciliul pacientului
- transportul și internarea pacientului în cazuri de necesitate
- analize de laborator la domiciliul bolnavului
- tratamente injectabile, intravenoase și intramusculare, la domiciliul pacientului
- eliberarea de rețete în regim compensat, precum și eliberarea altor acte medicale.

Apelați
NON STOP
CORPO SAN
la telefon
113.130
SOSIM IMEDIAT

SÎMBĂTĂ
DUMINICĂ
17-18 februarie 1996
Inclus în nr. 39 (1406)

monitorul
Sport

SECŢIUNEA B
SPORT,
PUBLICITATE,
DIVERTISMENT

CF Politehnica

Abălaşei ridică mănuşa!

■ *VINIA - pe tricourile Politehnicii?* ■ *Luni se va clarifica eventualul transfer al lui Mozacu*

Înaintea începerii campionatului, fotbaliştii ieşeni au semnat contracte de joc cu CF Politehnica, în care sumele ce urmau a fi încasate de jucători pentru a evolua la Poli erau eşalonate pe parcursul întregului sezon. În tur, în ceea ce priveşte primele de victorie, acestea au fost încasate la timp mai mereu, dar tranşele prevăzute în contracte au întîrziat, mai mult sau mai puţin, pînă cînd au intrat în buzunarele fotbaliştilor Politehnicii. Ieri, însă, ultimele restanţe faţă de jucători au fost achitate în proporţie de 85%, după cum ne-a declarat preşedintele clubului. Romeo Olteanu. Din păcate, a apărut şi un nedorit incident: fundaşul Cătălin Abălaşei a refuzat să participe la antrenamentul desfăşurat dimineaţă. Acesta a motivat următoarele: "Încă din luna noiembrie trebuia să primesc o sumă de bani. Mi s-a spus că joi îmi va fi rezolvată problema. Nu s-a întîmplat acest lucru nici vineri dimineaţa. Dacă în cursul săptămînii ce urmează nu-mi voi primi drepturile, voi recurge la alte măsuri. La ora actuală, datorită întîrzierii achitării clauzelor contractuale cu mai mult de două luni, sînt jucător liber! Sper, totuşi, ca problema mea să fie rezolvată amiabil în cel mai scurt timp."

Cu privire la acest aspect preşedintele Romeo Olteanu a afirmat: "Datorită efectuării unor operaţiuni bancare, banii nu au ajuns la stadion înainte de antrenament. Abălaşei figura pe lista celor ce trebuiau să-şi încaseze drepturile. Cînd am aflat că nu a participat la antrenament, am dispus să i se dea numai o parte din sumă. Cred că această problemă a fost creată artificial. Oricum, luni vom mai achita cîteva restanţe, pînă la sfîrşitul săptămînii viitoare urmînd ca toţi jucătorii să ajungă la cota zero în ceea ce priveşte datoriile clubului faţă de ei. Sper ca şi Abălaşei să înţeleagă că întîrzierea a fost obiectivă."

In altă ordine de idei, se pare că, în loc de WIMAC pe tricourile Politehnicii, din retur va figura sigla VINIA. Tratativele sponsorizării între cele două părţi s-ar putea finaliza miercuri, după cum spunea Romeo Olteanu.

Astăzi, la Suceava, începînd cu ora 12,00, va disputa un joc amical în compania echipei locale de divizie A, FC Bucovina. Nu vor evolua Cotan, Arăpaşu şi Tănase, accidentaţi. Conform celor stabilite cu clubul Steaua înaintea plecării militarilor în Italia, luni, conducerea Politehnicii va lua legătura cu şefii clubului bucureştean pentru a vedea dacă tînărul jucător Mozacu va fi îmbrăcat în tricourile alb-albastre pînă la sfîrşitul campionatului. **(Ovidiu MINEA).**

Fotbal - Finala "Cupei Regelui" de la Bangkok

Gabi Popescu i-a pus pe danezi la punct

■ *România - Danemarca 2-1 (2-0)*

România: Tene - Contra (Papură), Prodan, Doboş, Curt, Filipescu - Gabi Popescu, Gîlcă, Ad. Ilie (D. Şerban) - Lăcătuş, Vlădoiu (Niculescu).

Danemarca: Högh - Tur, Piechnik, Lars Olsen, Boye - Brian Nielsen (Höger), Scöhnberg , Henrik Larsen, Thorninger - Rasmussen (Alan Nielsen), Andersen.

Golurile:

min.10: Gabi Popescu pătrunde frontal spre poarta daneză, pasă spre Ad. Ilie, stelistul şutează în piciorul portarului Högh, mingea revine la Popescu, care o introduce în poartă: 1-0.

min.45: centrare perfectă a lui Ad. Ilie spre Gabi Popescu, acesta pleacă de la limita ofsaidului şi şutează sec cu piciorul stîng, pe sub portarul danez: 2-0;

min.89: gafe în lanţ ale apărării noastre, de care profită Höger, "executîndu-l" pe Tene: 2-1.

Departe de a fi un spectacol deosebit, finala turneului de la Bangkok, dotat cu "Cupa Regelui", a evidenţiat superioritatea echipei române, mai ales din punct de vedere tehnic. Danezii nu au pus decît rareori în pericol porta noastră, aceste situaţii fiind rezolvate de Tene, unul din puţinele cîştiguri reale ale acestui turneu. Alături de goal-keeperul rapidist, remarcaţii meciului se numesc Gabi Popescu, care a ştiut să fie la locul potrivit în momentul potrivit, Contra şi - parţial - Adrian Ilie, care şi-a dorit foarte mult un gol în finală, dar s-a mulţumit să fie co-autor la reuşitele lui Popescu. Au dezamăgit, din păcate, atacanţii: Lăcătuş, investit cu banderola de căpitan, părea pus mai mult pe hartă decît pe joc, iar Vlădoiu s-a zbătut (ca de obicei) mult şi fără folos, singurele sale şuturi trecînd mult pe lîngă poarta lui Högh. Ne-am fi aşteptat ca Iordănescu să-i introducă pe Dănciulescu ori Maier, dar selecţionerul a rămas prizonierul tacticii de a merge pe mîna steliştilor ori a jucătorilor susceptibili de a veni în sezonul viitor la clubul militar. Nu ştim dacă asta este tocmai în folosul echipei reprezentative, dar deocamdată ceea ce contează e că naţionala a cîştigat "Cupa Regelui" şi a pus mîna pe premiul de 18.000 de dolari. În lipsă de altceva... **(Ion C. TEODOR)**

Handbal

Politehnica Mecon Iaşi - SCCM Focşani 20-17 (11-10)

Politehnica: Spiridon - Aanicăi (3 goluri), Ciocoiu (5 - 1 din 7 m), Adam (2), Bocan (2), Stanciu (1), Arvinte (3), Ionescu (3), Chirilă (1), Gheorghiu.

SCCM Focşani: Ionică - Nelu (5), Zarzalin (6), Vasile (1), Pandelea (1), Gheorghe (3), Mihail (1), Onică, Potolea.

Au arbitrat slab N. Chiţu şi R. Urion (ambii din Constanţa).

Out-siderul (SCCM Focşani) a început în forţă, preluînd conducerea pe tabela de marcaj, pe care au menţinut-o pînă în minutul 18, cînd ieşenii au egalat (6-6). Printr-un marcaj atent în apărare, dar mai ales graţie paradelor inspirate ale portarului Spiridon, Poli s-a impus treptat, trecînd la cîrma jocului. Cu toate acestea, pînă la pauză, diferenţa de scor în favoarea ieşenilor nu a fost mai mare de două goluri. În cea de-a doua repriză s-a ratat enorm, a fost un joc al portarilor, Spiridon cîştigînd duelul cu portarul vrîncean Ionică, în ciuda faptului că Poli a suferit şi trei eliminări, Stanciu, Ionescu şi Ciocoiu luînd loc succesiv pe banca "pedepsiţilor". De altfel, cu avertisment a fost "gratulat" şi antrenorul ieşean Tiberiu Dăian. Asteptata ostilitate a spectatorilor gazdă a fost inexistentă, întrucît sala Polivalentă din Brăila a fost goală, prima zi a turneului desfăşurîndu-se într-un cvasi-anonimat. Evoluţia ceva mai ştearsă a ieşenilor a fost influenţată şi de drumul greu parcurs pînă la Brăila, din cauza zăpezii, de exemplu, distanţa Iaşi-Bîrlad fiind parcursă în patru ore! De altfel, şi sucevenii au ajuns, în preziua jocului, tîrziu la Brăila, iar handbaliştii din Chişinău nu au ajuns. "Arbitrajul ne-a defavorizat. În ce priveşte evoluţia elevilor mei, îl remarc pe Spiridon, pe care îl consider şi autorul victoriei", a declarat profesor Tiberiu Dăian, unul dintre antrenorii echipei ieşene.

Celelalte rezultate: Petrolul Teleajen - MU Bacău 29-23 (11-9); HC Chişinău - CSU Rapid Galaţi 23-27 (10-14); AMBRO Suceava - ASA Rotec Buzău 21-24 (10-13). **(C. FILIP)**

Actualitatea ciclistă

■ *Podium spaniol*

Francisco Cabello a cîştigat a cincea şi ultima etapă a Turului Mallorca, disputată pe distanţa de 156 kilometri în jurul localităţii Magalluf. Spaniolul a cîştigat astfel ediţia 1996 a acestei curse, cu timpul total 14h 24' 21", fiind urmat de compatrioţii Garcia Camacho, la 1' 13" şi Inigo Cuesta, la 1' 18".

■ *Svorada lider*

Belgianul Tom Steels (Mapei GB) a cîştigat la sprint a doua etapă a Turului Mediteranean, între Carnon şi Berre. El i-a dvansat pe doi specialişti ai finalurilor la sprint, italianul Mario Cipollini (Mercatone Uno) şi cehul Jan Svorada (Lampre Panaria). Ultimul păstrează, însă, tricoul de lider al Turului. **(G. A.)**

Rugby - Turneul celor 5 Naţiuni

Scoţia încearcă cea de-a treia victorie

Etapa a III-a: Franţa - Irlanda (pe TVR I - ora 16,00), Ţara Galilor - Scoţia (pe PRO TV - ora 17,00)

Interesant acest al treilea tur al competiţiei, prin faptul că Scoţia poate să-şi asigure "Marele Şlem" învingînd pe "Arms Parck" din Cardiff. Poate, pentru că victoria "ciulinului" nu este atît de sigură, galezii avînd o echipă bine sudată, extrem de energică pe înaintare şi deosebit de ambiţioasă pe teren propriu. De departe însă, tehnic, scoţienii au mai multe atuuri, cu un demi (Redpath) de mare clasă, care îşi poate duce uşor echipa spre o victorie facilă. În tabăra adversă nu se vorbeşte decît de evitarea "lingurei de lemn" (ultimului loc), singurele speranţe la puncte fiind de pe terenul propriu, jocul direct cu Irlanda, "contracandidata" sa, disputîndu-se la Dublin. Aripa scoţiană Scott Hastings, fratele celebrului Gavin, îşi continuă spectaculos lunga carieră, el fiind decanul selecţionărilor încă de cînd evolua fratele său.

Dacă la Cardiff se joacă pe viaţă şi pe moarte, la Paris, francezii nu-şi pun problema decît a scorului final, partida lor cu irlandezii fiind banală, reprezentanţii "trifoiului" continuîndu-şi slabele prestaţii, caracteristice ultimilor zece ani. Antrenorul gazdă, Skrela, încă îşi imaginează victoria în turneu, sperînd însă într-o înfrîngere scoţiană, fie şi în faţa Angliei, la Edinburgh. Îşi bazează speranţele pe faptul că echipa cocoşului a pierdut pe mîna sa în Scoţia "gazdele neavînd un rol esenţial la aportul victoriei, vina fiind exclusiv în tabăra franceză, care nu a luat jocul în serios". Cu aşa gîndire subiectivă, eşecul are mari şanse de apariţie. După această etapă, apele se pot limpezi clar, cu toate că Anglia mai are de disputat două jocuri. **(Silviu HOROBEŢ)**

Volei feminin, Divizia A

Penicilina doreşte să-şi ia revanşa

■ *astăzi, de la ora 9.00, Penicilina - Universitatea Bacău*

După o pauză de două săptămîni, necesară celor două echipe angrenate în Cupele Europene (Rapid şi Oţelul Tîrgovişte) să-şi "tragă sufletul", astăzi se reia campionatul Diviziei A la volei feminin, cu meciurile etapei a XIV-a. Capetele de afiş ale rundei se anunţă a fi partidele de la Piteşti şi Iaşi, unde echipele gazdă speră să obţină victoria în încercarea lor de a se menţine în plasa fruntaşelor, Rapid şi Universitatea Cluj. Elevele lui Nicu Roibescu şi Aurelia Ichim dispută astăzi probabil cel mai greu meci al returului de pe teren propriu. De partea cealaltă a fileului se va afla Universitatea Bacău, o echipă cu pretenţii, care nu acceptă să nu joace anul viitor într-o cupă europeană, dar care îşi vede deocamdată pus sub semnul întrebării accesul în turneul pentru locurile 1-6 al campionatului. Tocmai această stare de lucruri face ca Universitatea să fie mai periculoasă decît pare la prima vedere. Faptul că echipa băcăuană ocupă în clasament o poziţie inferioară celei pe care se află Penicilina nu înseamnă că meciul de astăzi e ca şi cîştigat. Dimpotrivă, din informaţiile pe care ni le-au furnizat colegii de la "Monitorul de Bacău" se pare că atmosfera în echipa băcăuană e foarte bună după victoria cu 3-0 asupra Oţelului Tîrgovişte, iar antrenorul Florin Grapă e convins că poate realiza la Iasi o mare surpriză.

Desigur, antrenorul Universităţii are tot dreptul să spere cînd are în lot jucătoare de valoarea şi experienţa unei Melania Rusei, Mihaela Dogaru ori Cristina Cojocaru. Noi spunem, însă, că ambiţia ieşencelor va reuşi să încline balanţa victoriei în favoarea lor, mai ales dacă spectatorii îşi vor susţine favoritele cu aceeaşi ardoare ca de obicei (apropo, dacă vreţi să prindeţi un loc în sală, sculaţi-vă devreme!). Mai mult decît atît, Tatiana Popa şi colegele sale ţin să-şi ia revanşa după meciul din tur, cînd au cedat la Bacău cu 1-3, într-un meci în care arbitrii s-au jucat de-a scamatorii şi i-au acordat cartonaşul roşu antrenorului Nicu Roibescu pentru fapte numai de ei ştiute.

Echipele probabile pentru acest meci:

Penicilina: A. Popa, T. Popa, Covaliciuc, Formagiu, S. Marian, Ruxăndoiu.

Universitatea: Rusei, Dogaru, Cojocaru, Halus, Schragner, Stancu (Tuduriu).

Celelalte partide ale etapei a XIV-a: UNIC Piatra Neamţ - Universitatea Cluj (2-3 în tur); Oţelul Tîrgovişte - Braiconf Brăila (3-1); Dinamo - RATB Valrom (3-0); Dacia Piteşti - Volmet (2-3); Romradiatoare Braşov - Rapid (1-3). **(Ion C. TEODOR)**

Sierra Nevada, Campionatele Mondiale de schi alpin

Katja Seizinger aşteaptă slalomul

Ieri, în proba de coborîre a combinatei alpine, cum era şi de aşteptat, partea leului şi-au tras-o specialistele vitezei, primii timpi reuşind să-i obţină Picabo Street (SUA) şi Isolde Kostner (Italia), care au şi obţinut de altfel medalii în primul concurs al campionatelor, super G-ul. Interesant că ordinea de coborîre le-a găsit pe poziţiile 12, respectiv 13, dezavantajoase relativ din cauza pîrtiei umede. Specialistă a probelor "tehnice", germana Katja Seizinger, favorita combinatei alpine, a coborît abia a 17-a, reuşind cu toate acestea un meritat loc trei, la doar 21 sutimi de secundă de Street, uşor recuperabile în proba favorită, slalomul special. Dar iată primii timpi la coborîre: 1. Picabo Street (USA), 1:41,95; 2. Isolde Kostner (Italia), la 0,20 sec; 3. Katja Seizinger (Germania), la 0,21; 4. Megan Gerety (USA), la 0,28; 5. Heide Zeller-Baehler (Elveţia), la 0,42; 6. Renate Goestchl (Austria), la 0,51; 7. Hilary Lindh (USA), la 0,52. **(Silviu HOROBEŢ)**

PANORAMIC

Campioana se întăreşte

Maier, Ciocoiu şi Tîlvan - la Steaua

Procuratorul Ioan Becali a declarat ieri că jucătorii Maier ("U" Cluj), Ciocoiu (AS Bacău) şi Tîlvan (Inter Sibiu) sînt, din această iarnă, jucătorii echipei Steaua Bucureşti.

Semnînd un contract pe un an

Badea s-a transferat în Coreea de Sud

Jucătorul craiovean Pavel Badea a semnat ieri un contract pe un an (cu posibilitate de prelungire cu încă un an) cu echipa sud-coreeană Samsung Seul, suma de transfer fiind de peste 200.000 de dolari. Jumătate din această sumă va intra însă în contul echipei elveţiene Lausanne.

Cupe în Europa

Duel românesc în semifinalele Cupei Spaniei

■ Semifinalele Cupei Italiei, prima manşă: Fiorentina - Inter 3-1. Au marcat Batistuta (de trei ori), respectiv Ganz.

■ Cupa Spaniei, sferturile de finală, manşa a doua: Atletico Madrid - Tenerife 3-0 (se califică în semifinale formaţia Atletico Madrid cu scorul general de 3-0). Ieri a avut loc tragerea la sorţi a partidelor din semifinale: Valencia - Atletico Madrid; FC Barcelona - Espanyol. Prima manşă este programată la 21 februarie, iar returul va avea loc cu o săptămînă mai tîrziu.

■ Tragerea la sorţi a turului III al Cupei Franţei: Valence - Laval, Auxerre - Paris Saint Germain, Lille - Monaco, Thouars - Nimes, Caen - Sochaux, Niort - Strasbourg, Toulon - Montpellier, Blenod - Marseille

Polo - turneul preolimpic

România Slovacia 13-7

În turneul preolimpic de polo, echipa României a învins formaţia Slovaciei cu 13-7. Meciul decisiv pentru poloiştii români rămîne cel cu Australia, un eventual rezultat favorabil mărind şansele de calificare la JO de la Atlanta.

Tenis

Voinea - eliminat la mare luptă!

■ Openul Marsiliei (539.250 $ - premii), turul III: Hendrik Dreekman (Germania) - Bohdan Ulihrach (Cehia, nr.5) 6-2, 7-6; Tomas Carbonell (Italia) - Slava Dosedel (Cehia) 6-1, 5-7, 7-6; Sergi Bruguera (Spania nr.2) - Tim Henman (Marea Britanie) 6-1, 3-6, 6-4; Cedric Pioline (Franţa nr.7) - Martin Damm (Cehia) 6-1, 6-2. Sferturi de finală: Hendrik Dreekman (Germania) - Filip Dewulf (Belgia) 7-6, 4-6, 7-6; Tomas Carbonell (Spania) - Stephane Simian (Franţa) 6-2, 7-5; Guy Forget - Adrian Voinea 6-3, 4-6, 7-5.

■ Openul masculin de la Dubai (1 milion $ - premii), turul III: Thomas Enqvist (Suedia, nr.2) - Magnus Larsson (Suedia) 6-3, 6-2; Goran Ivanisevic (Croaţia, nr.4) - Karel Novacek (Cehia) 6-3, 7-5; Wayne Ferreira (Africa de Sud, nr.5) - Andrea Gaudenzi (Italia) 7-6, 6-7, 6-4; Sandon Stolle (Australia) - Andrei Cesnokov (Rusia) 6-3, 1-6, 6-4; Hendrik-Jan Davids (Olanda) - Alberto Berasategui (Spania) 6-4, 6-4; Javier Sanchez (Spania) - Fabrice Santoro (Franţa) 6-3, 4-6, 7-6. Australianul Sandon Stolle l-a învins, în turul III, pe Andrei Cesnokov (component al echipei de Cupa Davis a Rusiei), după ce, în turul precedent, dispusese de nr. 1. mondial, austriacul Thomas Muster.

Cupa Europei la baschet

Spaniolii intră cu trei echipe în "sferturi"

Miercuri şi joi s-au disputat partidele ultimei etape din grupele semifinale ale Cupei Europei a cluburilor campioane la baschet masculin. În grupa A am avut parte de meciuri dramatice, nu mai puţin de patru echipe (Malaga, Antibes, Ulkerspor şi Leverkusen) ţintind să ocupe locul al patrulea, calificant în sferturile de finală. Cîştigătoarea "biletului norocos" a fost echipa spaniolă

Unicaja Malaga, care a dispus de turcii Ulkerspor cu 82-73, după prelungiri. Olympique Antibes a învins surprinzător pe ŢSKA Moscova cu 72-68 (35-43). În celelalte două partide, gazdele au obţinut victorii scontate: Benneton Treviso - Iraklis Salonic 73-68 (39-33); Olympiakos Pireu - Bayer Leverkusen 73-69 (38-30). În clasamentul final, pe primele patru locuri s-au clasat ŢSKA Moscova, Olympiakos Pireu şi Benetton Treviso, cu 24 de puncte şi Unicaja Malaga, cu 20 de puncte.

În grupa B, derby-ul zilei s-a disputat între Pau Orthez şi Cibona Zagreb, ambele luptînd să prindă ultimul loc calificant. Francezii s-au impus surprinzător de uşor, cu 80-62 (35-22). Real Madrid, a reuşit o frumoasă victorie în deplasare, dispunînd de Buckler Bologna cu 115-96 (58-39). Panathinaikos s-a impus lejer pe terenul lui Maccabi Tel Aviv, cu 86-79 (46-44). În fine, Barcelona a făcut un antrenament cu public în compania portughezilor de la Benfica Lisabona, pe care i-au învins cu 106-94 (57-53).

În clasamentul grupei, pe primele locuri s-au clasat Barcelona, cu 24 de puncte, urmată de Real Madrid şi Panathinaikos, cu 23 de puncte şi Pau Orthez, cu 22 de puncte. Primele 4 echipe clasate din fiecare grupă vor juca în sferturile de finală, la 7 şi 12 martie, după următorul program: ŢSKA Moscova - Pau Orthez; Olympiakos - Panathinaikos; Real Madrid - Benetton Treviso; Barcelona - Unicaja Malaga. **(I.C.T.)**

Zetas SRL
produce şi comercializează
Elemente de caroserie
DACIA
• praguri
• apărători
• rame faruri
auto
Toate tipurile şi dimensiunile de cuie pentru:
• tapiţerie
• turnătorie
• draniţe
• încălţăminte
• construcţii
Calea Chişinăului nr. 32
(în incinta AGMUS S.A. Iaşi)
Tel. 032/233059; fax 032/135004

"Dacă aveţi o priză, folosiţi-o cu folos."

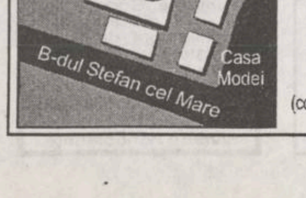

NEST electronics
TV GRUNDIG
diag. 51 teletext
TV DAEWOO
FRIGIDERE,
MAŞINI DE SPĂLAT
CANDY
6600 Iaşi, Cloşca 10
(complexul comercial din Stefan cel Mare)
tel. 213284

S.C. TEXTILA IASI S.A.
str. Şos, Ştefan cel Mare şi Sfînt nr. 4
(Tîrguşor Copou)
angajează
3 economişti
Condiţii: vechime în specialitate minimum 5 ani.
Relaţii la telefon 144810/17.

SSAB
vă oferă:
prin magazinul din str. A.Panu nr.1
tel. 21.42.57 (lîngă Hala Centrală)
PRODUSE ELECTROCASNICE ŞI ELECTRONICE
Philips, De Longhi, Ardo, Rowenta, Indesit Moulinex
PENTRU AMENAJĂRI INTERIOARE
faianţă, gresie, obiecte sanitare, căzi acryl, chiuvete inox, tapet, var lavabil, linoleum, folie autocolantă, corpuri de iluminat, lacuri, vopsele, adezivi, feronerie Urbis.

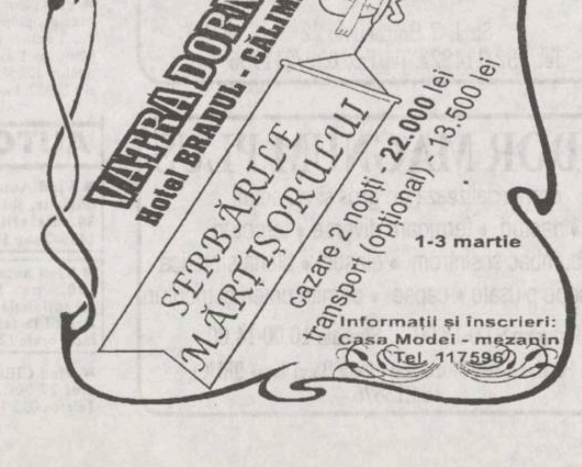

UNIVERSITATEA "AL. I. CUZA" - IAŞI
Facultate de Ştiinţe Economice -
Catedra de contabilitate, Informatică de Gestiune şi Analiză Economică
organizează în ziua de 26.02.1996 ora 9.00, concurs pentru ocuparea postului de
OPERATOR CALCUL.
Condiţii:
-studii medii
-vîrsta maximă de 30 ani
-experienţă în domeniul întreţinerii tehnicii de calcul
-experienţă în domeniul întreţinerii aplicaţiilor ecomomice
Candidaţii vor depune pînă la data de 22.02.1996 un dosar plic care să conţină următoarele acte:
-cerea de înscriere
-copie după actul de studii
-adeverinţă medicală
-recomandare de la ultimul loc de muncă
-curriculum vitae
-cazierul judiciar
-copie după carnetul de muncă capit. I şi IX sau I şi VI
Tematica, bibliografia şi relaţii suplimentare se pot lua de la sediul catedrei.

PUBLICITATE

AGENDA OMULUI DE AFACERI

INFOTEC
a deschis
un nou magazin de piese auto, import. Găsiți aici produse BOSCH, SACHS, MONROE, HELLA, MICHELIN, DUNLOP, CASTROL, SHELL și altele.

Șos. Păcurari 75, tel. 250176,
program luni-vineri 9.00-18.00, sîmbătă 9.00-12.00.

EROM S.A.
distribuitor al produselor
- COLGATE - PALMOLIVE
- FARMEC CLUJ
- MIRAJ
- SCHWARZKOPF (TAFT, SCHAUMA)
- JOHNSON PH
- GILLETTE
- GAMA LA FEMME, etc.

IMPORTANT: discount 0÷5% sub prețul producătorului.
TRANSPORT GRATUIT! Tel./Fax: 032/125405; 126105

MOLDROM SA
import - export
materii prime, laminate din oțel
și materiale de construcții
Str. Tătărași nr. 57, tel./fax 173025, 172799, 270499
Contact: Constantin Badea, Director executiv

Succesul și ambianța
nu pot exista decît împreună !

- tavane suspendate
Consultați și oferta noastră.
MICRO AT Tel/PCFax 032.215835

COMITEL SRL
oferă și instalează
echipamente PANASONIC
centrale telefonice, telefaxuri,
audio-video
instalații pentru aer condiționat
Iași - Bd. Copou nr. 3, parter - cam. 2
Tel. 032-210054; 213375

ROTHERM SRL
oferă și instalează echipamente pentru încălzire centrală și condiționare a aerului, import Italia, reprezentant al firmelor:
FERROLI - microcentrale și cazane de încălzire (gaz metan și motorină)
- calorifere din fontă și aluminiu;
DAB - pompe de circulație, hidrofoare;
Service în garanție și post garanție.
PREȚURI MINIME PENTRU UN CONFORT MAXIM !
Tel./Fax 032/175105

ABES MED SRL
comercializează
- băuturi: vodcă: PERFECT
  produse VALCO - Baia Mare
  lichioruri
  sucuri
- țigări ● paste făinoase ● dulciuri
- conserve ● margarină ● hîrtie igienică
- produse cosmetice ● detergenți

Bd. Poitiers 14, Centrul comercial Euromarket

SC VIBLANC SA
vinde
- Frigidere "Arctic":
  - 240 l = 640.000 lei
  - 180 l = 540.000 lei
  - 140 l = 450.000 lei
- Aragaze de Satu - Mare
  - 4 ochiuri = 310.000 lei
- Congelatoare "Arctic":
  - 210 l = 840.000 lei
  - 160 l = 750.000 lei
  - 120 l = 600.000 lei
- Combine frigorifice
  - 230 l = 850.000 lei
- Lăzi frigorifice "Arctic"
  - 113 l = 600.000 lei

Produsele au garanție 12 luni.
Tel. 032/14.22.89; 032/14.80.19

I.P.P.U SRL
Societate mixtă româno-germană-elvețiană
Tipărește la comandă:
ETICHETE ȘI RECLAME AUTOCOLANTE
Orice cantitate și dimensiuni !
Utilizăm orice material: folie aluminiu, PET, PP, PVC
Str. Ștefan cel Mare și Sfînt nr. 8A,bl. A, ap. 21
tel/fax: 032/212123; 032/231071

ORU SRL
IMPORTATOR DIRECT - ARTICOLE PAPETĂRIE - MADE ÎN GERMANIA
VĂ OFERĂ
- agende
- bibliorafturi
- hîrtie xerox A4+A3
- diverse articole de papetărie

Vînzări direct din depozit cu RABATURI în funcție de valoarea comenzii.
Str. Păcurari nr. 129, bl. 601, tel/fax: **032/165658**

FIMEX SRL
reprezentanță JVC
- linii audio, casetofoane portabile și auto
- compact disk deck, casetofoane deck, amplitunere
- camere video, televizoare, videorecordere

Asigurăm service garanție și postgaranție
Cumpărați și veți participa la **TOMBOLA JVC**
Str. Cuza Vodă nr. 8 Tel./Fax: 032/211333

MIXT COM SRL *vinde en gros:*
✓ produse cosmetice:
- Colgate Palmolive cu 3% sub prețul fabricii;
- Farmec Cluj - AC -0%
- deodorante gama Fa, Denim, Impulse, Rexona, 8x4, Extase, Fleurs de Paris
- fixativ, neofix, soluție permanent la rece

✓ detergent
TRANSPORT GRATUIT PE BAZĂ DE COMANDĂ ! ***CONDIȚII AVANTAJOASE DE PLATĂ !***
Complex Comercial SIRAJ, stand 3C, tel. 213482

CABINET OBSTETRICĂ-GINECOLOGIE
Viața medicală
- asigură consultații de obstetrică-ginecologie
- tratamente ● mici intervenții (chiuretaje)
- analize ● sexologie

Podu Roș, str. Țutora 4, sc. E, ap. 1, tel. 122034.
Program: zilnic 12,00-19,00, sîmbătă 9,00-14,00.
Contact: Dr. Alexandra Ovănescu, Dr. Masheh Osama

ALFA CIVIC
distribuie
scule, dispozitive, unelte, accesorii
BOSCH, MAKITA, METABO, STAYER, FELISATTI, FIAC, P.G.M., AQUAPOMPE
Tel. 032-222308

ELECTRIC PULS SRL
oferă
- sisteme de alarmă DSC Canada
- componente electronice
- telecomenzi video

Telefon 230059, fax 230094

PROFAMILIA
oferă
analize de laborator
(hematologie, biochimie, bacteriologie)
Str. Chișinăului nr. 11C, sc. D, parter, tel. 230431
Contact: Dr. Emil Ghiorghiță, Director

IRSIDO SRL
vă oferă en gros
- rechizite de birou (bibliorafturi, caiete mecanice, mape, dosare, capsatoare, perforatoare, seturi de birou) produse ESSELTE - Franța
- articole de scris (pixuri, pixuri ceramice, stilouri, creioane mecanice, evidențiatoare; markere), produse SCHNEIDER - Germania și MICRO - Corea
- hîrtie xerox, hîrtie calc, indigouri

Str. Toma Cozma nr. 7A, tel. 144255

CRISS GROUP SRL
vinde en gross
- băuturi: vodcă: PERFECT, FIRIZA, SATRA, CLUB 22
  rom: PIRAT. COMOARA
  lichioruri (15 sortimente)
- țigări ● paste făinoase ● dulciuri
- conserve: carne, pește ● margarină
- produse cosmetice ● detergenți

Bd. Poitiers 14, Centrul comercial Euromarket, tel. 251759

S.C.T. MOLDOVA S.A. Iași
desface o gamă largă de produse de cofetărie și patiserie de o calitate deosebită, la prețuri avantajoase prin restaurantele
MOLDOVA, TRAIAN, UNIREA și IAȘUL
executate în laboratoarele proprii.
Primim comenzi pentru diverse ocazii în cantități nelimitate.
Relații suplimentare la telefoanele: Moldova - **142225**, Traian - **143330**, Unirea - **142110**, Iașul - **116559**.

PETRA SRL
societate mixtă româno-germană
desface prin **Magazinul SUNSHINE:**
- proiectoare, lămpi și becuri cu halogen
- echipamente și componente recepție satelit
- transformatoare toroidale în gama 15VA ÷ 1000VA
- calculatoare, imprimante, faxuri
- agende electronice, calculatoare de birou
- cîntare electronice, case de marcat
- consumabile pentru tehnică de calcul

str. Anastasie Panu 2A, tel. 032/125808, fax: 032/221281

PALLADIAN COMPUTERS
Calculatoare
Service
Multimedia
Imprimante
Software
Subansamble
Cea mai bună OFERTĂ !
Str. Arcu 85, tel. 211696, 250050, fax: 211696

S.C. PIT STOP S.R.L.
dealer produse HONDA
- motoare de uz general (2.2 -20 CP)
- motopompe (600-2300 l/min)
- generatoare electrice (0.35 - 12 KVA)
- motoare de barcă (2 - 45 CP)
- curățătoare de zăpadă

Calitate japoneză originală.
Tel 032-147968, după ora 16,00
CP 171- OP 1 Iași

CANEL SRL
sisteme de radiocomunicații
KENWOOD
în județele Iași, Suceava, Vaslui.
Str. I. C. Brătianu nr. 22
Tel. 032/114821, Tel/Fax: 032/211986

TUDOR MAGNUM PLUS
comercializează en gros și en detail
- nasturi ● fermoare diverse ● tercoturi
- ață bumbac și sintrom ● elastic ● blană sintetică
- prosoape plușate ● capse ● pernițe umeri și tricoturi

Program 9.00-18.00 Sîmbăta 10.00-14.00
Str. Fundac Gavril Muzicescu - fostă Banu (lîngă IIRUC), tel.213676.

VÎNZĂRI

Vindem hîrtie ziar neutilizată în procesul de producție, ce poate fi folosită ca ambalaj. Preț 910 lei/kg. Rel. la tel. 230060.

Vînd **conductori și cabluri electrice** din cupru sau aluminiu orice dimensiune. **Tel. 210766.**

Oferim hîrtie ambalaj uz general și hîrtie ambalaj specială (pentru preparate și carne).
Tel. 116864, 116370.

SC LUMINA SRL IAȘI oferă la preț de producție: **preparate din carne** pentru unitărți comerciale, cantine, consumuri colective, diverse ocazii (nunți, botezuri etc.). Relații zilnic, la tel. 131622, între orele 7,00 - 16,00, dl. Alexandru I.

Vînd **mașină de tipărit ROTAPRINT** format A4. Telefon 156824, după ora 18,00.

Vînd televizor color S/H - 150.000 lei/buc.; cauciucuri 13, 14, 15 - 20.000 lei/buc.; teren 6000 mp, Trei Iazuri, apă, curent. Telefon 033/734222 (birou); 721831 (acasă).

Vînd contract unic importator cosmetice, Germania. Se asigură documentația contractuală și viză de afaceri. Tel. 032/230370, după ora 17,00.

Vînd contract importator direct confecții second-hand, Germania. Se asigură documentația contractuală și viză de afaceri. Tel. 032/230370, după ora 17,00.

Vînd moară de porumb în funcțiune, eventual cu toate aprobările: presă de ulei cu două capete. Telefon 032/143493, orele 16,00-21,00.

Multitrade S.R.L. oferă echipament discotecă import Germania, material publicitar. **Tel/fax 032-233702, 032-223205.**

Mori de cereale
-proiectare
- comercializare
- reparații
- montaje
Reprezentant autorizat *SEMAG TOPLEȚ* în Moldova, Basarabia și Ucraina. Înainte de a investi consultați un specialist! Tel. **032-252204.**

■ **Vînd carcasă porc la cele mai mici prețuri, după preferință. Relații la telefon 031/513441.**

■ **Vînd ate (șnururi) de mărțișoare. Preț 32 lei. Telefon 232210. (342643)**

■ **Vînd lanțuri antiderapante noi, import Italia. Telefon 232210. (342643)**

■ **Vînd calculator 386 DX/40 MHz, RAM 4 MB, HDD 120 MB, monitor monocrom VGA, opțional modem 9600. Relații la telefon 213047, între orele 10,00-18,00, și la telefon 233268, după ora 18,00. (342775)**

■ Vînd dispozitive cu telecomandă pentru deschiderea automată a porților vilei dvs. Telefon 032/137119. (340086)

■ Vînd strung paralel de banc pentru mecanică fină, motor trifazic în perfectă stare de funcționare, vizibil zilnic la atelierul de reparații uz casnic, situat în stația de tramvai Pădure sau la telefon 110039. (340990)

■ Vînd guler vulpe argintie. Telefon 119579, între orele 12,00-16,00. (340823)

■ Vînd chitară clasică și pick-up stereo, cu două boxe. Telefon 215524. (342513)

■ Vînd instalație umplut sifoane. Informații la telefon 126212. (342561)

■ Vînd frigider nou - Arctic 240 l - preț cu 150.000 lei sub prețul din magazin, sau frigider vechi - Arctic 240 l - preț fix 250.000 lei. Telefon 131892. (342565)

■ Vînd radio "Bucur" și magnetofoane M 2405, CM 130. Telefon 130738. (342768)

■ Vînd pătuț pe rotile pentru noi născuți, plăpumioară de lînă și cinci seturi de lenjerie pentru pătuț, preț avantajos. Relații la telefon 122583, după orele 16,00 și 128962, toată ziua. (342586)

AUTO MOTO

■ **Vînd Auto-service cu toate dotările, șoseaua Bucium nr. 30. Relații la telefoanele 145647 sau 165689. (74951)**

■ **Vînd autoturism Mercedes 190, pe benzină. Stare excepțională. Preț negociabil. Relații la telefon 033/734771, între orele 12,00-18,00.**

■ Vînd CIELO, 8500 km, alb, preț 27.000.000, negociabil. Telefon 032/131875. (340246)

■ Vînd Golf GTI 1981, 120.000 km, genți aluminiu, trapă, 5 viteze, stare foarte bună. Preț negociabil. Neînmatriculată. Telefon 031/531535.

CASE - TERENURI

SUNAȚI ACUM **AGENȚIA CASTER**
- tranzacții imobiliare (case, terenuri)
- intermediem vînzări, închirieri și schimburi de case, apartamente și terenuri.

Înscrierea în baza de date și reclamă (presă și radio) gratuită.
Ofertă actualizată permanent pe computer.
Perfectarea actelor în regim de urgență.
Pentru informații suplimentare sunați acum la tel. **142110/106**, între orele 9.00-19.00, sîmbăta 9.00-14.00.
Hotel Unirea, cam. **106**.

AGENȚIA CASTER
vinde
apartament 3 camere decomandate, 2 balcoane, stare foarte bună, Piața Voievozilor. Preț aproximativ, 30 milioane lei.
Pentru informații suplimentare sunați la tel. **142110/106**, între orele 9.00-19.00, sîmbăta 9.00-14.00.
Hotel Unirea, cam. **106**.

AGENȚIA CASTER
vinde
apartament 4 camere, decomandate, 100 mp., et. 2, bloc nou, Nicolina I. Preț aproximativ 35 mil. lei.
Pentru informații suplimentare sunați la tel. **142110/106**, între orele 9.00-19.00, sîmbăta 9.00-14.00.
Hotel Unirea, cam. **106**.

AGENȚIA CASTER
vinde
terenuri în zone bune, diverse utilizări.
Prețuri avantajoase.
Pentru informații suplimentare sunați la tel. **142110/106**, între orele 9.00-19.00, sîmbăta 9.00-14.00.
Hotel Unirea, cam. **106**.

■ Vînd casă cu grădină și vie în comuna Holboca, la centru. Familia Oarză Șt. Dumitru. (340827)

■ Vînd magazin alimentar, ultracentral, construcție nouă, utilaje și dotări noi din import. Afacere de excepție. Telefon 213755, între orele 9,00-16,00. (340822)

■ Vînd 5000 mp teren cu vie la Bucium, apă curentă, posibilități gaz și electricitate. Preț negociabil, 10.000 lei/mp. Telefon 116669. (342545)

■ Vînd casă cu 270 mp grădină, zona Bucsinescu. Telefon 141908. (342765)

■ Vînd, cu drept de habitație 25.04.1996, apartament 3 camere decomandate, et. 2, multiple îmbunătățiri, Nicolina I, str. Sălciilor. Telefon 122904, toată ziua. (342591)

■ Vînd vilă în construcție, zona Copou. Telefon 233514. (340985)

■ Vînd un hectar pădure de salcîm în comuna Trifești, Iași. Relații la telefon 113561. (342779)

■ **Vînd spațiu comercial, vad bun, zona Nicolina-CUG. Telefon 126710. (342614)**

CUMPĂRĂRI

AGENȚIA CASTER
cumpără
1, 2, 3, 4 camere, indiferent de zonă și stare. Prețuri avantajoase, funcție de zonă, amplasare și amenajări.
Pentru informații suplimentare sunați la tel. **142110/106**, între orele 9.00-19.00, sîmbăta 9.00-14.00.
Hotel Unirea, cam. **106**.

■ Cumpăr televizoare (pe integrate) defecte, alb-negru. Telefon 153477. (340223)

■ Cumpăr dolari 3300-3400, mărci 2220-2300 și alte valute. Mă deplasez. Telefon 135978. (340222)

■ Cumpăr Dalmațian mascul, exclus pui. Telefon 147224. (342567)

ÎNCHIRIERI

AGENȚIA CASTER
caută spre închiriere
spațiu comercial în Iași, zonă centrală sau semicentrală, în suprafață minimă de 50 mp - 200 mp.
Pentru informații suplimentare sunați la tel. **142110/106**, între orele 9.00-19.00, sîmbăta 9.00-14.00.
Hotel Unirea, cam. **106**.

AGENȚIA CASTER
caută spre închiriere
apartamente cu 1, 2 sau 3 camere, preț avantajos.
Pentru informații suplimentare sunați la tel. **142110/106**, între orele 9.00-19.00, sîmbăta 9.00-14.00.
Hotel Unirea, cam. **106**.

Caut spre închiriere spațiu amenajat pentru producție patiserie, aproximativ 100 mp., două căi de acces, posibilitate de racordare gaz metan, eventual asociere.
Tel. 144.776, 271333.

■ Ultracentral, spații pentru reprezentanțe, sedii de firmă, birouri. Relații la telefon 210711, 210706, 210645.

■ Student caut gazdă. Telefon 110505, între orele 10,00-14,00. (342558)

■ Închiriez apartament mobilat, telefon, zona Podu Roș, plata în valută. Telefon 230014; 130561. (70736)

■ Ofer spațiu comercial în suprafață de 80-100 mp situat în Piața Voievozilor Iași. Relații la telefon 113123, între orele 16.00-20.00. (342570)

SCHIMBURI

Schimb apartament cu trei camere decomandate, cu gresie, faianță și alte îmbunătățiri, etaj 1, situat în Frumoasa, cu apartament similar în zonele centrale. Ofer diferență de zonă. Tel. 221491.

■ **Schimb (vînd) casă 2 camere, neterminată (locuibilă), cu grădină și pomi, lîngă pădure în Horlești - Voinești, unui vînător, apicultor, pictor, poet etc. (după caz și 0,5 ha teren arabil) sau schimb cu apartament, garsonieră și auto. Telefon 146023. (71195)**

DECESE

Cu adîncă durere, fiicele, fii, ginerii, nurorile și nepoții, anunță încetarea din viață după o lungă și grea suferință a dragului lor **BOANDĂ MANOLE**. Lacrimi și flori pe tristul său mormînt. Înmormîntarea va avea loc azi, 17 februarie 1996, la cimitirul din satul Chiperești, com. Țutora, Iași.

Familia P. Boișteanu anunță cu durere decesul celui care a fost **IORDĂCHESCU DUMITRU** medic primar. Înmormîntarea va avea loc sîmbătă, ora 13,00, la Cimitirul "Eternitate". Dumnezeu să-l odihnească în pace.

Cu inimile cernite de durere, copiii - Costică, Dumitru, Ileana, Maria și nepoatele - Lili și Dana anunță trecerea în neființă a scumpei lor mame și bunici **ANICA MOROȘANU**, 84 ani. Cu lacrimi și durere în suflet te vom conduce pe ultimul drum. Înmormîntarea va avea loc în satul Mînjești - Mogoșești, Iași, marți, 20.02.1996. Sărutăm mîinile cu care ne-ai crescut iubită mamă și bunică.

Soțul - Sandu, copiii - Costel și Norica, nora - Beby, nepoțeii - Simona și Răzvan, anunță cu durere profundă pierderea ireparabilă a celei ce a fost o devotată și vrednică soție, duioasă, grijulie și îndrumătoare mamă și bunică **PROFIRA OLARU** (70 de ani). Prohodul, sîmbătă, 17 februarie, ora 10,00, la Biserica "40 de Sfinți", iar înmormîntarea, la cimitirul Eternitatea.

Părăsind această lume, ai uitat de necazuri, suferințe, bucurii și de toate cele ce înconjurau omul. Te duci pe-un drum, de unde nimeni nu se întoarce înapoi, doar moartea tragică și crudă te-a smuls de lîngă noi. Soția, fiicele, fiii, ginerii, nurorile și nepoții nu-l vor uita niciodată pe cel care a fost un bun soț, tată, socru și bunic, **SIMION GHEORGHE** 77 ani. Înmormîntarea va avea loc duminică, 18 februarie 1996, ora 10,00, la cimitirul din satul Petrești, jud. Iași. Dumnezeu să-l odihnească în pace.

■ **Rodica Axinte, soție, Anda și Carmen, fiice, anunță decesul prematur al celui ce a fost AXINTE IOAN, 47 de ani. Corpul neînsuflețit este depus în capela bisericii cimitirului "Sf. Vasile". Înmormîntarea va avea loc duminică, 18 febr. 1996, la ora 12,00. Dumnezeu să-l ierte!**

CONDOLEANȚE

■ **Familia Ghiurtu este alături de Axinte Rodica în aceste momente grele pricinuite de dispariția neașteptată a celui ce a fost un bun cumnat, AXINTE IOAN, și transmite condoleanțe familiei îndoliate.**

■ **Familia profesor Lozonschi Gheorghe este alături de familia profesor dr. Petru Boișteanu la durerea pricinuită prin trecerea în neființă a distinsului dr. IORDĂCHESCU DUMITRU, om de o rară noblete sufletească. Sincere condoleanțe. Dumnezeu să-l odihnească în liniște și pace.**

■ **Cu adîncă durere în inimi și consternate de incredibila veste, absolventele Liceului Pedagogic "V. Lupu", promoția 1974, seria C, regretă dispariția fulgerătoare a celei care ne-a fost ca o adevărată mamă și prietenă, d-na dirigintă CĂRUNTU MARCELA, om cu pregătire aleasă și nespusă bunătate. Familiei îndoliate sincere condoleanțe. Dumnezeu s-o ierte și s-o odihnească în pace! (342569)**

■ **Colectivul și dirigintele clasei a XI-a E, de la Liceul "Nicolina", sînt alături de colega lor Axinte Anda la greaua suferință datorată pierderii tatălui. Sincere condoleanțe. (342571)**

■ **Familia Hodoreanu regretă dispariția fulgerătoare a distinsei lor nașe OLARU FIRICA și transmite sincere condoleanțe familiei îndoliate. N-o vom uita niciodată. (342803)**

■ **Colectivul Școlii nr. 9 "Elena Cuza" Iași este alături de doamna prof. Olaru Eleonora, la marea pierdere pricinuită de moartea mamei și transmite sincere condoleanțe. (342505)**

■ **Familia Căpraru transmite sincere condoleanțe familiei Olaru pentru pierderea suferită. (342806)**

■ **Colectivul Școlii "Elena Cuza" transmite sincere condoleanțe doamnei înv. Onișor Iuliana pentru pierderea socrului. (342807)**

■ **Familiile dr. Călin Boișteanu și dr. Silviu Cărăuleanu își exprimă profundul regret pentru dispariția celui care a fost dr. DUMITRU IORDĂCHESCU. Condoleanțe familiei! (342808)**

■ **Colectivul Serviciului Radiologie din Spitalul Militar Iași exprimă sincere condoleanțe și regrete doamnei Ileana Leonte pentru pierderea tatălui. (342809)**

■ Personalul tehnico-administrativ al Spitalului Clinic de Psihiatrie "Socola" Iași este alături de familia conf. dr. P. Boișteanu în aceste momente de adîncă durere și transmite sincere condoleanțe pentru pierderea tatălui, distinsul dr. IORDĂCHESCU DUMITRU. (70733)

Înmărmuriți de incredibila veste a trecerii în neființă a celei care a fost **MARCELA CĂRUNTU**, sîntem alături de familia greu încercată. Familia Cristian

Mult prea devreme, moartea a răpit-o dintre noi pe distinsa profesoară care a fost **MARCELA CĂRUNTU**. Sincere condoleanțe familiei îndurerate. Dr. Elena Pavlov.

Răscolite de durerea despărțirii tale neașteptate de cei dragi și apropiați, și de amintirea anilor petrecuți împreună, timp de 7 ani în internatul Liceului "Oltea Doamna", noi, colegele tale de școală te plîngem cu lacrimi amare, dragă **CĂRUNTU MARCELA (COCA STAN)**, dascăliță născută din părinți învățători. Prin cei care te plîng astăzi vedem că ai rămas același om bun, apropiat, profesoară desăvîrșită, care a făcut cinste îndrumătorilor și generației noastre. Sîntem alături de familia îndurerată și-i transmitem sincere condoleanțe. Dumnezeu să te odihnească în pace.

Prematur etern'tatea a răpit dintre noi pe d-na **CĂRUNTU MARCELA**, profesor de înaltă ținută și distincție. Colectivul clasei a XII-a, promoția 1983, regretă nedreapta dispariție și transmite sincere condoleanțe.

Familia Dragomirescu regretă dispariția neașteptată a celei care a fost prof. **MARCELA CĂRUNTU** și transmite sincere condoleanțe familiei îndoliate.

Mariana Bursache și Melania Lupu transmit cu multă stimă și respect domnului prof. **Constantin Căruntu** și familiei sincere condoleanțe pentru ireparabila pierdere suferită.

Foștii elevi ai clasei a XII-a B, promoția 1987, de la Liceul Internat deplîng stingerea din viață a celei care ne-a fost profesoară de limba română timp de șapte ani, prof. **MARCELA CĂRUNTU** și sînt alături de familia îndurerată.

Familia prof. Nelu Tudorache este alături de prof. Eleonora Olaru în greaua încercare prin care trece acum, prin pierderea neașteptată a mamei. Sincere condoleanțe.

Profund îndurerată de suferința prilejuită doamnei prof. Eleonora Olaru prin pierderea neașteptată a mamei, familia ing. Bogdan Stănescu este alături de noră și-i transmite sincere condoleanțe.

Fie ca bunul D-zeu să odihnească în pace pe cea care a fost **MARCELA CĂRUNTU - Coca -**, distins profesor om ales, prieten cusuflet nobil și bun, dispărută fulgerător din mijlocul celor care o iubesc. Garofița Morărașu va fi în veci nemîngîiată de moartea ei și este alături de familia îndoliată.

Adînc îndurerați de suferința prilejuită doamnei ELEONORA OLARU de pierderea fulgerătoare a mamei, colegii din Centrul Internațional de limbi străine transmit distinsei profesoare condoleanțe. Un gînd pios pentru sufletul intrat în eternitate.

Chiar dacă ați plecat dintre noi și durerea ne copleșește, veți rămîne mereu vie în inimile noastre. Profund îndurerați elevii clasei a VII-a B de la Liceul "C. Negruzzi" și părinții acestora aduc un ultim omagiu celei care a fost **MARCELA CĂRUNTU**, iubită profesoară și dirigintă.

Un pios omagiu d-nei prof. **CĂRUNTU MARCELA**
Sincere condoleanțe familiei îndoliate, din partea colectivului cl. a XII-a C, a Liceului "C. Negruzzi".

George Morărașu, fost elev aduce un ultim omagiu distinsei prof. **CĂRUNTU MARCELA**

Ne alăturăm durerii fam. Oduța și Petru Boișteanu pricinuită de dispariția distinsului dr. IORDĂCHESCU DUMITRU. D-nei dr. Alexandrina Iordăchescu-întreaga noastră compasiune. Fam. Alexandrina Boișteanu, Paul Boișteanu și Nicolae Pană.

Întreg personalul Spitalului Universitar "Socola" este alături de familia conf.dr. P. Boișteanu în greaua încercare suferită prin pierderea socrului,dr. **IORDĂCHESCU D.** distins medic și părinte.

Colectivul serviciului VI, Spitalul Universitar "Socola", transmite sincere condoleanțe familiei conf.dr. P. Boișteanu și își exprimă regretul pentru dispariția distinsului dr. **IORDĂCHESCU D.**

Cu nemărginită durere sufletească, familia dr. Ion Manta și dr. Berlescu Mircea sînt alături de doamna dr. A. Iordăchescu și fam. conf. dr. Petre Boișteanu și transmit sincere condoleanțe pentru ireparabila pierdere a dr. **DUMITRU IORDĂCHESCU**, care a fost un om și cetățean minunat și un devotat prieten și iubit de toți cei care l-au cunoscut.

Cu inimile îndurerate, familia dr. Ioan Paul transmite sincere condoleanțe doamnei dr. Iordăchescu și familiei dr. Petre Boișteanu cu ocazia trecerii în neființă a regretatului dr. **DUMITRU IORDĂCHESCU.**

Colectivul Disciplinei Morfopatologie și Diagnostic necropsic de la Facultatea de Medicină veterinară Iași este alături de suferința doamnei Magdalena Boișteanu pricinuită de moartea tatălui, dr. **DUMITRU IORDĂCHESCU**, și transmit familiei îndoliate sincere condoleanțe. Dumnezeu să-l ierte și să-l odihnească!

Colectivul Clinicii I F a Spitalului Universitar de Psihiatrie "Socola" Iași transmite sincere condoleanțe și este alături de dl. director conf. dr. Petru Boișteanu în marea durere prin care trece.

Familia Oproiu Florin este alături de familia conf. dr. Boișteanu Petru în aceste momente de adîncă tristețe și în transmit sincere condoleanțe.

Claudia, Cristina, Carmen, Alina, Dragoș, Ciprian și Cătălin sînt alături de prietena lor, Oana Boișteanu la pierderea suferită și transmit sincere condoleanțe familiei îndoliate.

Colectivul Clinicii P.S. I și a serviciului de zi de la Spitalul Clinic Universitar de Psihiatrie "Socola" Iași este alături de familia conf. dr. Petre Boișteanu, regretînd dispariția celui ce a fost dr. **IORDĂCHESCU DUMITRU**. Sincere condoleanțe.

PUBLICITATE

Colectivul Facultății de Medicină Veterinară Iași este alături de cercetător ing. Magdalena Boișteanu la trecerea în eternitate a distinsului său părinte, **DUMITRU IORDĂCHESCU**. Sinceră compasiune.

Sindicatul Liber al Facultății de M.V. este alături de d-na inginer Oduța Boișteanu în aceste grele momente, provocate de pierderea tatălui. Sincere condoleanțe familiei îndoliate!

Colectivul Farmaciei Spitalului de Psihiatrie "Socola", transmite sincere condoleanțe domnului director doctor Petre Boișteanu și întregii familii pentru pierderea suferită.

Colectivul Inspectoratului de Poliție Sanitară și Medicină Preventivă, județ Iași este alături de familie în pierderea ireparabilă a celui ce a fost **dr. IORDĂCHESCU DUMITRU** un exemplu de om ce s-a dedicat cu toată ființa sa ani de zile pentru activitatea sanitară-antiepidemică, fost șef al Laboratorului de igiena copilului și adolescentului. Transmitem și pe această cale condoleanțe familiei îndoliate

Colectivul Clinicii I.B. transmite sincere condoleanțe și întreaga compasiune familiei prof. dr. P. Boișteanu pentru pierderea suferită.

Colectivul Laboratorului de Sănătate Mintală - Spital Universitar de Psihiatrie "Socola" Iași este alături de dl. director, conf. dr. P. Boișteanu și transmite sincere condoleanțe familiei îndoliate.

Colectivul secretariatului Direcției Spitalului de Psihiatrie "Socola" este alături de dl. director conf.dr. P. Boișteanu în durerea pricinuită de trecerea în neființă a celui ce a fost **dr.IORDĂCHESCU DUMITRU** și transmit cele mai sincere condoleanțe familiei îndoliate.

Membrii Asociației Profesorilor de Limbă Engleză din Moldova sînt alături de colega noastră profesoara Eleonora Olaru, președinte al asociației, la marea durere pricinuită de moartea fulgerătoare a mult iubitei sale mame. Îi transmitem sincere condoleanțe și-i dorim putere pentru depășirea momentelor grele prin care trece.

Colectivul clasei a XI-a A din Liceul "Costache Negruzzi" este alături de doamna dirigintă prof. Olaru Eleonora în aceste momente triste, și-i transmite condoleanțe și întreaga compasiune pentru dispariția mamei.

Cu profund regret în suflet fiii - Gheorghe, Nuțu și Pavel anunță trecerea în neființă a celui ce le-a fost un bun și iubitor tată **ALECU ISACHI**. Dumnezeu să-l ierte.

Colectivul S.C. TRANSCOM S.A. este alături de colega Elvira Ciocânel în aceste clipe de mare tristețe pricinuite de decesul mamei și-i transmite sincere condoleanțe.

Colectivul Grup Școlar Energetic este alături de d-na Goldbac Georgeta în aceste momente de adîncă tristețe pricinuită de pierderea mamei sale și-i transmite sincere condoleanțe.

Dr. Claudia Zaharia și Camelia Năstase sînt alături de d-na asistentă Goldbac Georgeta și transmit sincere condoleanțe pentru ireparabila pierdere a mamei. Dumnezeu s-o ierte.

Împărtășim durerea familiei Moisa pricinuită de pierderea fiului, **OVIDIU-MARIAN**, copil blînd și generos, prea devreme plecat dintre noi. Fie ca bunul Dumnezeu să-i mîngîie și să le aline suferința! Colegii și dirigința lui Ovidiu-Marian de la Școala "Ionel Teodoreanu".

Colectivul de salariați ai Grupului Școlar de Arte și Meserii "Spiru Haret" Iași este alături de directorul școlii ing. Comănița Virgil, la durerea pricinuită de trecerea în neființă a tatălui său și transmite sincere condoleanțe întregii familii îndoliate.

Colectivul TESA de la Grupul Școlar Energetic Iași este alături de colega lor Cătămescu Claudia pentru pierderea mamei sale și-i transmite sincere condoleanțe.

Cu lacrimi în ochi și tristețe în suflet nepoatele - Lora, Tița, Elena împreună cu soții și copiii regretă trecerea în neființă a mătușii lor **OLARU FIRICA** și transmit sincere condoleanțe familiei îndurerate.

Sîntem alături de familiile îndoliate Sandu Olaru, dr. Constantin Olaru, prof. Eleonora Olaru pentru dispariția prematură a doamnei **PROFIRA OLARU**. Întreaga compasiune din partea familiilor: Mihai Botez, Doina Danifeld, Mihai Guzu. Odihnească-se în pace.

Valerica Zelincă - soră, Petrică și Gică Florea - frați, Laura și Radu Zelincă - nepoți, cu durere fulgerătoare și prematură a iubitei lor soră și mătușă **FIRICA OLARU**. Dumnezeu s-o ierte.

Familia Horodinschi și Jitaru împărtășesc imensa durere a familiei Chirilă cauzată de trecerea în neființă a celui ce a fost bun soț și tată **CHIRILĂ PETRU**. Sincere condoleanțe.

Familia Zaharia este alături de d-na Georgeta Goldbac la marea pierdere suferită prin dispariția mamei.

Personalul TESA de la SOCOM - " Arta Încălțămintei" Iași transmnite sincere condoleanțe colegelor Neagu Camelia și Teiu Roșu Cecilia pentru pierderea prematură a soțului și fiului **GABI**. Dumnezeu să-l ierte.

Familia ing. Mandache C-tin este alături de fam. ing. **Elena** și **Nicu Cârjă** la durerea pricinuită de pierderea mamei. Sincere condoleanțe.

Colegii de serviciu din cadrul Farm.1 Tatarași-R.A. Termoficare sînt alături de Ioniță Gabi și Ioniță Marian la marea durere prilejuită de decesul tatălui lor și transmit sincere condoleanțe familiei îndoliate.Dumnezeu să-l ierte și să-l odihneasca în pace.

Colegii de serviciu și prietenii apropiați sînt alături de SIMION GHEORGHE (Gică) în aceste triste și grele momente pricinuite de decesul tatălui, **SIMION GHEORGHE** și transmit sincere condoleanțe.

COMEMORĂRI

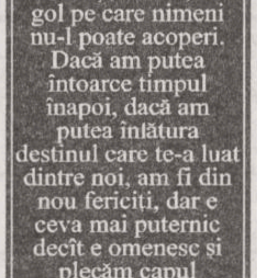

Pe 18 februarie 1996 ar fi trebuit să împlinești 30 de ani,

EUGEN NICA,

dar o moarte necruțătoare ți-a rupt firul vieții în urmă cu 3 ani. Ai lăsat în urmă suflete zbuciumate, lacrimi, durere și un gol pe care nimeni nu-l poate acoperi. Dacă am putea întoarce timpul înapoi, dacă am putea înlătura destinul care te-a luat dintre noi, am fi din nou fericiți, dar e ceva mai puternic decît e omenesc și plecăm capul resemnați privind la pământul rece ce aste deasupra ta. Dumnezeu să te ierte și să ai odihnă cerească. Familia.

Cu aceeași nestinsă durere, Nicolae și Nicoleta Negoescu amintesc celor care au conuscut-o și iubit-o împlinirea a 6 luni de la decesul distinsei profesoare **ALEXANDRINA NEGOESCU**, desăvîrșită soție și mamă.

Se împlinesc doi ani de cînd a trecut în lumea umbrelor ing. ELENA HOBINCĂ. Fina și prietena noastră. Familia ing. Florin Nedelcu. Dumnezeu s-o odihnească în pace.

A trecut un an de la plecarea în neființă a dragului nostru prof. dr. ing. **PAUL COSMESCU**. "A muri înseamnă a pleca puțin". Ești și vei fi mereu prezent în inimile noastre îndurerate. Lily - soție, Paul- Mugur - fiu, Cristina - noră, Paula-Mădălina - nepoată. Într-o sfîntă neodihnă/Rob al cugetelor drepte/Ai urcat cutezătoare trepte/Dobîndind lumină din lumină. Unchiul tău Pan.M.

Olguța, Daniela și Dănuț anunță împlinirea a 40 de zile de cînd a trecut în lumea umbrelor **OLGA BALTAG**. Lăsînd în urma ei, lacrimi, durere și un gol imens în sufletele celor care au iubit-o. Comemorarea, duminică, ora 12,00, în localitatea Cristești. Dumnezeu să te ierte și să te odihnească în pace.

■ **Părăsind această lume, ai uitat de necazuri, bucurii și de tot ceea ce înconjura omul. Se împlinesc doi ani de lacrimi și durere de cînd ai plecat pe drumul pe drumul fără de întoarcere. Doar moartea tragică și crudă te-a smuls din colectivul nostru, colectiv care te-a stimat și te-a iubit enorm. Colectivul Regiei Autonome de Drumuri și Poduri Iași regretă disparitia, distinsei colege, EMILIA HOBINCĂ. Nu te vom uita niciodată!**

■ **S-a scurs un an de lacrimi și dor de cînd ne-a părăsit scumpul meu sot, plecînd în lumea umbrelor - NASTASĂ NECULAI - la vîrsta de 61 ani. Îl plîng soția lui Maria și cei șase copii, ginerii, nurorile și nepoții. Dumnezeu să-l ierte și să-l odinească în liniște și pace. Nu te vom uita niciodată! (342568)**

■ **Nu-i sufletul plin de durere?/Și lacrimile curg șuvoi/Că a trecut un an de zile,/De cînd tu GABRIEL BODRON/Nu mai ești cu noi! Dumnezeu să-l odihnească în pace. Mătușa Anica și verișorii. (342572)**

■ **Astăzi, 17 februarie 1996, se împlinește un an de la moartea scumpului nostru ANGHEL GEORGESCU, un om cum puțini mai sînt astăzi. Noi, fiii, fiica, ginerele, nurorile și nepoții nu te vom uita niciodată. (342804)**

MULȚUMIRI

Pascariu Dorina mulțumește pe această cale colegilor de la R.A. Citadin str. Smîrdan 5, pentru sprijinul material și moral acordat familiei.

OFERTE SERVICII

COMPANIA DE TURISM NET
Excursii în:
TURCIA
24.02.1996
GRECIA
23.03 - 31.03.1996
170 USD + 200.000 lei, 7 zile
Asigurăm transport GERMANIA și FRANȚA și asistență obținere viză pentru FRANȚA.
Serbările Mărțișorului
1- 3 martie
Vatra Dornei
22.000 lei
Casa Modei -mezanin
Telefon **117596**.

INTERFON DE ACCES CU CARTELĂ
pentru siguranța scării blocului.
ELECTRA SRL
Telefon: 032-126276

DR. IORDACHE CONSTANTIN, MEDIC PRIMAR PEDIATRU,
oferă
consultații
la domiciliul copiilor bolnavi.
Tel. **214001**.

Executăm documentații pentru licențe de fabricație. Telefon 032/252204.

Economist, țin evidență contabilă, contracte comerciale, studii finanțare. Tel. 215524.

Dr. AILIOAIE
- medic primar
- DOCTORUL FAMILIEI permanent.
Tel. ***25.11.17.***

Transport marfă și persoane cu Break Diesel, 145 lei/km.
Telefon ***129995*** sau ***141464***.

CORPO SAN

societate specializată în servicii medicale mobile
oferă,
ASISTENȚĂ MEDICALĂ NON STOP

Corpo San va sta la dispoziția dumneavoastră 24 de ore din 24.
În orice moment din zi sau din noapte veți putea beneficia de serviciile **Corpo San,** dînd un simplu telefon. Un echipaj medical de înaltă calificare se va deplasa de fiecare dată, în maximă urgență, la dumneavoastră. Sistemul de asistență medicală de urgență la domiciliu devine o realitate.
Un simplu telefon și **Corpo San** va fi acolo unde este nevoie de ajutor.
Vă reamintim pe scurt serviciile pe care **Corpo San** vi le oferă
NON STOP!
- consultații medicale la domiciliul pacientului, cu deplasare la pacient în regim de maximă urgență
- tratamente de urgență la domiciliul pacientului
- transportul și internarea pacientului în cazuri de necesitate
- analize de laborator la domiciliul bolnavului
- tratamente injectabile, intravenoase și intramusculare, la domiciliul pacientului
- eliberarea de rețete în regim compensat, precum și eliberarea altor acte medicale.

Apelați
NON STOP
Corpo San la telefon
113.130.
SOSIM IMEDIAT!

■ **Profesor, meditez matematică pentru admitere la facultate. Preț 5.000 lei/h. Telefon 128563.**

■ **Inginer, repar mașini de spălat (automate sau obișnuite), uscătoare de rufe, mașini de spălat vase, mașini de cusut, alte aparate electrocasnice. Telefon 233216, după ora 17,00. (71826)**

■ Meșter execut cavouri și litere în marmură, preț negociabil. Telefon 252507. (340761)

■ Tehnoredactare computerizată, listare alb-negru, calitate excepțională. Telefon 159916. (340818)

■ Țin evidență contabilă. Telefon 137966. (340995)

■ Studentă, predau matema-tică avantajos. Telefon 115592, după ora 19,00. (340846)

■ Inginer, repar televizoare color și alb negru. Sonor Tele'M. Telefon 128356. (340836)

■ Centrul Regional de Inovare, Implementare și Aplicare a Invențiilor Iași oferă servicii de întocmire a documentației OSIM pentru: înregistrare mărci de firmă sau de servicii; înregistrare desene și modele industriale, pentru protecția industrială a acestora conform legislației specifice în vigoare. Tarifele percepute sînt convenabile incluzînd și taxa de înregistrare a cererii la OSIM. Telefon/fax 032/ 117562. (342764)

■ Meditez matematică, orice nivel. Student, matematică cercetare. Telefon 160668. (342810)

LOCURI DE MUNCĂ

Opera Română Iași
organizează concurs pentru ocuparea unui post vacant de
solist vocal - bariton,
în data de 11 martie 1996, ora 10.00.
Concursul va avea loc la sediul instituției.
Relații la telefon **147253**; **211146**.
Angajarea se va face în condițiile HG/281/1992.

D.J.T. Sport Iași
Str. Sf. Lazăr 76
scoate la concurs un post de
economist
Condiții: studii de specialitate; vechime în muncă de minimum 2 ani.
Dosarele se depun pînă la data de 27.02.1996.
Examenul are loc în data de 1.03.1996, ora 9,00.
Relații la tel. 147123.

Societate comercială angajează programatori cu experiență în domeniile:
-Windows
-Baze de date sub Windows(Paradox, Delphi, Pascal, C++)
Trimiteți C. V. și pretenții salariale la
O. P. 1 CP 95.

■ **Primăria municipiului Iași anunță concurs, la sediul instituției, ora 10,00, pentru ocuparea următoareior posturi: 2 posturi de asistent social la Biroul ajutor social - studii superioare, Facultatea de psihologie (Secția asistență socială), în data de 21.02.1996; 2 posturi de stenodactilograf, cu atestat, în data de 22.02.1996; 1 post de inspector de specialitate la Serviciul de gospodărire comunală și locativă, studii superioare - Facultatea de construcții, în data de 23.02.1996. Relații, bibliografie, documentația necesară se dau la Serviciului personal-salarizare, camera nr. 24.**

■ **S.C. ELECTRA S.R.L. angajează contabil șef. Oferim seriozitate. Telefon 126276.**

■ S.C. SIMTEX S.A. Bucuresti, Filiala Iași, Calea Chișinăului nr. 32A (lîngă AGMUS), angajează urgent: 1 strungar categ. VI-VII; 1 frezor universal categ. VI-VII. relații suplimentare la telefon 133335 sau 233571. (342631)

■ Angajăm lucrători comerciali. Informații la telefon 126212. (342562)

■ Comunitatea italiană din Iași angajează contabil, secretar cu studii corespunzătoare și redactor (traducător limba italiană). Telefoane: 211668, 133087 (340782)

PIERDERI

■ Pierdut legitimație de serviciu pe numele Acasandrei Constantin. O declar nulă. (342757)

■ Pierdut carnet de student pe numele Andrieș Luminița. Îl declar nul. (342767)

■ Pierdut contract de vînzare-cumpărare apartament pe numele Toma Ioan și Georgeta. Îl declar nul. (342761)

■ Pierdut contract vînzare-cumpărare apartament proprietate, pe numele Grosu Mariana. Îl declar nul. (342753)

■ Pierdut contract vînzare-cumpărare apartament cu o cameră, pe numele Iorga Costel. Îl declar nul. (340997)

■ Pierdut carnet de sănătate pe numele Despa Neculai. Îl declar nul. (342573)

FELICITĂRI

LA MULȚI ANI!

Alex, fiu și Puiu, soț urează iubitei lor mame și soții **INES ANDREEA TOADER** un fierbinte ***LA MULȚI (B)ANI!*** acum cînd prinde în buchetul vieții și al dragostei cel de al 27 trandafir. Să nu uiți că întotdeauna vom fi alături de tine.

LA MULȚI ANI!

"La mulți ani!" pentru ***ACASANDREI LAURA - RUXANDRA***, cu ocazia împlinirii vîrstei de trei ani, din partea părinților, Mihaela și Eugen, a surioarei - Alexandra și a bunicii - Aurelia.

LICITAȚII

■ **S.C.F. IASSYFARM S.A. Iași anunță organizarea unei licitații publice la sediul său din municipiul Iași, strada Smîrdan nr. 19, în vedera închirierii spatiului excedentar în suprafață de 424 m.p., la depozitul Bucium, din șoseaua Bucium nr. 42. Spatiul se închiriază numai pentru activități de producție medicamente. Licitația va avea loc la data de 5 martie 1996, orele 10,00. Înscrierile se fac la Secretariatul societății pînă la data de 1 martie 1996, orele 15,00, inclusiv. Taxa de participare - 40.000 lei. Informații suplimentare la telefon: 147740, interior 108 sau 131.**

DIVERSE

Cursul "SILVA" de dezvoltare mentală și controlul stresului (cu predare rapidă, în stare alfa a creierului), se va desfăsura în zilele de 30, 31 martie și 6, 7 aprilie. Informații la telefon 173534.

COMPANIA MARILOR SPECTACOLE BUCUREȘTI
prezintă
sîmbătă, 17 februarie 1996, ora 19.30 la Casa de Cultură a Sindicatelor Iași
CARNAVALUL ȘPRIȚULUI
cu:
ANGELA SIMILEA
CORINA CHIRIAC
SANDA LADOȘI
STELA POPESCU
ALEXANDRU ARȘINEL
DRAGA OLTEANU
MATEI
ADRIAN ENACHE
GRUPUL DE UMOR "TACT".
Prezintă poetul GEORGE ȚÂRNEA.
Biletele se găsesc la casa sălii.

Cabinet de planificare familială SECS, str. Oastei 2, Iași, tel. 146613, luni-vineri, ora 9-12, 15-19.
Counseling în contracepție, consultații ginecologice, endocrinologie, sexologie, teste de sarcină. Cabinetul dispune de o largă gamă de contraceptive: Marvelon, Microgynon, Exluton, Triregol, ovul Conceptrol, pilula de a doua zi, sterilete, prezervative masculine și, noutate, prezervative feminine, spermicide de ultima generație.

CENTRUL DE PERFECȚIONARE AL MINISTERULUI CULTURII BUCUREȘTI
CASA DE CULTURĂ A SINDICATELOR IAȘI
organizează
ȘCOALA SUPERIOARĂ DE SECRETARIAT
Se studiază:
- Tehnica activității de secretariat
- Stenodactilografie
- Utilizarea P.C. -urilor.
Tehnoredactare computerizată
- Limba engleză
- Elemente de contabilitate.

Școala va funcționa în perioada 4 martie - 20 iulie 1996.
Se eliberează diplome recunoscute.
Relații la tel. 135158.

Persoanele care au asistat în ziua de luni, 12.02.1996, ora 14,45, la o altercație, care a implicat doi cetățeni și care s-a desfășurat în parcarea din spatele Primăriei Iași, sînt rugate să sune la telefon 141530, după orele 20,00.

■ Declar nul Avizul special cu nr. 9377/10 sept. 1991, eliberat de Ministerul Sănătății pe numele Hajdău Constanța Elena. (342752)

■ S.C. MICA INDUSTRIE S.A. anunță locatarii că termenul limită pentru reînnoirea contractelor de închiriere este pînă pe 29.02.1996. După această dată, vom proceda la rezilierea contractelor existente, cu scoaterea la licitație a spațiilor. (342590)

MATRIMONIALE

■ Stimată doamnă (de oriunde veți fi), dacă aveți cel mult 36 de ani, sînteți cu frică de Dumnezeu și sînteți bună gospodină, dacă iubiți teatrul, sinceritatea și biserica, vă rog mult să sunați la telefon 032/158057 - nu este telefonul meu - exclus aventura. Domn serios, cu aceleași calități. Am 40 de ani, înălțimea 1,75. Aștept provincia. (342546)

AGENDA OMULUI DE AFACERI

ELCOSERV SRL

- case de marcat electronice
- cîntare electronice
- calculatoare electronice
- reparații, service, consumabile

Tel./fax: 032/230205

DIRECT SRL

produce și comercializează
- antigel concentrat și preparat
- lichid de frînă • electrolit
- tananți • uleiuri } pentru industria
- degresanți • vopsele } textilă și pielărie

Str. Tătărași 31, tel. 032/176335, fax 032/270321

ED&F MAN ZAHĂR PRODUCT SRL

vinde en gros
- zahăr rafinat la saci de 50kg

Prețuri avantajoase !!!
Roman, str. N. Titulescu, bl. 14, sc. C, et. 2, ap. 78, tel./fax 033/733532
Contact: dl. Dan Petrea

AUTO - TECHNIC

oferă la cele mai mici prețuri
✓CALCULATOARE
✓IMPRIMANTE
✓CONSUMABILE
✓PROGRAME CONTABILITATE
Asigură garanție și service.

Iași
str. V. Stroiescu nr. 10
tel/fax 032-21.31.01.

Suceava
Bd. G. Enescu, bl. GZ 3, sc. C, ap. 1
tel/fax 030-21.68.64

Agenția de turism "TOTEM" Iași

CASA TINERETULUI - IAȘI; Telefon 032-213545

ITALIA - FRANȚA
438 USD

OFERTĂ PROMOȚIONALĂ

ETNIS SRL

Partener comercial al firmei germane Vaillant, pentru zona Moldova, vă oferă
Centrale și cazane pentru încălzit
- pe combustibil lichid sau gaz
- electrice

Asigurăm: montaj, service și garanție 3 ani.
Produsele se vînd și cu plata în 6 rate lunare.
Str. N. Iorga nr. 7D, bl. F5, tel. 230113, fax 232690

TRANSCOM SA

efectuează
- transport auto
- reparații auto

închiriază spații de parcare
Str. Aurel Vlaicu 54, tel./fax 173636, 173078

VEGA SRL

-Furnizează și montează pereți din gips
-Plafoane suspendate din carton gips, aluminiu tip trafor panouri din fibre minerale
-Faianță, gresie, marmură
-Var lavabil, ciment adeziv
-Corpuri de iluminat Reggiani
-Tîmplărie din aluminiu

Str. Sfîntul Lazăr 33 tel. 032-131908

ȘANTIER NR. 9 INSTALAȚII SA Iași

lansează construcția de locuințe cu plata în rate eșalonate pe termen de 15 ani cu dobînda de 15% pe an.

Str. N. Iorga nr. 26A, et. I, cam. 25-28, Tel/Fax: 133073
Contact: Hogaș Constantin - director

IMPEX ROMCATEL S.A.

vă oferă:
- Instalare, conform normelor europene și ale I.G.P., de sisteme de alarmă efracție-incendii, control acces, TVCI la bănci, muzee, spații comerciale, obiective industriale, locuințe etc.

-Abilitare I.G.P.,experiență și referințe deosebite-
- Transformatoare toroidale, de rețea și cu aplicații HF.
- Rebobinări diverse.

Str. Lascăr Catargi nr. 22,tel. 032/211328,fax 032/211280

Grup ROMET SA Buzău

Reprezentanța Iași
✓ **Comercializează și montează:** • instalații pentru contorizare apă rece, caldă și energie termică • filtre de purificare a apei pentru uz casnic și industrial **AQUATOR** • tavan fals și pereți despărțitori • corpuri iluminat cu bec halogen • mobilier din sticlă • jaluzele aluminiu.
✓ **Amenajează spații comerciale și expoziționale**

Bd. A. Panu nr. 56, tel. 032/214930.

AGRESSIONE IAȘI

PREȚURI MORTALE !!!
Hîrtie pentru tipografii:
- Hîrtie offset (60...80 gr/m2), indigenă și import Germania
- Hîrtie pentru etichete (70, 80 gr/m2), albă și metalizată
- Hîrtie autocolantă cu și fără striații
- Carton dublu cretat Mediaprint (90...300 g/m2)

TRANSPORT GRATUIT !
tel. 032/233240; 233260

ELCOSERV SRL

vinde:
Role de hîrtie pentru case de marcat și calculatoare de birou:

57 mm - 885 lei cu TVA
44 mm - 930 lei cu TVA
37,5 mm - 634 lei cu TVA

Tel./fax: 032/230205

LIVIUS

- Calculatoare SALIENT (garanție 3 ani)
- Imprimante (ace/jet/laser/color)
- Plottere și cutter-plottere ROLAND
- Programe de contabilitate CIEL
- JURIST-PC: colecție de legi

str. Fătu 1A, tel/fax:032/11.22.21

CD CENTER

- CD AUDIO - 15.000 lei/buc. peste 100 titluri
- CD-ROM-uri import USA Enciclopedii, jocuri, soft, medicină...
- Diskete 3,5" cu jocuri - 4000 lei/buc.

VÎNZĂRI ȘI ÎNCHIRIERI
Hotel TRAIAN, camera 135, tel. 143330/135
Program zilnic: 10,00 - 20,00

SCR MOLDOVA SA

fostă ICRA
Primește **cupoane nominative** și **certificate de proprietate** prin subcentrul de înscriere la sediul societății din Calea Chișinăului nr. 35 (lîngă PANGRAN - CIMP IAȘI) în zona industrială, între orele 10-15, tel. 137770, 137780.
Persoanele care depun pentru SCR MOLDOVA SA IAȘI nu plătesc taxa de depunere de 2000 lei.

EXCEPȚIONAL ! doar prin
ELECTRONIC RESEARCH CENTER

486 DX4/100 Mhz

4MB RAM, Color Monitor 14"LR
850 MB HDD, SVGA 512 KB
numai: **2.799.000 lei**
Grăbiți-vă, stoc limitat ! tel: 271058

OPTICA 34

vă oferă
✓ consultații oftalmologice cu medic la combină oftalmologică de mare precizie ✓ ochelari după rețeta prescrisă ✓ toate tipurile de lentile, indigene și din import - renumitele lentile Zeiss.
Servicii de calitate la prețuri avantajoase!
Foarte multă amabilitate!
Atenție: sînt două unități Optica alăturate, dar, numai OPTICA 34 vă oferă aceste servicii!
Sos. Păcurari, bl. 557, tel. 164062

ZACORA SRL

oferă la prețuri avantajoase
- **congelatoare, frigidere**
- **televizoare, mașini de spălat**

Plata în 4-6 rate lunare, fără dobîndă !
Telefon: 032/252914, 032/157034

STILPLAST SRL Bacău

Vă oferă începînd cu 1.III.1996:

-caroserii (suprastructură din fibră de sticlă) pentru DACIA 1304 PICK-UP

Se asigură montarea în aceeași zi.
Comenzile se primesc la tel/fax : 034/119738 sau în str. Calea Romanului nr. 39.

SC MOLID SRL

instalează
SISTEME DE SECURITATE
✓ sisteme electrice de alarmă
✓ dispecerat de supraveghere, non stop
✓ alarmarea echipei mobile de intervenții
INDEPENDENT GUARD SECURITY.
UN SERVICIU PENTRU LINIȘTEA DUMNEAVOASTRĂ!!!
Hotel UNIREA, cam. 1212, tel. 032/142110, int. 1212, tel. 032/118613.

S.C. STAMINALCO S.A.CRAIOVA filiala Bacău

în cadrul S.C. „LEGUME-FRUCTE" S.A. Bacău
îmbuteliază și livrează băuturi alcoolice „UNCLE SAM" de cea mai bună calitate, la cele mai avantajoase prețuri.

- Rom, vodcă = 980 lei
- Lichioruri = 1150 lei
- Rachiuri = 890 lei etc.

Prețurile nu includ TVA.
Relații: Bacău, str. Stejarului nr. 3 tel. 134800, int. 51

AGRESSIONE IAȘI

PREȚURI MORTALE !!!
- **Hîrtie de copiator import Finlanda și Germania;**
- Hîrtie pentru imprimantă (1, 2 și 3 ex. autocopiativă);
- Hîrtie de calc import Germania (format A4, A3 și role);
- Hîrtie ozalid import Slovenia;
- Role fax, telex, scotch și multe altele...

TRANSPORT GRATUIT !
tel. 032/233240; 233260

AGRESSIONE IAȘI

PREȚURI MORTALE !!!
SCAUNE ERGONOMICE IMPORT ITALIA
- FOTOLII PREZIDENȚIALE DIN PIELE
- SCAUNE DE AȘTEPTARE (TAPIȚERIE SAU PIELE)
- MESE ȘI SCAUNE DE BAR

TRANSPORT GRATUIT !
tel. 032/233240; 233260

HOROSCOP

BERBEC
(21 mart. - 20 apr.):

Nu vă rămîne decît să vă luptați cu dvs. înșivă, iar aceasta vă convine cel mai puțin. Pînă și un adversar neștiut v-ar fi fost mai la îndemînă.

TAUR
(21 apr. - 20 mai):

V-ați mai liniștit în ce privește fidelitatea celui de alături, dar mai persistă o oarecare confuzie. Este momentul s-o înlăturați cu totul, printr-o discuție limpede.

GEMENI
(21 mai - 21 iun.):

Ambianta este dintre cele mai rele din cîte v-ați fi putut imagina. Dacă ați fi putut prevedea o atare alăturare, ați fi preferat singurătatea și plictisul.

RAC
(22 iun. - 22 iul.):

Starea polemică face din dvs. un partener dinamic de discuție, asta cu condiția să nu intrați în pasa discordantă, cînd vă puteți întoarce împotriva propriilor păreri.

LEU
(23 iul. - 22 aug.):

Logica dvs. este impecabilă, dar de foarte multe ori nu se suprapune peste realitate. Ceva vă scapă printre degete și surpă întreaga construcție rațională.

FECIOARĂ
(23 aug. - 22 sept.):

Podoabele nu vă folosesc la nimic, artificiile nu-și au locul într-o discuție francă. Dacă o refuzați, ocolind-o cu abilitate, nu ajungeți la nici un rezultat.

BALANȚĂ
(23 sept. - 22 oct.):

Nu forțați intimitatea dacă simțiți cea mai mică rezistență sau un început de refuz. V-ați putea pune într-o situație umilitoare sau cel puțin ambiguă.

SCORPION
(23 oct. - 21 nov.):

Dacă v-ați hotărît să atacați frontal, nu mai are nici un rost să așteptați un alt moment. Declarați-vă intențiile și pretențiile și la nevoie veniți cu argumentul forței.

SĂGETĂTOR
(22 nov. - 21 dec.):

Decît să vă bîlbîiți în fața unor argumente neașteptate, mai bine prefăceți-vă că habar nu aveți despre ce este vorba. Ignoranța nu este chiar atît de condamnabilă.

CAPRICORN
(22 dec. - 19 ian.):

Eliberarea de presiunile resimțite în ultima vreme se va produce, dar fără zgomot. Liniștea vă va da posibilitatea să perseverați în proiectele dvs.

VĂRSĂTOR
(20 ian. - 18 febr.):

Dacă meseria nu vă ajută să depășiți momentul de criză, apelați la o scuză onorabilă. E mai puțin rușinos să te retragi discret, decît să reziști penibil.

PEȘTI
(19 febr. - 20 mart.):

Selecția pe care o faceți trebuie să țină cont și de o serie de conjuncturi. Niciodată nu veți putea opta fără să țineți cont de interesele altora.

LEGENDA:

- vă paște ghinionul;
- prudența e mama înțelepciunii;
- n-aveți nimic de pierdut;
- șansa vă surîde

Sfîrșitul unei mascarade

■ *după 20 de luni de căsătorie, Lisa Marie face ceea ce era previzibil și anulează toată povestea*

Mass media a prezentat cu insistență imaginea unui cuplu fericit, dar campania publicitară a eșuat lamentabil și, după numai șase luni de căsnicie, cei doi au hotărît să își abandoneze rolurile

"Este un caz foarte simplu"

Dacă ar fi fost vorba despre un serial de televiziune - și se pare că în curînd chiar așa va fi - Lisa Marie Presley s-ar fi "trezit", la fel cum făcea Pamela Ewing acum zece ani, spunînd ***"Ce fel de vis ciudat a mai fost și ăsta?"*** Într-adevăr, foarte multă lume s-a întrebat într-una, în ultimii doi ani, ce căuta fiica lui Elvis lîngă un castel din Ungaria, mîncînd pizza împreună cu Michael Jackson și cu ***Michu, piticul de la circ***? Oare era cu adevărat Lisa Marie cea care, întrebată în timpul unui spectacol televizat dacă face dragoste cu soțul său, răspundea ***"Yes, yes, yes!"***?

Într-adevăr, dragi fani, totul s-a întîmplat. Dar, din nefericire, totul s-a și sfîrșit. Cu cîteva săptămîni în urmă, Lisa Marie Presley-Jackson, care pe 1 februarie a împlinit 28 de ani, a intentat procesul de divorț, gest care, deși a stîrnit senzație, nu a surprins pe nimeni. Lisa Marie a cerut curții superioare din Los Angeles doar revenirea sa la numele de domnișoară și plata cheltuielilor de judecată de către Jackson.

"Este un caz foarte simplu", este de părere avocatul Lisei, John Coale. Ea își va păstra cele aproximativ 100 de milioane de dolari moștenite de la tatăl său, iar Jackson își va păstra averea sa de 150 de milioane de dolari pe care a adunat-o în timpul în care a fost în fruntea clasamentelor muzicale. ***"Vom aștepta șase luni, după care divorțul va fi pronunțat"***, spune Coale. "Nu este cine știe ce lucru!"

Oare chiar așa să fie?

Relația aceasta ciudată și complexă între auto-proclamatul Rege al Pop-ului și unica fiică a Regelui Rock and Roll-ului a constituit o sursă continuă de curiozitate încă de cînd cei doi s-au căsătorit în secret în Republica Dominicană, în urmă cu 20 de luni. Ce a putut să determine doi oameni de pe două planete sociale atît de exotice, dar și atît de diferite, să facă schimb intergalactic de verighete? Oare încerca Lisa Marie, o adeptă convinsă a Bisericii Scientologice, să-l recruteze pe Michael (ca să nu mai vorbim de milioanele sale) în rîndurile controversatei sale biserici? Oare încerca Michael să-și restaureze imaginea publică, serios șifonată de procesul de molestare a unui copil, proces care l-a costat ***20 de milioane de dolari?*** Sau oare, cea mai ciudată ipoteză, să fi fost cei doi cu adevărat îndrăgostiți?

Unii susțin că au detectat, încă de la începutul relației celor doi, o anumită "alchimie" a cuplului. ***"Erau tot timpul tachinați și se glumea mult pe seama lor, așa cum se întîmplă cu orice cuplu proaspăt"***, susține Steve Manning, fost publicist, prieten al familiei Jackson. Poate că, în această eră a aparițiilor la TV a doctorilor sexy, Lisa Marie a fost atrasă de obiceiul lui Michael de a purta tot timpul o mască de chirurg pe față. Dar cert este faptul că, în momentul în care cei doi apăreau în emisiunea PrimeTime Live în fața a 60 de milioane de telespectatori pentru a-și declara atașamentul reciproc, cuplul locuia deseori în reședințe separate. În loc să se ocupe de gospodăria de la ferma de 27000 de acri a lui Michael, Valley Neverland de la Santa Ynez, California, Lisa Marie a preferat să se instaleze într-o casă rustică de 2,6 milioane de dolari, ***situată la 90 de mile depărtare***, în mijlocul unei reședințe complet închisă între ziduri și supravegheată de gărzi înarmate.

De ce s-a îndepărtat Lisa Marie de Michael?

O sursă demnă de încredere din anturajul Lisei susține că ***"Există o serie de personaje dubioase în jurul lui Michael, personaje care o supărau pe Lisa. Ea simțea că în mintea acestora, ea nu reprezintă decît o parte componentă a unei mașinării de reabilitat imaginea soțului."*** Cît despre Jackson, acesta a privit separarea ca pe un eveniment trist, dar departe de a fi dubios. ***"Au petrecut mult timp departe unul de celălalt și amîndoi au realizat că relația lor nu merge"***, afirmă o sursă apropiată acestuia. Michael avea oricum de gînd să anunțe despărțirea într-un cadru oficial și ***este supărat doar de faptul că Lisa Marie "i-a luat-o înainte."***

Dar dacă cei doi aveau îndoieli în legătură cu viitorul lor comun, ei le-au ținut pentru ei. ***"Nu aveam nici cea mai mică idee despre ceea ce avea să se întîmple"***, declară Paul Bloch, un publicist care lucrează de mult pentru Lisa Marie și pentru mama acesteia, Priscilla. Nici familia Jackson nu era mai în temă. Într-o convorbire telefonică pe care o avea cu două săptămîni înainte cu un prieten apropiat, mama lui Michael, Katherine, nu făcea nici o referire la separarea cuplului. Ea menționa, totuși, existența anumitor probleme, în special legate de frustrarea Lisei generată de avalanșa de cadouri costisitoare pe care Michael le făcea celor doi copii ai acesteia, care provin din căsătoria anterioară cu Danny Keough. ***"Avea perfectă dreptate "***, spune un prieten de familie. "***Michael adoră să vadă copiii zîmbind. El însuși este un copil. Nu și-a dat seama cît de mult o deranja acest fapt pe Lisa Marie.***"

O lungă serie de probleme

Acum, însă, își dă seama. Pentru Jackson, divorțul este ultima dintr-o lungă serie de probleme care a început în 1993, cînd autoritățile din Los Angeles și Santa Barbara au început să investigheze bănuielile conform cărora acesta ar fi molestat un băiat de 13 ani, în timpul unei călătorii la Disney World. (Nu au fost aduse niciodată acuzații oficiale, deși investigația din Santa Barbara este încă deschisă.) Începînd de atunci, Michael a frecventat des clinica londoneză Charter Nightingale pentru a se lupta cu dependența de substanțe antidepresive. Mai mult, Jackson a trebuit să facă față dezamăgirii vînzărilor slabe înregistrate de noul său album din 1995 ***HIStory*** și a fost forțat să-și ceară scuze în mod public pentru conținutul antisemit al unor versuri din melodia sa ***"They Don't Care About Us"***. Acum două luni, probabil datorită acestei uzuri continue, Michael cedează fizic în timpul repetițiilor pentru un concert HBO la New York. Lisa Marie a ales exact acest moment, în timpul celor cinci zile de internare consecutivă la spitalul Beth Israel North din Manhattan, pentru a-i anunța intențiile ei de separare. Perioada aleasă pentru un asemenea anunț spune destul de multe despre stilul rece și lipsit de sentimente al Lisei, care, nu trebuie să uităm, spunea în timpul spectacolului PrimeTime Live tuturor celor care își exprimau îndoieli în legătură cu viitorul cuplului "să le înghită". La spitalul Beth Israel, în timp ce suferea de o deshidratare severă asociată unei gripe, Michael a fost nevoit să fie hrănit intravenos, nefiind capabil să mănînce timp de trei zile. Membrii familiei (inclusiv mama și sora sa, Janet) precum și prietenii (printre care s-a numărat și Diana Ross) au fost alături de Michael. Unii au adus animale împăiate și postere pentru a înveseli camera și spiritul bolnavului. Lisa Marie, părînd mai preocupată de starea proprie de spirit, s-a mulțumit să apară doar pentru a-i cere lui Michael acordul de divorț.

"Este bucuros că s-a terminat"

La puțin timp după ce toate s-au terminat, Michael, împreună cu obișnuita camarilă de prieteni tineri, a luat un zbor Concorde spre Paris, unde s-a cazat la hotelul Disneyland, într-un apartament Sleeping Beauty. A apărut apoi, ca de obicei, la balcon, îmrăcat într-o cămășă neagră, arătînd fanilor semnul victoriei. Dar ceea ce simțea el cu adevărat era resemnarea, spune J. Randy Taraborrelli, confidentul lui Jackson și autorul best-seller-ului Michael Jackson, Magia și Nebunia. ***"Este dezamăgit"***, spune Taraborrelli dar cu toate acestea este gata să meargă mai departe, adaugă un alt asociat apropiat: ***"Este bucuros că s-a terminat."***

Mulți observatori rămîn, desigur, intrigați de faptul că această istorie a putut avea loc. Lisa Marie a fost cea care a făcut primii pași, oferindu-și prietenia lui Michael în momentele tulburi ale scandalului din 1993. În timp ce toată lumea se grăbea să se bucure de necazul starului, Lisa Marie Presley a adoptat o poziție pozitivă fermă. Cu toate că îl întîlnise pe Michael doar sporadic, în vremea copilăriei, la un concert susținut de formația Jackson 5 în Las Vegas, ea a început să-l răsfețe pe acesta cu bilețele, baloane și tot felul de daruri. ***"Lisa Marie dorea să-l ajute pe Michael să treacă peste problemele vieții"***, afirmă o sursă apropiată acesteia.

Jackson a fost destul de lent în a-i răspunde. Dar pe măsură ce presiunile cresteau, culminînd cu anularea turneului mondial în noiembrie 1993 și cu admiterea sa ulterioară la o cură de dezintoxicare de droguri, suportul venit din partea Lisei a început să fie din ce în ce mai binevenit.

Cei doi nu aveau nimic în comun

În ianuarie 1994, Jackson rezolvă urmărirea sa în procesul de molestare și, pe parcursul lunii care a urmat, începe împreună cu Lisa Marie să facă publică intenția de căsătorie. În luna Aprilie, Presley face publică dorința sa de a divorța de Keough, cu care fusese căsătorită timp de 6 ani. dar de care trăia despărțită de cîteva luni. Pe data de 6 mai, în Republica Dominicană, are loc acest divorț. Pe 26 mai, Lisa Marie revine pe insulă împreună cu Michael și are loc căsătoria lor. Deși zvonurile au început să circule aproape instantaneu, abia după două luni cuplul face public mariajul. ***"Îl iubesc foarte mult pe Michael"***, spunea Lisa Marie. ***"Îmi voi dedica viața acestei căsătorii."***

Presley s-a mutat împreună cu noul ei soț într-un apartament de ***110.000$ pe lună***, situat în clădirea Trump Tower din Manhattan, începînd să ducă o viață care, în primă fază, se limita doar la a avea grijă de copiii ei și a aștepta întoarcerea lui Michael de la studioul de înregistrări. ***"Nu am văzut-o niciodată arătînd atît de fericită"***, declara revistei PEOPLE Jerry Schilling, fostul ei manager și prieten de o viață. ***"Se distrau de minune împreună."*** Cu toate acestea, pînă la urmă, luna de miere a luat sfîrșit. Realitatea a început să apară încetul cu încetul, printre escapade la Budapesta (unde cei doi au distribuit cadouri copiilor săraci), excursii la Paris (incluzînd oprirea de rigoare la Euro Disney) și colaborări profesionale ocazionale (turnarea în luna iulie a videoclipului ***"You Are Not Alone"*** de pe albumul HIStory). ***Adevărul este că, în afară de o copilărie celebră, problemele taților și de o anumită slăbiciune pentru guma de mestecat, cei doi nu aveau nimic în comun.***

Presley, spre exemplu, găsise un centru spiritual și social în ***biserica scientologică.*** Terapiile confesionale si tehnicile de dezvoltare a conștiinței propriei valori practicate de acest cult fondat în anii 1950 de un scriitor de SF, pe nume L. Ron Hubbard, au atras numeroase personalități, cum ar fi ***Tom Cruise*** și soția sa, ***Nicole Kidman, John Travolta*** și soția sa, ***Kelly Preston***, sau ***Kirstie Alley.*** Mai mult, numerosi prieteni și colegi ai Lisei aparțineau respectivei biserici, inclusiv mama sa, fostul ei soț, avocatul familiei, Coale, împreună cu soția sa Greta van Susteren, comentator la CNN, care, de altfel, s-a ocupat și de povestea separării. Fiind adeptă a cultului încă din adolescență, Lisa Marie a locuit la Centrul de Celebrități al Hollywood-ului aparținînd respectivei biserici. După cum declara ea însăși revistei PEOPLE în 1993, ***"Este cel mai bun lucru în care am fost vreodată implicată."***

S-a pus deseori întrebarea dacă Presley încerca recrutarea lui Jackson în rîndul sectei. O sursă apropiată Lisei susține contrariul. ***"Jackson tocmai fusese acuzat de pedofilie,"*** spune respectiva sursă. ***"El nu ar fi de folos nici unei organizații, fie că este vorba despre o biserică sau despre Clubul Kiwanis. Argumentul acesta ar fi stat în picioare dacă ar fi fost vorba despre Kevin Costner. Se pot spune multe despre scientologi, dar nu că sunt proști."***

"Este dezamăgită, dar nu disperată"

Jackson nu fusese adeptul nici unui cult, de la ruperea relațiilor cu ***Martorii lui Iehova*** în 1987. Cu toate acestea, înainte de a începe înregistrările la albumul ***HIStory,*** la insintențele proaspetei soții, starul a vizitat centrul din Hollywood al bisericii scientologilor, pentru a da anumite teste inițiale. ***"Se gîndea că acest lucru l-ar putea ajuta"***, spune Taraborrelli, ***"pentru că acumulase multe supărări"***. În orice caz, colaborarea lui Michael cu respectivul cult s-a limitat la aceste vizite preliminare. Cei doi difereau radical și în alte privințe, cum ar fi marea plăcere a lui Michael de a se juca cu copiii. În timp ce acesta petrecea ore întregi dînd pe tobogan cei doi copii ai Lisei sau propriii nepoți, soția sa prefera să stea deoparte. Atunci cînd Jackson s-a îmbolnăvit în luna decembrie, Presley a hotărît că ajunge.

Presley a mai trecut prin asemenea momente dificile. Linda Thompson, iubita tatălui său din 1972 în 1976, declara aceleiași reviste PEOPLE în 1993 că nu va uita niciodată cum micuța Lisa Marie, în vîrstă de numai 9 ani, a anunțat-o telefonic trista veste a morții celebrului său tată. "***Îmi voi aduce mereu aminte de prezența de spirit și de dragostea de care acest copil a dat dovadă cînd a pus mîna pe telefon și m-a sunat.***" Pentru moment, starea psihică a Lisei Marie este bună, după cum susțin prietenii. ***"Este dezamăgită, dar nu disperată"***, afirmă o sursă apropiată. În schimb, ea ***"își concentrează atenția asupra copiilor"*** afirmă Paul Bloch, ceea ce ar putea merge pînă la reluarea relațiilor cu tatăl acestora, în opinia Lizei Smith. Dar tabăra Presley neagă că aceasta ar mai păstra vreun interes romantic pentru Keough. ***"Acesta nu a jucat nici un rol în divorț"***, afirmă aceeași sursă. Cu toate acestea, cei doi au păstrat legături de prietenie, petrecînd chiar o vacanță împreună în luna iunie, la hotelul Mauna Lani din Hawaii.

"Să uităm toate chestiile cu Regele Pop-ului"

După procesul de divorț, ceea ce îl așteaptă pe Michael rămîne neclar. ***"Michael este încă o simbol"***, este de părere Vernon Slaughter, avocat din Atlanta, care era vicepresedintele BSRecords în 1982, anul lansării albumului Thriller. ***"Întrebarea care se pune este: poate el deveni mai mare decît este deja? Planul de joc pentru el ar trebui să fie o întoarcere la începuturi. Haideți să uităm toate chestiile alea cu Regele Pop-ului și să privim ceea ce este el cu adevărat."***

Dar probabil că aceasta este întrebarea pe care și-o adresează însuși Jackson. În timp ce lumea întreagă afla de divorțul său, acesta se întorcea acasă în California. De acolo, Jackson a zburat la Manhattan, unde a stat în apartamentul prezidențial al hotelului Four Seasons. Pe data de 16 ianuarie, el a apărut la ***Fashion Cafe*** în New York, datorită intenției sale declarate de a investi în acest tip de localuri intime. Acum două săptămîni a lucrat cu Spike Lee la un videoclip pentru melodia ***"They Don't Care About Us"*** de pe albumul ***HIStory.*** Avocatul lui Presley a dat un răspuns din două cuvinte: ***"Diferențe ireconciliabile"***, spune Coale. ***"Ceea ce nu înseamnă nimic, dar înseamnă totul."*** **(Traducere și adaptare de Nucu LUCANU)**

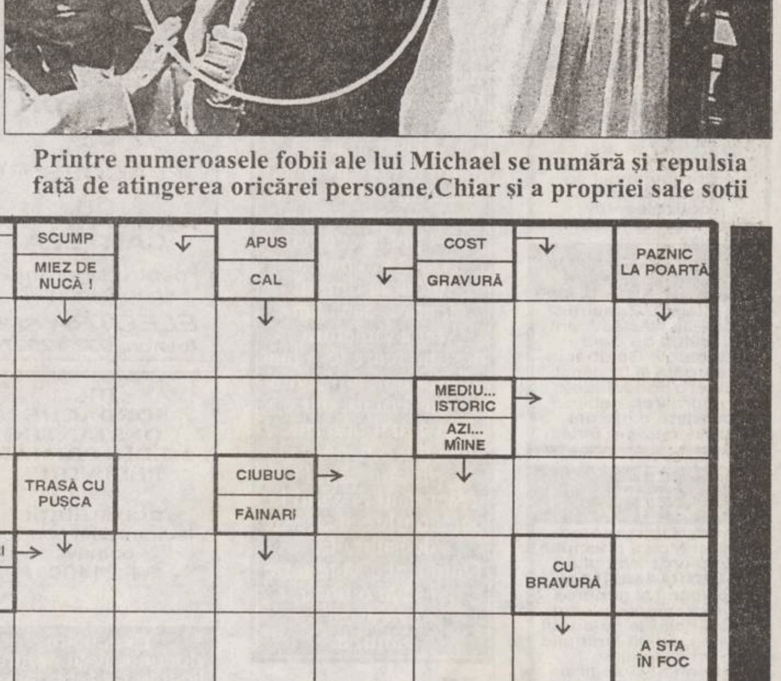

Printre numeroasele fobii ale lui Michael se numără și repulsia față de atingerea oricărei persoane,Chiar și a propriei sale soții

Filmele acestei săptămîni

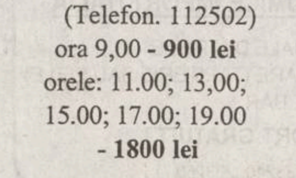

"Moarte instantanee"
Producție SUA, 1996.
Thriller cu Jean Claude Van Damme
Premieră
Cinema"Victoria"
(Telefon. 112502)
ora 9,00 - **900 lei**
orele: 11.00; 13,00; 15.00; 17.00; 19.00
- 1800 lei

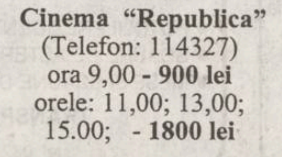

"În timp ce tu dormeai"
Producție SUA, 1995.
Comedie sentimentală cu Sandra Bullock, Bill Pullman și Peter Galagher
Premieră.
Cinema "Republica"
(Telefon: 114327)
ora 9,00 - **900 lei**
orele: 11,00; 13,00; 15.00; - **1800 lei**

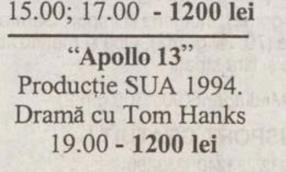

"Rețeaua"
Producție SUA1995.
Thriller cu Sandra Bullock
Cinema "Copou"
(Telefon: 145738)
ora 9.00 - **600 lei**
orele 11.00; 13.00; 15.00; 17.00 - **1200 lei**

"Apollo 13"
Producție SUA 1994.
Dramă cu Tom Hanks
19.00 - **1200 lei**

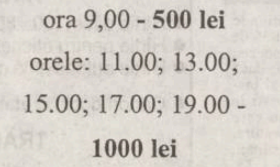

"Războiul iubirii".
Producție India 1992.
Melodramă muzicală
Cinema "Dacia"
(Telefon: 164740).
ora 9,00 - **500 lei**
orele: 11.00; 13.00; 15.00; 17.00; 19.00 -
1000 lei

INTEGRAMA ZILEI

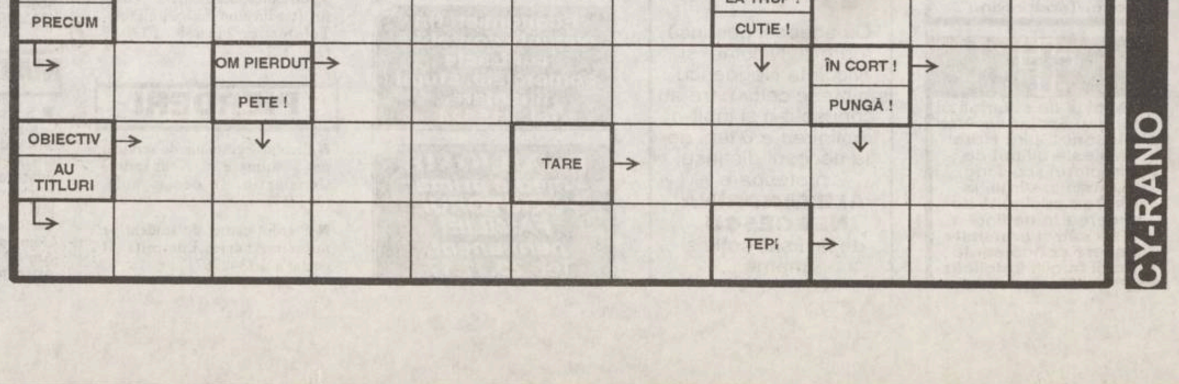

CY-RANO

MONITORUL INTERN

Cerere repetată

Miting de protest al salariaților de la sucursala forestieră din Nehoiu

Salariații Sucursalei de Exploatare a Lemnului Nehoiu, din cadrul societății EXFOR SA București, vor organiza, duminică, pe stadionul din localitate, un miting de protest la care se estimează că vor participa circa 2.000 de persoane, care vor cere desprinderea sucursalei din societate, a declarat, agenției MEDIAFAX, liderul Federației din Industria Lemnului, Gheorghe Mareș. Acesta a spus că societatea EXFOR SA București și Fondul Proprietății Private I Banat-Crișana, care deține 30% din acțiunile firmei, se opun desprinderii sucursalei din Nehoiu și transformării sale în societate, deoarece EXFOR este pe lista marii privatizări. FPP I Banat-Crișana invocă Legea 55/1995 privind accelerarea procesului de privatizare, conform căreia, în perioada subscrierii, la o societate aflată pe lista Programului de Privatizare în Masă modificările patrimoniale nu sînt permise.

Liderul PUNR dezamăgit

Consiliul local Cluj a respins inițiativa de ridicare a monumentului mareșalului Antonescu

Consiliul local Cluj a respins, joi seara, după o ședință maraton, propunerea primarului Gheorghe Funar de a se ridica în municipiu statuia mareșalului Ion Antonescu.

Gheorghe Funar a declarat agenției MEDIAFAX, la finalul reuniunii, că nu renunță la proiect și că va introduce discutarea acestei probleme pe ordinea de zi a tuturor ședințelor viitoare ale Consiliului Local. Funar a mai afirmat că Ion Antonescu a fost un patriot, care "i-a ocrotit și i-a salvat pe evrei, atît cît a putut, din ghearele hitleriștilor și hortyștilor, spre deosebire de autoritățile ungare din Ardealul de nord care au trimis la gazare peste 150.000 de evrei." "În ceea ce privește atitudinea mareșalului Antonescu față de evrei poate fi consultat academicianului Nicolae Cajal", a mai declarat Funar.

Deputatul Petre Lițiu acuză

Locul primarului Funar este "după gratii"

Deputatul PL '93, Petre Lițiu, a declarat, ieri, la Cluj, într-o conferință de presă, că "locul lui Gheorghe Funar este după gratii", din cauza abuzurilor pe care le-a comis acesta în calitate de primar. "Dacă s-ar cerceta toate abuzurile pe care le-a făcut Funar ca primar, atunci ar trebui să stea după gratii. Sînt firme cărora le-a dat ilegal spații si care acum cotizează pentru PUNR", a declarat deputatul PL '93, fără a preciza care sînt aceste firme. Petre Lițiu crede că Gheorghe Funar se luptă pentru a obține un nou mandat de primar al Clujului din teama de a nu ieși la iveală ilegalitățile comise.

O altă explicație a scandalului de la Ministerul de Interne

Generalul Pitulescu este un justițiar care a căzut pradă disputei cu UM 0215

■ *este de părere ziaristul Cornel Ivanciuc de la "Academia Cațavencu"*

Reacțiile publice la demisia înaintată zilele trecute de către generalul Ion Pitulescu din funcția de șef al Inspectoratului General al Poliției demonstrează existența unui fapt îngrijorător în ceea ce privește viața noastră politică. Este vorba de amestecul de interese și complicități care leagă în mod bizar structuri și persoane aparent fără nici o legătură publică, toate avînd o singură sursă: corupția.

Modul în care s-au structurat cele două tabere pro și contra ***generalului Pitulescu***, fără a explica neapărat ceva, indică totuși o îngrijorătoare incongruentă. S-au declarat de partea șefului IGP: PAC, PRM, PSM și, cu o anumită rezervă, CDR. De cealaltă parte, PD, o anumită zonă de interese din PDSR și UDMR. Este suficient pentru a nu mai înțelege nimic. Am încercat, de aceea, să renunțăm la perspectiva politică asupra scandalului declanșat de generalul Pitulescu, pentru a vedea care ar putea fi sursele nevăzute ale gestului șefului IGP.

Astfel, am apelat la unul dintre cei mai documentați oameni din România în privința dedesubturilor vieții noastre publice. ***Cornel Ivanciuc*** este reporter de investigații la săptămînalul ***"Academia Cațavencu"*** și deține cea mai completă arhivă de informații legate de fenomenul corupției în interiorul Ministerului de Interne. El este, de asemenea, cel mai cunoscut specialist în problema serviciilor secrete din România post-revoluționară, fiind și colaborator de specialitate al postului de radio BBC.

- Demisia generalului Pitulescu a luat prin surprindere aproape pe toată lumea. Ca șef al Inspectoratului General al Poliției, în mod sigur, este la curent cu multe afaceri mai mult sau mai puțin curate, din spatele puterii actuale. Ce elemente sînt importante, din punctul dumneavoastră de vedere, în decriptarea gestului generalului Pitulescu? Ce ne puteți spune despre biografia sa publică?

- Generalul Ion Pitulescu a avut o evoluție normală pentru orice ofițer de carieră. A avut rezultate personale începînd din anii '70, cînd lucra la Hunedoara și a fost avansat în Inspectoratul General al Miliției, cum era atunci. Revoluția l-a prins cu gradul de colonel. Imediat apoi, în contextul schimbărilor profunde care au avut loc în interiorul Ministerului de Interne, a ajuns în 1992 adjunct al șefului Inspectoratului General al Poliției, general Suceavă, în timp ce ministru de Interne era gen. George Ioan Dănescu. După demisia lui Suceavă, care a rămas învăluită în mister pînă astăzi, domnul Pitulescu a fost avansat în postul de șef al IGP, cu rang de ministru de stat, numire făcută de premier și nu de ministrul de Interne. Dar aceste lucruri nu sînt neapărat importante în legătură cu ceea ce se întîmplă acum. Problema este că atît în sînul IGP, cît și al Ministerului de Interne există semnale în presă, începînd cam de prin 1992, deci de la numirea lui Ion Pitulescu în postul de adjunct al șefului IGP, privind uriașa corupție din aceste structuri.

În legătură cu ceea ce se întîmplă astăzi, cu intenția de a demisiona a domnului Ion Pitulescu, eu aș avea o perspectivă personală, și anume că lucrurile sau motivele pe care le invocă generalul Pitulescu, privind demisia sa, nu trebuie luate ad-literam. Corupția începe în primul rînd din interiorul Ministerului de Interne. Practic, generalul Pitulescu este supus la niște presiuni formidabile, venite de la propriii săi colaboratori și din alte structuri departamentale ale Ministerului de Interne și abia apoi din celelalte direcții pe care le invocă în motivația demisiei. Aici avem foarte multe informații. Ministerul de Interne are două structuri informative: UM 0215 care este serviciul de informații al M.I., condus de gen. Dan Gheorghe și care se subordonează direct ministrului de Interne, Doru Ioan Tărăcilă, și celălalt serviciu informativ este Direcția de Supraveghere Operativă și Investigații (DSOI), aflat în subordinea IGP, deci a domnului Pitulescu. Acum, care sînt prerogativele acestei DSOI? Ea se ocupă de supravegherea cadrelor din Poliția Română. Domnul Pitulescu a fost refuzat timp de un an și obstrucționat în mod repetat de către generalul Dan Gheorghe, șeful UM 0215, pentru ca această DSOI să nu fie înființată. În urma unor presiuni foarte mari, abia în aprilie 1994 a fost înființată această DSOI. Deci, dacă am analiza mai atent ce se întîmplă în culisele Ministerului de Interne, vom trage această concluzie, că, în primul rînd, conflictul a pornit între generalul Dan Gheorghe, generalul Nițu, de la Poliția Capitalei, și ministrul Tărăcilă, pe de o parte, și generalul Pitulescu, pe de altă parte. Aceste fricțiuni între cei trei și generalul Pitulescu sînt vechi și au fost surprinse de cîteva ori în presă.

- Să înțelegem că generalul Pitulescu este un justițiar?

- Ar fi și un justițiar, da. Și felul în care l-a cotat domnul Abraham, care este șeful Direcției de Cercetări Penale din IGP, este absolut scandalos, adică, l-a făcut "anacronic". Cu alte cuvinte, domnul Pitulescu, din acest punct de vedere, într-adevăr face o excepție în Ministerul de Interne. Aici am putea să-l calificăm și noi drept un justițiar. Adică ei, polițiștii, ofiterii superiori și generalii din Ministerul de Interne deja văd în Pitulescu un rău, care le periclitează propriile lor poziții. Cum i-a spus Abraham că "ar fi timpul să înțeleagă și să fie și el ca și toți ceilalți". Deci răul pornește de aici, din structura Ministerului de Interne și dintr-o zonă care nu poate să fie supravegheată. Cu totul altceva se întîmplă la nivel legislativ și în Justiție, cînd deja dosarele sînt instrumentate și probele, administrate la dosar de către această Direcție Penală a Ministerului de Interne. Dar, pînă ce se instrumentează un caz, acolo se fac niște jocuri foarte mari și aici nu există nici un fel de control.

- Dacă jocurile se fac în interiorul Ministerului de Interne și dacă, așa cum spuneați, aici se dă adevărata bătălie, de ce generalul Pitulescu aruncă totul în seama Justiției? Nu este un joc prea periculos pentru el, să-și ridice în cap, acum, și Justiția?

- Este periculos și, după părerea mea, el își va retrage demisia. Pentru că nu știu dacă are suficienți adepți să se poată situa pe creasta unui val de opinie care ar veni din interiorul Ministerului de Interne ca să poată acuza în primul rînd corupția din ograda lor.

- Credeți că acesta este scopul nedeclarat al gestului său, să încerce să facă o curățenie, în jurul său, în interiorul Ministerului de Interne?

- Da, eu cred că asta vizează. Gîndiți-vă numai la faptul că el l-a ocolit pe Tărăcilă atunci cînd și-a anunțat demisia. Normal că, el fiind secretar de stat, îl înștiințează pe premier, dar firesc și logic era să-l anunțe și pe Tărăcilă. Tărăcilă s-a declarat "surprins" și a aflat de demisia lui Pitulescu odată cu presa. Deci, e clar că există o animozitate foarte mare între cei doi. Acum, legat de cît de justițiar este și cît de corect este, nu pot să vă spun. Ce pot să vă spun cu siguranță este că în fișele noastre, pentru că noi am monitorizat cam toată informația de bază despre corupția din Ministerul de Interne, generalul Pitulescu nu figurează. Despre Pitulescu avem alte referințe, dar sînt chestiuni absolut minore.

(A consemnat Pavel LUCESCU)

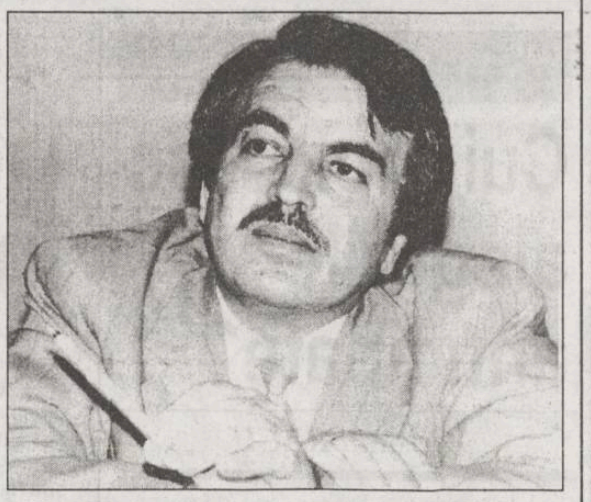

Cum a receptat PUNR propunerea PNȚCD

"Consider această inițiativă o nouă gafă"

■ *a declarat Petru Ioan, vicepreședintele PUNR*

Partidul Unității Naționale Române nu va susține inițiativa Partidului Naționalist Țărănesc Creștin-Democrat privind separarea alegerilor parlamentare de cele prezidențiale. ***"Consider această inițiativă o nouă gafă a președintelui PNȚ-CD, Ion Diaconescu"*** a declarat ieri, ***Petru Ioan***, deputat și vicepreședintele P.U.N.R., în cadrul conferinței de presă a filialei ieșene a acestui partid politic.

Rămînînd în sfera campaniei electorale, deputatul Petru Ioan a menționat că P.U.N.R. își va alege candidații ținînd cont în primul rînd, ***"de calitățile morale și profesionale ale acestora"***. În acest context, solicitat să comenteze acuzele susținute de dovezi de fals, uz de fals și abuz în serviciu, pe care 11 consilieri clujeni le aduc primarului Clujului și președintelui P.U.N.R. ***Gheorghe Funar***, deputatul Petru Ioan ne-a declarat: ***"După decizia Justiției mă voi pronunța. Sîntem în campanie electorală și se face totul pentru discreditarea președintelui P.U.N.R. Deși a stat veșnic în atenția presei și a unor autorități, președintele Gheorghe Funar este disponibil pentru orice gen de anchetă"***.

Referindu-se la obiectivele cuprinse în lista "marii privatizări", deputatul Petru Ioan a precizat că joi, grupul parlamentar P.U.N.R. a depus la Biroul Permanent al Camerei Deputaților o inițiativă legislativă privind includerea băncilor în procesul de privatizare. **(Monica TOMA)**

În fotografie, Petru Ioan, deputat PUNR de Iași

FONDUL MUTUAL AL OAMENILOR DE AFACERI

SE PREZINTĂ

Fondurile Mutuale

o altă modalitate de a economisi

Scopul acestei prezentări este demistificarea și popularizarea fondurilor mutuale în general și a Fondului Mutual al Oamenilor de Afaceri (FMOA) în particular. Piața fondurilor mutuale în România este în plină dezvoltare. În 1993 a fost creat primul fond mutual - FMOA, iar în ianuarie 1996 funcționau 8 fonduri mutuale autorizate.

Pe de altă parte, cu toate că fondurile mutuale au făcut o promovare susținută și și-au descris mecanismul de funcționare în Prospectele de Emisiune, depunătorii potențiali și chiar o mare parte dintre cei care și-au depus economiile în fondurile mutuale au înțeles prea puțin din funcționarea acestora și unii continuă să le asocieze și unii continuă să le asocieze cu activități tip Caritas.

Din necunoaștere provine neliniștea permanentă a oamenilor care ar putea pierde banii investiți într-un fond mutual și reacția necontrolată la orice zvon nefondat ce poate apare pe piață.

Fondurile mutuale, prin specificul lor, sunt sensibile la zvonuri, mai ales la zvonuri răuvoitoare. În legatură cu acest aspect trebuie precizat că retragerile masive care pot apare ca urmare a acestor zvonuri afectează negativ în primul rînd interesele depunătorilor deoarece, prin anularea unor plasamente financiare avantajoase făcute de societatea de administrare este afectată, de fapt, politica de investiții care are ca scop tocmai creșterea valorii Certificatului de Investitor.

CONCEPTUL DE FONDURI provine din Anglia și datează din sec al XIX-lea. La sfîrșitul anilor 1800, după războiul civil american, organismele de investiții din Anglia și Scoția au contribuit la relansarea economiei SUA. Sumele investite în fondurile de plasament de către investitorii britanici au sprijinit finanțarea fermelor, căilor ferate și întreprinderilor locale.

Primul fond mutual american a fost creat la Boston în 1924, iar în Canada ia 1932. În anii '70, băncile s-au lansat în această industrie. În anii '90, fondurile mutuale au devenit internaționale, realizînd **o gestiune a resurselor atrase.**

Ce este un Fond Mutual

Un fond mutual (fond de investiții) reprezintă o sumă de bani constituită din depunerile individuale ale persoanelor care au decis să cumpere titluri de participare (Certificate de investitor), după citirea Prospectului de Emisiune.

Membrii inițiali ai unui fond mutual, constituit în Consiliul de Încredere încheie un contract de administrare cu o societate specializată care dispune de capacitate organizatorică și de specialiști pentru a gestiona eficient fondul constituit.

Pentru a obține o rentabilitate superioară a investițiilor individuale, societatea de administrare stabilește o politică de investiții și efectuează plasamente, pe baza analizelor proprii, în diferite titluri financiare și în valori mobiliare precum titluri de stat, obligațiuni, acțiuni ale societaților comerciale ș.a.

Cum funcționează un Fond Mutual

Fondul Mutual se constituie prin vînzarea titlurilor de participare de către societatea de administrare.

De exemplu, dacă un titlu de participare are valoarea de vînzare de 50.000 lei și se vînd 10.000 titluri se poate constitui un fond de 500 milioane lei din care administratorul va efectua plasamente.

Plasamentele sunt efectuate de administrator pe baza politicii de investiții prezentate în Prospectul de Emisiune și sub supravegherea Consiliului de Încredere care reprezintă interesele depunătorilor.

Ca urmare societatea de administrarea a Fondului Mutual nu poate face ce vrea cu banii depunătorilor, ci este obligată să respecte regulile stabilite prin contractul de administrare, prospectul de emisiune și reglementările interne aprobate de Consiliul de Încredere și Comisia Națională a Valorilor Mobiliare.

Veniturile din plasamente pot fi de trei categorii:

- dobînzi, pentru depozite bancare și plasamentele în titluri financiare;

- dividendele, pentru acțiunile aflate în portofoliu;

- cîștiguri de capital, pentru acțiunile vîndute.

Veniturile din plasamente, care se reinvestesc continuu, majorează permanent valoarea totală a fondului mutual (sau activul net) și valoarea titlului de participare (Certificatului de Investitor) pe care societatea de administrare îl răscumpără de la depunătorul care dorește să se retragă din fond.

Depunătorul care se retrage din Fondul Mutual primește la retragere valoarea la zi de răscumpărare. Diferența dintre valoarea cu care a cumpărat Certificatul de Investitor și valoarea pe care o primește la răscumpărarea acestuia reprezinta venitul investitorului.

Avantajele investițiilor în Fondul Mutual

Oricărei investiții financiare îi este asociat un anumit risc. Reducerea riscului investițional depinde de capacitatea profesională a celui care administrează respectiva investiție. În cazul Fondului Mutual, reducerea riscului investițional se realizează prin activitatea administratorului care este o societate comercială specializată și autorizată pentru o asemenea activitate. Astfel, principalele avantaje ale Fondului Mutual sunt:

-**Gestiunea profesională** a banilor depuși și aceasta la un preț relativ scazut. Analiza diverselor posibilități de plasament nu poate fi facută eficient decît de persoane specializate.

-**Diversificarea portofoliului** pentru diminuarea riscului. Resursele Fondului Mutual sînt plasate în mai multe categorii de titluri și în mai multe sectoare. Această diversificare oferă o securitate sporită a banilor depuși și astfel depunătorul este mai puțin vulnerabil la fluctuațiile pieței financiare. Un investitor individual nu poate atinge o diversificare a portofoliului ca a Fondului Mutual decît dacă dispune de o sumă foarte mare de bani.

-**Lichiditatea** Fondului Mutual este un plasament lichid deoarece permite depunătorului să răscumpere Certificatul de Investitor oricînd dorește primind banii cuveniți în maxim cinci zile.

-**Rentabilitatea superioara.** Fondul Mutual oferă depunătorului o rentabilitate interesantă permițîndu-i să-și rotunjească veniturile și minimizîndu-și în același timp riscurile. Rentabilitatea superioară care se obține la Fondul Mutual se explică prin faptul că o sumă mare de bani investită într-un activ financiar poate aduce un venit superior. De exemplu, rata dobînzii la un depozit bancar de 10 miliarde lei este mai mare decît rata dobînzii la un depozit la un depozit de 100000 lei.

Ce prevede legislația românească în legătură cu fondurile mutuale

Fondul Mutual funcționează în baza Ordonanței Guvernului nr.24/1993 și a Legii 52/1994 . Fondul Mutual și societatea care îl administrează trebuie să fie autorizată de Comisia Națională a Valorilor Mobiliare care, după autorizare le controlează permanent activitatea. Activitatea Fondului Mutual este controlată, de asemenea, de Consiliul de Încredere care este ales de membrii inițiali ai Fondului.

Fondul Mutual al Oamenilor de Afaceri a fost autorizat prin decizia D nr. 169/22.09.1995 a CNVM, iar societatea care îl administrează, SAFI-INVEST SA, prin decizia D nr. 168/22.09.1995 a CNVM.

Sediul FMOA este în localul CNIPMMR din București, str. Lipscani nr. 18-20, sector 3.

Sediul Administratorului, SAFI INVEST SA este in București, str. Cpt. av. Alexandru Șerbănescu nr. 50, sector 1.

Consiliul de Încredere al FMOA este format din:

Prof. Ovidiu Nicolescu - președintele CNIPMMR și șeful catedrei de Management -ASE.

Prof. Dumitru Fundătura - președinte AROMAV.

Ec. Mihaela Crăsnaru - director adjunct CNIPMMR.

Echipa de conducere a SAFI INVEST SA este formată din:

George Danielescu - Președinte
Eugen Bara - Vicepreședinte
Dan Constantinescu - Vicepreședinte
Gabriela Bucovală - Director Executiv

Volumul si structura portofoliului FMOA

			milioane lei
	31.12.1994	31.12.1995	31.01.199
TOTAL din care:	35.568,6	327.527,2	361.134,0
1. Depozite bancare si titluri de stat	3.000,0	97.532,8	120.635,8
2. Actiuni	----	38.856,6	40.157,1
3. Contracte financiare persoane juridice	----	129.431,8	47.905,8
4. Bilete la ordin	30.922,0	47.882,3	47.905,8
5. Contracte financiare persoane fizice	----	5.053,6	5.631,0
6. Persoane fizice	1.736,6	8.770,1	14.572,5

Rentabilitatea Certificatului de Investitor emis de FMOA a fost (în procente):

Creșterea valorii CI în cursul anului	1994	1995	1996 (31.01)
(rentabilitatea nominala)	494	120	6,1
Cresterea preturilor de consum	61,7	27,7	----
Devalorizarea leului	38,7	45,9	2,6
Rentabilitatea reala a CI:			
-fata de inflatia interna	267,3	72,2	----
-fata de devalorizarea externa	328,2	50,8	3,4

EDITORIAL

Cui îi folosesc alegerile anticipate?

Cristian RACU

Miercuri, conducătorii Partidului Național Țărănesc Creștin Democrat au lansat o propunere care a tulburat mințile politicienilor - organizarea de alegeri parlamentare anticipate pentru înlăturarea cît mai rapidă a guvernului Văcăroiu. Ideea liderilor țărăniști a fost preluată, joi, și de conducerea Convenției Democratice.

Surprinsă, marea majoritate a partidelor parlamentare nu a reușit să reacționeze imediat. Totuși, pozițiile pe care aceste partide le-au adoptat demonstrează faptul că nici unul dintre ele nu s-a pregătit pentru o asemenea mutare și că toate strategiile politice pentru alegeri se bazează pe desfășurarea simultană a scrutinului parlamentar cu cel prezidențial.

Pentru a observa care este utilitatea unei asemenea idei politice, ar trebui să vedem care ar fi consecințele pe care aceasta le-ar atrage.

În primul rînd, s-ar separa alegerile prezidențiale de cele parlamentare. Acest lucru poate însemna, pe de o parte, separarea președintelui Ion Iliescu de PDSR, care ar putea, într-un anumit context, să însemne și înfrîngerea acestei formațiuni politice la alegerile parlamentare de către opoziție. În plus, s-ar elimina și inflația de candidați la președinție, care a apărut pentru ca fiecare candidat să atragă cît mai multe voturi formațiunii politice care l-a propus. Avînd în vedere că tot mai mulți analiști politici afirmă că Emil Constantinescu este un candidat erodat, incapabil să mai facă față cu succes încă unei competiții cu Ion Iliescu, acest lucru ar fi un avantaj pentru Convenția Democratică. Problema principală o reprezintă, însă, faptul că un candidat unic al opoziției la președinție ar putea aduna și voturile partidelor care se situează în această parte a spectrului politic fără a face parte din CDR. S-ar oferi în acest mod un avantaj major actualului președinte, pentru a mai cîștiga un mandat la Palatul Cotroceni. Cu toate acestea, nu este exclus ca în tabăra opoziției să apară un candidat carismatic care să poată atrage cît mai multe voturi în cazul unei campanii electorale comune.

O altă fațetă a propunerii țărăniste o reprezintă faptul că ea a răsturnat toate calculele de pînă acum ale politicienilor. Toată opoziția era pregătită să aștepte cu stoicism încheierea mandatului guvernului Văcăroiu, pentru a i se pune cît mai multe insuccese în spate și pentru a avea destule subiecte de atac în campania electorală. Chiar și Parlamentul s-a străduit să accelereze ritmul de elaborare a legilor care să permită desfășurarea în luna mai a alegerilor locale, nicidecum a celor parlamentare.

Acum, PNȚCD a venit și a încurcat toate socotelile, afirmînd că mult mai importante au devenit alegerile parlamentare, demonstrînd cu destule argumente că actualul cabinet a adus România în pragul falimentului economic total, nefiind în stare să rezolve cea mai gravă criză energetică din istoria țării. Acest lucru poate demonstra electoratului că opoziția, în ciuda frămîntărilor din ultima vreme, este pregătită să ofere o alternativă viabilă de guvernare și că este pregătită să-și asume răspunderea unei guvernări pentru a rezolva criza economică profundă a României. ■

CAFEAUA DE DIMINEAȚĂ

Garabet Ibrăileanu: învăluit în barbă și în pelerină urca spre Universitate... (I)

Aurel LEON

Învăluit în pelerină și în barbă ca în umbră, urca o dată cu seara spre Universitate. Nu pășea, se prelingea pe lîngă ziduri, absent la viața din jur. Becurile ascunse în teii înmuguriți îi răsfirau silueta puțin gîrbovită. Din cînd în cînd se oprea parcă să adulmece primăvara din vegetație ori să asculte ceva dinlăuntrul gîndului său. Apoi, pornea iar, cu pași moi, de pîslă, trăgînd după el năvodul nopții.

Își ținea cursul în amurg. Îl ținea în cea mai modestă clasă de seminar a facultății, într-o casă bătrînă care nu semăna a local oficial. Cred că dacă ar fi fost oficioasă, nu i-ar fi plăcut profesorului. Nici el nu avea în comportare nimic de universitar, cum înțeleg unii acest termen, era doar un prieten înțelept al studenților, respectat fără s-o pretindă în vreun fel. Mai potrivit zis, era divinizat, acest termen se acordă cu tensiunea entuziasmului juvenil.

Fie că se plimba prin mica sală, fie că stătea în capul mesei lungi printre studenți, avea aerul că discută amical cu niște tineri colaboratori ai "Vieții românești".

Numai că în acel an, în care îi văd silueta în sala cu geamuri deschise spre strada Lățescu (deschise pînă la venirea sa), revista nu mai era la Iași și nici Ibrăileanu nu mai era al "Vieții românești", dacă se poate concepe această separare. Era într-o marți seara din mai 1931, profesorul revenea la catedră după o absență de 3 ani, abia înfiripat după boală.

"Viața românească", vechea și marea noastră revistă literară și științifică, a părăsit și ea Iașul, mutîndu-se la București. Revista va fi editată de acum înainte de ziarul "Adevărul". "Dl G. Ibrăileanu, sufletul gloriosului cerc literar "Viața românească", a rămas la Iași... deocamdată", inserase presa ieșeană la 26 ianuarie 1930.

Acest "deocamdată" era gratuit, pentru că domnul Ibrăileanu nu putea părăsi Iașul. Prea era integrat în ritmul acestui oraș al meditației, în atmosfera de rafinată spiritualitate a unor intelectuali care, scîrbiți de iarmarocul atîtor metehne, își căutau refugiul în bibliotecă.

Atunci cînd era vorba să judece oameni, talente și valori, amîndoi Teodorenii, atît Păstorel, cît și Ionel dădeau cu barda-n Dumnezeu, dădeau fiecare în stilul său.

Amîndoi se descopereau și se înclinau cu respect neprefăcut, însă - ei, plus duduia Lili - Ștefana Velisar - în fața aceluia al cărui spirit domina în acei ani Iașul: "domnul Ibrăileanu". N-am auzit niciodată zicîndu-i-se altfel în casa Teodorenilor vecinului lor de către soare-apune. Chiar și în felul cum era rostit acest nume ghiceai ceva mai mult decît stimă, o dragoste apropiată de venerație.

Ziarele găzduiau adesea schimburi amicale de săgeți între G. Topîrceanu, Mihai Codreanu, Al. O. Teodoreanu; se antrenau în poligonul spiritului chiar Otilia Cazimir, George Lesnea... Pentru toți însă, "domnul Ibrăileanu" era ceva aparte, ținînd parcă de borangicul selenar, de spațiile eminesciene, al căror rotund diafan nu admitea asemenea săgeți nici ca tangente. Singur, Sadoveanu își permitea familiaritatea de a-l indica pe nume, dar Sadoveanu tocmai prin această integrare printre clasici își manifesta prețuirea. Sadoveanu te numea "domnule" cînd dorea să păstreze distanța.

Reporter începător, avusesem ocazia să iau un interviu lui Cezar Petrescu, ex-ieșean ce poposea adesea printre noi. L-am găsit puțin obosit. Îmi răspundea cu tonul lui ușor persiflator, blazat. Cînd a venit însă vorba de "domnul Ibrăileanu", scriitorul și-a rectificat atitudinea ca un licean în fața directorului și a găsit un ton cald.

- Mă leagă de Iași trecutul meu, adolescența, anii de facultate; mă leagă prețuirea deosebită pentru acel anahoret al literelor care e domnul Ibrăileanu, un mare și bun sfătuitor al meu.

Așadar, înainte de a cunoaște omul, conturul sihastrului din Buzdugan se desena din devoțiunea scriitorilor, din dragostea caldă a celor din jurul său.

Domnul Ibrăileanu locuia undeva, departe de agora meschinăriilor, într-o grădină fermecată ce estompa clamările și zăgăzuia biciușca oricărui vînt abraș.

Cel puțin așa și-l doreau ieșenii acelor ani.

Un zaplaz bătrîn, o portiță blendită...

Dincolo, parcă livadă, parcă paragină, cu iarbă nepăscută, necosită, ofilită din picioare. Nu trece nimeni pe aici, numai vîntul? Ba nu, este o cărăruie. O acoperă iarba, în înclinarea ei încîlcită.

Somnoroasă, casa ne privește nedumerită: ce căutați, voi, muritorilor? Spre colțul ei, un felinar de fontă model Effel, vechi, desigur inutilizabil, dar încadrat perfect în peisaj.

Călcăm pisicește. Cît e de pripit și vehement în grai, avocatul Teodoreanu cel obișnuit, acum, are papuci de molton și trei diapazoane la voce.

- E ora fixată de domnul Ibrăileanu, dar... Stă suspendat deasupra noastră un dar.

O umbră prinde viață pe undeva, ne zîmbește prietenos, sîntem așteptați. Adică, propriu-zis e așteptat doar Ionel Teodoreanu pentru o consultație juridică.

Accesul spre geamul camerei lui e oprit de felurite abatize, dar un tremur al storului lăsat putem surprinde.

Afară e cald, nu adie nici pic de vînt, un apus molcom de toamnă abia ghicită. Doamna și severa păzitoare a liniștii din Buzdugan ne vestește că profesorul va ieși puțin în grădină. Emoționat, frămînt între degete un creion. Ghicindu-mi pe undeva și blocnotesul, Teodoreanu îmi face semn să le pitesc definitiv, domnul Ibrăileanu are oroare de indiscreția ziaristică.

N-aș putea spune că profesorul mi-a adresat atunci prea multe cuvinte, era suferind și preocupat de o încurcătură personală pentru care îl chemase pe Ionel Teodoreanu.

A fost singura dată cînd am călcat în grădina de pe celălalt tărîm, dar peste zaplazul ei am privit adeseori, așa cum am colecționat unele din remarcile profesorului. ■

SUB SEMNUL LUI IONA

Descoperirea României

Radu PĂRPĂUȚĂ

Am citit de curînd, de abia acum, o celebră carte a umanității - "Descoperirea Indiei" de Iawaharlal Nehru. Citirea cărții e de natură să te zgduie profund, cu toate că multe lucruri afirmate de Nehru nu mai sînt valabile astăzi; s-a vorbit chiar că această carte prezintă o Indie așa cum era în mintea înflăcărată a lui Nehru sau a lui Gandhi, nu cum era în realitate. Chiar așa să fie - nu-mi pasă. Meditînd la țara sa în închisoarea Ahmadnagar, Nehru meditează la cum ar trebui să arate un popor, cum ar trebui să arate lumea. "Noi trebuie să privim lumea în față cu ochi calmi și limpezi, deși ochii lumii sînt astăzi plini de sînge", spunea Gandhi în 1942.

Și citind despre moștenirea Indiei, despre descoperirea ei, m-am gîndit la descoperirea României. Numai analizîndu-ne ne putem ușura întrucîtva de greutățile prin care trecem, ne putem despovăra de povara trecutului comunist (dar nu numai comunist!). E, dacă vreți, ca un proces de psihanaliză, dar "obiectul" psihanalizei nu este o singură persoană, ci un întreg popor: poporul român. Povara trecutului ne poate sufoca. Nietzsche spunea, și lucrurile nu sînt valabile numai pentru nemți: "Nu numai înțelepciunea veacurilor, dar și nebunia lor izbucnește în noi. A fi moștenitor e un lucru periculos." Să ne amintim că am fost singura țară din Est unde demolarea (cel puțin parțială) a comunismului a avut loc prin violență. Să ne amintim de evenimentele de la Tîrgu Mureș, de mineriade. Chiar dacă au fost provocate, regizate, aceste evenimente demonstrează un fond întunecat, învîlvorat, deloc "mioritic", capabil că ne arunce în prăpastia istoriei. Există ură în societatea românească, deoarece trecutul ne urmărește, dar nici prezentul nu se deosebește prea mult de trecut. Marele corupt de astăzi e urmașul direct al coruptului ceaușist, dar și al coruptului fanariot sau bizantin. Ciocoiașul de azi, îmbogățit prin mijloace necinstite, e frate bun cu Dinu Păturică și cu țiganul ajuns împărat din basmele noastre.

Complexitatea problemei este înspăimîntătoare, petru că minciuna este înspăimîntătoare, corupția este înspăimîntătoare, hoția este înspăimîntătoare. Șeful Direcției de Poliție demisionează fiind amenințat de mafioți. Undeva în țară, scrie presa, se fură șinele de cale ferată. Țara e în pradă! Și totuși avem și noi o moștenire ca și a Indiei! Avem genii care fac mîndria lumii: Brâncuși, Eminescu, Cioran... Avem o ortodoxie românească, care la un moment dat a fost centrul ortodoxiei răsăritene. Avem oameni de stat, armate, care au constituit "pavăza Europei". Am spus "avem", dar de fapt "am avut". Parcă nici nu mai recunoaștem această moștenire. Doar în lăbărțatele discursuri parlamentare. Patrioții sînt înlocuiți de saltimbanci "români mari". Domnii creștini "apărători ai creștinătății" sînt înlocuiți cu politicieni atei și "abili" în matrapazlîcuri.

Dar să nu cad în discurs everacian. Patrimoniul acesta, care se află în carnea și în sîngele nostru și ne-a făcut ceea ce sîntem și ceea ce putem fi, patrimoniu cu binele și cu răul, va da fructe îmbelșugate în noi cînd vom sparge cochilia minciunii politicii actuale, minciună care are tendința să se înlocuiască și să ne alinieze ca popor. Trebuie să ne redescoperim: calm, non-violent, înțelept. ■

UNGHIUL DE TRAGERE

Visînd la Europa

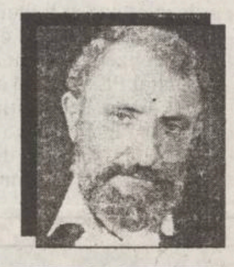

Val CONDURACHE

Obligat să guverneze, încă o perioadă, alături de PUNR, PDSR face toate eforturile pentru a-i compromite liderii, fără a rupe legătura cu partidul. Alegerile anticipate, despre care dl Adrian Năstase afirmă cu seninătate că ar intra în calculele PDSR, sperie teribil partidul de guvernămînt. Procedura declanșării alegerilor anticipate ar putea conduce, în ultimă instanță, la imposibilitatea desfășurării simultane a alegerilor parlamentare și prezidențiale și cu toate tresăririle periodice de orgoliu, liderii PDSR știu că prezența președintelui Ion Iliescu pe listele partidului reprezintă singura șansă de a triumfa în alegeri. Cu Oliviu Gherman, Adrian Năstase, Ioan Solcanu în frunte, dar cu Ion Iliescu independent sau pe listele altui partid, PDSR ar putea coborî sub nivelul USD, adică al alianței PD cu PSDR - Cunescu. De aceea tratativele cu PUNR sînt din ce în ce mai tensionate, iar d-nii Funar și Gavra, care nu s-au bazat niciodată pe o politică proprie, ci "s-au executat" în caz de nevoie, pentru a nu pune PDSR în postura de partid cu înclinații naționaliste, sînt tot mai neliniștiți de soarta unui partid care ar fi putut oricînd hotărî destinele unei guvernări. PUNR a coborît sub pragul de 5%; alianța cu MER, în cadrul BUN, nu poate aduce mai mult de 0,5%, iar pendulările d-lui Surdu, nehotărît între a se înscrie în opoziție și a susține alianța aflată la guvernare, nu dau nici un fel de asigurări. PDAR dispune (o spun sondajele) de un 3% precar. Mai mult decît atît: acest 3% nu este alcătuit din oameni mînați de convingeri politice, de, hai să zicem așa, "agrarieni", ci de o clientelă - nomenclatura sătească - dispusă oricînd să găsească un alt "stăpîn", pentru a nu pierde privilegiile.

Și în cazul acesta, PDSR s-a dovedit abil: dl Angelo Miculescu, socrul lui Adrian Năstase, întreprinzător particular de anvergură, din cîte se spune, a anunțat înființarea unui partid național al agrarienilor. Amintesc celor care au uitat și aduc la cunoștința celor care nu au știut, faptul că dl Angelo Miculescu a fost ministrul Agriculturii în perioada comunistă și că a avut în subordine toată structura de la sate. Foștii președinți CAP, inginerii șefi, ceilalți ingineri - și erau în număr mare! - caută, în disperare, un alt stăpîn, să le dea de mîncare. Formule se vor găsi, pentru cei mai mulți, numai să fie "cuminți", să nu miște în front. Între cine credeți că vor alege "agrarienii" și, după ei și cîțiva țărani luminați, dacă, pe de o parte, va veni dl Surdu, cu o ofertă veche de șase ani, deja "fumată", iar pe de altă parte - în spiritul economiei de piață - dl Angelo Miculescu? Cine s-a încăpățînat și a refuzat mîna întinsă de PDSR nu va mai refuza și oferta noului partid agrarian. Prin însușirea dominantei creștin-democrate, PNȚ-CD este perceput mai puțin un partid al țăranilor.

La rîndul lui, dl Surdu a simțit că în spatele frontului se produc mișcări de trupe ciudate și a afiliat PDAR la o "internațională" a agrarienilor. Din păcate, nu am avut, pînă acum, știință de această "internațională", nu știu care sînt partidele componente și din care state provin. Dl Surdu s-a apărat cum a putut, dar această afiliere i-ar putea da o recunoaștere internațională care nu i-ar folosi la nimic pe plan intern. Reprezentanții PDAR s-ar putea plimba la tot felul de congrese internaționale fără să aibă măcar un reprezentant în Parlament. L-am avertizat, cu o jumătate de an în urmă, pe dl Surdu că singura șansă de supraviețuire a partidului său este apropierea de opoziție. Nu știu dacă m-a crezut sau, cel puțin, m-a înțeles. L-am prevenit că PDSR nu iartă nici o "trădare" și că demisia PDAR din "pentagonala roșie" îl va costa. Iată că a apărut partidul național al agrarienilor, un satelit mai cuminte al PDSR. Nici acesta nu va intra în Parlament: rolul lui este să reducă sufragiile PDAR de la 3%, din cîte deține acum, la 0,5%, astfel încît, în situația unei reconcilieri cu PUNR, alianța BUN să nu valoreze mai mult de 4%. Cu asta se va pune punct "rebeliunilor" și se va demonstra UE că PDSR s-a debarasat de partidele naționaliste și extremiste.

Eu nu fac parte din segmentul oamenilor care se întristează la gîndul că primirea noastră în UE și în NATO s-ar putea produce cu sprijinul foștilor comuniști. Tot ce-mi doresc e să mă văd în Europa Unită, cît mai departe de poftele Rusiei și pus la adăpost de revanșa - încă posibilă - a egalitariștilor. După aceea, voi vedea ce voi face. Sînt sigur că n-o să mor de foame. Însă, firește, aș prefera să intrăm în Europa cu un guvern făcut din oameni care nu fac legi democratice pentru că așa ne cer organismele internaționale, ci alături de alții, mai luminați, pentru care intrarea în UE nu e o pedeapsă de la care nu te poți sustrage, ci un ideal pierdut în urmă cu cincizeci de ani. ■

BIJUTERII DE TRANZIȚIE

Animalul nerecunoscător

Florea IONCIOAIA

Continui să înregistrez, fără să vreau, reacții la tulburătoarea vizită de lucru pe care președintele Iliescu a făcut-o în prosperul nostru oraș. Domnul Iliescu este ca și un fiu adoptiv al Iașului. A fost ales de două ori consecutiv senator de Bahlui și poate că mulți ieșeni au fost surprinși, dacă nu jenați de interpelarea destul de nepoliticoasă pe care un anume domn Picenco i-a adresat-o în plină stradă actualului președinte al României. Domnul Iliescu însuși a părut derutat, în ciuda renumelui său de democrat perseverent. Cine-și mai amintește dialogul nu poate uita că, după un moment de răbdare, domnul Iliescu a reacționat sănătos. El i-a replicat dlui Picenco faptul că nu era singurul vinovat și că, mai ales, preia ***lozinci*** din ziare (***ziarul*** fiind pentru democratul Ion Iliescu un fel de expresie pură a mahalalei) pe care nu le asimilează critic, precum domnia sa tezele lui Lenin. El i-a reamintit că nu este adevărat că nu s-a schimbat nimic în România, căci acum șapte ani n-ar fi discutat așa têtê-à-têtê cu șeful statului. Era ceea ce domnul Picenco nu înțelegea nicicum: domnul Iliescu îi dăduse libertate. O idee care trebuia să-i fi plăcut mult președintelui din moment ce a repetat-o toată seara respectivă, împreună cu cea privind vina pe care o poartă opoziția față de criza din România. Poate că, prinși de ardoarea polemicii, mulți nu au observat că în timp ce domnul Picenco, un cetățean cu drept de vot oarecare, vorbea cu ***dumneavoastră***, Ion Iliescu se adresa cu ***dumneata.***

O relație socială normală are la bază o recunoaștere reciprocă. Cineva, față de care aveam, altădată, o anume simpatie, se miră pînă la perplexitate că decizia pe care-am luat-o îmi aparține. Acceptă că am dreptate, că finalmente este un lucru natural, dar preț de minute bune, singurul lucru pe care-l spune este să mă întrebe, a cui victimă sînt, cine m-a manipulat? După atîtea lucruri care le făcuse pentru mine și pentru umanitate! Îi ascult apoi monologul și-mi dau seama că nu-l pot întrerupe, nici face să înțeleagă. Îmi dau seama că sînt prins în capcana unei relații fatale.

Faptul în sine nu va schimba lumea, nici măcar poate biografia mea. Deși nu iubesc apropierile abuzive dintre experiențele individuale și cele colective, trebuie să observ că o bună politică se bazează de asemenea pe o recunoaștere reciprocă între membrii societății și reprezentanții săi, destinați să-i gestioneze afacerile. Aceasta este democrația liberală. Liderii sînt aleși pentru a îndeplini un mandat, și ei au obligația de a răspunde pentru aceasta în fața celor pe care-i reprezintă. Această obligație înseamnă a menține contactul cu realitatea și a recunoaște celor care o compun dreptul la voința politică. Exercitarea puterii este un act în ambele sensuri. Un fapt intelectual și moral. Să ne amintim că președintele Ceaușescu a murit fără să-și recunoască vreo culpă, convins că fusese victima unei conspirații și că poporul fusese prostit de ruși, unguri și americani.

Borges, care a scris despre lucrurile cele mai bizare, are o proză al cărei titlu nu mi-l amintesc și care m-a frapat prin absența oricăror legături de ordin tematic cu celelalte. Ca și cum ar fi fost scris de mîna scriitorului într-o clipă de înstrăinare. Ea redă povestea unui tînăr anarhist sud-american, dar nu neapărat genul anilor '70, cînd toată lumea de o anumită vîrstă, de la un capăt la celălalt al Anzilor, trăia cu mitul lui Che Guevara și Fidel Castro. Acțiunea nu este strict localizată și ea descrie încercarea personajului de a-l asasina pe președinte. Un lucru obișnuit, după cum acesta din urmă este o figură cunoscută, arhetipală, a locului: corpolent, brunet, ***părintele patriei***, tiran purtînd mănuși fine de paradă și preocupat pînă la demență de imaginea sa în lume, ales periodic prin plebiscit și care conducea țara în fruntea unui guvern ales de asemenea de popor. De altfel, reația sa cu poporul care n-apare în scenă decît ca mulțime, este perfectă: acesta îl aclamă ori de cîte ori Excelența Sa iese în public.

Asasinatul se petrece, dacă îmi amintesc bine (nu vreau să controlez pentru a nu tulbura atmosfera momentului) chiar pe scările unei catedrale, unde dictatorul mergea la slujba duminicală, căci era un bun catolic. Intenția reușește, iar tînărul este prins și condamnat imediat la moarte. Dar, deși fusese un gest individual, serviciile prezidențiale, de la presă la securitate se precipitau în a-i găsi asasinului acoliți. Este o conspirație, au strigat editorialiștii palatului prezidențial, operă logică a opoziției și a unor forțe ostile din afară. Presa independentă, cîtă și cum era, a fost interzisă și jurnaliștii interogați. Celor care se ocupau oficial de caz le era de neconceput, măcar fie și ca idee, că asasinul a putut acționa de unul singur și mai ales că nu este mîna cuiva. De aceea, șocul a fost imens cînd s-a dovedit material că omul acționase complet singur. În fapt, acesta fusese declarat mort cu șase luni înainte și în tot acest timp trăise claustrat, întrerupînd orice legătură cu lumea din afară. Singura sa relație era o bătrînă semiconștientă care-l găzduia și-i aducea mîncare o dată pe zi, printr-o mică deschizătură în perete. Aceasta întrucît asasinul știa că regimului îi va fi cu neputință să înțeleagă că fusese o decizie proprie, cu care apropiații săi nu aveau nici o legătură. El cunoștea că psihologia regimului interzicea ideea că individul există și că el poate avea inițiative decisive, că poate acționa autonom, ca urmare a unui impuls propriu.

Un tiran nu poate accepta autonomia individului, așa cum nu poate suporta că nu toți oamenii îl iubesc pătimaș. În această logică, asasinatul este mai mult decît dispariția unui lider, este un atentat la relația afectivă obligatorie între un popor redus la statutul de mulțime indistinctă și Conducătorul său. Pentru prima dată, un anonim din această masă lipsită aparent de voință proprie punea la îndoială meritele sale față de popor și istorie. Era lipsit de sens ca, El, Președintele, care-și sacrificase cei mai frumoși ani pentru binele poporului, să fie ținta unui revolver mînuit de un anonim stupid și solitar. Ce ani pierduți, ce neînțelegere! Poporul este un animal nerecunoscător. ■

PULS ❖ PULS ❖ PULS ❖ PULS

Chelneritele de la restaurantul Iașul, după ce-au măturat omătul de pe trotuar, au pus la margini scaune cu panglici între ele ca să nu mai treacă lumea și să care zăpada înapoi. Ca să mai putem trece, tre' să vină iar domnul Iliescu, să taie panglica, să întingă pîinea-n sare și micii-n muștar, și să fie servit c-o halbă de bere rece, la semn. Iar de-o fi cu prim ministrul, să vină și-o votcă mică.

Polițiștilor din Iași, celor mai mici în grad, firește, li s-au oprit bani din lefuri și li s-au dat insigne, agende și pixuri. Cu insignele, treacă meargă, că și certificatele de revoluționar s-au dat tot pe lovele, deși cash, dar la agende n-am priceput-o. Ori sînt agende de-ale lui Ceașcă multiplicate, ca să vadă toți că-s albe, ori nu sînt acele agende, ceea ce-i tot cam același lucru.

Pe drumul Ciricului, după ce faci la stînga spre aeroport, lîngă dig, poate fi admirat un ghețar îngust și înalt ca la două staturi de om. Dintru-nceput am zis că-i vreun aisberg ce s-a plictisit de mizeria din heleșteul Veneția și hodinește pe mal. Văzînd pe hartă că iazul n-are ieșire la ocean, l-am scormonit dedesupt și-am văzut că nu-i decît un gheizer spontan de conductă de-al domnului Rajac Chirac prins de crivăț afară mai rău ca pe noi în casă, la dos barem. Că, vorba țiganului: poa' să fie cît de frig, da' să nu bată vîntul!

Domnul perfect Gâlea a plecat înaintea ninsorilor la Bucuresci cu Esperoul Perfecturii, cu trebi, se-nțelege, esențiale pentru județ, și a rămas înzăpezit pe-acolo, prilej nesperat ca să stea la taclale cît vrea mușchiul lui cu mentorul Ciocălniceanu. Dacă vremea mai ține mult așa, dom' purtător de vorbe Trofor n-ar face rău să puie mîna pe găletușă și lopățică și să meargă să-și scoață șeful din fleșcăraie, pînă nu intră la apă.

PULS ❖ PULS ❖ PULS ❖ PULS

TV EUROPA NOVA
canal 54

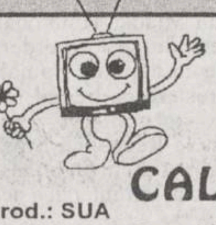

duminică, 18 februarie
ora 20:30

FĂRĂ CALE DE IEȘIRE

prod.: SUA
regia: Roger Donaldson
cu: Kevin Kostner, Gene Hackman

O crimă în care sînt implicate oficialități din Ministerul Apărării SUA, dar și agenți sovietici. Un film de acțiune care ne permite să aruncăm o privire în spatele ușilor închise ale Pentagonului.

Salatele IFANTIS
CELEBRE
GUSTOASE
SĂNĂTOASE

Dacă doriți
să vindeți aceste
salate minunate
sunați ACUM
la telefon
032-212.982

Salatele
- DE BOEUF
- SANTORINI
- de icre
- de vinete
- TZATZIKI
- de cartofi
- de ton
- BUDAPEST
- de pui
- de ardei
- SKORDALIA

CARNETUL ZILEI

VREMEA

-7° - +5 ° C

Vremea se va încălzi sîmbătă, pentru ca duminică, spre sfîrșitul zilei, să intre din nou într-un proces de răcire. Cerul va fi temporar noros și se vor semnala precipitații slabe, mixte la început, apoi sub formă de ninsoare. Vîntul va sufla slab la moderat, cu unele intensificări, la început din sector S-V, apoi se va roti din N-V. Izolat, dimineața se va semnala ceață și sînt condiții de depunere a poleiului. Temperatura aerului va înregistra valori minime cuprinse între -7° și -1° C, iar maxime între -2° și +5° C. **(Ion Sabin ISTRATE - Centrul de Prevedere a Vremii Bacău)**

CALENDARUL CREȘTIN-ORTODOX

✝ **Sîmbătă: Sf. mc. Teodor Tiron; sf. Mariamna** (Sîmbăta morților. Moșii de iarnă)
Duminică: Sf. Leon, episcopul Romei; cv. Agapit episcopul, Mariam și Pulheria

FARMACII DE GARDĂ

Farmacia nr. 2, Piața Unirii (tel. 116029).

SPITALE DE GARDĂ

Sîmbătă: Spitalul "Spiridon" (tel. 142730): Clinica a II-a Medicală; Clinica I Chirurgie; **Maternitatea "Cuza Vodă"** (tel. 143320).

Duminică: Spitalul "Parhon" (tel. 140337): Clinica a IV-a Medicală, Clinica a II-a Chirurgie, Clinica a II-a Obstetrică.

PRO TV

Sîmbătă: 8,00 Desene animate ■ 9,30 Film serial: Flipper, ep. 11 ■ **10,00 Film artistic: Shangai Express** (SUA, 1932/r) ■ 11,20 Lumea filmului ■ 11,50 Sport extrem ■ 12,15 Motor Sport Magazin ■ 12,50 Doar o vorbă să-ți mai spun... ■ 12,55 Știrile PRO TV ■ 13,00 Tenis: ATP Magazin ■ 13,30 Stelele Olympiei ■ 14,00 Ciudățeniile lumii ■ 14,30 Desene animate: Duckman ■ **15,00 Fort Boyard** ■ 16,00 Film serial: Dosarele X (r) ■ 17,00 Rugby. Turneul Celor Cinci Natiuni: Tara Galilor-Scotia (direct) ■ 18,30 Film serial: Seaquest, ep. 11 ■ 19,30 Știrile PRO TV ■ 19,55 Doar o vorbă să-ți mai spun ■ **20,00 Film artistic: O afacere dubioasă** (SUA, 1991). Regia Nicholas Meyer. Cu: Gene Hackman, Mikhail Baryshnikov, Kurtwood Smith ■ 21,50 Știrile PRO TV ■ **22,00 Film serial: NYPD Blue**. Viață de polițist, ep. 12 ■ 23,00 Film serial: Lege și Ordine, ep. 11 ■ 0,00 Știrile PRO TV ■ 0,05 Sport la minut - știri sportive ■ 0,30 Fotbal: Campionatul Spaniei ■ **2,00 Film serial: NYPD Blue.** Viață de polițist (r) ■ 3,00 Film serial: Lege și Ordine (r) ■ 4,00 Fotbal: Campionatul Spaniei (r) ■ 5,30 Sport extrem ■ 5,55 Motor Sport Magazin ■ 6,45 Fort Boyard (r).

Duminică: 8,00 Desene animate ■ **9,30 Film serial: Insula misterioasă.** Ep. 5 ■ **10,00 Film artistic: O afacere dubioasă** (SUA, 1991/r) ■ 12,00 Film serial: Seaquest (r) ■ 12,50 Doar o vorbă să-ți mai spun... ■ 12,55 Știrile PRO TV ■ 13,00 Divertiement ■ 13,30 Film serial: Gesturi însemnate, ep. 11 ■ 14,30 Baschet NBA: Denver - Charlotte (r) ■ **15,30 Fotbal: Il Calcio**. Transmisiune în direct ■ 17,30 Talk Show: Față în față cu Ilie Șerbănescu ■ **18,30 Film serial: Beverly Hills**, ep. 6 ■ 19,30 Știrile PRO TV ■ 19,55 Doar o vorbă să-ți mai spun ■ **20,00 Film artistic: Gorky Park** (SUA, 1983). Regia Michael Apted. Cu: William Hurt, Lee Marvin, Brian Dennehy ■ 21,50 Știrile PRO TV ■ **22,00 Film serial: Verdict: crimă!**, ep. 11 ■ **23,00 Fotbal: Il Calcio** ■ 0,45 Sport la minut ■ 1,00 Baschet NBA: Houston Rockets - San Antonio Spurs ■ 3,00 Fotbal: Il Calcio (r).

TELEVIZIUNEA NAȚIONALĂ

Sîmbătă: 7,00 Bună dimineața. Program al Studioului TVR Iași ■ 8,50 Șapte note fermecate ■ **9,50 Film serial pentru copii: Drumul spre Avonlea** (Canada). Ep. 21 ■ 10,40 Matineu muzical ■ 11,25 Pas cu pas. Emisiune de știință pentru tineret ■ **12,15 Campionatul Mondial de schi alpin** (Spania) ■ 14,00 Actualități ■ 14,10 Vîrstele peliculei ■ 15,10 Pleiade. Repere istorice ■ **16,00 Turneul celor 5 națiuni la rugby: Franța - Irlanda** (direct) ■ 17,30 Magazin muzical ■ 18,00 Film serial: Liceenii îndrăgostiți ■ 18,45 Mapamond ■ 19,15 Teleenciclopedia ■ 20,00 Actualități. Buletin meteo; Telesport ■ **20,50 Film serial: Inamicul inamicului**. Ultimul episod ■ 22,30 Zodiac astro-show... Zodia Vărsătorului ■ 23,20 Actualități ■ **23,35 Film serial: Perla Neagră** (Argentina, 1994). Ep. 31 ■ 0,20 Petreceți cu noi la Hanul melodiilor... ■ 0,55 Zodiac astro-show (II)

Duminică: 8,00 Bună dimineața! ■ 9,00 Arlechino. Mașina Timpului la New York. Ultima parte. ■ **10,00 Film serial pentru copii: Aventurile lui Skippy** (Australia, 1992). Ep. 38 ■ 10,30 Lumină din lumină ■ 11,30 Viața satului (I) ■ **12,30 Campionatul Mondial de schi alpin** (Spania) ■ 13,30 Viața satului (II) ■ **14,00 Film serial: Visînd la Jeanne** (SUA). Ep. 3 ■ 14,30 Actualități ■ 14,40 Poșta TV ■ 14,50 Videomagazin... la cota 1500 ■ 17,35 A doua alfabetizare ■ **17,50 Serial SF: Star Trek - Generația următoare** (SUA). Ep. 111: Venerare ■ 18,45 A doua Românie ■ 19,15 Robingo ■ 20,00 Actualități. Agenda europeană; Buletin meteo ■ **20,50 Film artistic: Bob Roberts** (SUA, 1992). Premieră pe țară ■ 22,35 Tragerile Loto special 6/49 și Noroc ■ 22,45 Filmele săptămînii ■ 22,50 Duminica sportivă ■ 23,10 Actualități ■ 23,25 MTV. 3 from 1 ■ 23,55 Film serial: Sete (Grecia). Premieră pe țară. Ep. 1 ■ 0,25 Avanpremieră ■ 0,40 Nocturna lirică. Florin Mugur

Sîmbătă: 7,00 Întîlnirea de sîmbătă. Program al Studioului TVR Cluj-Napoca ■ 12,00 MTV. Disco Dance ■ 13,00 TVR Timișoara ■ 13,30 TVR Iași ■ 15,55 Desene animate ■ **16,20 Film serial: Inimă sălbatică** (Mexic). Ep. 84 ■ 17,05 Itinerare spirituale. ■ 17,30 Serata muzicală TV ■ 20,30 Pariați pe campion! ■ 21,00 TVM. Mesager ■ 21,30 Planeta Cinema. ■ **22,00 Săptămîna sportivă** ■ **22,30 Film serial: Santa Barbara** (SUA). Ep. 345 ■ 23,15 Alfa și Omega ■ 0,15 Colecția fragil. Retrospectiva muzicală rock

Duminică: 7,00 5 x 2. Magazin duminical. Program al Studioului TVR Iași ■ 13,00 MTV. Greates Hits ■ 14,00 Actualități ■ **14,10 Film artistic: Cuibul salamandrelor** (Coproducție româno-italiană, 1977). ■ 15,55 Desene animate: Dragonii gemeni (Japonia, SUA, 1993) ■ 16,20 Film serial: Inimă sălbatică (Mexic). Ep. 85 ■ **17,05 Magazin sportiv**. Liga Campionilor la handbal feminin: Oltchim Râmnicu Vâlcea - Hyponiederösterreich Viena. Înregistrare de la Râmnicu Vâlcea; Campionatul național de baschet feminin: ACRO București - FARTEC Brașov. Înregistrare de la București ■ **19,30 Film serial: Puterea, pasiunea** (Australia, 1990). Ep. 2 ■ 20,00 Maeștri. Telerecital Petre Gheorghiu ■ 21,00 TVM. Mesager ■ 21,30 Orașe și civilizații. Las Vegas - ziua și noaptea ■ 22,00 Luz în concert (TV Spaniolă) ■ **22,15 La puterea a doua** ■ **23,00 Film serial: Santa Barbara** (SUA). Ep. 346 ■ 23,45 Povestea unei vieți. Mireille Mathieu (II). Spectacol de varietăți cu public.

TELECABLE

TELECABLE II

Sîmbătă: **08,00-18,00 Program Antena 1.** Din cuprins: Film serial: Capcana periculoasă ■ Observator ■ Film artistic: Secèriș mortal (SF) ■ Film artistic: Mozart (istoric, p.V) ■ Film artistic: Scutul de sticlă (thriller polițist) ■ Film serial: Viața în trei ■ Film serial: Model Academy

18,00-03,00 Program propriu. 18,20 Desene animate ■ 18,40 Film: Moly și Gina ■ 21,00 Film: Militar de elită ■ 22,45 Film: Concert Sting ■ 0,00 Gîndul serii ■ 0,05 Film: House Party ■ 1,30 Afrodisiace vizuale ■ 2,00 Playboy

Duminică: **08,00-18,00 Program Antena 1.** Din cuprins: Observator ■ Film artistic: Pumni de oțel (SF) ■ Film artistic: Unul din bombardierele noastre lipsește (război) ■ Film artistic: Peripeții forestiere (comedie) ■ Film serial: Dîrzenie (p.I) ■ Film serial: Cody

18,00-3,00 Program propriu. 18,05 Film: Final Exterminator ■ 19,30 Film: Numărul 5 trăiește ■ 21,05 Film: Infidelitate ■ 22,30 Film: Din nou tînăr ■ 0,00 Gîndul serii ■ 0,05 Film: Asumîndu-și riscul ■ 1,30 Film: Comportare dubioasă

TELECABLE I

Sîmbătă: **16,00-1,00 Program Tele 7 abc.** 16,10 Post-meridian ■ 17,30 Cocktail ■ 18,00 Film documentar: Schimbul academic în Germania ■ 18,30 Desene animate ■ 19,00 Linia întîi ■ 20,00 Film serial: K.I.T.T. ■ 20,50 Mitică ■ 21,00 Telejurnal ■ 21,45 Film serial: Kung Fu ■ 22,45 Reporter Tele 7 ■ 23,40 Tonomat personal ■ 0,15 Linia fierbinte

Duminică: **16,00 - 21,45 Program Tele 7 abc.** 16,00 Post-meridian ■ 17,30 Panorama cinematografiei mondiale ■ 18,00 Film documentar: Lumea științei ■ 18,30 Desene animate ■ 19,00 Rendez-vous la Tele 7 ■ 20,00 Film serial: Renegatul ■ 21,00 Telejurnal

Radio IAȘI

Sîmbătă: 6,00 - 9,00 Diminețile noastre (6,00 Știri; 7,00 Radiojurnal; 8,00 Știri) ■ 9,00-10,00 Onoare și patrie ■ 10,00-10,05 Buletin de știri ■ 10,05-11,00 Planeta copiilor ■ 11,00-13,00 Muzică; publicitate ■ 13,00-13,15 Radiojurnal ■ 13,15-16,00 Întîlniri pe unde medii; Agenda week-end (spectacole, concerte, expoziții, muzee, drumeții etc.); invitatul emisiunii (15,00-15,05 Știri, meteo; Umor, fapt divers, concurs muzical; Retro songs) ■ 16,00-16,15 Radiojurnal Iași ■ 16,15-18,00 Radioalmanah ■ 18,00-19,00 Corespondența radio - muzică populară ■ 19,00-19,15 Radiojurnal ■ 19,15-21,00 Serile muzicale ale studioului: Portret (componistic, interpretativ); Excelsior jazz; Compact disc; Constelația lirei ■ 21,00-21,15 Radiojurnal, sport, meteo ■ 21,15-22,00 Serile muzicale ale studioului. Panoramic pop - emisiune consacrată muzicii ușoare românești.

Duminică: 6,00-9,00 Diminețile noastre; avanpremiera (6,00 Știri; 7,00 Radiojurnal; 8,00 Știri; 8,10-8,30 Gînduri creștine; 8,40 Sport ■ 8,47 Avanpremiera radio) ■ 9,00-10,00 Satul românesc ■ 10,00-10,05 Buletin de știri ■ 10,05-11,30 Transmisia slujbei de la Catedrala Mitropolitană Iași ■ 11,30-12,00 Program de muzică ușoară ■ 12,00-13,00 Corespondența radio - Muzică populară ■ 13,00-13,15 Radiojurnal ■ 13,15-16,00 Întîlniri pe unde medii: Orele muzicii - emisiune de audiții muzicale; Country hit; Agenda de concert, spectacole, calendar, interviuri etc.; Din cîntecele țărilor latine; Albumul cîntecului francez (alternativ); Știri - ora 15,00; Fan Club; Sunetul muzicii ■ 16,00-16,15 Radiojurnal ■ 16,15-19,00 Perpetuum duminical I ■ 19,00-19,15 Radiojurnal ■ 19,15-20,00 Perpetuum duminical II ■ 20,00-22,00 Serile muzicale ale studioului: Galaxia rock; Romanțe și cîntece de neuitat I ■ 21,00-21,15 Radiojurnal, sport, meteo. Romanțe și cîntece de neuitat II; Floare-albastră (poezie de dragoste); Antologia șlagărului.

TELEVIZIUNI LOCALE

TVR IAȘI

Sîmbătă: Pr. I, orele 7,00-9,00 - "Bună dimineața". Bună dimineața și... "La mulți ani!" - Emisiune realizată de Studioul TVR Iași. Realizatori, Vanda Condurache și Gabriel Rotaru
Pr.II, orele 13,30 - 15,55 - Est Meridian Magazin de sfîrșit de săptămînă. "Lumea în două dimensiuni" ■ Graficieni în veacul XX ■ Alb-negru sau color? ■ Arhitectura între artă și aplicație ■ Autograf muzical: formația Graphik din Iași ■ 14,00 Film serial: Poldark (r) ■ Lumea în oglindă ■ Desene animate ■ Din comoara melosului popular românesc ■ Concursul emisiunii ■ Dedicații muzicale.

Duminică: Pr.II, orele 7,00 - 13,00 - "5 x 2". "Quasar sau zborul imaginației" ■ Literatura SF - o fereastră către lumea de mîine ■ Muzica sferelor ■ Limbajul straniu al culorilor ■ Refrene matinale ■ 8,00 Țara lui Piticot ■ Melodii populare ■ Moment poetic ■ 9,00 Fascinația muzicii ■ Hobby ■ O melodie pentru weekend ■ Umor la "5 x 2" ■ 9,45 Top 4U ■ 10,00 Film serial: Cristal - Ep. 48 ■ 10,45 Montan Club ■ 11,00 Oleacă de taifas. Prozatorul Grigore Ilisei în dialog cu prof. univ. Gavril Istrate (II) ■ Documentar realizat la Vila Sonet "M. Codreanu" ■ 11,45 Film serial: Conspirația (ep. 1) ■ Magazin sportiv ■ Dedicații muzicale ■ Concursul emisiunii

EUROPA NOVA

Sîmbătă: 10,00 Mati Nova ■ 14,00 Terra ■ 14,30 Europa Nova TV Chart ■ 15,30 Pași pe orizont ■ **16,00 Film serial: "Sărmana Clara"** (Argentina), ep. 67 ■ 16,45 Euromusic ■ 17,00 Renmania ■ 17,15 Carusel - Incursiuni într-un prezent al viitorului ■ 18,15 Desene animate ■ 18,40 Euromusic ■ 18,50 Starea de veghe ■ 18,55 Publicitate ■ 19,00 Infonova ■ 19,35 Week-end Tonomat ■ 20,30 Stadion ■ 21,00 Night Club (p.I) ■ 21,40 Infonova ■ **21,55 Film: "Urme în nisip"** (Italia; regia Roger Donaldson; cu: William Dafoe, Mickey Rourke, Mary Elisabeth Mastrantonie). ■ 23,30 Night Club (p. II) ■ **0,30 Film: "Alergătorul"** (SUA; regia Paul Michael Glaser; cu: Arnold Schwarzenegger, Maria Conchita Alonso).

Duminică: 9,05 Mati Nova ■ 14,00 Film documentar: "100 de ani de cinema" (ep. 12) ■ 14,30 Retrospectiva politică ■ 14,45 Maeștrii frumuseții (I) ■ **15,15 Film: "Al treilea om"** (prod. SUA; regia Carol Reed; cu: Joseph Cotten, Orson Welles). ■ 17,00 Film documentar: "În inima vulcanului" ■ 17,45 Country music ■ 18,00 Lumea filmului ■ 19,00 Infonova ■ 19,40 Vitralii - Pastel de toamnă ■ 19,55 Staruri în concert ■ 20,25 Publicitate ■ **20,30 Film: "Fără cale de ieșire"** (prod. SUA; regia Roger Donaldson; cu: Kevin Costner, Gene Hackman, Sean Young) ■ 22,20 Infonova ■ 22,30 Magazin sportiv ■ 22,45 Film serial (r): "Sărmana Clara", ep. 66 ■ 23,30 Staruri în concert (II)

TELE'M

Sîmbătă: 8,00 "Dimineți cu ferestre deschise" ■ **9,00 "Profeții asfaltului"** (f.). Cu John Doe, David Carradine ■ 10,30 "Scurta istorie a timpului" (do ■ **11,20 "Secretul iazului"** (f.); regia Robert Day ■ 13,00 Problemele orașului - emisiune în direct cu telespectatorii ■ 14,00 Înapoi în "viitorul" agriculturii românești ■ 15,00 Luciano Pavarotti în concert ■ 15,50 Publicitate și muzică ■ 16,00 "Milionarul Milton" (do) ■ 17,00 "Rock' n Roll Mom" (f.a.) ■ 19,00 Retrospectiva săptămînii ■ 19,30 "Meșterul casei" (co., ep. 14) ■ 20,00 "Golden girls" (co., ep. 14) ■ 20,30 Fotbal - goluri celebre ■ **21,35 "O femeie frumoasă"**; cu: Richard Gere, Julia Roberts. ■ 23,30 "Urma satanică" (groază)

Duminică: 8,00 "Dimineți cu ferestre deschise" ■ 9,00 Medicul vă sfătuiește ■ 9,30 Concert AC/DC ■ 10,00 Studioul muzicii ușoare ■ 10,30 Documentar ■ 11,20 Video-clipuri muzicale ■ **11,30 "Oameni capricioși"**; cu Bette Midler, Danny De Vitto ■ 12,30 Medalion Cliff Richard ■ 14,00 "Grand National" - documentar despre cel mai mare concurs de hipism din lume ■ 15,30 "Tatăl meu, eroul"; cu Gérard Départdieu ■ 17,1 Recital Lisa Stansfield ■ 17,30 "Fraggle Rock" (comedie pentru copii). Ep. 14 ■ 18,00 The Muppet Show. Ep. 14 ■ 18,30 "Băiatul înfruntă lumea". Ep. 14 ■ 19,00 Avanpremiera săptămînii ■ 19,30 "Blossom" (comedie). Ep. 14 ■ **20,00 "Off Beat"**; cu: Judge Reinhold, Meg Tilly, Harvey Keitel ■ 22,00 "Supraveghere mortală" (f.a.) ■ 22,30 "Trupuri murdare" (f.). Cu: Ed Harris, Diane Keaton

Radio NORD-EST

Sîmbătă: 7,00-14,30 Cu bastonul prin tîrg. Emisiune de informații, muzică concursuri și divertisment (9,00-10,00 Ora fără buletin, o emisiune pentru copii realizată de Vasilica Oncioaia și Geo Șvaiter - Teatrul Luceafărul; 11,00-11,30 Divertis radio show - show radiofonic realizat de grupul Divertis în colaborare cu Ars Nova; 14,00-14,30 Buletinul de știri și programul Actualitatea, preluate de la BBC) ■ 14,30-18,00 Cutreierînd America în week end. Emisiune de muzică country și concursuri. Realizatori: Costi Rezlescu și Andi Barbu . Transmisii în direct ale meciurilor de fotbal susținute de echipa Poli Iași în cadrul etapelor Diviziei Naționale. ■ 18,00-19,00 BBC: Buletinul de știri și Actualitatea ■ 19,00-20,00 Top clasic 10. Epoca de aur a muzicii pop în 60 de minute. Realizator Sandi Leonties. ■ 20,00-21,00 Albumul săptămînii. ■ 21-21,30 Buletinul de știri și Actualitatea BBC ■ 21,30-24,00 Dedicații muzicale. Muzică la cererea ascultătorilor. Gazde: Gabriela Gugeanu și Cătălin Elisei ■ 0,00-4,00 Weekly top 40. Emisiune realizată de Gabi Dobroiu (Radio Pro FM București) ■ 4,00-7,00 Backtraxx USA - Voa Europe.

Duminică: 7,00-8,00 Ritmuri de înviorare ■ 8,00-8,30 BBC: Buletinul de știri și Actualitatea ■ 8,30-12,00 Gamela cu nechezol. Emisiune de divertisment oferită ascultătorilor de Teatrul Ludic și Radio Nord-Est ■ 12,00-16,00 Mega 72,44. Realizatori: Sandi Leonties și Cătălin Elisei ■ 16,00-18,00 Nashville record (Voa Europe) ■ 18,00-19,00 BBC: Buletin de știri și Actualitatea ■ 19,00-21,00 Clepsida cu sporturi. Emisiune de informații sportive. Realizator Septimiu Sărățeanu ■ 21,00-24,00 Dedicații muzicale. Muzică la cererea ascultătorilor. Gazde: Carmen Pinghireac și Octavian Tudorache ■ 0,00-2,00 Planet 2000 - Voa Europe ■ 2,00-3,00 Soul music - Voa Europe ■ 3,00-4,15 Albumul nopții ■ 4,15 Jazz - Voa Europe ■ 5,00-5,30 Ritmuri de înviorare.

TETRUL NAȚIONAL

Duminică, la orele 18,00, în sala Studio a Teatrului Național "Vasile Alecsandri" va avea loc o reprezentație cu piesa "Pic-nic pe cîmpul de luptă" de Fernando Arrabal. Regia: Irina Popescu-Boieru.

OPERA

Opera Română Iași prezintă duminică, 18 februarie, la orele 18,30, spectacolul "Văduva veselă", operă în trei acte de Fr. Lehar. Conducerea muzicală: Corneliu Calistru.

TEATRUL "LUCEAFARUL"

Teatrul "Luceafărul" prezintă duminică următoarele spectacole: orele 10,00 - "Alice în Țara minunilor" (sala mică); orele 11,30 - "Țara lui Gufi" (sala mare).

BOJDEUCA

Muzeul Literaturii Române Iași organizează duminică, 18 februarie, la orele 10,00, la Bojdeuca din Țicău, a 72-a ședință a Cenaclului "Ion Creangă". Va citi proză Dan Lungu.

BIBLIOTECA "GH. ASACHI"

Sîmbătă, 17 februarie, la orele 16,00 la Clubul "Prietenii muzicii", de la Biblioteca "Gh. Asachi", va avea loc o nouă audiție muzicală. În program: Beethoven - Simfonia a VI-a "Pastorala"; Musorgski - "Tablouri dintr-o expoziție". Prezintă: prof. Maria Ropotă.

DIN TELEFOANELE, SCRISORILE ȘI AUDIENȚELE ZILEI

Rubricile "Din telefoanele, scrisorile și audiențele zilei" și "Ultimul vagon poștal" au menirea de a asigura un dialog direct între cititori și reprezentanții principalelor instituții publice. În cadrul acestor rubrici cititorii își pot exprima opiniile în legătură cu diverse probleme locale și de interes național. Semnatarii scrisorilor sînt rugați să folosească un limbaj decent și să nu aducă acuzații nefondate. Pentru atestarea veridicității afirmațiilor făcute, materialele prezentate la redacție pot fi însoțite de copii xerox ale unor acte doveditoare. De asemenea, semnatarii scrisorilor trebuie să lase un număr de telefon la care pot fi contactați pentru relații suplimentare.

Redactorul de serviciu răspunde apelurilor dvs. la numerele de telefon 271271 și 172557, între orele 8.00-24.00

■ *"Comandamentul zăpezii să-și facă datoria!"*

Ioan Pintilie, din Iași, str. Împăcării, bl. 911, ne-a telefonat la redacție, în seara zilei de 15 februarie, pentru a ne sesiza faptul că în dreptul localității Frumusica, din județul Botoșani, s-a format cîte o coloană de mașini înzăpezite pe ambele sensuri de circulație și practic șoseaua s-a blocat. A plecat din Iași, la ora 6,30, spre Botoșani, a ajuns la ora 9,00 în localitatea Frumușica, de unde nu a mai putut pleca mai departe, deoarece carosabilul nu era curățat de zăpadă. Cineva a solicitat o mașină de deszăpezire de la Iași și de la Botoșani, însă pînă la ora 13 nu sosise nici una, astfel încît a fost nevoit să se reîntoarcă la Iași. "Plătim impozite de care nu ne iartă nimeni și dorim ca autoritățile locale ce formează acel «comandament» să-și facă datoria."

■ *Dezinformare, fără voie*

Am publicat la această rubrică în numărul din 10 februarie, o informație furnizată de dl. Bulbuc, de la filiala CEC Iași, conform căreia începînd cu data de 15 februarie dobînzile se vor înscrie în libretele CEC. Un ieșean s-a prezentat, în după-amiaza zilei de 15 februarie, la agenția CEC Nicolina II, dar oficianta de ghișeu, Cazacu Rodica, l-a informat că încă nu se fac înscrieri, deoarece nu s-au primit de la filială nici măcar calculatoarele necesare pentru stabilirea dobînzilor. Întrucît nu ne părea bine ca și CEC-ul să intre în categoria "difuzorilor de promisiuni neonorate", ieri l-am contactat din nou pe dl. Bulcuc. El s-a scuzat că și-a calculat pripit posibilitățile: încă nu au reușit să fie gata pentru a transmite agențiilor documentația necesară. Ne-a autorizat să informăm pe ieșeni că începînd cu data de 19 februarie, toate agențiile din municipiu vor începe înscrierea dobînzilor pentru 1995 (și pentru anii anteriori) în librete.

■ *Doar insinuările nu sînt suficiente*

Am primit la redacție o scrisoare în care se afirmă că un preot din oraș a strîns în 1992, pe un tabel, semnături ale unor enoriași, în scopuri politice. Informăm semnatara scrisorii (ne-a rugat să-i păstrăm anonimatul) că nu putem da publicității cele afirmate de domnia sa dacă nu probează cu nimic veridicitatea lor.

■ *De la expeditor la destinatar, drumul e lung*

Marcel Nicolae Vornicu, din Iași, str. Lacului nr. 4, bl. 658, sc. A, ap. 3, ne-a vizitat la redacție, în seara zilei de 15 februarie, pentru a ne solicita ajutorul. În ziua de 19 decembrie 1995, soția sa i-a trimis, din localitatea St. Trviden (Belgia), prin mandat poștal internațional (nr. 14/19 decembrie 1995), suma de 14.000 FB, bani pe care nici pînă în prezent nu i-a primit. S-a interesat de mai multe ori la Oficiul PTTR nr. 1 din Cuza Vodă (singurul abilitat să ordonanțeze mandate poștale trimise din străinătate), dar de fiecare dată i s-a spus că nu a sosit și să aștepte acasă avizul. A așteptat pînă la 8 februarie, cînd a înaintat reclamația nr. 2145/ 8.02.1996, însoțită de o copie xerox a recipisei de expediere din Belgia. Redactorul de serviciu a contactat telefonic pe șefa de tură de la PTTR nr. 1, Aurica Vasiliu, care a promis că se va interesa de acest caz și ne va informa a doua zi. Într-adevăr, în dimineața zilei de 16 februarie, Sînziana Nica de la PTTR nr. 1 ne-a informat că expediția nu a apărut deloc în evidențele oficiului. A luat legătura cu Direcția de Poștă Internațională București și de acolo a primit asigurări de la șefa direcției Neacșu, că va contacta poșta belgiană pentru a lămuri problema. Aceste informații au fost trimise în scris și lui Nicolae Marcel Vornicu.

■ *Sancțiuni pentru încălcarea regulilor*

Mai mulți ieșeni ne-au telefonat pentru a-și exprima satisfacția că, în sfîrșit, s-a dispus sancționarea conducătorilor auto ce parchează vehiculele în locuri nepermise: trotuare înguste, spații verzi, alei pietonale etc., contrar prevederilor Hotărîrii nr. 97/1994 a Consiliului Local. Ce ne facem însă cu autoturismele care se înghesuie unul în altul pe bulevardul Ștefan cel Mare și Sfînt, la umbra semnelor "oprire și staționare interzisă"? La fel pe strada Zmeu, am numărat ieri, de o parte și de alta a străzii, urcate pe trotuare, nu mai puțin de 12 mașini, deși sediul poliției rutiere este la vreo 60 de metri. În fața magazinului VOGUE, de pe strada Costache Negri, staționează, cît e ziua de lungă, limuzinele proprietarilor magazinelor și buticurilor din zonă, așa cum ne-a informat cititoarea Z.L., care locuiește într-un bloc alăturat. "Cum de le este permis acestora să încalce, după bunul plac, regulile? Sînt cetățeni cu drepturi mai mari decît ale muritorilor de rînd?" ne-a întrebat Z.L. De asemenea, Elena Voiculescu ne informează că în spațiul verde și pe trotuarele din preajma blocului 681 de pe strada Libertății 44, mașinile ocupă orice loc liber. E bine că a început să se facă puțină ordine în acest domeniu.

■ *Un nou apel pentru reînființarea traseului 43 barat*

O copie de pe o scrisoare-apel a unor ieșeni ce locuiesc în cartierul Tătărași, dar lucrează în zona bulevardului Poitiers - Manta Roșie, adresată domnului director Cuza, însoțită și de o adresă a S.C. ICRTI Iași, aduce în discuție controversata desființare a traseului 43 barat, Tătărași - CUG. Semnatarii scrisorii propun să se reînființeze cursa, cu orar fix, așa cum a existat înainte de 1989, adică între orele 5,30-9,00 și 12,30-16,30. În prezent aceștia trebuie să schimbe cel puțin două mijloace de transport sau chiar trei, "subțiindu-și considerabil bugetul". Rugăm pe domnul director Cuza să ne trimită o documentație, pe care să o dăm publicității, în care să prezinte cititorilor ziarului motivația desființării acestui traseu atît de necesar.

■ *Actualitatea în catren*

S-a dezlănțuit un conflict de muncă și la uzina de automobile româno-coreeană RODAE Automobile din Craiova, cea care a scos pe piață arătoasele Espero, Cielo și alte tipuri de limuzine frumoase, care înving și taurii. Cum comentez eu?

Concernul cel din coreean coclaur
La TV o să-și schimbe exponatul,
Că CIELO în corrida-n loc de taur
Se-nfruntă, cum vedem, cu sindicatul.

Constantin IURAȘCU
Eugen ACASANDREI

☎ TELEFOANE UTILE

☎ SALVARE: 961
☎ POMPIERI: 981
☎ POLIȚIE:
Inspectoratul Județean Centrala 140720; Dispecerat 146666; Municipiu Centrala 140020 Dispecerat 146840/955 Ofițer de serviciu 146850; Serviciul Circulație - 140070.
☎ SERVICII MEDICALE MOBILE CORPO-SAN (asistență medicală non-stop de urgență la domiciliu): 113130
☎ PROTECȚIA MUNCII.: 116139
☎ AGENȚIA C.F.R.: 147673
☎ INFORMAȚII GARĂ: 146333
☎ AUTOGARĂ: 146587
☎ TAXICOM, dispecerat: 953, 146593
☎ AGENȚIA TAROM: 115239
☎ INFORMAȚII AEROPORT: 178126
☎ STAȚII PECO: Baș Ceauș - 176865; Aurel Vlaicu - 175872; Bucium - 132891; Crișan - 112182; Păcurari - 164142; Sărărie - 147480.
☎ A.C.R. - informații utile: 112345, 130177.
☎ DISPECERATE: R.A. Gaz-Metan - 141737; R.A. Apă-Canal - 142451 (centrala - 215410); Renel - 147070, deranjamente - 929; Termoficare - 141956; R.A. Locuința - 112434; Telefoane - Deranjamente - 921; Protecția mediului - 147010.
☎ GARDA FINANCIARĂ: 114065, 12427.
☎ ADMINISTRAȚIA FINANCIARĂ: 143030
☎ TRIBUNAL: 146300
☎ PROCURATURĂ: 212566
☎ CAMERA DE COMERȚ: 117757
☎ CENTRUL MILITAR JUDEȚEAN: 146370
☎ STATUL MAJOR JUDEȚEAN DE APĂRARE CIVILĂ: 214470
☎ HOTELURI: Moldova - 142225; Traian - 143330; Unirea - 142110; Continental - 114320; Sport - 232800.
☎ POLICLINICA CU PLATĂ: triaj informații - 117244
☎ OFICIUL JUDEȚEAN PENTRU PROTECȚIA CONSUMATORILOR: 145392.
☎ LABORATOR ANALIZE "PRO FAMILIA": 230431
☎ Servicii de pază și protecție, intervenții GUARD SECURITY: tel: 210094; tel/fax: 212658.
☎ Vama Nicolina - 142817
☎ Punct vamal Of. Poștal 13 - 113093
☎ Directuia Regională Vamală Iași - 127779; 130154

REPARAȚII

☎ Tîmplărie - 158588
☎ Rașchetat parchet - 126923
☎ Hidroizolații terase, subsoluri, garaje - 174340
☎ Închideri balcoane - 117512
☎ Sobe, construcție-curățire - 177878
☎ Instalații sanitare - 160164
☎ Reparații mașini de spălat rufe, vase, mașini de uscat, rebobinări motoare - 173204
☎ Frigidere - 251006; 220859
☎ Aragaze - 132141

Monitorul
cotidian de informații

Str. Smîrdan nr. 5 ■ Tel. 17.25.57;
271271; 271333; 271467 (centrala) ■
Fax 27.04.15
■ Publicitate tel./fax 14.47.76

■ REDACTOR SEF -
Dan Radu
■ REDACTOR SEF ADJUNCT -
Toni Hrițac
■ SECRETAR GENERAL DE REDACTIE -
Marius Cristian

SEFI DEPARTAMENTE:
■ Eveniment national si international:
Cristian Racu (int. 110)
■ Investigatii speciale:
Valentin Gheorghiță (int. 123)
■ Cultură: Dorin Popa (int. 109)
■ Sport: Nicolae Grecu (int. 107)
■ Redactor de serviciu:
Constantin Iurașcu (int. 124)
■ Fotoreporter: Constantin Plop
■ Grafică: Lucian Amarii, Daniel Melinte
■ Publicitate: Cristina Labonțu
(int. 122, fax 144776)
■ Difuzare: Mihai Tudose (int. 120)
■ Contabilitate: Antoneta Filip (int. 112)

ABONAMENTELE se pot face la orice Oficiu Poștal din țară.
MONITORUL figurează în catalogul Presei interne la poziția 838.

NORD-EST PRESS
- agenție de presă -
Str. Smîrdan nr. 5 ■ Tel. 17.25.57;
271271 (centrala) ■ Tel 14.56.10
■ EDITOR: Mona Dîrțu

EDITOR
NORD-EST
Str. Smîrdan nr. 5 ■ Tel. 17.25.57; 27.12.71
■ Fax 27.04.15
Director general:
ALEXANDRU LĂZESCU
Director editor:
FLORIN ZAMFIRESCU
Director de marketing:
CEZAR CALUSCHI
Director executiv:
GABRIEL RUSU

TIPAR OFFSET: MULTIPRINT, Iași str. Sf. Lazăr nr. 49

MONITORUL EXTERN

Beirut

În urma demolării unei clădiri, au fost ucise 13 persoane

Demolarea unei clădiri din Beirut în care se aflau încă locatari ilegali a provocat moartea a 13 persoane și rănirea altor opt, a declarat, vineri, purtătorul de cuvînt al poliției locale, citat de REUTER. Circa 200 de persoane se adunseră în zonă în semn de protest față de demolarea clădirii, aflată într-un cartier modest, unde locuiesc în principal shi'iți musulmani. Majoritatea clădirilor din cartier au fost demolate de compania SOLIDERE, cea mai mare firmă libaneză în domeniu, ca parte a unui program de construire a unui nou centru civic.

Atena

Ambasada SUA a fost ținta unei rachete lansate de gherilele de stînga

O rachetă lansată de gherilele de stînga a explodat, joi, în parcarea din zona ambasadei americane la Atena, fără a provoca, însă, victime, anunță REUTER. Explozia, care s-a produs la circa 100 m de ambasadă, a provocat spargerea ferestrelor din zonă, a declarat ministrul grec al Ordinii Publice, Costas Geitonas. El a adăugat că atacul este de tipul celor efectuate de gruparea de gherilă "17 noiembrie", care, din 1975, a provocat moartea a 21 de persoane - americani, greci și turci. Prima lovitură a gherilelor "17 noiembrie" a fost uciderea, în decembrie 1975, a șefului stației CIA din Atena, Richard Welch. Ultimul lor atac data din martie 1995. Numele lor provine de la data de 17 noiembrie 1973, cînd junta militară aflată atunci la putere a trimis tancurile pentru a înăbuși o revoltă a studenților de la Politehnica din Atena. Sentimentele anti-americane din Grecia au ieșit la lumină în ultimele săptămîni, presa și oficialități ale guvernului acuzînd SUA că au sprijinit Turcia în recentul conflict asupra unei insule din Marea Egee.

Cu o majoritate confortabilă

Parlamentul polonez acordă vot de încredere noului cabinet

Parlamentul polonez a acordat, joi, vot de încredere noului cabinet al premierului Wlodzimierz Cimoszewicz, format în urma demisiei lui Jozef Oleksy, acuzat de spionaj pentru Moscova, informează REUTER. Noul cabinet a fost validat de către parlament cu 273 de voturi pentru, 87 împotrivă și 28 de abțineri. Guvernul condus de Cimoszewicz este rezultatul negocierilor între Alianța Democratică de Stînga (SLD) și Partidul Țărănist Polonez, ce alcătuiesc coaliția guvernamentală. Deputații din opoziție au afirmat că un cabinet provenit din rîndurile acelorași partide nu este în măsură să reclădească încrederea în statul polonez, în urma acuzațiilor de spionaj aduse fostului premier. Cismoszewicz a declarat, miercuri, că va continua politica guvernului Oleksy și că va căuta stabilirea unui dialog cu opoziția.

Neglijentă?

Încă o puternică explozie se produce la palatul prezidențial din Kabul

O a doua uriașă explozie s-a produs, în noaptea de joi spre vineri, în Kabul, incendiind o clădire a palatului prezidențial și un hotel din apropiere, au afirmat, vineri, martori oculari, citați de REUTER. Nu au putut fi furnizate informații cu privire la eventuale victime ale exploziei, declanșate imediat după miezul nopții. Prima explozie, produsă cu doar cîteva ore mai înainte, a ucis peste 60 de persoane și a rănit mult mai multe.

Martorii oculari afirmă că una din clădirile aflate în complexul palatului prezidențial, precum și hotelul Kabul, aflat în imediata apropiere, ardeau la zece ore de la producerea exploziei. Un purtător de cuvînt al guvernului președintelui Burnahuddin Rabbani motivase producerea primei explozii de manipularea neglijentă a unor materiale explozibile, care a dus la descărcarea muniției și detonarea acesteia.

Mai are Elțîn vreo șansă?

■ *deși Elțîn se arată optimist, cei mai mulți analiști politici îi oferă extrem de puține șanse de a cîștiga un nou mandat de președinte al Rusiei*

Președintele Elțîn va trebui să se confrunte cu trei contracandidați puternici: Ziuganov (stînga), Lebed (centru) și Jirinovski (dreapta)

Săptămîna aceasta s-a întîmplat ceea ce toată lumea aștepta de cîteva luni: Boris Elțîn și Ghenadi Ziuganov și-au anunțat, joi, candidaturile pentru functia supremă în Rusia.

În timp ce președintele Elțîn se afla în orașul său natal, Ekaterinburg, și declara: "dacă nu aș candida, aș da dovadă de iresponsabilitate și ar fi o greșeală ireparabilă", la Moscova, Ziuganov era desemnat de Partidul Comunist să participe la scrutinul prezidențial din 16 iunie.

Președintele s-a arătat optimist: "Sînt încrezător în șansele Rusiei de a trece peste perioada de instabilitate... Trebuie să terminăm ceea ce am început împreună". El a avertizat că revenirea comuniștilor ar provoca "nebunie", mergînduse pînă la distrugerea Confederației. Rusia este la răscruce: "La 16 iunie nu vom alege numai un președinte, ci ne vom alege destinul vieților noastre".

Discursul optimist al liderului de la Kremlin a încercat să liniștească populația care resimte dureros reforma. El a promis că salariile vor fi achitate cu prioritate. Dar Elțîn nu a spus că pentru aceasta ar fi nevoie de peste 5 miliarde dolari, pe care guvernul nu-i are încă, iar economia este paralizată de blocajul financiar.

Ofensiva lui Elțîn vine într-un moment în care popularitatea lui este foarte scăzută: doar locul 5 în sondajele de opinie. Cu toate că fostul său aliat, Egor Gaidar, l-a sfătuit, "pentru binele țării", să nu candideze, președintele este hotărît să lupte din nou pentru Kremlin.

Încercările de a se impune în Cecenia prin forță, l-au îndepărtat de reformatori. Aceștia și-au prezentat un candidat propriu: Grigori Iavlinski. Dar liberalul Iavlinski, cu un impact relativ scăzut în mediul rural, nu are șanse în fața comunistului Ziuganov. Cu toate că mai sînt în cursă și Jirinovski și Lebed, aceștia nu pot cîștiga. Partidul lui Alexandr Lebed a suferit un eșec la alegerile parlamentare din decembrie, nereușind să treacă pragul electoral de 5%. Nici liderul ultra-naționalist Vladimir Jirinovski nu inspiră prea multă încredere: declarațiile sale sînt contradictorii și îi sperie pe rușii care vor puțină stabilitate politică și economică.

Elțîn rămîne singurul care poate să-l înfrunte pe Ziuganov, chiar dacă liderul comunist îl consideră "un rival slab". Fostul profesor de liceu, Ghenadi Ziuganov, este susținut de țăranii afectați de reforma dură, de muncitorii care nu și-au primit de cîteva luni salariile și chiar de minerii care l-au adus pe Elțîn la putere în 1991.

Ascensiunea lui Ziuganov este incontestabilă: peste o treime din locurile Dumei sînt controlate de comuniști, iar sondajele de opinie îl situează, detașat, pe prima poziție în cursa pentru Kremlin.

Dacă Elțîn nu ar fi, în momentul de față președintele Rusiei, avantajul pe care îl are Ziuganov ar fi imposibil de recuperat. Dar, să nu uităm că Elțîn are încă multe pîrghii ale puterii în mînă, care, folosite inteligent, ar putea răsturna situația în favoarea sa.
(Florin NICULA)

Bosnia: IFOR a capturat o tabără de antrenament pentru gherilele pro-musulmane

Forțele NATO au descoperit și capturat o tabără de antrenament pentru forte de gherilă, situată pe teritoriul federației croato-musulmane, arestînd opt musulmani bosniaci și trei străini, presupuși a fi cetățeni iranieni, au anunțat, vineri, oficiali ai Alianței, citați de REUTER.

Baza de antrenament, situată într-o fostă cabană de schi, la 10 km sud de Fojnica, conținea săli de clasă și cantități uriașe de arme și muniție. Între acestea se aflau puști cu lunetă de mare precizie, puști-mitralieră, aruncătoare de grenade și rachete anti-tanc.

Locul a fost ocupat joi după-amiaza de către militarii IFOR, fără a se fi tras nici un foc de armă. Amiralul american Leighton Smith, comandantul IFOR, a catalogat descoperirea drept un lucru "foarte, foarte trist". NATO a afirmat că cei trei străini nu și-au dezvăluit identitatea, dar că descoperirea asupra suspecților a unor documente în limba farsă și a unor bilete de avion emise de Iran Air au dus la supoziția că aceștia ar fi cetățeni iranieni.

Acordul general de pace de la Dayton interzice prezența, pe teritoriul Bosniei, a oricăror forțe militare străine, aliate vreuneia din cele trei părți exbeligerante. Statele Unite, cea mai puternică forță participantă la misiunea multinațională de pace din Bosnia, s-au arătat îngrijorate în special de prezența voluntarilor islamiști din state care nu întrețin relații bune cu Washingtonul (inclusiv Iran).

Mladic trebuie să renunțe la funcția de comandant al sîrbilor bosniaci

Emisarul special al SUA pentru fosta Iugoslavie, Richard Holbrooke, a declarat, joi, că generalul Ratko Mladic, acuzat de crime de război, trebuie să renunțe la funcția de comandant al armatei sîrbilor bosniaci, respectînd, astfel, prevederile acordului de la Dayton, transmite REUTER.

"Dacă Mladic își menține funcția, el sfidează acordul de la Dayton, fapt deosebit de grav", a declarat Holbrooke după întîlnirea avută cu ministrul francez de Externe, Hervé de Charette. Holbrooke a precizat că NATO va cere respectarea acestei prevederi, iar comandantul IFOR poate decide efectuarea unei operațiuni care să-l înlocuiască pe Mladic din functie.

Întrebat de ce trupele NATO nu au efectuat, pînă acum, încercări de arestare a lui Mladic, Holbrooke a răspuns: "Mogadiscio", referindu-se la pierderile suferite de trupele americane în capitala Somaliei atunci cînd au încercat să-l aresteze pe liderul rebel Mohamed Farah Haideed.

Atît Mladic, cît și președintele Republicii Srpska, Radovan Karadzic, au rămas în funcții publice, în ciuda faptului că acordul de la Dayton interzice acest lucru.

Peste 400.000 de musulmani vor sosi la Ierusalim

■ *ei se vor ruga pe Muntele Templului cu ocazia Ramadanului*

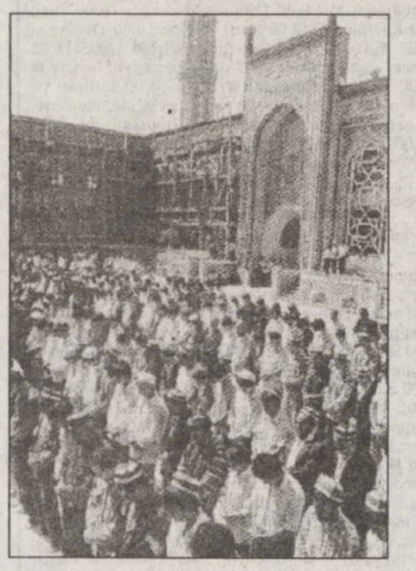

Este de așteptat ca 400.000 de palestinieni să intre în Ierusalim, pentru a se ruga pe Muntele Templului, în ultima zi de vineri a lunii Ramadanului, a afirmat poliția israeliană, citată de REUTER.

Numărul de palestinieni așteptați să umple aleile Orașului Vechi este cu mult mai mare decît în anii trecuți. În 1995 au participat la rugăciunile sărbătorii Laylat al-Qadr circa 250.000 de musulmani.

Radio Israel a afirmat că circa 2.000 de polițiști au fost deja trimiși în zonă, pentru menținerea ordinii.

Laylat al-Qadr marchează noaptea în care, potrivit tradiției musulmane, Dumnezeu a înmînat profetului Mohamed cartea sfîntă a Coranului. Credincioșii musulmani stau de veghe toată noaptea, rugîndu-se și ascultînd predici.

Guvernul israelian a decis, marți, închiderea Fîșiei Gaza și a Cisiordaniei, de teama unui atentat al gherilelor integriste. În urma protestelor populației palestiniene, autoritățile israeliene au decis să permită numai musulmanilor de peste 30 de ani să pătrundă în Ierusalim.

Armata nu a făcut nici un anunț cu privire la intrarea în Orașul Sfînt pentru rugăciunile de vineri. Pe Muntele Templului, căruia arabii îi spun Haram al-Sharif, se află moscheea al-Aqsa, cel de-al treilea loc sfînt al Islamului. Muntele este sfînt și pentru evrei, fiind locul în care a fost amplasat celebrul Templu din Ierusalim.

China:

Autorii "jafului secolului" vor fi executați

Un tribunal din sudul Chinei a pronunțat, vineri, sentințe de condamnare la moarte împotriva a cinci persoane, în urma celui mai spectaculos jaf armat petrecut în China după instaurarea comunismului, relatează REUTER.

"Acest caz a șocat toată țara", comentează cotidianul "Wen Wei Po", publicat la Hong Kong, referindu-se la jaf, soldat cu uciderea unui gardian și furtul unei sume de 15 milioane de yuani (1,8 milioane de dolari). Atacul s-a petrecut la 22 decembrie anul trecut. Tribunalul popular din Guangzhou a mai pronunțat sentințe, pornind de la doi ani de închisoare pînă la închisoare pe viață, împotriva altor patru persoane implicate în jaf. Oficialii tribunalului au refuzat să facă orice comentariu referitor la sentințe.

Inculpații sînt tineri, a căror vîrstă este în jur de 20 de ani, membri ai unei rețele ce se ocupă cu jocuri de noroc. Înarmați cu arme furate și dinamită, cinci dintre membrii bandei au atacat o mașină blindată care transporta bani către o bancă. În momentul în care gardienii au deschis ușa mașinii, atacatorii au tras nouă focuri de armă, ucigînd unul dintre gardieni și rănindu-l pe celălalt, după care au fugit cu mașina blindată de la locul incidentului.

Președintele Italiei trebuie să dizolve parlamentul

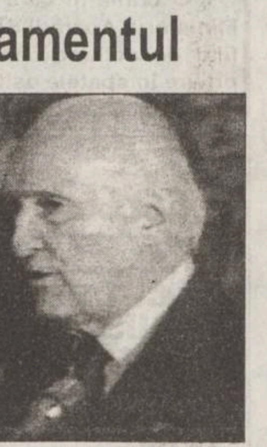

Oscar Luigi Scalfaro, președintele Italiei

Președintele Italiei, Oscar Luigi Scalfaro, a convocat vineri, la reședința sa, pe speakerii celor două Camere ale Parlamentului de la Roma, pentru a discuta posibila dizolvare a Legislativului, în vederea organizării unor alegeri anticipate, transmite REUTER, citînd un comunicat al președinției italiene.

În comunicat se precizează că Scalfaro se va consulta separat, pînă la sfîrșitul zilei de vineri, cu președintele Senatului, Carlo Sconomiglio și cu cel al Camerei Deputaților, Irene Pivetti, potrivit articolului 88 al Constituției. Acesta stipulează că președintele țării poate dizolva Parlamentul după consultarea speakerilor celor două Camere.

Dizolvarea Legislativului italian va deschide calea către alegeri generale anticipate, necesare după eșecul negocierilor privind alcătuirea unui cabinet de compromis, condus de Antonio Maccanico. După consultări, Scalfaro ar urma să semneze un decret asupra dizolvării Parlamentului. Datele cele mai probabile de organizare a acestor alegeri, potrivit presei centrale italiene, ar fi 21 sau 28 aprilie.

S.C. LOG-SOFT S.R.L.
Începînd cu luna februarie 1996
vă oferă:
servicii informatice complete
de prelucrare a datelor contabile
str. Anastasie Panu nr. 28 tel-fax: 032/21.11.30
SUNAȚI ACUM!!!

S.C.A. Bucium S.A. Iași (fost I.A.S. Bucium)
șos. Bucium nr. 53
organizează concurs pe data de 22 februarie 1996, ora 8.00, pentru ocuparea postului de
ing. tehnolog
(specialist ȘAMPANIE) la COMPLEXUL DE VINIFICAȚIE.
Condiții de participare conform prevederilor Legii nr.12/1971.
Înscrieri și relații suplimentare la sediul societății, telefon **137519, 136020**.

LUXOR LUXOR LUXOR
Magazinul LUXOR
situat în spatele Casei de Modă, lîngă
Bistro PANDA PRIMA
vă oferă
confecții
și încălțăminte
ultima linie a modei.
Calitate occidentală la prețuri accesibile ieșenilor.
La raionul de confecții puteți găsi mărimi pentru toate siluetele.
Program zilnic: 9⁰⁰-21⁰⁰ ☎ 214427

SC TRANSMIXT SA Iași
vă reamintește că execută săptămânal excursii la
Budapesta
în condiții de confort sporit.
Plecarea, în fiecare joi la orele 18,din Autogara Iași.
Întoarcerea duminică la ora 15.
Cursele circulă prin
Satu-Mare, Nyreghaza, Budapesta.
Se asigură toate facilitățile necesare,
la cel mai scăzut tarif.
Relații suplimentare la tel. 146847
și la sediul Autogării Iași.
Rețineți: joi orele 18, excursie la Budapesta.

CONSTRUCȚII 1 SA
execută
CONSTRUCȚII CIVILE
CONSTRUCȚII SOCIALE
CONSTRUCȚII AGRICOLE
REPARAȚII,
CONSOLIDĂRI,
RESTAURĂRI
Str. Decebal nr. 1. Tel. 032.23.13.80, fax 032/13.23.09

NISSEI - JAPONIA
SISTEME SI ECHIPAMENTE DE RADIOCOMUNICATII PROFESIONALE PRIN
ELECTRIC BUSINESS SRL
tel.: 044 116291
fax: 044 312709
NISSEL, un transcelver inteligent ce poate fi folosit la fel de ușor ca și un telefon portabil
- cele mai avansate tehnologii, foarte funcțional
- DTMF "inteligent"complet controlat de microprocesor
- standard militar
PRIMUL IN INDUSTRIE
pager inclus
acces la linii telefon
apel individual
trunking
display
tastatura
DTMF
PRETURI PROMOTIONALE !
cautam distribuitorii

Evadați în grădinile parfumate și visați împreună cu
YARDLEY
Gamă completă de cosmetice și parfumuri
YARDLEY OF LONDON
Peste 200 de ani de rafinament
DECORA - Piața Unirii
Program 8.oo - 20.oo, duminică 10.oo - 14.oo;
Tel. 142937

SC METALO Chimice SA
Str. Sf. Lazăr nr. 4, bl. P. Curcanu, tel. 032/116162, fax 032/114407
anunță pe cei interesați că pune la dispoziție, un bogat și variat sortiment de articole mase plastice, email, porțelan adecvat întîmpinării "Moșilor de iarnă" precum și zilele de 1 Martie.
Unitățile de unde le puteți procura sînt următoarele:
- C. 130 Menaj - zona Podu Roș "1001 Articole";
- C. 114 Menaj - Piața Alexandru cel Bun;
- C. 237 Menaj - Piața Păcurari;
- C. 254 Papetărie - Dacia
- C. 198 Menaj-Chimice - Piața Chirilă.

S.C. CERAMICA S.A.
Ceramica
anunță
o majorare cu 20%
a prețurilor de vînzare începînd cu
01 martie 1996.
Contractele încheiate în lunile ianuarie și februarie vor fi onorate la **prețurile negociate**.
Pentru *beneficiarii din alte localități*, prețurile **se negociază** funcție de distanța de transport
Calea Chișinăului nr.176
tel.40/032/135590 fax 40/032/130602

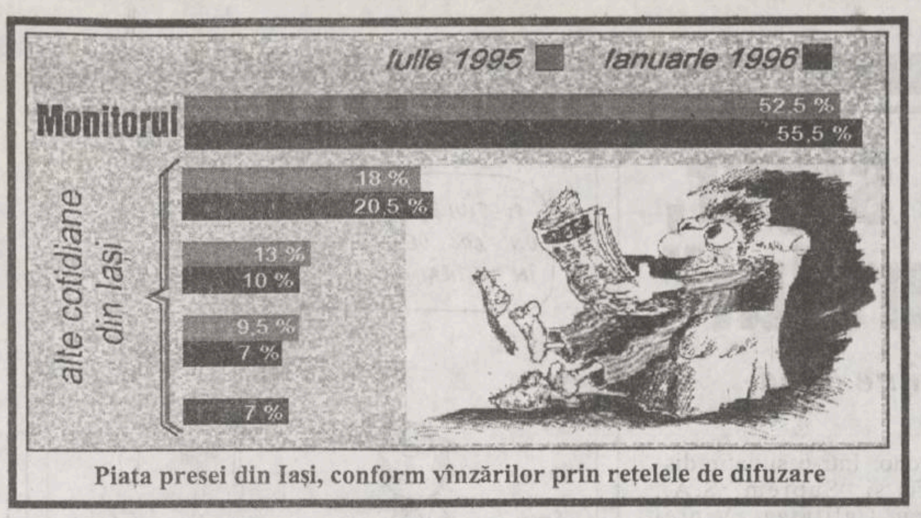

Piața presei din Iași, conform vînzărilor prin rețelele de difuzare

Angajatii din Iași vor avea din nou de lucru

Mîine sau, cel tîrziu, miercuri, reîncepe livrarea aburului tehnologic către agenții economici

■ *livrarea apei calde va reîncepe mîine seară, conform unui program restricționat, de numai cîteva ore pe zi, pînă la sfîrșitul săptămînii*■ *citiți pag. 2A*

TRENURI ANULATE

Regionala CFR Iași informează populația că, în zilele de **26, 27, 28 și 29 februarie** și **1 martie** 1996, sînt anulate următoarele trenuri de călători:

trenul 642, cu sosire în Iași la ora 12,40
trenul 621, cu sosire în Iași la ora 17,19
trenul 968, cu sosire în Iași la ora 21,50
trenul 622, cu plecare din Iași la ora 5,50
trenul 965, cu plecare din Iași la ora 6,00
trenul 641, cu plecare din Iași la ora 15,52

LUNI
19 februarie
1996
An VI,
Nr. 40 (1407)
12 PAGINI
400 LEI
pentru Republica
Moldova
30 bani

cotidian de informaţii
Monitorul

SECȚIUNEA
A
ȘTIRI,
OPINII,
COMENTARII

Înainte de a anunța Poliția, Salvarea sau Pompierii, sunați la MONITORUL!
271.271

Director onorific: AUREL LEON
Redactor șef: DAN RADU

O femeie vrea să devină primarul municipiului Iasi

"În lupta cu bărbații, nu pornesc cu nici un handicap"

Iosefina Moroșanu are 43 de ani și este licențiată în Științe Economice și Drept, doctorand în Științe Economice și membru al Consiliului de Administrație al FPP -II Moldova. Ea este propusă de PNȚCD la funcția de primar al Iașului din partea CDR. Această candidatură trebuie însă validată de Convenția Democratică-filiala județeană Iași, alianță din care PNȚCD face parte.

- Care va fi primul lucru pe care-l veți face ca viitor posibil primar?

- Pentru a putea rezolva problemele orașului, ar fi să-mi fundamentez un buget local, adică voi fundamenta veniturile posibile, cheltuielile, în funcție de cheltuielile ce trebuiesc făcute la nivelul municipiului, să-mi dau seama dacă există resurse suficiente sau nu. Dacă voi reuși aceasta, cînd voi trece efectiv la treabă, lucrurile vor fi mai ușor de realizat; pentru că totul este anticipat, reușita este mai mare.

- Prin ce mijloace veți obține fondurile necesare?

- Prin Legea administrației publice locale, primarul este investit cu puterea de a se asocia cu diverse societăți comerciale, de a concesiona diverse terenuri. Deci există nenumărate posibilități, dacă primarul vrea.

- Sînteți pregătită să luptați în campania electorală - e foarte probabil - numai cu bărbați? Se știe că lupta este destul de dură și fără menanjamente.

- Atîta timp cît am acceptat propunerea PNȚ-CD de a candida la funcția de primar, vă dați seama că sînt pregătită și pentru astfel de luptă, iar faptul că eu sînt femeie, iar ceilalți, probabil, numai bărbați, această luptă nu-mi creează nici un handicap. **(a consemnat Ernest ROMILĂ)**

continuare în pagina 3A

Dedesubturile cazului Pitulescu. Noi dezvăluiri, noi implicați

Cine îi protejează pe mafioții din România?

■ *tot mai multe nume din înaltele cercuri ale Puterii actuale încep a fi rostite* ■ *o înregistrare misterioasă demonstrează implicarea lui Miron Cozma în protejarea mafiotului sirian Iskandarani* ■ *cîteva fire duc și spre Adrian Năstase*

După o perioadă scurtă, de cîteva zile, marcată de confuzie, lideri ai diverselor partide și personalități emit păreri în legătură cu gestul ***generalului Pitulescu.*** Încep să apară dezvăluirile. În motivația demisiei sale, fostul șef al IGP vorbea despre persoane sus-puse care protejează o serie de mafioți aflați fie în arestul Poliției, fie în vizorul acesteia de mai mult timp. Generalul Pitulescu se referea și la celebrii ***Ion Titișor,*** zis Fane Spoitorul, la ***Gigi Boieru,*** la ***Gheorghe Dragodan,*** membru marcant al PDSR la un moment dat, la Zaher Iskandarani - acuzat de o serie de infracțiuni ca: tentativă de omor, lipsire de libertate, nerespectarea regimului armelor și munițiilor etc.

Într-un interviu acordat recent cotidianului ***"Monitorul",*** ziaristul ***Cornel Ivanciuc,*** unul dintre cei mai documentați jurnaliști români în legătură dedesubturile acțiunilor membrilor marcanți ai Ministerul de Interne afirma: ***"Informațiile noastre confidențiale induc bănuiala că sprijinitorul sau spatele pe care-l are Fane Spoitoru ar fi domnul Adrian Năstase".***

În numărul de ieri al unui cotidian central apare o dezvăluire care vine să completeze, într-un fel, declarațiile ziaristului intervievat de "Monitorul". E vorba de o prezumptivă convorbire telefonică între liderul minerilor „***Miron Cosma*** și ***Zaher Iskandarani,*** pentru care Miron Cosma și soția lui ar fi intervenit. Pe casetă, Miron Cosma afirmă la un moment dat că Zaher Iskandarani ar fi jucat tenis, la mare, cu același ***Adrian Năstase,*** președintele executiv al PDSR.

Contactat telefonic ieri de către reporterul postului de radio BBC, în legătură cu aceste afirmații, deși a refuzat să fie înregistrat, Adrian Năstase a fost de acord să fie citat cu declarația că nu-l cunoaște pe Zaher Iskandarani și că nu a jucat niciodată tenis cu el. El a afirmat însă că Miron Cosma a intervenit pe lîngă el și pe lîngă premierul Văcăroiu, în favoarea eliberării din arest a lui Iskandarani, dar că a fost refuzat. El a confirmat și faptul că a jucat tenis, dar numai cu Miron Cosma, care era singur, fără mafiotul Zaher. ***Lucia Lia Epure,*** ziarist la cotidianul ***"Timișoara",*** descrie unui redactor de la BBC cum a intrat în posesia a două casete cu înregistrări ale unor convorbiri telefonice din care reiese că sînt mai multe persoane din sferele înalte ale Puterii implicate în protejarea mafiotului sirian Iskandarani. Iată declarația ziaristei: ***"Prima casetă conține, cum vă spuneam, o convorbire telefonică între Miron Cosma și Camelia Pomană, convorbire prin care, am să fiu foarte sintetică, Miron Cosma îi reproșează, într-un fel, soției lui Zaher Iskandarani că nu a apelat la el al timp, deci la timp înainte de a reuși poliția să-l aresteze. De asemenea, îi amintește soției lui Zaher Iskandarani despre o perioadă în care el era protejat. Era protejat, așa cum am înțeles din a doua casetă pe care am primit-o acasă, pentru că în perioada respectivă, mai exact în vara lui 1995, pentru o perioadă de mai bine de o lună, Zaher a lipsit din Timișoara. Exista deja un mandat de urmărire generală și acea perioadă, așa cum rezultă din a doua casetă, Zaher Iskandarani s-ar fi aflat în Valea Jiului păzit foarte bine de oamenii lui Miron Cosma. Miron Cosma dă de înțeles, în această convorbire telefonică, că ar fi putut să-l ajute pe Zaher dacă s-ar fi apelat la el și, de asemenea, dă de înțeles că ar fi ușor lezat de faptul că Zaher s-ar fi putut baza pe alte relații mai puternice."*** (Pavel LUCESCU)

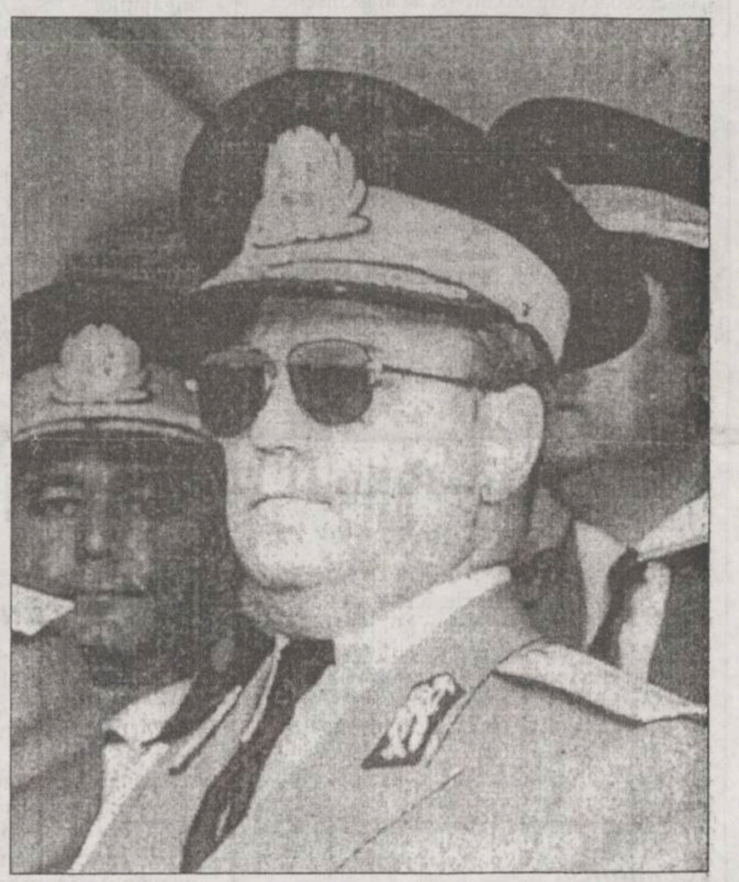

Generalul Ion Pitulescu, șeful Poliției Române, rămîne ferm pe poziția de demisionar

continuare în pagina 4A

Azi, chinezii sărbătoresc Anul Nou, anul șobolanului

După calendarul chinezesc, Anul Nou va fi în ziua de 19 februarie în anul 1996. Se va termina Anul Porcului și va începe Anul Șobolanului. Calendarul chinezesc, cu o istorie de 3-4.000 de ani, este bazat pe calcularea timpului după ciclul mișcării de rotație a Lunii în jurul Pămîntului, reprezentînd o importantă invenție din astronomia antică chinezească și influentînd în mod strîns pînă și astăzi agricultura și viața oamenilor.Anul Nou chinezesc, care se numește și Sărbătoarea Primăverii, este considerat ca cea mai importantă sărbătoare de către toți chinezii, inclusiv cei stabiliți în străinătate. În China, petrecerea Sărbătorii Primăverii este caracterizată printr-o mare varietate: jocuri cu petarde și artificii, bîlciuri, dansuri cu dragoni, demonstrații de mers pe catalige, etc.

Eternele neînțelegeri dintre copii și părinți

O elevă a încercat să se sinucidă pentru că a luat note mici

În semn de protest împotriva părinților care "știu" ce carieră trebuie să urmeze, o elevă de liceu a încercat să se sinucidă. ***"Acest fenomen este destul de frecvent"*** - apreciază ***dr. Florian Cristogel,*** medic în cadrul Secției de reanimare de la Spitalul de copii "Sf. Maria". Originală s-a dovedit a fi maniera în care adolescenta a decis să-și ia viața. De obicei, acești copii înghit medicamentele pe care le găsesc prin casă. Lui ***C.P.,*** din Iași, i-a fost mai la îndemînă sticla cu detergent lichid din care a înghițit cîteva guri. În această situație, apreciată drept disperată de fată, s-a ajuns ca urmare a numeroaselor discuții în contradictoriu purtate pe tema viitoarei profesii. Părinții lui C.P. își doresc cu tot dinadinsul ca fiica lor să urmeze medicina, cu toată opoziția fetei care urăște chimia. Fire boemă, adolescenta și-ar dori să dobîndească o formație umanistă, meserie nerentabilă în viziunea părinților. Pentru a contracara poziția fermă a părinților, fata a început să "lipsească cu regularitate" de la școală. În această situație și notele au fost pe măsură. Prezentarea de către diriginta fetei a dezastrului școlar în care se află C.P. a produs o adevărată furtună în familia adolescentei. În lipsă de argumente, tînăra a decis să-și ia viata. Detergentul înghițit a trimis-o pe un pat de spital, contactul cu "medicina" fiind destul de dur. Din fericire, starea sănătății fetei a fost rapid îmbunătățită, singurul semn de întrebare rămînînd tot viitoarea profesie. **(Mihaela CĂNĂNĂU)**

Omul, deocamdată, mai deștept decît mașina

Kasparov a învins computerul de șah

Campionul mondial de șah ***Garry Kasparov*** a învins computerul IBM botezat ***"Deep Blue",*** cîștigînd jocul final din seria celor șase desfășurate la Philadelphia. În urma acestei victorii, scorul campionului este de trei jocuri cîștigate, la unul pierdut și două remize. Lui Kasparov i se va înmîna un premiu de 400 de mii de dolari, în timp ce computerul va primi 100 de mii, care, afirmă IBM, vor fi folosiți pentru noi cercetări.

SAFI SA
SOCIETATEA DE ASISTENȚĂ FINANCIARĂ ȘI INV
FINANCIAL SERVICES AND INVESTMENT COM
Sunati acum la telefon 117596

● **FONDUL MUTUAL AL OAMENILOR DE AFACERI**

Datele la zi valabile începînd de **LUNI, 19 februarie 1996:**

Număr C.I. în circulație: 5.074.152 echivalent TIP C
Activul net: 453.781,4 milioane lei

Un certificat TIP A echivalent cu **8** certificate TIP C
Un certificat TIP B echivalent cu **2** certificate TIP C

Valoarea la zi a certificatelor de Investitor (C.I.):
tip A: 715.440 lei - la răscumpărare
tip B: 178.860 lei - la răscumpărare
tip C: 89.430 lei - la vînzare sau răscumpărare

Creșterea valorii C.I.
● în anul 1995 **120,0%**
● în luna ianuarie 1996 **6,1%**
● în ultima săptămînă **1,6%**

● **FONDUL PRIVAT DE ACUMULARE ȘI PENSII** deschis atît persoanelor în activitate, cît și pensionarilor

Casa Model (mezanin) Telefon 117596 Zilnic, între orele 9,00-18,00 (sîmbătă, duminică închis)

Biroul SAFI Iași practică un comision de maxim 1%

TESTER
TESTER TRADING
Distribuitor național al
R.J. Reynolds Tobacco Co.

vă oferă la prețul producătorului

Winchester
Monte Carlo
KING SIZE
FILTERS
CAMEL
FILTERS
TURKISH & AMERICAN BLEND CIGARETTES

Mari reduceri pentru en gros și subdistribuitori.

* Transport gratuit
* Comenzi prin agenții săi comerciali sau la tel. 032/250559, 250699

PRONOSPORT

Concursul din 18 februarie

1. Cagliari - Sampdoria	3-0	1
2. Cremonese - Fiorentina	0-0	X
3. Lazio - Roma	1-0	1
4. Milan - Bari	3-2	1
5. Napoli - Juventus	0-1	2
6. Parma - Padova	2-1	1
7. Piacenza - Atalanta	2-2	X
8. Torino - Inter	0-1	2
9. Vicenza - Udinese	0-1	2
10. Fidelis Andria - Palermo	4-0	1
11. Reggiana - Cosenza	1-1	X
12. Reggina - Bologna	0-1	2
13. Verona - Brescia	2-1	1

Loto 6/49

Rezultatele extragerii de ieri, 18 februarie 1996

37 47 14
6 38 45

NOROC

Rezultatele extragerii de ieri, 18 februarie 1996

6658728

MONITORUL DE IAȘI

Destine cumplite

O fetiță de patru luni riscă să-și piardă ambii ochi

O fetiță în vîrstă de doar patru luni suferă de o boală necruțătoare care i-a afectat definitiv vederea. Micuței bolnave i s-a depistat o tumoră intraoculară bilaterală deosebit de gravă. În foarte puținele sale luni de viață, acest copil nu a văzut nici o clipă, tumora care i-a afectat ambii ochi condamnînd-o pentru restul existenței sale la întuneric. Micuța pacientă a fost internată inițial în Clinica de oftalmologie a Spitalului de Neurochirurgie. În ciuda atenției deosebite cu care a fost înconjurată fetița, din fericire a fost necesar ca ochiul drept, care s-a dovedit a fi cel mai afectat, să fie îndepărtat. Pentru a putea stabili o schemă terapeutică eficientă, copilul a fost transferat la Spitalul "Sf. Maria", în secția de oncologie. "Regret foarte mult dar nu cred că va putea fi salvat nici ochiul stîng" - este de părere dr. Ingrid Miron, șefa Secției de oncologie. "Deocamdată nu se cunoaște tipul de tumoră. Abia după ce vom primi rezultatul examenului anatomo-patologic vom stabili și schema terapeutică. Cert este că fetița nu va vedea niciodată, noi încercăm doar să-i salvăm viața", a mai adăugat dr. Ingrid Miron. Șefa Secției de oncologie consideră că tumora de care suferă fetița este congenitală, un frate al mamei copilului avînd aceeași boală. În funcție de rezultatul analizelor se va stabili dacă este posibil sau nu să i se facă fetiței tratamentul chimioterapeutic. **(Mihaela CĂNĂNĂU)**

În ce priveste integrarea socială a copiilor cu handicap

Statut special pentru Școala nr. 43

Săptămîna trecută, a avut loc o întîlnire a grupului director al Zonei de integrare Moldova, întîlnire avînd drept scop discutarea unor probleme referitoare la integrarea copiilor deficienți în învățămîntul normal. Ca o premieră pentru județul Iași, la această întîlnire a fost introdusă în programele specifice o școală normală sub denumirea de școală integratoare. A fost aleasă astfel Școala generală nr. 43, de lîngă biserica "Frumoasa", unde, la ora actuală, învață trei elevi cu deficiențe motorii, printre care și Oana Mîndru, fetița în vîrstă de 12 ani, fără mîini și picioare, despre care "Monitorul" a relatat pe larg. Cei trei elevi s-au integrat perfect în colectivele de copii normali, dovedind chiar o sensibilitate și putere de muncă deosebite, motiv pentru care Școala generală nr. 43 a fost aleasă ca școală integratoare. "Pe viitor, vom îndruma spre această școală mai mulți copii cu deficiențe astfel încît conceptul de «învățămînt inclusiv» să devină o realitate", a precizat Magda Ioachim, inspector de educație specială în cadrul Inspectoratului Școlar Județean Iași. **(Dana PAVEL)**

Ce se mai fură

Edmond Dantes Pîrvan a furat un receptor de antenă parabolică

Miercuri, 14 februarie, a.c., a fost arestat Edmond Dantes Pîrvan (34 ani), din Iași, sub învinuirea de furt calificat în dauna avutului privat. Acuzatul a sustras, în noaptea de 16/17 noiembrie 1995, un receptor de antenă parabolică, în valoare de 400.000 lei, antenă ce era plasată în curtea casei Amaliei Stavarache, din Iași. E.D. Pîrvan, recidivist, riscă primirea unei pedepse cu închisoarea de pînă la 5 ani.

Comunicat

Spectacol în beneficiul actriței Adina Popa

Anul IV Actorie, al Facultății de Teatru, din cadrul Academiei de Arte "G. Enescu" Iași, clasa prof. universitar Dionisie Vitcu și conf. universitar Gheorghe Marinca, oferă un spectacol în beneficiul marei actrițe a teatrului românesc ADINA POPA. Căutăm sponsori!

"Probabil marți, miercuri sigur, vom relua furnizarea aburului"

■ *afirmă directorul CET Iași, Ioan Mihai* ■ *începînd de mîine după-amiază va fi reluată furnizarea apei calde către populație*

În această seară, în sfîrșit, vor ajunge la Iași circa ***1200 t păcură*** încărcate ieri la Constanța, punînd capăt, momentan cel puțin, crizei energetice ce a afectat timp de două săptămîni majoritatea agenților economici ieșeni. ***"Probabil marți, miercuri sigur, vom relua furnizarea aburului tehnologic la capacitate maximă. Astfel, vom repune în funcțiune magistrala I ce alimentează Zona Industrială"*** - a declarat ieri Ioan Mihai, directorul general al Centralei Electrotermice Iași.

Fără a deține aceste informații, managerii societăților ieșene afectate continuă, însă, să se afle în derută. ***"La Iașitex S.A., reluarea normală a lucrului se va face în cursul acestei săptămîni, însă nu se știe precis cînd"*** - ne-a declarat Constantin Rață, director administrativ. Menționăm că peste 1500 din salariații societății sînt, în acest moment, în concediu, situație similară cu a societății "Moldova Tricotaje" S.A. Datorită întreruperii lucrului, conducerea "Tomiris" S.A. nu poate asigura salariile muncitorilor, întrucît ***"pe perioada a două săptămîni nu au fost făcute nici un fel de livrări"*** - a precizat Constantin Ropotă, manager al societății. În cazul "Moldoplast" SA, pe lîngă pierderile de 500 milioane lei (producție marfă nerealizată), vor mai apare pierderi datorită defecțiunilor la instalații - conform declarației managerului societății, Sergiu Ambrono. Într-o situație disperată se află și "Suprem" S.A., directorul cu Calitatea, Viorel Ciprian, afirmînd că ***"dacă se continuă așa, putem pierde contracte importante. deja sînt întîrzieri în livrări"***.

Cît privește reluarea furnizării apei calde către populație, se pare că acest serviciu va fi redat consumatorilor casnici ***începînd de mîine după-amiază.*** Pînă la sfîrșitul acestei săptămîni, programul va fi, însă, unul restrîns la doar cîteva ore pe zi. ***"Să vedem întîi ce cantități de păcură vom primi în cursul săptămînii și abia apoi vom putea spune că sîntem stăpîni pe situație"*** - a încheiat Ion Mihai, directorul general de la CET Iași. **(Dan VLASE, G.GACHI)**

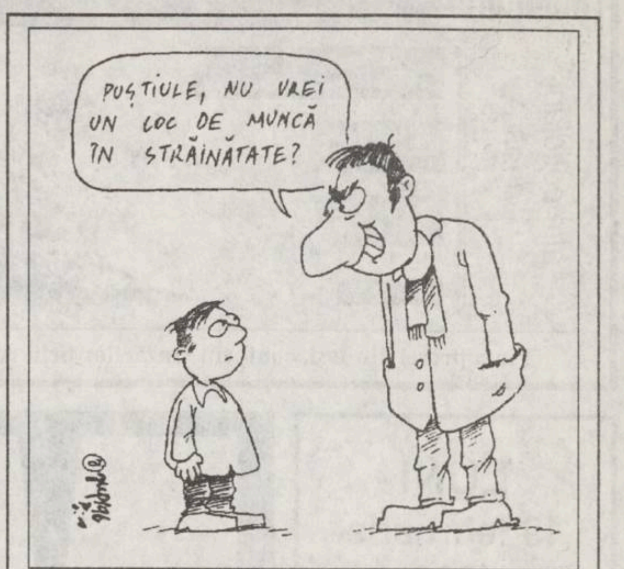
PUȘTIULE, NU VREI UN LOC DE MUNCĂ ÎN STRĂINĂTATE?

Un traficant de copii a fost arestat la Iași

■ *el transporta în Polonia minori care erau puși să fure*

Parchetul de pe lîngă Judecătoria Iași a dispus vineri, 16 februarie, ***arestarea preventivă a ieșeanului Florin Anghel, de 38 de ani.*** Acesta este acuzat de comiterea unor falsuri în acte publice, care i-au permis ***să transporte ilegal în Polonia mai mulți minori.*** Conform părerii polițiștilor care au instrumentat cazul, Florin Anghel a "transportat" în Polonia ***zeci de infractori minori, experți în furturile din buzunare.*** Ajunși peste hotare, micii hoți de buzunare reușeau să fure bunuri de valoare și sume considerabile de bani, care intrau în posesia lui Florin Anghel. Acesta din urmă le asigura hrana, cazarea și protecția pe toată perioada șederii în străinătate.

Deși polițiștii sînt convinși că activitatea infracțională a lui Anghel este mult mai vastă, nu au fost descoperite probe suficiente decît în privința scoaterii din țară a unui singur minor - ***Marius Anton.*** Acesta a fost trecut peste graniță sub un nume fals - Gheorghe Băcăuanu.

Florin Anghel s-a prezentat la Biroul Pașapoarte cu Marius Anton, pe care l-a învățat să mintă și să spună că se numește Gh. Băcăuanu. În acest mod, Marius Anton, unul dintre cei mai îndemînatici hoți de buzunare din Vaslui, a reușit să ajungă în Polonia.

Pregătind terenul pentru un alt transport de puști, Florin Anghel a declarat că fostul pașaport i-a fost distrus și a solicitat eliberarea unui nou act. Deși acesta i-a fost eliberat la cerere, Anghel l-a folosit tot pe cel vechi. Poliția l-a reținut în momentul cînd se întorcea în țară însoțit de minorul din Vaslui.

Dosarul este în curs de completare, pentru a se stabili numărul exact al micilor infractori care au furat sub tutela lui Florin Anghel. Precizăm că acest mod de operare este destul de des întîlnit în ultima perioadă. Numai în ultimul an, la Iași au fost descoperiți trei astfel de infractori. **(Marius MĂRGINEANU)**

Gardienii publici care săvîrșesc abateri vor fi judecați de fața cu soțiile și părinții

■ *prezentăm mai jos principalele măsuri luate de conducere după incidentul de la Casa Pogor*

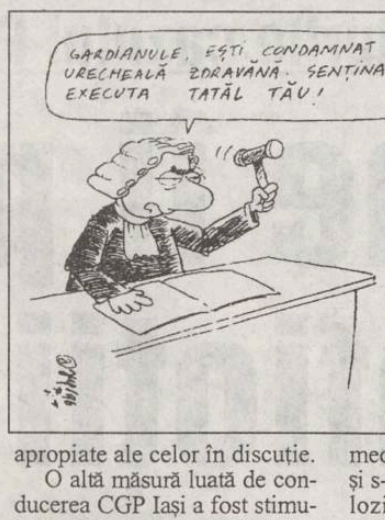
GARDIANULE, EȘTI CONDAMNAT LA O URECHEALĂ ZDRAVĂNĂ. SENTINA O VA EXECUTA TATĂL TĂU!

Ca urmare a faptului că în anul 1995, peste 50% din gardienii publici au comis abateri mai mult sau mai puțin grave, și ca urmare a incidentului din 26 ianuarie a.c. de la "Casa Pogor", cînd trei gardieni publici au bătut trei tineri nevinovați, conducerea Corpului Gardienilor Publici (CGP) Iași a dispus noi măsuri în direcția instruirii profesionale și a stimulării materiale a angajaților.

Pentru gardienii publici indisciplinați sau care sînt predispuși la abateri, ***se va relua susținerea testului psihologic*** revăzut și îmbunătățit de specialiști ai Laboratorului psihologic. În opinia col. (r) Gheorghe Costan, șeful CGP Iași, ***"acest test nu este însă relevant, pentru că poate fi trecut și de unele persoane care, ulterior, manifestă carențe psihice"***. Gardienii publici care au deficiențe în pregătire, cei cu abateri și cei cu calificative de "satisfăcător", ***vor fi instruiți suplimentar în una-două ședințe lunar,*** ședințe ce se vor încheia cu examen; iar pentru cei care nu scot calificativul "bine", va fi pusă în discuție, în Consiliul de comandă al CGP, păstrarea sau demiterea lor. De asemenea, s-a luat măsura ***prelungirii de la 30 la 45 de zile a cursului de pregătire și instruire a aspiranților*** - viitori gardieni publici, care în plus vor face și practică la stradă cu organele de poliție și cu cei mai buni agenți din rîndurile CGP. Ca o măsură inedită, col. (r) Gheorghe Costan a precizat că, pe viitor, gardienii publici care săvîrșesc abateri vor fi chemați pentru a da socoteală în fața Consiliului consultativ al CGP, unde vor fi invitați și soțiile, părinții sau rudele apropiate ale celor în discuție.

O altă măsură luată de conducerea CGP Iași a fost stimularea la salariu a gardienilor publici, prin ***acordarea de premii, gradații și trepte.*** Astfel, pentru activitatea desfășurată anul trecut, 693 dintre cei 953 gardieni publici, care activează pe raza județului Iași, au primit premii în valoare totală de 33 milioane lei. "***În privința salariilor, la Iași acestea sînt peste media pe țară a salariilor gardienilor publici***", a menționat Gheorghe Costan, Salariul mediu brut este de ***198.000 lei*** și s-a acordat sporul de periculozitate de 15% (maximum) pentru toți gardienii publici, în comparație cu 7-9% acordat în cadrul celorlalte corpuri din țară.

În legătură cu cei trei gardieni publici implicați în scandalul de la "Casa Pogor", șeful CGP Iași ne-a declarat că acestora le-au fost desfăcute contractele de muncă, în baza art. 30, lit. i, din Legea 26/1993, iar cazul lor se află în anchetă la Poliție și Parchet. **(Valentin ISPIR)**

Liderul Isvoranu a pierdut cel mai mare sindicat din învățămîntul liceal

■ *afilierea la USLIP nu a adus, se pare, nici un avantaj financiar*

Sindicatul liber al profesorilor de la Grupul Școlar de Materiale de Construcții a hotărît, în urma unui referendum la nivel de instituție, scindarea de Uniunea Sindicatelor Libere din Învățămîntul Preuniversitar, pe motivul neacordării unor drepturi prevăzute în programul de protecție socială a membrilor de sindicat. Amintim că principalul deziderat al activității sindicale județene este unificarea tuturor sindicatelor de bază într-o singură grupare sindicală, acțiune inițiată de USLIP Iași.

"Nu s-a acordat nici un ajutor bănesc pentru decese, cazuri de boală și nici nu ni s-au atribuit bilete de odihnă, deși acestea existau vara trecută. Au existat nemulțumiri cu privire la intenția USLIP de a se afilia la Federația Sindicatelor din Învățămîntul Preuniversitar (FSIPR), federație criticată îndelung de profesorul Isvoranu, mai ales în perioada 1992-1994", ne-a relatat profesorul F. Gheorghiu, liderul sindicatului de la Grupul Școlar de Materiale de Construcții.

Astfel, din luna septembrie a anului trecut cei aproximativ 100 de membri sindicali au refuzat să mai plătească cotizația USLIP, declarîndu-se, conform procedurii legale, sindicat liber și independent.

"Liderul sindicatului de la Grupul Școlar de Materiale de Construcții a luat această hotărîre de unul singur, fără să-și consulte oamenii. De asemenea, nu ne-a fost prezentat nici un act din partea sindicatului respectiv, care să prevadă desprinderea de uniune", ne-a precizat profesorul Gheorghe Isvoranu, președintele USLIP Iași.

În concluzie, Uniunea Sindicatelor Libere din Învățămîntul Preuniversitar a pierdut cel mai mare sindicat din cadrul liceelor cu profil industrial, acest sindicat nefiind singurul care s-a declarat nemulțumit de rezultatelor activității USLIP Iași. **(Silvia CRAUS)**

Un medic de la Apollonia este cercetat de Parchet

■ *el este acuzat de înșelăciune*

Earar Kamel Nazmi (32 ani), din Israel, este cercetat pentru înșelăciune, în stare de libertate, de către Parchetul de pe lîngă Tribunalul Iași. Medic la "Apollonia" Iași, Earar Kamel Nazmi este învinuit că, în luna septembrie 1994 a luat 3500 dolari de la Haitham Hassan din Iordania, student la UMF, pentru a-i obține acestuia o bursă. După ce a fost dus cu vorba un an de zile în legătură cu promisiunea obținerii bursei, și nici nu i-au fost restituiți banii, studentul iordanian a depus plîngere la organele de anchetă împotriva medicului.

TEHNOTON JOIN STOCK COMPANY
Iași, Calea Chișinăului nr. 43, tel. 032/232221, 233188, fax 231740
închiriază la societăți comerciale
spații pentru birouri, puncte de vînzare en gros și en detail, cabinete, etc., în incinta imobilului situat în str. Mitropolit Varlaam nr.11, în apropierea bazarului.
Informații suplimentare se pot obține la tel. 032/233900/162 sau la adresa menționată.

SC METALO Chimice SA
Str. Sf. Lazăr nr. 4, bl. P. Curcanu, tel. 032/116162, fax 032/114407

S.C. METALO-CHIMICE S.A. Iași oferă prin *Contract de asociere*, următoarele spații comerciale:

- Magazin menaj, str. Vitejilor parter, bl. SD.6-10, cu o suprafață de 142 mp;
- Parțial magazinul Electrotehnice, str. Oancea, bloc 354 cu suprafața de 135 mp;
- Magazin str. Sf. Lazăr nr. 4, cu suprafața de 52 mp;
- Parțial magazin chimice, mobilă - B-dul Independenței, bloc C.1-5, cu suprafața de 150 mp;
- Magazin "Moldexim", Șos. Nicolina, bloc 966, cu suprafața de 409 mp;
- Parțial magazin Sanitas, B-dul Independenței, bloc R.2, cu suprafața de 100 mp;
- Magazie parter, B-dul Independenței, bl. C.1-5, cu suprafața de 70 mp;
- Subsol bloc B.1-B.2, cu intrare prin str. Ștefan cel Mare și str. Horia cu suprafața de 85 mp;
- Magazie bloc B.1-B.2 cu intrare prin str. Ștefan cel Mare și str. Horia, cu suprafața de 65 mp;
- Alte spații situate în complexul B.1-B.2, cu intrare prin str. Ștefan cel Mare și str. Horia, cu finalizarea investițiilor.

Cererile cu ofertele de preț se depun la secretariatul societății din str. Sf. Lazăr nr. 4, Bloc Peșen Curcanul pînă pe data de **26 februarie a.c.**, inclusiv.

Relații suplimentare la telefon **116162**, int. **17**, Bir. administrativ.

CAMERA DE COMERȚ INDUSTRIE ȘI AGRICULTURĂ IAȘI
B-dul. Copou nr. 4

organizează concurs pe data de *23 februarie 1996, ora 12:00*,
pentru ocuparea postului de *director* la
Oficiul Teritorial al Registrului Comerțului Iași.

Condiții de angajare:
- **profesia de bază - jurist**
- **practică în activitatea juridică - 5 ani**
- **vîrsta maximă 45 de ani**
- **domiciliul stabil în Iași.**

Dosarele de înscriere se depun la Camera de Comerț, Industrie și Agricultură Iași, Departamentul Personal, pînă la data de *22 februarie1996*, zilnic între orele 8,oo-16,oo.

TREND S.A.
MEMBRĂ A BURSEI DE VALORI BUCUREȘTI
UNDE SUBSCRIEM CUPONUL?

Sunteți în dificila postură de a rezolva o problemă urgentă!
Unde să subscrieți?!
Aveți nevoie de informații clare despre societățile din lista de privatizare.

Nu intrați în panică! Soluția există!

TREND S.A. - Societate de Intermediere Valori Mobiliare, vă stă la dispozoție. Apelând la TREND profitați **gratuit** de profesionalismul specialiștilor noștri. Pentru a vă putea transmite informațiile solicitate în timp util, vă rugăm să decupați talonul alăturat, să completați datele și să îl trimiteți însoțit de un plic timbrat pe adresa:
SIVM TREND S.A. Str. Mărășești Nr. 4, Bacău - 5500
În plicurile timbrate vă vom transmite datele societăților recomandate pentru subscriere cu detaliile necesare.
Pentru informații suplimentare sunați la telefonul 034/119413.

TREND S.A. TALON
Nume și prenume...
Str. .... Nr. ...... Bl. ...... Sc. ...... Et...... Ap. ......
Localitate ....Sector ....Județ............
Sunt interesat în:

1. Achiziționarea de acțiuni la o societate din județul de domiciliu DA ☐ NU ☐
2. Achiziționarea de acțiuni la unul din Fondurile Proprietății Private DA ☐ NU ☐
3. Incredințarea acțiunilor spre administrare unei societăți specializate DA ☐ NU ☐
4. Vinderea acțiunilor achiziționate DA ☐ NU ☐
5. Cumpărarea de noi acțiuni DA ☐ NU ☐

REGIONALA C.F. IAȘI
anunță că:
în zilele de **26, 27, 28, 29 februarie 1996** și **1 martie 1996**, sînt anulate următoarele trenuri:
- 642 - cu sosire în Iași - ora 12.40
- 621 - cu sosire în Iași - ora 17.19
- 968 - cu sosire în Iași - ora 21.50
- 622 - cu plecare din Iași - ora 5.50
- 965 - cu plecare din Iași - ora 6.00
- 641 - cu plecare din Iași - ora 15.52.

ALTER EGO
UNIC REPREZENTANT AL FIRMELOR
GYPROC BOVELACCI DECOR DIFFUSIONE HOPPE NESPOLI CERDOMUS
MATERIALE PENTRU AMENAJĂRI INTERIOARE
la preț de importator direct
✓ ceramică și mortaruri aferente
✓ tapet lavabil și fototapet
✓ tavane false și elemente decorative din polistirol
✓ var lavabil și coloranți
✓ pensule și rulouri
✓ diverse folii autocolante
✓ pereți despărțitori și elemente pentru placări interioare și exterioare din gips
✓ parchet stratificat lăcuit din esențe tari
✓ vopsele și lacuri auto și pentru uz casnic (cutii și tuburi spray)
✓ camere de baie complete
Expoziție - C. Negri 48. Tel/fax: 032-212.010 212.030

Evadați
în grădinile parfumate
și visați
împreună cu
YARDLEY
Gamă completă de cosmetice și parfumuri
YARDLEY OF LONDON
Peste 200 de ani de rafinament
DECORA - Piața Unirii
Program 8.oo - 20.oo, duminică 10.oo - 14.oo;
Tel. 142937

MONITORUL FINANCIAR

Cursurile valutare de referinţă ale Băncii Naţionale a României pentru 19.02.1996:

Valute în cont	Curs lei
1 dolar SUA	2817
1 marcă germană	1916
1 liră sterlină	4327
1 ECU	3510
1 franc elveţian	2349
1 franc francez	556
1 leu moldovenesc	618

FMOA-SAFI

Valoarea la zi a certificatului de investitor (CI) la Fondul Mutual al Oamenilor de Afaceri (FMOA) - SAFI este, începînd de luni, 19 februarie, de 715.440 lei - tip A, 178.860 lei - tip B şi 89.430 lei - tip C. Rentabilitatea CI faţă de săptămîna trecută este de 1,6%. În anul 1995, rentabilitatea CI a fost de 120%. Activul net al Fondului este de 453.781 milioane lei. Numărul CI aflate în circulaţie este de 5.074.152 echivalent tip C. Menţionăm că un certificat tip A este echivalent cu 8 certificate tip C, iar un certificat tip B este echivalent cu 2 certificate tip C.

CREDIT FOND

Valoarea la zi a unităţii de investiţie (UI) la Fondul Mutual Credit Fond - administrat de Certinvest - a crescut la 25.150 lei, începînd de luni, 12 februarie.

FRI

Valoarea la zi a certificatului de investitor la Fondul Român de Investiţii, administrat de Creditanstalt Invest România - CIRO este de 37.300 lei - tipul A, şi 114.300 lei - tipul B.

Fondul National de Investitii

Valoarea la zi a unităţii de fond este de 12.800 lei.

Fondul de Investitii ARDAF

Valoarea la zi a certificatului de investitor este de 13.500 lei.

Cursul de schimb al principalelor valute valabil pentru 19.02.1996

Casele de schimb valutar	Dolar SUA		Marcă germană		Liră sterlină	
	C	V	C	V	C	V
Banca Dacia Felix (tel. 145125)	3000	3200	2000	2250	4250	4400
B.R.D. (tel. 211340)	2850	2900	1940	1974	4376	4545
B.R.C.E. (tel. 211738)	2950	3000	2007	2041	4542	4619
Credit Bank (tel. 117591)	3150	3350	1910	2240	4315	4630
Casa de schimb Hygeco (tel. 112035)	3220	3339	2150	2265	-	-
Casa de schimb ACR (tel. 112345)	3300	3380	2250	2320	-	-
BANKCOOP (tel. 211236)	3000	3100	2000	2100	-	-
Casa de schimb Italian (tel. 213123)	3200	3350	2200	2350	4600	5000
Banca "Bucureşti" (tel. 212009)	3050	3215	2029	2167	4619	4868
Banca Comercială "Ion Tiriac" (tel. 211740)	3100	3200	2175	2250	4850	4950

Dobînzile plătite de băncile comerciale persoanelor fizice pentru depozitele la termen în lei

Durata depozitului	Banca Comercială Română	Banca Română pentru Dezvoltare	Banca "Ion Ţiriac"	Banca Bucureşti	Bankcoop	Banc Post	Credit Bank	Banca Agricolă	Bancorex	Banca "Dacia Felix"
1 lună	45%	43%	48%	45%	48%		48%	42%	45%	48%
3 luni	47%	52.5%	50%	45%	54%	38%	51%	52%	47%	55%
6 luni	46%	53%	42%	41%	47%	40%	51%	47%	47%	43%
9 luni	46%	53.5%		39%	49%		51,5%	47%	47%	40%
12 luni	46%	54%	40%	38%	52%	42%	52%	50%	47%	35%
la vedere	18%	15%	20%	18%	21%	18%	18%	17%	18%	18%
suma minimă	100 000 lei	100 000 lei	500 000 lei	500 000 lei	200 000 lei	500 000 lei	200 000 lei	500 000 lei	100 000 lei	-

S.C. IASIMCOOP & ANDROIMPEX
NOU!
Cofetăria Ana
O bucurie pentru toţi!
Cei mai buni specialişti cofetari vă oferă o gamă largă şi delicioasă de produse de cofetărie-patiserie.
Comenzi şi contracte la 212220.
Str. Străpungerii Silvestru nr. 14, bl. CL 7, parter.

televizoare color
NEI
aparatură electrocasnică
NEI
WHIRLPOOL
PLATA ÎN RATE
ELVILA international
EXPOZIŢIE ✓ la etajul I al magazinului SUPERCOPOU, tel. 032/213415
✓ în Calea Galaţi nr. 14
Depozit: Str. Grăniceri nr. 3-9 (depozite COMAT-în spatele Unităţii de Grăniceri Manta Roşie)
PROGRAM DEPOZIT: zilnic 9.00-17.00, sîmbăta 9.00-13.00.
Informaţii suplimentare la telefon 032/112220, 211014

APULUM
PORŢELAN FIN
ALBA IULIA

El a îngenuncheat Europa.

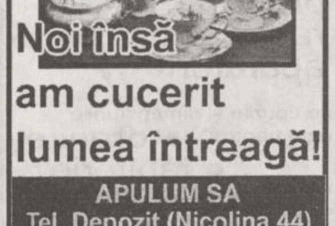

Noi însă am cucerit lumea întreagă!
APULUM SA
Tel. Depozit (Nicolina 44) 220079
Tel. Magazin Păcurari 163410
prin S.C. GVG SRL

Visaţi o casă sau un birou care să vă reprezinte?
Nu acceptaţi orice, pentru că noi

sîntem aici!
REMICON
vă dă sfatul cel mai bun
construieşte pentru voi
proiectează ceea ce vă doriţi
REMICON

consultantul, proiectantul şi constructorul locuinţei tale
Tel./fax 032/251580
Şos. Moara de Foc nr. 14, bl. 407, parter

O femeie vrea să devină primarul municipiului Iaşi

"În lupta cu bărbaţii nu pornesc cu nici un handicap"

(Continuare din pagina 1A)

- Deviza dumneavoastră ca viitor primar?

- O posibilă deviză, dacă e să mă gîndesc acuma, ar fi "Casa noastră - Iaşul". Aş putea fi un primar mai puţin obişnuit, poate aş considera Iaşul ca pe o casă a mea şi aşa cum îmi îngrijesc casa, cred că aş îngriji şi oraşul Iaşi.

- Cîteva greşeli ale actualului primar - Constantin Simirad?

- Desigur, actualul primar are destule calităţi şi a făcut destule pentru municipiul Iaşi, dar i se pot imputa şi multe neîmpliniri. Una dintre acestea ar fi faptul că nu a luptat prea mult pentru a găsi resurse în plus pentru municipiul Iaşi. Totodeauna s-a plîns că ar putea face multe pentru municipiu, dar nu are fondurile necesare. Cu posibilităţile pe care i le oferă Legea administraţiei publice locale, dacă dumnealui ar fi avut un interes deosebit, ar mai fi putut rezolva multe probleme. Ideea de a fundamenta bine un buget mi-a venit tocmai de la lipsurile actualului primar: nu a exploatat îndeajuns această posibilitate - de asociere, de concesionare a terenului. El nu a uzat de toate aceste posibilităţi.

- În istoria recentă a Iaşului au mai existat femei cu funcţii de răspundere, care au lăsat o imagine negativă concetăţenilor. Credeţi că această imagine negativă ar putea avea repercursiuni şi asupra dumneavoastră?

- Nu, eu cred că nu, datorită faptului că omul uită destul de uşor şi, avîndu-mă pe mine în faţă - şi eu cred că am calităţile necesare să-i conving pe oameni că nu sînt ceea ce au fost altă dată în imaginea lor unele femei - cred că le voi spulbera această imagine. N-aş avea nici un fel de teamă că omul va vota, bazîndu-se pe această mentalitate. Contează foarte mult, probabil, ceea ce voi oferi eu. Si sigur că ei vor alege, dar nu cred că pe criteriul acesta.

Probabil vom avea mai multe candidate femei

■ *afirmă primarul Constantin Simirad*

- Vă este frică de candidatura Iosefinei Moroşanu, din partea CDR?

- Nu înţeleg de ce să-mi fie frică, pentru că eu nu sînt candidat încă...

- Dar în cercurile PAC se vorbeşte despre o eventuală candidatură a dumneavoastră.

- Categoric, da. Eu sînt propus pentru a fi candidat PAC la postul de primar al Iaşului, însă pînă acum nu m-am hotărît; în timp util voi da şi eu răspunsul.

- Comentaţi propunerea PNŢCD petru candidatul la postul de primar din partea CDR. E uşor să fii primar din partea Convenţiei Democratice atît timp cît, în Consiliul Municipal, majoritatea o formează membri ai partidului de guvernămînt?

- Nu este nici prea uşor, dar nici nespus de greu ca să fii primar chiar cu un grup unde nu ai majoritatea. Se poate lucra, dat fiind faptul că facem mai puţin politică şi mai multă administraţie.

Prin urmare, litigiile politice apar foarte rar în cadrul Consiliului. După cum aţi remarcat, în decursul celor 4 ani de zile, litigiile au apărut de două sau trei ori, ceea ce este foarte puţin.

- Credeţi că o femeie ar putea conduce un municipiu cum este Iaşul?

- Categoric da. Dacă luăm cazul primăriţelor celebre, găsim cît lumea în Occident. Din păcate, la noi nu sînt foarte multe femei primar. Probabil că în această legislatură vom avea mai multe candidate femei la funcţia de primar. **(A consemnat E. ROMILA)**

Dan Vasiliu, senator PD de Iaşi: "Guvernul încearcă să repare ceva din imaginea erodată pe care o are"

Guvernul lansează o serie de proiecte de legi populiste

■ *este vorba de Legea locuinţei, Legea creditului agricol etc.*

Dan Constantin Vasiliu, senator PD (FSN) şi vicepreşedintele Senatului a caracterizat scrisoarea adresată recent Biroului Permanent al acestei Camere de către premierul Nicolae Văcăroiu drept o dovadă a "caracterului populist al actualului guvern". ***"Cererea premierului de a fi discutate acum, proiectul Legii locuinţei, proiectul de Lege privind organizarea şi funcţionarea Consiliului Economic Social şi proiectul de Lege privind organizarea creditului agricol demonstrează caracterul populist al actualului guvern şi încercarea de a repara ceva din imaginea erodată",*** a subliniat ieri, senatorul Dan Vasiliu, în cadrul conferinţei de presă a PD (FSN) Iaşi. Prezent la această conferinţă de presă, ***Paul Ivănică,*** fost preşedinte al Organizaţiei Municipale a Partidului Social-Democrat Tradiţional (PSDT) şi actual membru al Biroului Permament al PD (FSN) Iaşi a clarificat cîteva aspecte legate de fuziunea PSDT cu PD (FSN). Paul Ivănică a infirmat speculaţiile din cotidianul "Opinia" privind "migrarea unor membri ieşeni ai PSDT către partidul Socialist al lui Mohora". Deoarece conform protocolului de fuziune semnat în octombrie 1995, de conducerile PD (FSN) şi PSDT, toate sediile din teritoriu aparţinînd PSDT au trecut în patrimoniul PD (FSN), conducerea locală a acestui din urmă partid intenţionează să apeleze la Justiţie pentru a da curs prevederilor respectivului protocol. **(Monica TOMA, Ernest ROMILA)**

Accidente de muncă datorate gheţii

La S.C. MOLDOFOREST S.I.L. Ciurea au avut loc două accidente de muncă în două zile consecutiv. Pe 30 ianuarie, maistrul ***Gheorghe Croitoru*** (55 ani), căsătorit, tată a doi copii, lucra pe o platformă din hala gaterelor. La un moment dat, el a alunecat pe gheaţa ce se formase pe platformă şi şi-a fracturat piciorul. În noaptea următoare, 31 ianuarie spre 1 februarie, ***Mihai Apreutesei*** (40 ani), angajat ca tîmplar pentru mobilă, în timp ce lucra la circular, şi-a pus mîna stîngă în pînză, fiindu-i retezate vîrfurile a două degete. Mariana Samson, în vîrstă de 34 de ani, tehnician la Oficiul Judeţean de Reproducere şi Selecţie a Animalelor, în ziua de 13 februarie, a căzut pe gheaţă şi şi-a fracturat, la rîndul său, un picior. **(G.P.)**

Protejează şi sporeşte economiile dumneavoastră

CARNET DE INVESTITOR
FNI
FONDUL NAŢIONAL DE INVESTIŢII
BANCA NAŢIONALĂ A ROMÂNIEI
10000

Valoarea nominală a Unităţii de Fond 10.000 lei (la 15 noiembrie 1995)
Valoarea la zi a Unităţii de Fond 13.000 lei

Fondul Naţional de Investiţii, administrat de SOV Invest SA, este un fond deschis de investiţii, la dispoziţia oricărei persoane fizice sau juridice.

Investind la FNI obţineţi Carnetul de Investitor, care vă ajută să luptaţi eficient împotriva inflaţiei protejîndu-vă şi, chiar mai mult, sporindu-vă economiile. De aceea, vă recomandăm investiţia la FNI: este accesibilă, protejează şi sporeşte economiile dumneavoastră.

Unităţile de Fond le puteţi cumpăra de la **Agenţia GELSOR**, Iaşi, str. Moara de Foc nr. 35, tel. 032/215406.

FNI FONDUL NAŢIONAL DE INVESTIŢII
Relaţii suplimentare la tel. 01/3305470
Autorizat de Comisia Naţională a Valorilor Mobiliare cu nr. 159/1995

După mai multe lupte crîncene pe acoperişurile blocurilor

Războiul televiziunilor prin cablu s-a mutat în sălile de judecată

■ *patronul firmei "Unico" este inculpat sub mai multe acuzaţii* ■ *firma Tele Bit a dat în judecată CNA* ■

Parchetul de pe lîngă Tribunalul Iaşi a dispus, în urmă cu cîteva zile, trimiterea în judecată a patronului firmei ***"Unico" SRL, Claudiu Hîncu,*** sub acuzaţiile de "evaziune fiscală", "înselăciune în conventii", "fals în declaraţii" şi "uz de fals". Potrivit rechizitoriului, alte patru persoane din actuala sau fosta conducere au fost deferite justiţiei, sub diverse acuzaţii, mai ales pentru "gestiune frauduloasă". În actul de inculpare se precizează, printre altele, că patronul de la "Unico" SRL a deturnat sume de bani (circa 43 milioane lei) din contul firmei ***"Royalsat"*** - societate care mai avea trei asociaţi - spre firma "Unico". De asemenea, lui Claudiu Hîncu i se impută faptul că a folosit o parte din banii primiţi prin contract de la firma ***"Electron M Bit"*** în cu totul alte scopuri decît în cele prevăzute în contract. Rechizitoriul menţionează că Claudiu Hîncu s-a sustras de plata unor obligaţii fiscale de aproximativ 100.000.000 lei. Pe de altă parte, într-o declaraţie acordată recent cotidianului nostru, Claudiu Hîncu, patronul firmei "Unico", şi-a exprimat surprinderea în legătură cu operativitatea şi zelul de care a dat dovadă maiorul Tudor Pricopi în instrumentarea reclamaţiilor făcute la adresa sa de Toader Burţilă, în timp ce sesizările sale, privind unele posibile fapte penale de care ar fi răspunzător patronul firmei "Electron M Bit", au rămas fără ecou. În cadrul cercetării penale, Claudiu Hîncu a negat acuzaţiile ce i se aduc. Amintim că patronul firmei "Unico", Claudiu Hîncu este unul din principalii protagonişti ai "războiului televiziunilor prin cablu", conflict în care mai sînt angrenaţi patronii firmelor "Electron M Bit" şi ***"Tele Bit",*** precum ***Consiliului Naţional al Audiovizualului*** (CNA) . Conflictul are drept miză reţeaua de televiziune prin cablu "Multisat Tv", reţea care este revendicată atît de Toader Burţilă - patronul firmei "Electron M Bit", cît şi de Claudiu Hîncu. Acesta din urmă s-a asociat cu firma "Tele Bit" pentru a exploata reţeaua ***"Multisat Tv",*** însă intervenţia CNA a făcut asocierea inoperabilă. CNA a retras firmei "Tele Bit" licenţa de emisie în decembrie 1995. Totuşi, patronul firmei "Tele Bit" a reuşit să obţină o suspendare a hotărîrii CNA într-un proces cîştigat la Judecătoria Iaşi. În prezent, instanţele judecătoreşti din Iaşi au pe rol mai multe procese în care sînt implicate cele trei firme, lupta pentru reţeaua "Multisat TV" fiind departe de un deznodămînt. **(Sorin SIMON)**

SC OVERSEAS DISTRIBUTION SRL
Bd. Tudor Vladimirescu 303, tel. 032/212982
Unic distribuitor al produselor
TOPWAY IND.
vă oferă
✓ margarină WIESANA - caserole 0,5 kg
✓ margarină vrac WIEMA - pentru uz industrial
✓ margarină calup - pentru creme şi foietaje
Facilităţi exceptionale!
✓ transport asigurat de firmă
✓ aprovizionare permanentă
✓ condiţii de plată avantajoase

MONITORUL EXTERN

Roma

A doua zi a întîlnirii la nivel înalt pentru susținerea păcii în Bosnia

Președinții Serbiei, Croației și Bosniei, împreună cu mediatorii internaționali, s-au întîlnit, duminică, în cea de-a doua zi a întîlnirii la nivel înalt de la Roma, avînd ca scop susținerea procesului de pace din fosta Iugoslavie, relatează REUTER. Convorbirile de sîmbătă au durat șase ore și jumătate. Trimisul special american, Richard Holbrooke, a declarat că negocierile sînt intense, putîndu-se ajunge curînd la un acord. Holbrooke a afirmat, la sfîrșitul convorbirilor de sîmbătă, că negocierile sînt "foarte dificile", dar că cei trei președinți și-au reafirmat hotărîrea de a respecta Acordul de la Dayton. Principalele probleme discutate sîmbătă au vizat situația din suburbiile orașului Sarajevo și tensiunile dintre musulmanii și croații din orașul Mostar. La convorbirile care au loc duminică urmau să participe și primarii orașului Mostar. "Este clar că toată lumea e hotărîtă, în principiu, să aplice prevederile Acordului de la Dayton, dar condițiile reale sînt încă în discuție", a afirmat Holbrooke, adăugînd că cei trei președinți ai republicilor din fosta Iugoslavie sînt liberi să plece, ei nefiind reținuți ca în cazul convorbirilor de la Dayton. "Ei vor pleca azi, deși eu aș prefera să fiu prizonier la Roma decît oriunde altundeva", a mai precizat emisarul american.

În ciuda acordului de încetare a focului

Șapte soldați ruși au fost uciși de către separatiștii ceceni

Șapte soldați ruși au fost uciși și alți patru răniți de către separatiștii ceceni în timpul ciocnirilor din timpul nopții de vineri spre sîmbătă, transmite REUTER. Luptătorii ceceni au atacat cu tiruri de mortiere trupele ruse din satul Novogroznenski, situat la est de Groznîi, iar soldații ruși au ripostat. Astfel de confruntări au loc zilnic în republica separatistă, deși între cele două părți există un acord de încetare a focului. Ziariștii din zonă au declarat, vineri, că trupele ruse au bombardat pozițiile rebele din apropiere de Novogroznenski, care a fost o bază a separaitștilor pînă în urmă cu cîteva săptămîni. Presedintele rus Boris Elțîn a declarat că speră să pună capăt conflictului din Cecenia înaintea alegerilor prezidențiale din iunie a.c., dar nu a precizat cum va face acest lucru.

Cape Canaveral

A fost lansată o sondă spațială ce va examina originile sistemului solar

Racheta purtătoare de tip Delta II, a unei sonde spațiale destinată cercetării originilor sistemului solar prin orbitarea in jurul unui îndepărtat asteroid, a fost lansată sîmbătă, de la Cape Canaveral, relatează REUTER. Sonda NASA nu va ajunge la asteroid, denumit 433 Eros, înainte de anul 1999. Eros, aflat la marginea unei centuri de asteroizi, este situat la o distantă de 22,5 milioane de km de Pămînt. Specialistul stiintific al proiectului, Andrew Cheng, a declarat că speră ca studierea acestui asteroid să reveleze oamenilor de stiință indicii despre etapele formării planetelor, precum și alte mistere ale universului. Sonda va ajunge la asteroid în luna februarie a anului 1999. Misiunea de cercetare va dura 10 luni, după care sonda va fi distrusă în coliziunea sa cu Eros. Misiunea are un înalt grad de complexitate deoarece ținta acesteia are dimensiuni reduse, aproximativ de două ori dimensiunea Insulei Manhattan din New York. Sonda a fost denumită NEAR (Near Earth Asteroid Rendezvous) si a costat 120 de milioane de dolari, cost apreciat de NASA drept relativ ieftin.

Dedesubturile cazului Pitulescu. Noi implicați

Cine îi protejează pe mafioții din România?

Continuare din pagina 1A

"Îi spune, la un moment dat, soției lui Zaher că, în clipa în care l-am văzut jucînd tenis la mare cu Năstase, m-am gîndit că nu mai trebuie eu să intervin. Apar pe casetă nume ca Talpeș, Năstase, Văcaru și, de asemenea, Draga Corneanu, care este un personaj important din PDSR-București, fostă secretară a lui Adrian Năstase și fostă lucrătoare la Președinție. Contrabanda cu țigări este foarte profitabilă. Cazul Zaher Iskandarani privește o largă operațiune de import de țigări, la care vama plătită a fost mult mai mică decît prevede legea. Scandalul coincide cu apropierea datei la care se va introduce timbrul pe țigări."

Cazul pare a fi mai puțin ignorat de către alți lideri ai PDSR. ***Dan Marțian***, vicepreședinte al PDSR și unul dintre liderii acestui partid, care a făcut multă vîlvă în jurul corupției din sînul PDSR, a declarat ieri postului de radio BBC că nu va lăsa ca acest nou semnal ce vizează PDSR să nu fie clarificat.

"Este trist acest lucru. O discuție de clarificare în cadrul Delegației Permanente a PDSR este absolut necesară. Cred că vor fi reluate discuțiile din punctul în care au fost lăsate" - a spus ieri Dan Marțian, care a amintit și de cazul Dragodan, cel care la un moment dat a fost inclus în consiliul de conducere al unei organizații de sector din București a PDSR. El și-a exprimat la acea vreme îngrijorarea față de faptul că unii oameni cu asemenea antecedente pătrund "atît de ușor" în structurile de conducere ale PDSR. *"Din păcate, n-am avut atunci nici un fel de ecou pozitiv la această sugestie, de a lua o poziție publică, considerîndu-se că acest lucru ar proiecta o anumită rază de lumină asupra PDSR"* - a mai afirmat ieri Dan Marțian. În legătură cu cazul Miron Cosma - Zaher Iskandarani - Adrian Năstase, ministrul de Interne, ***Doru Ioan Tărăcilă*** a declarat cotidianului care a făcut dezvăluirea cu caseta înregistrată: *"Dacă înregistrările de pe această casetă se vor dovedi autentice, atunci conținutul casetei devine îngrijorător, pentru că se fac afirmații extrem de grave care creează posibilitatea ca prin anumite persoane sau personalități să fie întrerupt cursul justiției".*

Într-o conferință comună de presă ținută la Iași, Viorel Cataramă și deputatul Vasile Lupu consideră că CDR este mai unită ca oricînd și că va putea cîștiga alegerile

"Finanțarea externă, cînd CDR va ajunge la putere, va atinge suma de 50 miliarde dolari"

Pentru a demonstra că între PNL și PNT-CD nu există tensiuni, după cum a declarat ***Viorel Cataramă***, prim-vicepreședintele PNL, aflat sîmbătă la Iași, filialele județene ale celor două partide au organizat, în premieră, o conferință de presă comună.

Discursurile celor doi lideri, deputatul ***Vasile Lupu*** și Viorel Cataramă, au vizat în principal clarificarea raporturilor CDR cu celelalte partide politice și demontarea "ultimei căi de atac" la adresa CDR: ***"Imaginarea unui scenariu privind existența unui conflict de mari proporții între PNȚ-CD și PNL"***, după cum s-a exprimat Viorel Cataramă. ***"În momentul în care a fost clar pentru toată lumea că CDR se îndreaptă spre cîștigarea alegerilor de pe tot spectrul politic, au început atacurile împotriva noastră"*** - apreciază Viorel Cataramă. Atacurile, în opinia domniei sale, nu mai sînt de aceeași natură cu cele din 1990 și 1991 ci sînt făcute după niște ***"scenarii bine gîndite"***. ***"Dinspre PDSR au apărut tot felul de aluzii privind o posibilă înțelegere între PNȚ-CD și PDSR. În timp ce dinspre partidele din Opoziție au apărut tot felul de discuții privind realizarea unei Opoziții unite"***. În opinia lui Viorel Cataramă, toate acestea ***"au menirea de a sădi în mintea electoratului CDR îndoiala"***. El a reluat apoi toate argumentele din Comunicatul recent al CDR privind hotărîrea acestei alianțe de a nu colabora cu nici un alt partid politic, CDR fiind convinsă că va cîștiga alegerile. ***"Dacă CDR formează guvernul, finanțarea externă se deblochează pentru România și altele vor fi condițiile finanțării"***, a afirmat prim-vicepreședintele PNL, care a apreciat că România ar putea beneficia, dacă ajunge CDR la putere, de peste 50 miliarde de dolari finanțare externă. CDR ***"are metode"*** de stopare a corupției ***"evaluată la 3 miliarde dolari anual"***.

Conferința de presă de ieri la care au participat și senatorul PNȚ-CD și ***Ioan Manea*** și președintele CDR Iași, ***Adrian Mogoș*** a urmat unei întîlniri a conducerii PNL și PNȚ-CD cu membrii și simpatizanți în sala mică a Teatrului "Luceafărul". **(Pavel LUCESCU)**

"Fondurile mutuale sînt principalul dușman al partidului de guvernămînt"

■ *a declarat în exclusivitate cotidianului "Monitorul" deputatul Varujan Vosganian, membru al Comisiei parlamentare pentru politică economică, referindu-se la scandalul SAFI*

De la începutul acestui an, cel mai puternic fond mutual din România, "Fondul Mutual al Oamenilor de Afaceri - SAFI" este, conform opiniei unor specialiști, victima unei campanii de denigrare. Această campanie a fost generată, cel puțin la suprafață, de arestarea preventivă a fostului șef al departamentului "Credite", ***Sorin Mahika***, acuzat de falsificarea unor balanțe contabile și de crearea unui prejudiciu în valoare de 3,3 miliarde lei.

Alăturăm opiniilor prezentate pînă acum, pe marginea scandalului SAFI, și punctul de vedere al deputatului ***Varujan Vosganian***, economist, membru al Comisiei parlamentare pentru politică economică și privatizare: "Dezbaterea publică legată de SAFI este continuarea unei campanii începută împotriva sectorului bancar privat și asupra pieței de capitaluri, campanie care are un substrat politic clar. După opinia mea, fondurile mutuale sînt, în perspectiva partidului de guvernămînt, unul dintre principalii dușmani pentru că ele creează niște centre de putere economică care pot fi destul de greu controlate. Fondurile mutuale, în lipsa unei burse de valori, în lipsa unei piețe reale a capitalurilor, sînt singurele șanse de captare a resurselor financiare și de plasare a acestora în niște condiții bune.

Pe mine mă surprinde că această campanie se duce acum, împotriva unui fond mutual care poate susține schimbarea și care poate compensa lipsa de resurse din străinătate și din fondurile producției de stat. În schimb, unele jocuri de întrajutorare au fost tolerate ani de zile și li s-a pus capăt abia după ce acei care le inițiaseră își încheiaseră socotelile. Această atitudine arată că, în continuare, sectorul privat este conceput clientelar de PDSR. Dacă este posibil, eu aș face apel la opinia publică să nu dea curs acestor zvonuri și să nu-și solicite economiile de la SAFI". **(a consemnat Monica TOMA)**

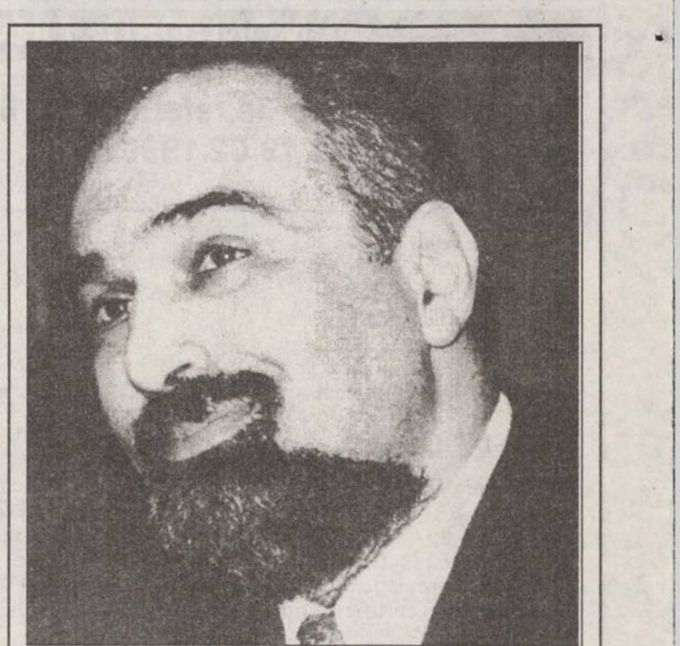

Liderii Partidului "Alternativa României" au fost prezenți sîmbătă la Iași

"Fiecare cetățean trebuie să simtă că participă la guvernarea propriei țări"

■ *este mesajul politic al acestui partid*

"Dacă Opoziția în trei ani și jumătate s-ar fi consolidat și nu s-ar fi erodat, noi am fi continuat din plan civic să o sprijinim. Noi vedem că Opoziției îi trebuie un suflu nou, o zonă de prospețime care să-i aducă noi oameni în viața publică. Actualele partide de opoziție care au făcut eforturi lăudabile în acești ani au ajuns totuși la un anumit blocaj. E nevoie de o zonă proaspătă, credibilă moral și competentă profesional care să atragă interesul oamenilor de calitate", a declarat sîmbătă la Iași, deputatul ***Varujan Vosganian*** **(în fotografie)**, vicepreședintele comitetului de organizare al Partidului Alternativa României. Conducerea provizorie a acestui partid s-a aflat ieri, la Iași, pentru o întîlnire cu simpatizanții și cu cei interesați de ideile programatice ale noului partid. La sfîrșitul întîlnirii desfășurate în sala Azur a Casei Tineretului, au aderat la acest partid aproximativ 100 de ieșeni, printre ei aflîndu-se și fratele primarului ***Constantin Simirad***. Conform declarațiilor făcute de liderii săi, Alternativa României are deja filiale sau nuclee în aproape 30 de județe. Congresul partidului va avea loc în a doua jumătate a lunii martie. ***Laurențiu Ulici***, președintele Uniunii Scriitorilor din România și ideologul partidului Alternativa României a afirmat: ***"Partidele actuale încearcă să adapteze realitatea la propriile lor doctrine. Noi încercăm să procedăm invers"***. Alternativa României promovează o ***"doctrină a plurității"*** care atrage după sine o ***"diversitate a discursurilor"***.

Din acest punct de vedere, Alternativa României înțelege să abordeze problema economică din perspectiva liberală, problema nivelului de trai din cea social-democratică și problema moralității din perspectiva creștin-democrată. ***"Vrem să reabilităm această categorie numită cetățean. Fiecare cetățean trebuie să simtă că participă la guvernare"***, a mai afirmat Laurențiu Ulici. O parte dintre participanții de la întîlnirea de sîmbătă, inclusiv ***Liviu Antonesei***, președintele filialei Iași a PAC și primarul Constantin Simirad, vicepreședinte, s-au arătat neîncrezători în noutatea ofertei Alternativei României, considerîndu-o similară cu cea a partidului Alianței Civice. Varujan Vosganian a replicat: ***"În acești 4-5 ani de cînd PAC a apărut pe scena politică a venit momentul ca în Opoziție să se mai petreacă ceva. În acești ani au apărut oameni noi, au apărut procese reale care nu sînt captate de viața politică"***.

MAGAZINUL DE CARE AVEȚI NEVOIE!
Numai la noi,
produse în 3 RATE LUNARE FĂRĂ DOBÎNDĂ !
✓ haine din blană și cojoace (FAVIOR)
✓ produse textile și încălțaminte
✓ covoare persane, mochete, covoare iută, perdele
Program: zilnic 8-20 sîmbăta 8-14
Magazinul ARIO (str. Păcurari nr. 142, tel. 163928) acceptă la plată cărțile de credit PRIMA.

UNIVERSITATEA AGRONOMICA IAȘI
încadrează prin concurs:
TEHNICIAN VETERINAR TERAPEUT
(bărbat cu stagiul militar satisfăcut)
Relații la disciplina de Patologie și Clinică Medicală din Iași, Aleea Mihail Sadoveanu nr. 8.

INSTITUTUL EUROPEAN PENTRU COOPERARE CULTURAL ȘTIINȚIFICĂ IAȘI
str. Cronicar Mustea nr. 17, Iași
tel. 032/127311, fax 032/ 230197
Serviciile oferite de Institutul European Iași prin departamentele de profil sînt:
• grafică publicitară
• imprimare tipografică
(formulare tipizate, etichete pt. ambalaje individuale și colective în 1-6 culori, autocolante, prospecte, pliante și mape publicitare, cataloage de produse, calendare, broșuri, cărți, ecusoane și alte tipărituri plastificate pînă la format A3 etc)

La Editura MYDO CENTER a apărut volumul al III-lea (E - M) al marelui
DICȚIONAR UNIVERSAL AL LIMBII ROMÂNE
de Lazăr Șăineanu
Cei interesați îl pot comanda trimițînd talonul de mai jos pe adresa:
EDITURA MYDO CENTER, O.P.10, C.P.2060, 6600 IAȘI
sau ne pot contacta la sediul editurii din Iași, Str. Smîrdan, nr. 5, et. 2, Tel. 032/176.332
ȚALON DE COMANDĂ
Subsemnatul ...., domiciliat în ...., cod ...., O.P. ...., str. .... nr. ...., bl. ....., sc. ...., et. ...., ap. ...., doresc să primesc cu ramburs DICȚIONARUL UNIVERSAL AL LIMBII ROMÂNE de Lazăr Șăineanu
☐ vol. I (Enciclopedie) 20.000 lei
☐ vol. II (Vocabular general A - D) 21.000 lei
☐ vol. III (Vocabular general E - M) 35.000 lei
Semnătura ....

BICONI
VINDE
la cele mai avantajoase prețuri:
• covoare
import
(Chișinău și Ungheni)
• mochete
import Belgia
CADOUL PERFECT PENTRU ORICE APARTAMENT
Tel. 162338
vizavi de poșta Păcurari

s.c. LOG-SOFT S.R.L. vă oferă:
Calculatoare SALIENT - garanție 3 ANI
Reducere 5% pentru studenți/elevi !!!
Imprimante HP, EPSON, SEIKOSHA
CD - uri, KIT - uri multimedia
Subansamble și consumabile
str. Anastasie Panu nr. 28 tel-fax: 032/21.11.30
SUNAȚI ACUM!!!

S.C. TEXTILA IASI S.A.
str. Șos, Ștefan cel Mare și Sfînt nr. 4
(Tîrgușor Copou)
angajează
3 economiști
Condiții: vechime în specialitate minimum 5 ani.
Relații la telefon 144810/17.

INVESTIȚII AVANTAJOASE PENTRU UN COMERȚ CIVILIZAT
Romconstruct Grup execută magazine stradale cu predare la cheie.
NOU! Plata în rate.
ROMCONSTRUCT GRUP
Iași, str. Moara de Foc 35, et. 5; tel. 032-213634.

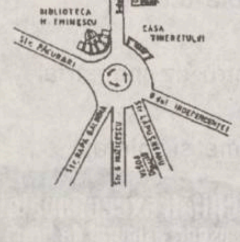

PAPER DRAGON
SUCURSALA IAȘI
B-dul COPOU, Nr. 7
tel/fax: 032/214033
Vă oferă en-gros la cele mai mici prețuri:
- Caiete școlare de toate tipurile;
- Hîrtie offset (gramaj 60; 70; 80 g/m2);
- Hîrtie de ambalaj;
- Hîrtie de scris;
- Agende, dosare și registre, notesuri, blocuri de corespondență, plicuri;
- Toată gama de documente tipizate.
PAPER DRAGON LA ÎNDEMÎNA TUTUROR !

LUXOR LUXOR LUXOR
Magazinul LUXOR
situat în spatele Casei de Modă, lîngă Bistro PANDA PRIMA
vă oferă
confecții și încălțăminte ultima linie a modei.
Calitate occidentală la prețuri accesibile ieșenilor.
La raionul de confecții puteți găsi mărimi pentru toate siluetele.
Program zilnic: 9⁰⁰-21⁰⁰ ☎ 214427

Acum!
la cel mai mic pret!
Hewlett Packard
DeskJet 600
• imprimare de inalta calitate (600 dpi)
• viteza de pina la 4 pag./min.
• usurinta in utilizare
• trei ani garantie
optional kit color!
Iasi, Copou, nr. 3, tel. 032-212453, fax 032-210423
SC Radix - Profesionalism si calitate
HEWLETT PACKARD Authorized Reseller

Zetas S.R.L.
produce și comercializează
Elemente de caroserie DACIA
• praguri
• rame faruri
• apărători
auto
Toate tipurile și dimensiunile de cuie pentru:
• dranițe
• tapițerie
• turnătorie
• construcții
• încălțăminte
Calea Chișinăului nr. 32
(în incinta AGMUS S.A. Iași)
Tel. 032/233059; fax 032/135004

Nr. 7, An 3.
Luni,
19 februarie 1996

Acest supliment se difuzează
împreună cu
MONITORUL
MONITORUL de ROMAN
MONITORUL de BOTOȘANI
MONITORUL de BACĂU
MONITORUL de SUCEAVA

monitorul Sport

SECȚIUNEA B

Frank Fredericks - nou record mondial pe 200 m

În cadrul concursului atletic indoor de la Liévin, namibianul Frank Fredericks a stabilit un fantastic record mondial în proba de 200 m, parcurgînd distanța în 19,92 secunde. Avînd în vedere că cifrele înregistrate în cursele de alergări în sală sînt inferioare celor din aer liber, considerăm că performanta lui Fredericks este echivalentă celui mai vechi record mondial din atletism, cel stabilit de italianul Pietro Mennea: 19,72 s, pe aceeași distanță, în aer liber, realizat în 1979, la Ciudad de Mexico. **(N.G.)**

Campionatul Italiei, etapa a XXII-a

Inter și Juventus revin în forța

■ *lui Cagliari pare să-i priască despărțirea de Trappatoni* ■ *Milan a înscris golul unei victorii de aur în minutul 89* ■ *pe Brescia o paște pericolul retrogradării*

Parma - Padova 2-1 (1-0). Au marcat: Melli (11), Benarrivo (57), respectiv Kreek (90). Victorie a gazdelor, mai greu obținută decît s-ar fi așteptat suporterii echipei lui Scala. Și totuși, Parma este formația care îl ține rezervă pe Stoicickov (în acest meci l-a înlocuit pe Zola, accidentat).

Torino - Inter 0-1 (0-1). A marcat Branca (15). Prima victorie "externă" a milanezilor în acest campionat a fost reușită în fața unei formații aflată într-o continuă degringoladă. Pentru Torino, ultimele etape vor fi extraordinar de grele.

Cagliari - Sampdoria 3-0 (1-0). Au marcat: Napoli (37), Oliveira (69), Bisoli (85). Cu un nou antrenor la cîrmă (Giorgi), sarzii au administrat un scor de forfait genovezilor, care rămîn în continuare surpriza neplăcută a actualei ediții de campionat.

Piacenza - Atalanta 2-2 (1-1). Au marcat: Caccia (30), Piovani (61), respectiv Vieri (17), Pisani (67). După înfrîngerea din etapa precedentă, bergamezii au dres busuiocul, scoțînd un punct de la una dintre formațiile care nu prea își pot pemite asemenea lucru.

Cremonese - Fiorentina 0-0. În minutul 89, Petrachi (Cremonese) a fost eliminat de pe teren. Buturuga mică - ultima clasată, Cremonese - a zădărnicit planurile florentinilor de a se ține în plasa liderului. Este drept că de la oaspeți a lipsit Batistuta, lucru resimțit de coechipierii săi.

Vicenza - Udinese 0-1 (0-0). A marcat Helveg (85). Victorie în deplasare egală cu un balon uriaș de oxigen pentru vizitatori și cu o piatră legată de gîtul celor din Vicenza.

A marcat irezistibilul Ravanelli

Napoli - Juventus 0-1 (0-0). A marcat Ravanelli (80). 60.000 de spectatori au asistat la înfrîngerea formației lor favorite, care ar fi meritat cel puțin un rezultat egal. Torinezii știu însă foarte bine să profite de orice șoc psihologic al adversarilor.

Milan - Bari 3-2 (2-1). Au marcat: Simone (7, 28 - din penalty), Weah (89), respectiv Pedone (21), Sala (48). Cei care reușiseră să-i învingă pe milanezi în tur au fost la un minut de o nouă surpriză. Noroc de acest Weah, care are și multă șansă de partea sa.

În clasament conduce Milan, cu 49 de puncte, urmată de Fiorentina - 42 puncte, Parma - 41 puncte și Juventus - 38 puncte.

În etapa a XXIII-a din Serie B s-au înregistrat rezultatele: Cesena - Ancona 2-1; Fidelis Andria - Palermo 4-0; Foggia - Avellino 0-1; Genoa - Perugia 0-1; Lucchese - Pistoiese 2-1; Pescara - Chievo 0-0; Reggiana - Cosenza 1-1; Reggina - Bologna 0-1; Salernitana - Venezia 3-1; Verona - Brescia 2-1. În clasament conduc Cesena și Verona, cu 37 de puncte, urmate de Perugia și Bologna, cu 35 de puncte. Brescia ocupă locul 16, cu 27 de puncte. **(Mircea UNGUREANU)**

Campionatul Spaniei, etapa a XXVII-a

Stîngă înscrie pentru Salamanca

În etapa a XXVII-a a campionatului spaniol de fotbal, Zaragoza și Salamanca au terminat la egalitate, 1-1. Golul echipei vizitatoare a fost marcat de românul Ovidiu Stîngă **(foto)**, în minutul 20. În celelalte partide ale etapei s-au înregistrat rezultatele: Real Madrid - Valencia 0-0; Athletico Bilbao - Betis Sevilla 1-2 ; Oviedo - Barcelona 1-2; Rayo Vallecano - Compostela 0-1; Merida - Tenerife 2-0; Valladolid - Albacete 3-0; Deportivo La Coruña - Real Sociedad 1-1; Celta Vigo - Racing Santander 1-1; Sevilla - Sporting Gijon 2-0.

Campionatul și Cupa Angliei

Zodia bună a lui West Ham

Toate cele trei partide disputate sîmbătă în etapa a XXVII-a din prima divizie engleză s-au încheiat cu victoria oaspeților: Chelsea - West Ham United 1-2 (1-0); Middlesbrough - Bolton 1-4 (1-2); Sheffield Wednesday - Queen's Park Rangers 1-3 (1-1). În derbyul londonez, West Ham a învins pentru a doua oară consecutiv în deplasare și a urcat pe locul 12 în clasament. Surpriza s-a înregistrat la Middlesbrough, unde gazdele au pierdut la scor în fața ultimei clasate, Bolton. Aceasta este a opta înfrîngere consecutivă pentru formația pregătită de Bryan Robson. Pe primele locuri în clasament se află Newcastle, cu 60 de puncte, Manchester United - 51 p, Liverpool - 49 p și Aston Villa - 45 p.

În topul golgeterilor, lider rămîne Alan Shearer (Blackburn), cu 30 de goluri, urmat de Robbie Fowler (Liverpool) și Les Ferdinand (Newcastle), cu 25 de goluri.

În meciurile disputate sîmbătă în turul 5 din Cupa Angliei s-au înregistrat rezultatele: Huddersfield - Wimbledon 2-2 (1-0); Ipswich - Aston Villa 1-3 (0-2); Shrewsbury - Liverpool 0-4 (0-1); Swindon - Southampton 1-1 (1-0); n aceeași fază a competiției se va disputa astăzi meciul Nottingham Forest - Tottenham. Din cele trei partide disputate sîmbătă, numai într-una s-a decis o formație calificată în sferturile de finală: Aston Villa, învingătoare pe terenul echipei de divizia 1, Ipswich Town. O altă formație din liga secundă, Huddersfield a fost la un pas de a produce o surpriză de proporții în dauna lui Wimbledon, însă oaspeții au reușit egalarea în minutele de prelungire, grație golului marcat de nigerianul Efan Ekoku.

Pe căi întortocheate

Poloiștii români au prins ultimul tren spre Atlanta!

Echipa de polo pe apă a României s-a calificat la turneul olimpic de la Atlanta, învingînd, în meciul decisiv al grupelor semifinale din turneul de la Berlin, formația Australiei cu scorul de 8-7 (4-2, 3-4, 1-0,0-1). Punctele echipei României au fost realizate de Liviu Totolici (2), Vlad Hagiu (2), Bogdan Rath și Ionuț Angelescu (3). Ultima prezență a poloiștilor români la un turneu olimpic a fost în anul 1980, la JO de la Moscova.

Rugby, Turneul celor 5 națiuni

Cocoșul - ca un vultur!

■ *în etapa a III-a: Franța - Irlanda 45-10 (24-3); Țara Galilor - Scoția 14-16 (6-6)*

Jocul de pe "Parc des Princes", adică acolo unde irlandezii nu au mai cîștigat din 1983, a fost la discreția francezilor, care și-au dominat adversarul peste așteptări, dar nu urmare unei tehnici desăvîrșite (departe de așa ceva!), ci mai degrabă lipsei de concizie tactică din tabăra adversă. În fapt, meciul a fost un curat exemplu de cum nu se joacă rugby, referindu-ne bineînțeles la irlandezi, care nu s-au apărat, au atacat dezordonat, iar controlul balonului la purtător a fost inexistent, de unde și un scor negativ usturător. Au marcat pentru Franța - Philippe Saint-Andre, Emile N'tamack (2), Richard Castel (2), Guy Accoceberry, Olivier Campan - eseuri, Thomas Castaignede - 5 transformări, iar pentru Irlanda: Niall Hogan - eseu, David Humphreys - transformare și o lovitură de pedeapsă.

Phillip Saint-Andre , căpitanul echipei Franței

Mult mai interesant, și prin prisma mizei, a fost jocul de la Cardiff, unde pe un "Arms Park" arhiplin, Țara Galilor a surprins pe toată lumea dînd o replică serioasă mult mai experimentaților scoțieni. Atît teritorial, cît și din punct de vedere al posesiei balonului, gazdele au dominat copios, dar eseul nu a vrut să cadă decît în ultimele minute de joc, și atunci după ce o făcuseră oaspeții. Pînă cu 7 minute înainte de final, tabela de marcaj a suferit schimbări doar în urma loviturilor de pedeapsă, cu scurte momente de emoție, cînd deoparte cînd de cealaltă. De remarcat eseul gazdelor, care a fost urmarea unei "linii" complete a trei-sferturilor, lucru mai rar întîlnit în rugbyul modern. Din păcate, egalul, meritat în urma evoluției verzilor, a fost ratat de Humphreys, care nu a transformat. Au marcat pentru Țara Galilor - Wayne Proctor (eseu), Arwel Thomas (3 lovituri de pedeapsă), iar pentru Scoția - Gregor Townsend (eseu), Michael Dods (transformare și 3 lovituri de pedeapsă). Au mai rămas de disputat jocurile: Irlanda - Țara Galilor, Scoția - Anglia (2 martie), Anglia - Irlanda și Țara Galilor - Franța (16 martie). **(Silviu HOROBEȚ)**

Clasamentul Turneului celor 5 Națiuni, după partidele de sîmbătă:

1.Scoția	3	3	0	0	51-38	6 p
2.Franța	3	2	0	1	74-41	4 p
3.Anglia	2	1	0	1	33-30	2 p
4.Țara Galilor	2	0	0	2	29-37	0 p
5.Irlanda	2	0	0	2	20-61	0 p.

Campionatele Mondiale de schi alpin

O victorie istorică pentru "unchiul Sam"!

■ *Patrick Ortlieb și Picabo Street au cîștigat probele de coborîre*

Austriacul Patrick Ortlieb, prin titlul obținut sîmbătă, și-a demonstrat încă o dată valoarea, reușind astfel al treilea mare succes din viața sa, după aurul de la Albertville și victoria în cursa de la Kitzbühel. Un singur obiectiv mai are pentru a deveni un mare schior, conform spuselor sale, "să cîștig și Cupa Mondială". Favoritul probei, francezul Luc Alphand a sosit abia al treilea, la doar o sutime de secundă de italianul Kristian Ghedina, ceea ce i s-a întîmplat și la Morioka în 1993, cînd tot pentru o sutime de secundă nu a urcat pe podium. Lasse Kjus (Norvegia) s-a clasat al patrulea, în timp de Günther Mader (Austria) a ocupat poziția a șasea.

Podiumul coborîrii masculine: 1.Patrick Ortlieb (Austria) - 2:00.17; 2.Kristian Ghedina (Italia) la 0,27 sec; 3.Luc Alphand (Franța) la 0,28 sec.

Mult mai spectaculoasă a fost întrecerea fetelor, prin faptul că numeroase coborîtoare se anunțau ca favorite. A fost, însă, ziua lui Picabo Street (picabo înseamnă, în limba indienilor navajos, "apă învolburată"), americanca de 24 de ani, care a obținut astfel prima medalie de aur la un Campionat Mondial din istoria schiului alpin american. În afara unui zbor dezechilibrat la săritoarea "Baladeros" , întreaga cursă s-a încadrat în ceea ce specialiștii numesc perfecțiune, schioarea păstrîndu-și poziția "ou" tot timpul parcursului, de unde și o victorie mai mult decît clară, la aproape o secundă distanță de celelalte competitoare. Ea a primit și felicitările mamei și prietenilor ei. "Este cea mai puternică femeie de aici. Picabo și-a atins întotdeauna scopurile" - a spus mama sa, Dee Street. Prin victoria de ieri, Street poate considera că și-a luat revanșa asupra lui Seizinger. La Olimpiada din 1994, germana a cucerit aurul în proba de coborîre, în detrimentul americancei, care s-a mulțumit cu argintul. Pe poziția a doua a sosit germana Katja Seizinger, cunoscută ca o sportivă deosebit de tehnică, însă pîrtia "Veleta" este perfectă pentru viteziste pure, precum Street. Podiumul coborîrii feminine: 1. Picabo Street (SUA) - 1: 54,06; 2. Katja Seizinger (Germania) - la 0,57 sec; 3. Hilary Lindh (SUA) - la 0,63 sec. Iată și cîteva poziții de clasament final a favoritelor: Isolde Kostner (Italia), a șasea; Heide Zeller-Baehler (Elveția), a șaptea; Renate Goetschl (Austria), a opta; Heide Zurbriggen (Elveția), a 14-a; S. Gladișeva (Rusia), a 17-a; Miriam Vogt (Germania), a 19-a; Pernilla Wiberg (Suedia), a 21-a; Mojca Suhadolc (Slovenia), a 22-a. **(S. H., V.G.).**

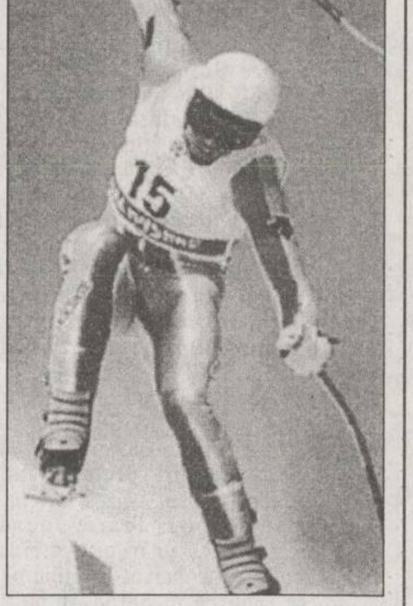

Tenis pe meridiane

Guy Forget - la a doua tinerețe

■ *Finală franceză la Marsilia*

Sîmbătă, în semifinalele Openului indoor de la Marsilia, dotat cu premii de 539.250 dolari, francezul Cedric Pioline (cap de serie nr. 7) a dispus de Hendrik Dreekman (Germania) cu 6-3, 3-6, 6-2, iar Guy Forget **(foto)** l-a învins pe spaniolul Tomas Carbonell cu 6-3, 7-6. În finală, ieri, Forget a obținut victoria în fața lui Pioline, cu 7-5, 6-4. Este primul turneu cîștigat de Forget (nr. 52 ATP) după octombrie 1992, cînd învingea la Toulouse.

■ *Lupta pentru fotoliul de lider continuă*

În sferturile de finală ale turneul masculin "Sybase" de la San Diego, dotat cu premii de 328.000 dolari, s-au înregistrat rezultatele: Pete Sampras (SUA, nr. 1) - Greg Rusedski (Marea Britanie, nr. 7) 6-7, 6-3, 6-4; Andre Agassi (SUA, nr. 2) - Richey Reneberg (SUA) 7-6, 6-4; Michael Chang (SUA, nr. 3) - Jason Stoltenberg (Australia) 6-1, 6-0; Jan Kroslak (Slovacia) - Vincent Spadea (SUA) 6-3, 6-4, 7-6. În semifinale, Pete Sampras l-a învins pe Jan Kroslak cu 7-6, 6-3, iar Andre Agassi s-a impus în fața lui Michael Chang cu 6-2, 5-7, 6-4. Finala dintre Sampras și Agassi, care va stabili pe noul ocupant al locului 1 în clasamentul ATP, s-a disputat după închiderea ediției.

■ *Surprinzătoarea Halard*

În sferturi de finală ale Openului feminin indoor de la Paris s-au înregistrat rezultatele: Iva Majoli (Croația, nr. 1) - Nathalie Dechy (Franța) 4-6, 6-4, 6-1; Julie Halard (Franța) - Anke Huber (Germania, nr. 2) 6-3, 2-6, 7-6; Magdalena Maleeva (Bulgaria, nr. 3) - Miriam Oremans (Olanda) 6-3, 6-4; Silvia Farina (Italia) - Petra Begerow (Germania) 6-3, 6-1. În semifinale, Iva Majoli a învins-o pe Magdalena Maleeva, cu 1-6, 7-5, 6-3, iar Julie Halard a cîștigat în fața Silviei Farina cu 6-4, 6-4. Finala a revenit franțuzoaicei Halard (nr. 32 WTA), care a dispus greu de Majoli, cu 7-5, 7-6.

Jucătoarea americană de tenis, Jennifer Capriati, va încerca să revină în lumea tenisului, după 15 luni în care nu a participat la nici un turneu profesionist. Ea a acceptat un "wild-card" din partea organizatorilor turneului de la Essen, programat săptămîna viitoare. Capriati ar fi trebuit să își facă reintrarea în circuitul WTA la Openul Parisului. Jennifer a fost nevoită să renunțe în ultima clipă la turneu, din cauza unei accidentări la picior.

■ *Ivanisevic cîștigă la Dubai*

Sferturile de finală ale Openului masculin de la Dubai n-au dat naștere la mari surprize: David Prinosil (Germania) - Thomas Enqvist (Suedia, nr. 2) 6-2, 6-3; Goran Ivanisevic (Croația, nr. 4) - Wayne Ferreira (Africa de Sud, nr. 5) 6-2, 6-1; Javier Sanchez (Spania) - Sandon Stolle (Australia) 2-6, 7-5, 6-4; Alberto Costa (Spania) - Hendrik Jan Davids (Olanda) 6-3, 2-6, 6-2. În semifinale, Goran Ivanisevic a dispus de David Prinosil cu 6-2, 7-6, iar Alberto Costa l-a învins pe Javier Sanchez cu 3-6, 6-3, 6-1. Ivanisevic și-a adjudecat finala împotriva lui Costa cu 6-4, 6-3.

Liga Campionilor la handbal:

Oltchim - umilită pe propriul teren

Într-un meci contînd pentru grupa B, semifinală, a Ligii Campionilor la handbal feminin, formația vîlceană Oltchim a întîlnit echipa vieneză Hypo Niederosterreich. Handbalistele austriece au cîștigat cu scorul de 30-17 (15-11).

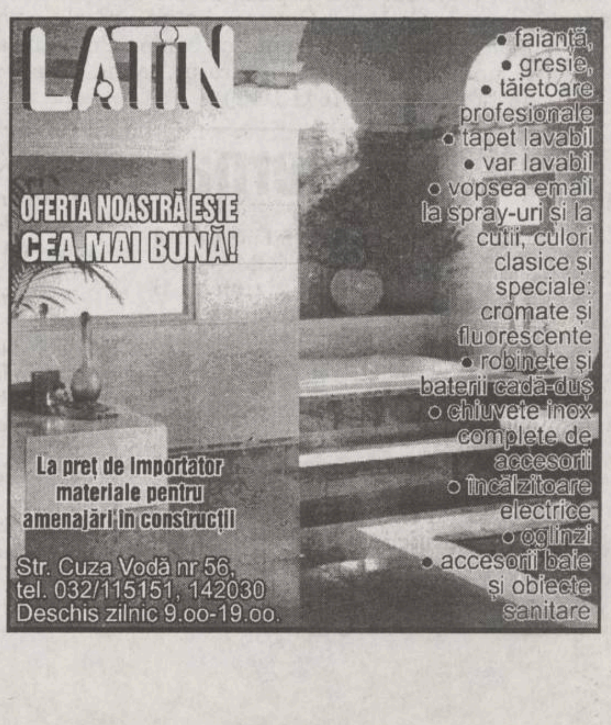
LATIN
OFERTA NOASTRĂ ESTE CEA MAI BUNĂ!
• faianță,
• gresie,
• tăietoare profesionale
• tapet lavabil
• var lavabil
• vopsea email la spray-uri și la cutii, culori clasice și speciale: cromate și fluorescente
• robinete și baterii cadă-duș
• chiuvete inox complete de accesorii
• încălzitoare electrice
• oglinzi
• accesorii baie și obiecte sanitare
La preț de importator materiale pentru amenajări în construcții
Str. Cuza Vodă nr 56,
tel. 032/115151, 142030
Deschis zilnic 9.oo-19.oo

Fotbal de vacanță

Ieșenii și-au luat revanșa

■ *FC Bucovina Suceava - Politehnica Iași 1-3 (1-2)*

O vreme propice pentru fotbal a prilejuit celor 500 de spectatori prezenți în tribunele stadionului "Areni" să asiste la un spectacol plăcut, presărat cu multe faze de fotbal autentic. Cele două formații au încercat să-și ajusteze din mers formula de bază cu ajutorul căreia să poată aborda dificilele întreceri din partea a doua a campionatului. Debutul partidei îi găsește pe suceveni în atac, dar Câmpeanu nu este solicitat. În minutul 5, un rapid contraatac al ieșenilor îl aduce pe Dobrea într-o poziție ideală, urmează o centrare prin fața porții lui Robu și, prezent la întîlnire, Lörinczi reia în poartă, de la numai 2 metri. Golul îi ambiționează pe suceveni care reîncep canonada spre poarta experimentatului Câmpeanu. Astfel, în minutul 12, Murariu se descurcă bine printre apărătorii ieșeni și șutează, din interiorul suprafeței de pedeapsă, exact în brațele portarului ieșean. În minutul 15, Susanu execută un corner scurt, Murariu reia din plonjon, dar Lörinczi scoate de pe linia porții. Este apoi rîndul lui Perjă să aibă o ocazie cît roata unei basculante, dar intervenția lui Câmpeanu îi... dezumflă pe suceveni. Totuși, în minutul 24, elevii lui Ion Radu egalează. Leonard Nemțanu respinge cu dificultate un balon șutat de Susanu, Murariu este pe fază și reia, cu capul, pe lîngă apărătorul buturilor ieșene. Bucurie de scurtă durată pentru gazde. Abia repus în joc, balonul ajunge pe partea dreaptă a atacului oaspeților, Pancu este faultat, tot el execută lovitura liberă de la 25 de metri de poarta lui Robu, defensiva suceveană ezită și Csifö înscrie ca la antrenament, 1-2. Pînă la pauză, sucevenii mai au două-trei ocazii de a egala, dar Guriță și Murariu ratează din poziții favorabile.

Mihăilă, percutantul atacant al Bucovinei

În partea a doua a jocului, studenții și-au adus aminte că evoluează în deplasare și au trecut pe poziții defensive, apărîndu-și avantajul. A urmat o luptă oarbă între atacul sucevean și defensiva oaspeților din care n-a ieșit mai nimic. Murariu a fost cel care s-a zbătut cel mai mult, dar a și ratat cît pentru șapte partide. Cea mai mare ocazie s-a consumat în minutul 80, cînd Susanu a centrat peste întreaga apărare ieșeană, Murariu singur, de la un metru de poartă, reia cu capul, dar mingea lovește bara de unde revine în brațele portarului Mandric. Și cînd unii forțează egalarea, ceilalți inițiază un rapid contraatac, Nemțanu îl lansează pe Pancu, acesta centrează, Alexa profită de ezitarea defensivei gazdelor și, din careul mic, trimite o torpilă sub bara transversală, 1-3 (min. 90).

Un meci frumos, fără incidente, condus într-o manieră elegantă de un arbitru autoritar, suveanul Constantin Gheorghe.

Au evoluat:

FC Bucovina: Robu-Covataru, Ciobanu, Goian, Sandu, Ilucă, Perjă, Murariu, Guriță, Mihăilă, Susanu. Pe parcursul reprizei secunde au mai jucat: Munteanu, Sîrbu (portar venit pentru probe, de la CFR Fortus Iași - evoluție promițătoare), Buzea, Beldiman, Crăciun.

Politehnica: Câmpeanu - Abălașei, Paraschiv, Cobuleanu, Petrache, Urdaru - Lörinczi, Nemțanu, Pancu - Dobrea, Csifo. Au mai evoluat: Mandric, Alexa, Apachiței, Cîmpanu.

Declarații după meci:

Ion Radu (antrenor FC Bucovina): "Deși am pierdut, apreciez că echipa s-a mișcat destul de bine. Din punct de vedere al angajamentului fizic, toți cei care au evoluat m-au mulțumit, dar nu putem spune că am ajuns la finalul pregătirii precompetiționale. Sigur, cel mai mare handicap îl reprezintă lipsa de maturitate și experiența redusă a multor componenți ai lotului sucevean. Deși am atacat foarte mult, n-am reușit să marcăm tocmai datorită acestui aspect - lipsa experienței".

Narcis Ciocîrlan (antrenor principal, Politehnica Iași): "A fost un meci extrem de util, iar aceasta a fost cam prima victorie în perioada de pregătiri, după ce am revenit de la Predeal.Terenul a fost foarte greu. Băieții însă au jucat bine, demonstrînd că au capacitatea de a aborda lupta pentru salvare de la retrogradare".

Romeo Zlăvog (vicepreședinte, Politehnica): "Deși nouă jucători nu au făcut deplasarea, cred că am cîștigat datorită maturității, dar și unei vizibile dorințe de a învinge! Remarc pe Petrache, Pancu, Dobrea (din păcate, din nou accidentat - n.r.), precum și colaborarea dintre foștii harghiteni, Csifö și Lörinczi!"

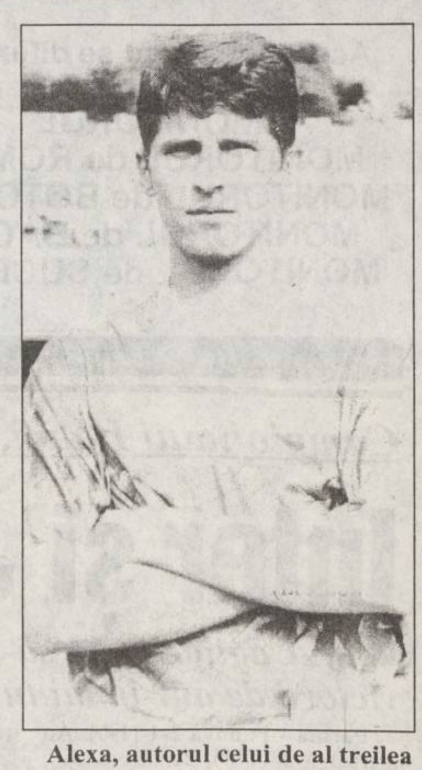

Alexa, autorul celui de al treilea gol ieșean

De menționat că, în virtutea bunelor relații dintre cele două cluburi, fotbaliștii și conducătorii cluburilor, după meci, au servit masa împreună, la cantina Universității "Ștefan cel Mare".

Să fi fost această masă comună prilejul unui nou început pentru cele două echipe moldovene? Bine ar fi! **(Laurențiu GURALIUC)**

Băcăuanii nu s-au prea jucat cu ocaziile

■ *AS Bacău - Ceahlăul Piatra Neamț 5-1 (2-1)*

AS Bacău: Bogdan - D. Munteanu, Ardeleanu, Gireadă, Popovici, Jercălău, Rotariu, Manta, Pavel, Căpușă, Scînteie. Au mai jucat: Bratu, Firici, Serea, F. Ionescu.

Ceahlăul: Lefter - Domșa, Ivanov, Manea, Iencși, Burleanu, Atomulesei, Bordeeanu, Pantazi, Axinia II, Marc. Au mai jucat: M. Ionescu, Șoimaru, Enache.

Dacă pînă acum băcăuanii au întîlnit, în meciuri de verificare, numai echipe din eșaloane inferioare, sîmbătă, pe stadionul "Cotidian", aceștia au primit vizita formației de D.N., Ceahlăul Piatra Neamț. Jocul a avut încă de la început un ritm ridicat, chiar dacă prima ocazie o consemnăm după primul sfert de oră, atunci cînd, la centrarea lui Gireadă, Căpușă nu ajunge balonul. După numai un minut, Scînteie "așază" mingea în vinclul porții lui Lefter, dintr-o lovitură liberă de la 18 metri și AS Bacău conduce cu 1-0. Va fi 2-0 în minutul 26. Rotariu trimite spre Scînteie, aflat însă în poziție de off-side, acesta îl "lasă" pe Lefter undeva în afara lui "16", dar, spre surprinderea spectatorilor, nu trimite mingea în poartă, ci îi face cadou golul lui Căpușă, 2-0. Nemțenii ies la atac și, după ce Ivanov îi produce emoții lui Bogdan, cu un șut puternic de la 30 de metri, reușesc să reducă din handicap în ultimul minut al primei reprize. Gireadă comite henț în careu, iar Marc transformă cu precizie penalty-ul acordat, 2-1.

În cea de-a doua parte a meciului, noul intrat în teren, M. Ionescu, joacă balonul cu mîna în careu și Jercălău transformă lovitura de la 11 metri, ridicînd scorul la 3-1. Urmează o perioadă de joc foarte bună a nemțenilor, care au în cîteva rînduri bune ocazii de a marca. În minutul 53, Marc se încurcă în balon, după ce îl driblase și pe Bratu.

Jercălău, din nou pe lista marcatorilor

În minutul 70, Pantazi, scăpat singur, trimite spre poartă, Bratu intervine cu mîna în afara careului, dar arbitrul Harabagiu îl "cruță", dictînd doar lovitură liberă, nu și cartonașul roșu ce se impunea. Peste două minute, Enache, aflat în colțul careului mic, nu reușește să înscrie. O vor face băcăuanii, contrar cursului jocului. Scînteie scapă singur spre poarta echipei Ceahlăul, la o pasă a lui Jercălău, și înscrie peste portar, ieșit în întîmpinare, 4-1. Cînd mai erau doar trei minute de joc, Serea este oprit neregulamentar în careu de Ivanov, iar arbitrul Harabagiu indică punctul de la 11 metri. Execută același Jercălău, consfințind scorul final, 5-1, destul de sever după aspectul jocului. Partida a fost condusă de trioul băcăuan, Harabagiu, la centru, Amăriuței și Călin, la cele două linii. **(Cristian BLĂNUȚĂ)**

Foresta Fălticeni se pregătește la București

■ *Rocar București - Foresta 0-1*

După efectuarea unui stagiu de pregătire centralizată, la Sovata, Foresta Fălticeni, revelația turului campionatului Diviziei A - Seria II, a susținut cîteva meciuri de verificare cu echipe din eșalonul superior. Astfel, elevii lui Nicu Babeti au jucat acasă cu AS Bacău (0-0) și Politehnica Iași (2-0) și, în deplasare, cu studenții ieșeni (0-0). După disputarea acestor partide, fălticenenii au plecat la București pentru a se pregăti în apropierea marilor echipe. Beneficiind de condiții deosebite, asigurate de Eugen Huțu, patronul echipei, forestierii au planificate cîteva jocuri tari, în compania echipelor bucureștene. Un prim joc a fost cel disputat cu ROCAR, încheiat cu victoria Forestei (1-0, gol înscris de Cioloca). Urmează un alt amical, în compania formației lui Florin Halagian, FC Național. Semn că echipa Foresta Fălticeni se pregătește intens pentru apropiatul start al returului, avînd ca obiectiv promovarea în prima divizie a țării. **(L. GURALIUC)**

Fotbal hibernal

■ **FC Onești - Unirea '95 Focșani 1-0 (0-0)** Disputat pe stadionul "CSM", meciul dintre FC Onești și divizionara B Unirea Focșani a fost la discreția gazdelor, care au dominat total, dar nu au reușit să finalizeze decît o singură acțiune, în minutul 75, prin Bucurel.

FC Onești: Floria - Nichifor, Dospinescu, Anton, Masati, Eremia, Dițu, Văcaru, Georgescu, Velicioiu, E. Popescu. Au mai jucat Mardare, Pașcu, Achim, C. Munteanu, Fl. Munteanu, Pichiu, Goiceanu, Bucurel, Manea.

Unirea: Hristea - Călin, Țigănuș, Dragomir, Burgă, Toma, Sîngerean, Ciolpan, Antohi, Olteanu, Colan. Au mai jucat Mircea, Apel, Partia, Feraru, Chiriță. **(Gh. GRUNZU)**

■ **Petrolul Moinești - Melana Săvinești 0-1 (0-1)** Sîmbătă, la Moinești, Melana s-a impus cu 1-0, grație golului înscris de Crivoi în min. 23.

■ **Petrolul Moinești - Rulmentul Bîrlad 2-1 (2-1)** Moineștenii au cîștigat prin golurile înscrise în prima repriză de Pintilie (min. 14) și Vătavu (min. 31). În cursul jocului, atacantul Apachiței a suferit un accident la claviculă se pare, totuși, nu prea grav. **(M. VIERIU)**

■ **Vrancart Adjud - Letea Bacău 1-0 (0-0)**

■ **Rafinăria Dărmănești - Rapid Miercurea Ciuc 3-1 (2-1)** Pentru învingători au marcat Budău, Arvinte și Țigănuș.

Handbal masculin, divizia B

Trei victorii ieșene la Brăila

■ *băcăuanii și sucevenii nu au cîștigat nici un meci*

MU Bacău - Poli Mecon Iași 23-38 (13-18)

MU Bacău: Topceanu - Pricop (2), Secita (8), Gîrlescu (3), Olaru (7 - 2 din 7 m), Poznara (1), Enache (1), Niță (1).

Poli Iași: Spiridon (Pralea) - Ciocoiu (6 - 2 din 7 m), Adam (2), Gheorghiu (3), Stanciu (10), Bocan (9), Aanicăi (8).

Au arbitrat foarte bine Marghescu și Petca (ambii din București).

După un început de partidă echilibrat, în care echipele au mers cap la cap, Stanciu a înscris în minutul 11 (la scorul de 4-4) primul său gol din seria celor 10, rupînd echilibrul din teren și purtîndu-și - prin prestația sa - echipa spre o victorie meritată. Astfel că, pînă la pauză, partida era ca și jucată, Poli avînd un avantaj liniștitor de 5 goluri. În cea de-a doua repriză, profesorii Olteanu și Dăian i-au dat credit tînărului Pralea, portarul ieșean dovedind o abilitate cel puțin egală cu a titularului Spiridon. Ieșenii se impun în continuare, ajungînd să conducă în minutul 52 cu o diferență de 12 goluri: 31-19. Toți componenții lotului ieșean au avut o evoluție remarcabilă, evidențiatul profesorului Dăian fiind veteranul Stanciu (care a înscris trei din cele 10 goluri ale sale prin aruncări stînd cu spatele la poarta adversă). Băcăuanii - de la care s-a remarcat Secita - au rezistat forcingului ieșean pînă în minutul 10, după care au cedat treptat inițiativa. "Ne așteptam la o rezistență mult mai puternică, mai ales că la Bacău am pierdut cu 22-24. Mă bucură atît evoluția lui Stanciu, care a înscris prin toate procedeele cunoscute, precum și jocul bun al extremelor Aanicăi și Bocan, jucători tineri, de perspectivă (20 de ani). Ne-am îndeplinit în acest turneu obiectivul propus: trei victorii în trei meciuri", a menționat, la sfîrșitul turneului, antrenorul Tiberiu Dăian.

CSU Galați - AMBRO Suceava 30-13 (14-5)

CSU Galați: Bichir - Urda (7), Ștefan (1), Costea (8 - 4 din 7 m), M. Pantea (5), D. Pantea (2), Vîlsan (2), Jiglău (2) și Gînsac (3).

AMBRO: Țugurlan (Rădășanu) - Moroșan (5 - 4 din 7m), Ursache (1), Herlea (3), Oprea (3), Bogdan (1), Costriș, Cușnir, Dugan.

Au arbitrat bine Urioc și Chițu (ambii Constanța)

Epuizați după un drum anevoios din cauza vremii nefavorabile, obosiți după primul meci pierdut greu în fața formației ASA Buzău, sucevenii au capotat și în fața echipei din Galați, tactica adoptată fiind și de această dată greșită. Astfel, AMBRO reușește să înscrie primul gol abia în minutul 21, prin Ursache. CSU Galați, echipă în care au evoluat și patru ex-brăileni, s-a impus categoric, partida înscriindu-se în categoria celor "de antrenament".

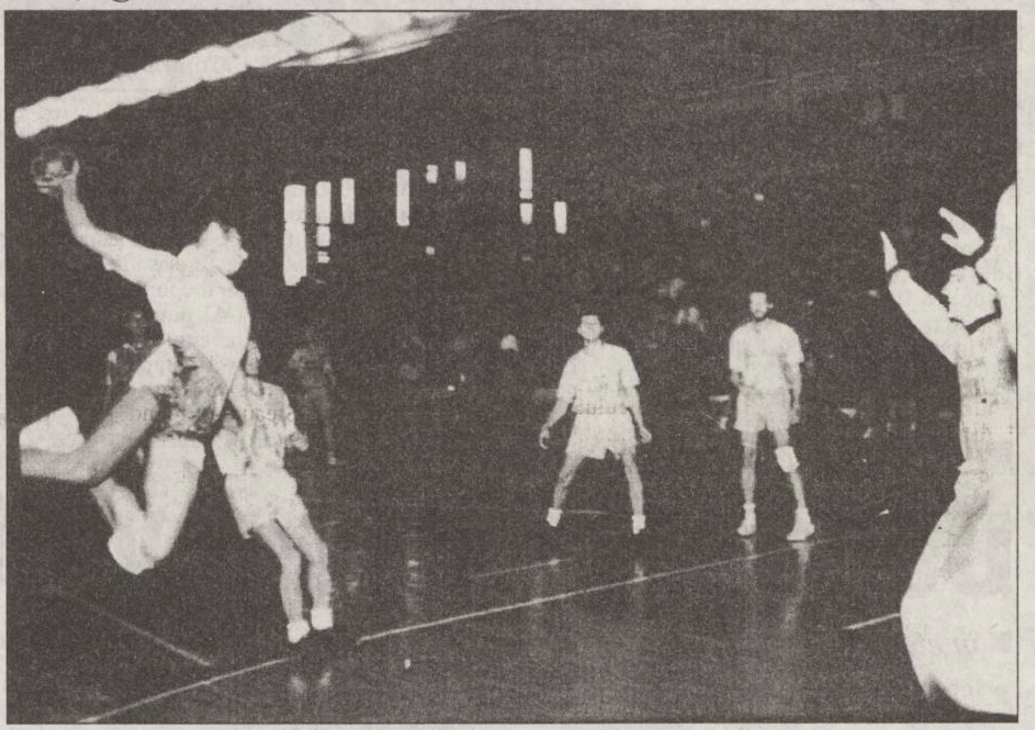

Ieșeanul Aanicăi, de neoprit pe extremă

Poli Iași - Carom Onești 34 - 12 (18-5)

Poli: Pralea - Bocan (5), Adam (3), Arvinte (9), Săcăleanu (6), Ionescu (5 - 1 din 7 m), Chirilă (4), Aanicăi (2).

Carom: Florea (1) - Nelu (1), Popa (1), Pavelescu (2), Însurățelu (3), Epure (1), Soare (3 - 1 din 7 m).

Au arbitrat satisfăcător Puiuleț și Mihăilă (ambii din Făgăraș)

Folosind aproape în totalitate tinerii din echipă, Poli s-a impus într-un meci fără istoric și miză în fața oneștenilor, golaverajul fiind singura problemă pusă în discuție. Garnitura speranțelor ieșene s-a dovedit a fi la înălțimea titularilor, victoria obținută lejer în această partidă alăturîndu-se celor obținute în primele două zile ale turneului, cu ȘCCM Focșani și MU Bacău.

MU Bacău - ASA Buzău 30-33 (14-16)

MU Bacău: Topceanu - Gîrlescu, Pricop (4), Secita (12), Poznara (5), Olaru (4), Enache (1), Niță (3), Grama (1).

ASA Buzău: Postolache - Mocanu (10 - 1 din 7 m), Dragomir (8), Ciotîrcă (2), Burlăcelu (3), Petruț (5 - 3 din 7 m), Manea (4), Tatu (1).

Au arbitrat Marghescu și Petca (ambii din București).

Cu toate că începuturile de reprize au fost de bun augur pentru băcăuani, ratările exasperante din final i-au privat de obținerea unui rezultat mai bun. Astfel, Enache s-a jucat, pe contraatac, irosind patru ocazii cînd rămăsese singur numai cu portarul advers. O impresie deosebită a lăsat-o Secita, un handbalist care a înscris cele mai multe goluri în acest turneu pentru echipa sa.

Rezultate înregistrate sîmbătă și duminică

Sîmbătă: ȘCCM Focșani - Carom Onești 37-21 (17-9); CSU Galați - AMBRO Suceava 30-13 (14-5); MU Bacău - Poli Mecon Iași 23-38 (13-18); ASA Rotec Buzău - Petrolul Teleajen 21-24 (11-13). **Duminică:** Poli Mecon Iași - Carom Onești 34-12 (18-5); HC Chișinău - ȘCCM Focșani 32-21 (18-12); MU Bacău - ASA Rotec Buzău 30-33 (14-16); Petrolul Teleajen - CSU Galați 19-20 (7-9). **(Costel FILIP)**

1. ASA Buzău	14	11	0	3	383-319	36
2. CSU Galați	13	10	1	2	349-243	34
3. Teleajen	14	10	0	4	344-295	34
4. Poli Iași	13	9	0	4	372-287	31
5. MU Bacău	14	8	0	6	397-347	30
6. AMBRO	13	4	0	9	266-332	21
7. SCCM Focșani	13	3	1	9	293-320	20
8. Olimpia Chișinău	13	3	0	10	297-346	19
9. CAROM	13	1	0	12	222-444	15

Superliga masculină de popice

Liderul pierde la mustață

■ *Petrolul Teleajen - CFR Iași 5341 - 5330*

Sîmbătă la Ploiești, a avut loc un meci deosebit de disputat, plin de neprevăzut, ce a contat pentru prima etapă a returului Superligii masculine de popice. Echipa ploieșteană a reușit să învingă liderul Seriei Sud la o diferență de 11 puncte. Cel mai bun jucător al gazdelor a fost noua achiziție, Mihăilescu, mai vechi component al lotului național, transferat de la CFR Constanța. Cele 5330 de puncte realizate de echipa ieșeană constituie, după cum au afirmat gazdele, recordul realizat de o echipă oaspete în ultimii cinci ani, pe arena ploieșteană. Bineînțeles că doar lotul național, în pregătiri, a reușit să depășească această barieră. Pentru CFR Iași au punctat: C. Ciurdea 940 p.d., G. Covăsală 931 p.d., D. Penciuc 882 p.d., M. Benghiac 856 p.d., I. Dăscălescu 855 p.d. și juniorul O. Șuhane 866 p.d.. În etapa a doua, CFR-ul întîlnește sîmbătă 24 februarie la Iași, echipa Constructorul Galați. **(L.MINUȚ)**

Handbal, CN junioare

Neamțul deasupra Bacăului

Pe 17 și pe 18 februarie s-a disputat, la Sala Orizont din Bacău, cel de-al doilea turneu zonal, în cadrul CN junioare II. Lupta în serie este echilibrată doar la vîrf, echipele din județul Neamț disputîndu-și primul loc.

Rezultate tehnice: CSS Roman - CSS Piatra Neamț 17-15; CSS Bacău - CSS Onești 28-12; Piatra Neamț - Onești 36-6; Roman - Bacău 23-17, Piatra Neamț - Bacău 22-15; Roman - Onești 22-14.

Cuplurile de arbitri au fost din județul Bacău: Nistor - Foșlea și Lăsuț - Ionașcu. În clasament: 1-2 Piatra Neamț și Roman - 14 puncte, 3.Bacău - 10 puncte, 4. Onești - 6 puncte. Următorul turneu (2-3 martie) se va disputa la Piatra Neamț. **(Petru CHELU)**

Tenis, Cupa de Iarnă

Ultimele meciuri au loc astăzi

Competiția organizată de CSS Bacău a continuat vineri, sîmbătă și duminică cu partidele grupelor de vîrstă 13-14 și 15-16 ani.

Numărul mare de meciuri programate pe tabloul de concurs a dus la prelungirea concursului pînă noaptea tîrziu (orele 2.00-3.00).

Rezultate tehnice:

13-14 ani băieți: E. Gemene (ASCO) - C. Puscașu (ASCO) 6-0, 6-1; D. Irimia (Unirea Iași) - C. Dobrescu (ASCO) 6-4, 7-6; D. Macoveiciuc (ASCO) - B. Nicolae (Unirea Focșani) 6-1, 6-3; R. Georgescu (Unirea Focșani) - L. Ciuntea (ASCO) 6-0,6-1. Cîștigătorii vor fi hotărîți astăzi.

13-14 ani, fete: R. Savastin (CSS Bacău) - L. Sandu (ITSM) 6-3, 6-1; C. Zaharia (CSS Bacău) - A. Harabagiu (Unirea Focșani) 6-3, 6-3. Învingătoarea va fi cunoscută astăzi.

15-16 ani băieți (sistem turneu): B. Rusu (ASCO) - D. Macoveiciuc (ASCO) 6-0, 6-2; B. Rusu - E. Gemene (ASCO) 3-6, 6-1, 6-1; B. Rusu - E. Dîngeanu (Tenisin Botoșani) 6-0, 6-1; D. Macoveiciuc - E. Dîngeanu 6-0, 6-2; E. Gemene - E. Dîngeanu 6-0, 6-1. Cîștigător a fost Bogdan Rusu (ASCO SC Bacău).

15-16 ani fete (sistem turneu): O. Creangă (CSS Tîrgu Neamț) - C. Cernat (CSS Bacău) 6-3, 6-2; C. Constantinescu (ASCO) - C. Cernat 7-5, 5-7, 7-5; A. Gemene (ASCO) - O. Creangă 6-1, 6-3. Ierarhia finală va fi stabilită astăzi.

Ca sponsori ai competiției s-au anunțat societățile comerciale Agribac Investrand, Conimpuls, Metalbac și Multigama. **(Petru CHELU)**

Volei feminin, Divizia A

Formagiu spulberă iluziile Universității

■ *Penicilina Iași - Universitatea Bacău 3-0 (2, 11, 8)*

Penicilina: Ruxăndoiu, A. Popa, S. MARIAN, T. Popa, COVALICIUC, FORMAGIU. Au mai jucat Dulcianu și Giurgea.

Universitatea: Cojocaru, Rusei, SCHRAGNER, Stancu, Dogaru, Tuduriu. Au mai jucat Halus și Pascali.

Arbitri: M. Stamate (București), C. Burada (Brăila). Observator FRV: V. Stanciu (București)

Puncte din serviciu: 6/5. Servicii greșite: 6/10.

Meciul de sîmbătă, de la Iași, se anunța ca un veritabil derby al etapei a XIV-a, ambele echipe fiind pretendente la un loc în cupele europene la sfîrșitul sezonului. N-a fost însă așa cum ne așteptam, un meci echilibrat, deoarece băcăuancele nu au reușit decît în rare momente să țină pasul cu elevele lui Nicu Roibescu și Aurelia Ichim. Penicilina a început meciul în forță, deosebit de motivată, conducînd cu 1-0, 5-1 și 6-2. La acest scor, jucătoarea băcăuană Cristina Cojocaru primește un cartonaș galben pentru proteste la deciziile arbitrilor. Antrenorul Universității, Florin Grapă "explodează" și îi strigă arbitrului de scaun: ***"Dom'le, i-ai dat galben, dă-i și roșu, să faci treaba pînă la capăt!"*** Agasat, bucureșteanul Marian Stamate scoate cartonașul roșu și i-l arată nu jucătoarei în cauză, ci antrenorului băcăuan, nevoit să urmărească restul meciului "expulzat" într-un colț de sală. Debusolate de ieșirea nefirească a antrenorului lor, jucătoarele Universității nu mai fac nici un punct în acest set, pe care Penicilina și-l adjudecă în 18 minute.

Al doilea set este echilibrat doar în prima sa parte, înregistrînd egalitatea la 2, la 3 și la 5. După 5-5 însă, ieșencele se dezlănțuie, Formagiu (cea mai bună de pe teren) și Marian transformînd în puncte pasele excelente ale coordonatoarei Cati Covaliciuc. Se ajunge pe nesimțite la 14-5 și toată lumea consideră setul încheiat, inclusiv jucătoarele gazdă, care cedează inițiativa băcăuancelor. Acestea nu stau pe gînduri, Schragner are cîteva intervenții de mare inspirație și Universitatea reușește 6 puncte consecutive, apropiindu-se la 11-14. Dar cum de cealaltă parte a fileului nu se află o echipă din campionatul școlar, iluziile lor sînt spulberate de aceeași Mihaela Formagiu, care "îngroapă" două mingi pe fundul terenului: 15-11, după 23 de minute de joc.

Ultimul set se desfășoară după aproximativ același scenariu: Penicilina conduce cu 3-0, 5-1, 8-2 și 10-3, după care intervine o prematură relaxare, care în alte condiții ar fi putut să le coste pe ieșence. Universitatea aruncă în luptă ultimele fărîme de ambiție, dorindu-și măcar setul de onoare, dar nu poate trece de cota 8. La 11-8, speriate de privirile deloc dulci pe care le arunca de pe bancă Nicu Roibescu, ieșencele se hotărăsc să încheie conturile. Universitatea a încercat să se opună, dar sîmbătă n-a fost ziua ei. După 26 de minute, tabela încremenește la 15-8, spectatorii răsuflă ușurați, iar jucătoarele își dau întîlnire pentru un al treilea meci în play-off.

Celelalte rezultate ale etapei: UNIC Piatra Neamț - Universitatea Cluj 1-3; Oțelul Tîrgoviște - Braiconf Brăila 3-0; Dinamo - Valrom 0-3; Dacia Pitești - Volmet 3-1; Romradiatoare Brașov - Rapid 2-3.

Etapa viitoare: Valrom - Penicilina; Romradiatoare Brașov - UNIC Piatra Neamț; Rapid - Dacia Pitești; Volmet - Dinamo; Braiconf - Universitatea Cluj. Meciul Universitatea Bacău - Oțelul Tîrgoviște (3-0) s-a disputat în devans. **(Ion C. TEODOR)**

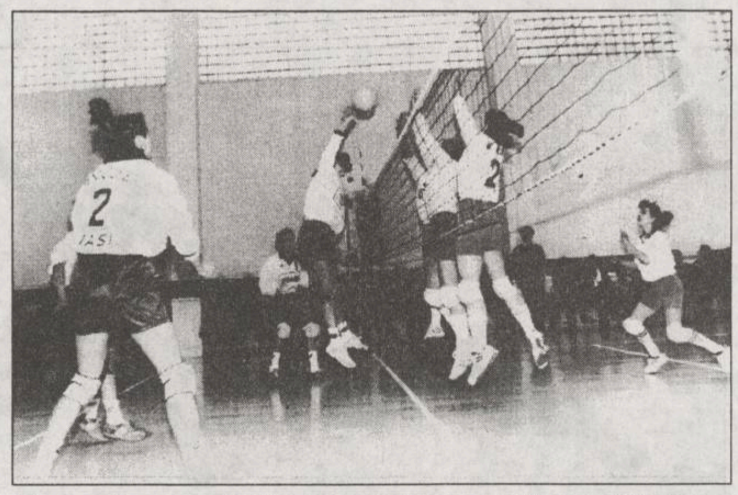
Formagiu reușește din nou să străpungă blocajul băcăuan

1. Rapid	14	11	3	36-18	25
2. "U" Cluj	14	11	3	34-20	25
3. Valrom	14	9	5	31-17	23
4. Penicilina	14	9	5	35-22	23
5. Dacia	14	9	5	32-25	23
6. "U" Bacău	15	8	7	28-27	23
7. Oțelul	15	7	8	26-30	22
8. Volmet	14	6	8	29-27	20
9. Braiconf	14	6	8	24-31	20
10. Brașov	14	5	9	22-32	19
11. P. Neamț	14	3	11	14-37	17
12. Dinamo	14	1	13	14-39	15

Volei masculin, divizia A

O înfrîngere poate aduce ceva bun

■ *"U" Timișoara - "U" Bacău 3-2 (-8, 3, 3, -13, 7)*

Meciul a fost deosebit de echilibrat. Chiar dacă patru seturi din cinci au fost adjudecate la o diferență de scor clară, în fiecare set numărul schimbărilor de serviciu a fost mare. Astfel, meciul a durat două ore.

Universitatea Bacău n-a reșit să se impună la tie-breack, pentru că, în acest ultim set, hazardul și sprijinul publicului din tribune au avut un rol însemnat. Dealtfel, prin tradiție, de la Timișoara, oaspeții nu pleacă victorioși. Totuși, după insuccesul de "acasă" cu Steaua (1-3), jocul bun practicat de elevii antrenorului Aurel Ioniță este semnalul că tînăra formație băcăuană a reușit să se remonteze din punct de vedere psihic. Dintre studenții moldoveni, cei mai buni au fost Robu (un tunar cu multe reușite), Alexe și Toader (foarte concentrați și utili în momentele cînd erau introduși în teren), Pavel și Feru (dar numai la blocaj).

Sextetul de început al Universității a fost: Armeanu, Borcan, Feru, Stoica, Robu, Pavel. Au mai evoluat Alexe, Toader și Paruba. Pentru voleibaliștii băcăuani urmează un meci greu, "acasă", împotriva echipei campioane Dinamo. Desigur, nici cel mai optimist suporter băcăuan nu s-ar încumeta să anticipeze o victorie a favoriților săi, în partida cu Iancu & comp. Ne așteptăm, săptămîna viitoare, doar la o replică bună a sextețului gazdă din care toată lumea să-și dea seama că Bacăul are un lot de reală perspectivă. **(Petru CHELU)**

Celelalte rezultate: Dinamo - Grănicerul Tulcea 3-0; Steaua - Elcond Zalău 3-1; Rapid - Tractorul Brașov 1-3; Explorări Baia Mare - Fibrex Săvinești 3-2; Universitatea Cluj - Universitatea Craiova 3-0.

1. Universitatea Cluj	14	13	1	39-6	27
2. Dinamo	14	11	3	37-12	25
3. Fibrex Săvinești	14	10	4	32-20	24
4. Univ. Timișoara	14	8	6	31-23	22
5. Elcond Zalău	14	8	6	29-24	22
6. Explorări Baia Mare	14	8	6	28-23	22
7. Tractorul Brașov	14	7	7	25-26	21
8. Steaua	14	6	8	23-28	20
9. Univ. Bacău	14	5	9	24-31	19
10. Grănicerul Tulcea	14	4	10	16-34	18
11. Univ. Craiova	14	3	11	14-36	17
12. Rapid București	14	1	13	8-31	15

Handbal masculin, Divizia A

Bogdan Tertelici a fost omul zilei

■ *Universitatea Bacău - Tractorul Brașov 28-21 (12-11)*

Partida de duminică, dintre Universitatea Bacău și Tractorul Brașov, a avut două reprize diametral opuse ca aspect. În prima, oaspeții au opus o rezistență mai dîrză, conducînd spre final și cu două goluri diferență (10-8, min. 22). În a doua repriză însă, gazdele au fost de neoprit în drumul spre victorie.

Băcăuanii, cu o garnitură mult schimbată față de meciurile precedente și fără Iacob în teren (a făcut entorsă în jocul de la București) au început bine partida și, după 0-1, s-au desprins la 5-2 (min. 8). Dar, relaxarea prematură a permis brașovenilor să revină și să preia chiar conducerea (10-8, min. 22). Finalul de repriză îi va găsi pe studenți în avantaj: 12-11. După pauză, cu un Tertelici în zi bună, gazdele se vor desprinde repede și vor încheia conturile unui meci în care problema învingătorului nu s-a pus, nici chiar atunci cînd Tractorul conducea.

Pentru Universitatea au marcat Tertelici 11, Tancău 6, Călin 5, Gh. Cojocaru 3, Negovan 2, Dragomir 1, respectiv, Oană 7, Iakab 6, Bota 5, Foca 2, Boha 1, pentru Tractorul. A arbitrat bine cuplul constănțean V. Codreanu - Gh. Ilie. **(C. BARZAGHIDEANU)**

Celelalte rezultate ale etapei a XVII-a: Dinamo București - U. Cluj 35-19; Solar București - Mureșul Arad 19-24; Fibrex P. Neamț - Minaur B. Mare 22-20; Univ. Craiova - Moldosin Vaslui 35-29; Dinamo Brașov - Steaua 25-24.

1.Fibrex	17	14	0	3	449-405	45
2.Steaua	17	13	0	4	469-424	43
3.Minaur	17	12	1	4	463-359	42
4.Dinamo	17	12	1	4	455-387	42
5.Dinamo Bv.	19	10	2	7	419-417	41
6.Mureșul	17	8	0	9	409-437	33
7. U Craiova	17	6	1	10	394-412	30
8. Moldosin	17	6	0	11	456-465	29
9. U Bacău	17	6	0	11	387-424	29
10. Tractorul	17	5	2	10	376-413	29
11. U. Cluj	18	5	1	12	439-477	29
12. Solar	18	3	0	15	402-502	24

Handbal feminin, Divizia A

Rezultat strîns pe malul mării

■ *Hidrotehnica Constanța - Universitatea Bacău 25-23 (13-11)*

Studentele băcăuane au fost foarte aproape de un rezultat favorabil pe litoral, dar scăderea randamentului - acestora în ultima perioadă a întîlnirii a făcut ca gazdele să-și treacă în cont victoria, la două goluri diferență. Pe scurt, partida a fost echilibrată, s-a mers cap la cap, pînă în minutul 20 cînd constănțencele s-au desprins, 12-8. Băcăuancele au revenit, prin trei goluri consecutive ale Narcisei Lecușanu, dar gazdele au intrat la pauză în avantaj,13 -11. Forcingul oaspetelor a continuat la reluare și în minutul 41 era restabilită egalitatea, 16-16. A urmat o perioadă în care studentele au evoluat cu greșeli în atac și, pe fondul unei perioade mai slabe a portarului Adafinei, Hidrotehnica s-a dus la 19-16. Pînă la final meciul a continuat într-o notă de echilibru, fluierul de sfîrșit consfințind rezultatul de 25-23 în favoarea gazdelor.

Au marcat: Roșca 10, Ilie 4, Raita 2, Necula 2, Covrig 2, Ignat 2, Buhneci, Bidirel și Cămui, cîte 1 (Hidro), respectiv Lecușanu 8, Berilă 5, Stanciu 3, Ionescu 3, Ciuchi 3, Radu 1. Au arbitrat mulțumitor Alin Cîrligeanu (București) și Ghiocel Bejenariu (Pitești). **(Marius AMBROZIE)**

Celelalte rezultate ale etapei a XVI-a: RAT București - Silcotub Zalău 23-23; CFR Cora Craiova - Șuiorul Baia Mare 23-20; AEM Timișoara - Rapid București 21-19; Rulmentul Brașov - Oțelul Galați 21-18. Meciul Fibrex P. Neamț - Oltchim Rm. Vîlcea a fost amînat.

1. Oltchim	15	14	0	1	372-298	43
2. Silcotub	16	11	2	3	399-355	40
3. Oțelul	16	10	1	5	413-356	37
4. Rapid	16	9	1	5	420-333	34
5. Șuiorul	16	8	0	8	373-335	32
6. Rulmentul	16	8	0	8	346-357	32
7. RATB	16	7	1	8	384-402	31
8. Hidro	16	7	1	8	326-365	31
9. AEM	16	5	0	11	317-354	26
10. CFR Cora	16	3	2	11	337-397	24
11. Bacău	16	4	0	12	355-421	24
12. Fibrex*	15	5	0	10	315-366	21*

* echipă penalizată cu 4 puncte.

Gimnastică

Conflictul Bacău-Focșani pare departe de a fi soluționat

Pe 7 septembrie, antrenoarea Nicoleta Brînzei de la SC Bacău pleacă la CSS Gimnastică Focșani. La scurt timp este urmată de 8 gimnaste care s-au pregătit cu ea. Din cele opt, trei revin la Bacău. Este vorba de Loredana Ferent, Andreea Ciubotaru și Andreea Burchea. Sport Club Bacău acuză clubul din Focșani că le-a trimis pe primele două accidente, accidentările datorîndu-se metodelor dure folosite de antrenoarea Brînzei. În replică, clubul din Focșani dezminte aceste acuzații. CSSG dorește dubla legitimare a celor patru sportive rămase (Alexandra Brînzei a primit transferul), în timp ce Dorin Arădăvoaicei, președintele SC Bacău, propune o dublă legitimare cu Steaua București. Cam aceasta ar fi pe scurt povestea conflictului declanșat între secția de gimnastică a Sport Club Bacău și CSS Gimnastică Focșani.

La adunarea generală a SC Bacău, care a avut loc în luna ianuarie și a fost prezidată de reprezentantul Ministerului Tineretului și Sportului, Gabriel Popescu, o delegație a părinților a cerut SC-ului transferul gimnastelor la CSSG Focșani. Răspunsul a venit prompt din partea lui Dorin Arădăvoaicei care a respins orice ofertă a Focșaniului. Ba, mai mult, luînd legătura cu Federația Română de Gimnastică, președintele SC Bacău a declarat presei că forul tutelar nu este de acord cu un asemenea transfer. La ultima conferință de presă organizată de clubul băcăuan, mass-media locală a fost anunțată că singura posbilitate a gimnastelor de a pleca de la Bacău este doar în dublă legitimare cu Steaua București. Conflictul ia amploare și datorită revenirii a trei gimnaste la Bacău, două dintre ele accidentate la Focșani, celor declarate de SC Bacău. Accidentări care el scoteau, practic, pe cele două din circuitul gimnasticii de performanță. Iată însă și versiunea focșăneană în cazul celor două. Andreea Ciubotaru a fost operată de apendicită la Focșani, făcînd o pauză de 40 de zile. Ea a început apoi acomodarea cu antrenamentele, însă dorul de părinți i-a făcut pe cei de la CSSG Focșani să renunțe la ea. Lucru confirmat și de tatăl acestia, părintele în cauză neavînd de reproșat nimic Focșaniului. Loredanei Ferent, conform diagnosticului stabilit de medicul primar specialist în medicină sportivă Doina Gheorghiu (distrofie musculară), i s-a interzis sportul de performanță.

Loredana Ferent avea această distrofie înainte de a ajunge la Focșani. În cazul celei de-a treia sportive, Andreea Burchea, o comisie formată din arbitri și antrenori a hotărît că nu are șanse să facă performanță și s-a renunțat la ea, fiind îndrumată către balet. Celelalte cinci gimnaste au rămas la Focșani și se simt destul de bine. Ba chiar una dintre ele a fost destul de tranșantă spunînd că dacă nu i se dă dezlegarea renunță la gimnastică. "Am încercat să iau legătura cu președintele Arădăvoaicei dar nu a fost de găsit timp de o săptămînă. Cînd în cele din urmă l-am găsit, secretara de la SC a vrut să-mi transmită dumneaei răspunsul. Mi s-a spus că au făcut deja dublă legitimare cu Steaua București. Am insistat să vorbesc cu dl Arădăvoaicei și în cele din urmă am reușit. De fapt a fost un monolog, domnia sa nelăsîndu-mi posibilitatea să-i explic ce vreau. După aceea am sunat la FRG și am vorbit cu Adrian Stoica (secretarul FRG - n.n.). Acesta mi-a spus că nu se mai acordă nici o dublă legtimare, singurul club care ar putea face excepție fiind cel din Focșani datorită rezultatelor pe care le are. Totuși, sîntem pe primul loc în țară anul trecut" - ne spunea, destul de supărată, Adriana Lescovar, coordonatoare la CSSG Focșani." Domnul Agop (coordonatorul secției de gimnastică de la SC Bacău -n.n.) a venit în toamnă la Cupa Vrancei și a spus că nu are nimic împotrivă ca gimnastele să se transfere la Focșani, dar că domnul Arădăvoaicei se opune. Nu noi am cerut acești copii, ci au venit de bunăvoie și nesiliți de nimeni", a completat dna Lescovar. Răspunsul Bacăului nu s-a lăsat prea mult așteptat. "Deocamdată, nu am făcut nimic cu Steaua pentru că nu este vorba de niște valori deosebite. Referitor la dubla legitimare cu CSSG Focșani nu mă opun doar dintr-un capriciu. Însă, nu mi-a plăcut modul în care au ajuns cele cinci gimnaste la Focșani. În momentul în care Nicoleta Brînzei a venit la noi și ne-a spus că vrea să plece la Focșani putea să ne spună și de sportive. Poate nu am fi ajuns aici. Repet, despre dezlegare nu poate fi însă vorba" - ne-a declarat Dorin Arădăvoaicei.

Conflictul dintre cele două cluburi pare departe de a fi soluționat. Deocamdată, ambele tabere țin la pozițiile lor. Din tot acest conflict singurii care au de suferit sînt copiii. "Dacă SC Bacău dorește să facă dublă legitimarea noi sîntem încă de acord. În cazul că nu vor, părinții au hotărît că gimastele nu se vor întoarce la Bacău, urmînd ca doi ani să concureze doar la turneele neoficiale, după care vor fi legitimate la Focșani" - ne-a declarat Adriana Lescovar. Un lucru este cert: ar fi bine ca acest duel să se termine cît mai repede. "M-am săturat ca numele copilului meu să tot apară prin ziare" - ni se confesa tatăl Andreei Ciubotaru. **(Cătălin BARZAGHIDEANU)**

Atletism

Rezultate de excepție la Campionatele Universitare

Sîmbătă, 17 februarie și duminică, 18 februarie, s-a desfășurat la Bacău cea de-a II-a ediție a Campionatelor Naționale Universitare, etapa finală. S-au aliniat la startul acestei competiții 112 spotivi (63 băieți și 49 fete) reprezentînd 17 instituții de învățămînt superior din 14 centre universitare. Vă prezentam în continuare rezultele tehnice ale competiției.

Fete:

- 60 m plat: 1.Mihaela Bițică (Iași) 7.65 s, nou record al campionatelor Universitare; 2.Florentina Gîță (Brașov 7.72 s;) 3. Erica Niculae (Pitești) 7.74 s.

- 60 m garduri: 1.Erica Niculae 8.56 s; 2.Florentina Gîță 8.70 s; 3.Cristina Aionesei (Pitești) 9.10 s

- 200 m: 1.Mihaela Bițică 25.45 s; 2.Violeta Mare Mircea (Craiova) 26.60 s; 3. Diana Budureanu (Tg. Mureș) 26.64 s

- 400 m: 1.Elena Vizitiu (Bacău) 56.37 s - record CNU; 2.Iuliana Ifimov (Iași) 58.44 s; 3. Violeta Mare Mircea 59.61 s.

- 800 m: 1.Elena Vizitiu 2:11,29 - record CNU; 2.Viorica Afuleger (ANEFS București) 2:11,45; 3.Nela Vlad (Galați) 2:15,26

- 1500 m: 1.Cristina Grosu (Craiova) 4:30.77; 2.Nela Vlad 4:32,91; 3.Mihaela Botezan (Cluj) 4:35,70

- 3000 m fete: 1.Cristina Grosu 9:49,36; 2.Mihaela Botezatu 9:53,52; 3.Lidia Panciu (Bacău) 10:13,22

- 3 km marș: 1.Liliana Pascu (Bacău) 15:07,77; 2.Olga Secman (Bacău) 17:46,25; 3.Anișoara Rebegea (Bacău) 17:47,95

- lungime: 1.Mihaela Mînețoiu (Constanța) 5.98 m; 2.Cristina Aionesei 5.73 m; 3. Florentina Gîță 5.72 m

- triplusalt: 1.Nicoleta Filip (Constanța) 12.33 m; 2. Ionela Vasile (Pitești) 12.28 m; 3.Mihaela Gîndilă (Brașov) 12.19 m

- prăjină: 1.Adriana Fugaru (Timișoara) 3.60 m - record al CNU; 2.Geanina Rusu (Bacău) 3.40 m; 3.Gabriela Enache (Bacău) 2.00 m

- greutate: 1.Melania Racolta (Cluj) 13.82 record al CNU; 2.Veronica Popescu (Iași) 12.85 m; 3.Timea Szakaly (Oradea) 12.54 m

- înălțime: 1.Oana Mușunoi (ANEFS) 1.82 m; 2.Adriana Solcan (Iași) 1.78 m; 3.Marinela Beloiu (Iași) 1.65 m

- 4x200 m: 1.U Iași 1:46,36; 2.U Constanța 1:50,75; 3.U Cluj 1:52,07.

- ștafeta 4x400 m: 1.U Iași 4:05,54; 2.U Craiova 4:12,39; 3.U Cluj 4:19,81

Masculin

- 60 m plat: 1.Levente Soos (Iași) 6.79 s - record național de juniori I egalat; 2.Gelu Luchianov (Cluj) 6.90 s; 3.Laszlo Sarucan (Cluj) 6.98 s

- 60 m garduri: 1.Laszlo Sarucan (Cluj) 8.00 s - rec. CNU; 2.Alin Larion (Constanța) 8.42 s; 3. Dan Rusu (Cluj) 8.48 s

- 200 m: 1.Levente Soos 22.36 s. nou record național de juniori I, rec. CNU; 2.Dan Monea (Cluj) 22.56 s; 3.Ștefan Albu (Iași) 23.29 s

- 400 m: 1.Robert Lungu (Iași) 50.26 s; 2.Ionuț Borobanțu (Constanța) 50.79 s; 3.Bogdan Popescu (Craiova) 51.07 s

- 1500 m: 1.Clement Hagimă (Iași) 3:57.71; 2.George Vîrtol (ANEFS) 3:58,30; 3.Lucian Bolgar (Iași) 3:58,48

- 3000 m: 1.Clement Hagimă 8:43,61; 2.Dumitru Tudorie (ANEFS) 8:45,57; 3.Alexandru Mihail (Ploiești) 9:02,43

- 800 m: 1.George Vîrtol 1:56,41; 2.Florin Bucur (ANEFS) 1:56,61; 3.Cătălin Brîndușoiu (Craiova) 1:57,21

- lungime: 1.Bogdan Țăruș (Bacău) **(foto)** 8.02 m - rec. CNU; 2.Gelu Luchianov 7.78 m; 3.Dan Mihai (București) 7.03 m

- triplusalt: 1.Daniel Bărbuți (Craiova) 14.54 m; 2.Costel Ionașcu (Iași) 14.24 m; 3.Cătălin Enache (Brașov) 14.04 m

- greutate: 1. Ilie Baciu (Brașov) 13.33 m; 2.Marcel Șerban (Iași) 13.14 m; 3.Cosmin Sorescu (Craiova) 12.62 m

- înălțime: 1.Cristian Soare ANEFS 2.05 m - rec. CNU - egalat; 2.Claudiu Lupitu (Iași) 2.05 m; 3.Vasile Ion (Oradea) 2.00 m

- ștafetă 4x200 m: 1. Cluj 1:31.87 - rec. CNU; 2. Iași 1:33,28; 3.Constanța 1:33,81

- 4x400 m: 1.Craiova 3:28,52; 2.ANEFS 3:32,13

- 5 km marș: 1.Cătălin Borcea (Bacău) 23:24.80; 2.Viorel Cozma (Bc.) 25:18.38; 3.Iulian Stoica (Bc.) 26:24.29

- prăjină: 1.Gheorghe Ghițoaica (ANEFS) 3.70 m, ceilalți sportivi nereușind să treacă peste ștacheta înălțată la această cotă.

Clasamentul pe medalii, după desfășurarea concursului, se prezintă astfel: 1. Iași: 8 de aur, 7 de argint și 3 de bronz; 2.Bacău :5 - 3 - 4; 3. ANEFS București : 4 - 5 - 0. **(Gabi BORCILĂ)**

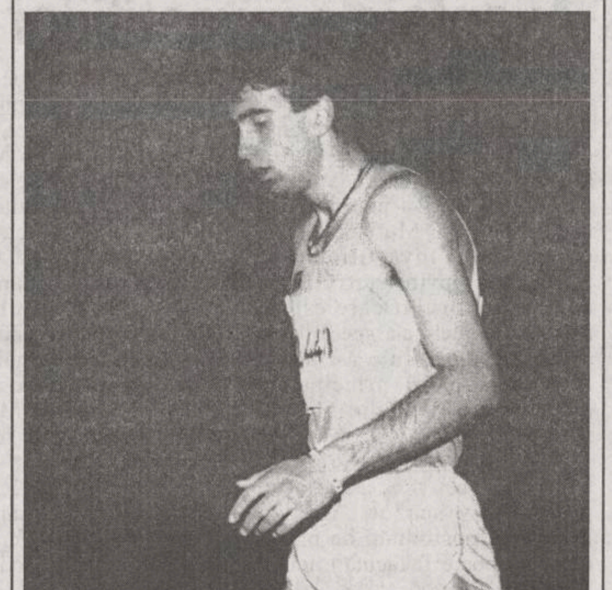

CAMPIONATELE EUROPEI

Germania, etapa a XIX-a

Bayern - umilită pe "Olympiastadion"

Bayern München a suferit sîmbătă, în etapa a XIX-a, una dintre cele mai rușinoase înfrîngeri din istoria clubului, pierzînd la scor pe "Olympiastadion" în fața lui Karlsruhe. Rezultatul menține diferența de trei puncte dintre lidera Borussia Dortmund și Bayern, campioana en titre avînd și un meci mai puțin disputat. Onoarea capitalei Bavariei a fost însă salvată de München 1860, care a reușit o victorie surprinzătoare la Stuttgart. Rezultate: Bayern München - Karlsruhe 1-4 (0-1); VfB Stuttgart - München 1860 2-3 (2-2). S-a disputat vineri: Eintracht Frankfurt - Uerdingen 1-0 (1-0). Partidele Borussia Mönchengladbach -Kaiserslautern, Werder Bremen - Hamburg și St. Pauli - Freiburg au fost amînate. Primele locuri în clasament: 1. Borussia Dortmund - 41 p; 2. Bayern München - 38 p; 3. Hamburg - 29 p; 4. Mönchengladbach - 29 p; 5. VfB Stuttgart - 28 p; 6. Bayer Leverkusen - 25 p.

Franța, etapa a XXVIII-a

PSG a capotat la Strasbourg

Rezultate înregistrate în etapa a XXVIII-a campionatului francez: Lens - Nantes 2-1 (0-0); Gueugnon - Guingamp 2-2 (1-2); Le Havre - Lille 4-1 (3-0); Lyon - Nisa 1-0 (0-0); Metz - Martigues 2-0 (1-0); AS Monaco - St Etienne 2-0 (1-0); Montpellier - Bordeaux 3-0 (1-0); Rennes - Auxerre 2-1 (1-0); Strasbourg - Paris St. Germain 1-0 (1-0). În clasament continuă să conducă PSG - 51 p, urmată de Auxerre - 48 p, Metz - 47 p și Monaco - 46. Echipa lui Mihali, Guingamp, este pe locul 7, cu 43 p.

Portugalia, etapa a XXIII-a

Derby-urile orașelor Porto și Lisabona s-au încheiat la egalitate

Etapa a XXIII-a a campionatului portughez a programat derby-urile orașelor Porto și Lisabona, ambele încheiate la egalitate: Boavista Porto - FC Porto 1-1, Benfica Lisabona - Sporting Lisabona 0-0. Celelalte rezultate: Falgueiras - Tirsense 0-1; Salgueiros - Guimaraes 1-2; Uniao Leiria - Belenenses 1-0; Campomaiorense - Chaves 2-1; Braga - Leca 3-0; Maritimo - Estrela Amadora 1-1. Formația FC Porto este lidera clasamentului cu 61 puncte, urmată de Boavista, 48 puncte și Sporting cu 47 de puncte.

Belgia, etapa a XXIV-a

FC Bruges își menține avantajul de două puncte

Rezultate înregistrate în etapa a XXIV-a a campionatului belgian: Anvers - St. Trond 1-1; Beveren - FC Bruges 3-5; Anderlecht - Malines 3-1; Standard Liege - Alost 2-1; La Gantoise - Charleroi 1-0; Lommel - Ekeren 2-1; Lierse - Waregem 1-1. Echipa FC Bruges ocupă primul loc în clasament cu 53 de puncte, urmată de Anderlecht, 51 de puncte și de Lierse, 38 de puncte.

Concursul de patinaj artistic "Centennial on Ice"

Școala rusă nu are rivali

Rușii ***Evghenia Șișkova*** și ***Vadim Naumov*** au cîștigat proba de perechi în concursul de la St. Petersburg, organizat cu ocazia împlinirii a 100 de ani de la primul Campionat Mondial de patinaj artistic. Clasați pe locul secund după programul scurt, cei doi au urcat în fruntea clasamentului după retragerea favoriților: germanii ***Mandy Wötzel*** și ***Ingo Steuer*** și rușii ***Oksana Kazakova*** și ***Artur Dmitriev***. Prima pereche nu și-a prezentat programul original, din cauza unei accidentări suferite de Steuer. Campionii europeni en titre au fost nevoiți să își întrerupă prezentarea, după ce Dmitriev a căzut la prima săritură, iar apoi a refuzat să mai patineze. Medaliați cu argint la Campionatele Mondiale de anul trecut, Șișkova și Naumov au primit pentru victoria de la St. Petersburg un cec de 25.000 dolari. Pe locurile următoare s-au clasat ***Marina Elțova - Andrei Bușkov*** (Rusia) și ***Kyoko Ina - Jason Dungjen*** (SUA).

În clasamentul final al probei masculine, pe locul întîi s-a clasat rusul ***Ilya Kulik***, cu 1,5 puncte, urmat de compatrioții săi ***Alexei Iagudin*** și ***Alexei Urmanov***, cu 4,0 și respectiv 4,5 puncte. Francezul ***Philippe Candeloro*** s-a situat pe poziția a cincea, iar românul ***Cornel Gheorghe*** pe locul nouă. Proba de dans i-a revenit perechii ***Oksana Grișciuk/ Evgheni Platov*** (Rusia) cu 2,0 puncte. Pe locurile următoare s-au situat ***Angelika Krîlova/ Oleg Ovsiannikov*** (Rusia) - 4,0 puncte și ***Irina Romanova/ Igor Iaroșenko*** (Ucraina), cu 6,0 puncte.

În proba individuală feminină, după programul scurt, conduceau rusoaicele ***Irina Slutkaia*** și ***Maria Butirskaia***, ambele cu 0,5 p. Pe locul al 3-lea se situa franțuzoaica ***Surya Bonaly.***

În fotografie, Evghenia Șișkova și Vadim Naumov, cîștigătorii probei de perechi

Automobilism - Formula 1

Hill se vede deja campion

Pilotul britanic ***Damon Hill*** (Williams) a declarat că 1996 este anul în care va deveni campion mondial de Formula 1. ***"De fiecare dată am crezut că am prima șansă. Dar după patru ani am acumulat ceva experiență și acum sînt convins că pot cîștiga titlul"***. Clasat pe locul al 2-lea în ultimele două sezoane din "Marele Circ", Hill se va concentra acum doar asupra rezultatelor proprii: ***"Nu mă interesează ce fac ceilalți. Nu mă tem de Schumacher. Voi lupta pentru titlu, așa cum fac și adversarii"***. În ciuda faptului că al doilea pilot de la Williams, canadianul ***Jacques Villneuve***, a afirmat că nu îl va ajuta pe Hill să transeze disputa cu rivalii săi, Damon crede că o concurență între cei doi va fi benefică. ***"Vom începe sezonul cu cîte zero puncte fiecare. Atît timp cît amîndoi vom aduce puncte pentru echipă, vor fi probleme pentru adversari, iar șansele noastre la locul 1 vor fi mai mari. Este bine că îl avem printre noi pe Villneuve"*** - a încheiat Hill. Scuderia Williams va efectua testări pe circuitul portughez de la Estoril, înainte de deplasarea la Melbourne, pentru prima etapă a CM de Formula 1 - Marele Premiu al Australiei (10 martie).

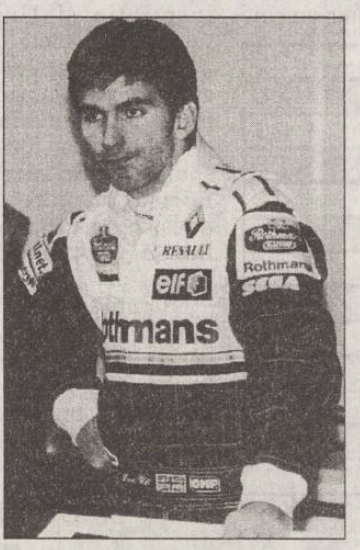

În fotografie, pilotul englez Damon Hill

Nou record mondial la aruncarea ciocanului

Rusoaica ***Olga Kuzenkova*** a stabilit sîmbătă un nou record mondial în proba feminină de aruncarea ciocanului, cu performanța de 69,46 m, reușită la concursul atletic de la Sydney. Ea a corectat cu 1,30 m vechiul record, care îi aparținea și fusese stabilit anul trecut la Moscova. ***"Este pentru a patra oară cînd bat recordul, dar astăzi nu credeam că sînt în stare să arunc atît. Sper ca pînă la vară să devin prima femeie care depășește bariera celor 70 m"***, a declarat Kuzenkova. Evoluția recordului mondial în proba feminină de aruncarea ciocanului, de la recunoașterea oficială a acestei discipline: 66,84 m - ***Olga Kuzenkova*** (Rusia), 23.2.1994; 66,86 m - ***Mihaela Melinte*** (România), 6.3.1995; 68,14 m - ***Kuzenkova***, 5.6.1995; 68,16 m, ***Kuzenkova*** - 18.6.1996; 69,46 m - ***Kuzenkova,*** 17.2.1996.

Natație

Record mondial la 100 m bras

Înotătorul belgian ***Frederik Deburghgraeve*** a stabilit un nou record mondial în proba masculină de 100 m bras, în bazin scurt, cu timpul de 59 de secunde și 02 sutimi. Performanța realizată de belgian, campion european al probei, a fost realizată la concursul internațional de natație de la Bastogne (Belgia). Precedentul record (59,07 secunde) aparținea înotătorului australian ***Phil Rogers*** și fusese stabilit la Melbourne în august 1993.

Peter Graf rămîne în arest

Tribunalul din Karlsruhe nu a aprobat eliberarea pe cauțiune a lui ***Peter Graf***, tatăl jucătoarei germane de tenis, ***Steffi Graf***. El este deținut pentru evaziune fiscală. În vîrstă de 57 de ani, Graf nu a declarat, conform presei, circa 40 milioane de mărci (27 milioane de dolari) din veniturile fiicei sale. Încă din ziua în care a fost ridicat de poliție (la începului lui august, anul trecut), Peter Graf a încercat să obțină eliberarea pe cauțiune. Deși Steffi se află în atenția procurorilor pentru anchetă, aceștia nu au intenția să o aresteze. Autoritățile federale germane nu au precizat pînă în prezent cînd au de gînd să îl acuze oficial pe Graf de evaziune fiscală.

Turul Mediteranei are un nou lider

Rutierul italian ***Fabiano Fontanelli*** (MG Tehnogym) a cîștigat a 3-a etapă a Turului Mediteranei, alergată pe 174 km, între Rousset și Antibes. În urma lui au sosit francezul ***Cedric Vasseur*** și conaționalul său ***Angelo Canzioneri***. Fontanelli se află la al 2-lea său succes în acest sezon, după victoria în Marele Premiu al orașului Marsilia. A 4-a rundă a cursei, desfășurată sîmbătă pe 108 km, între Cannes și Hyeres, a fost adjudecată la sprint de Mario Cipollini (Italia - Saeco), care i-a depășit pe uzbekul ***Djamolidin Abdujaparov*** și pe belgianul ***Tom Steels***. Alt italian, ***Michele Coppolillo*** (MG Tehnogym) a învins după o cursă solitară, în etapa a 5-a, desfășurată între localitățiile La Londe-Toulon și Le Faron, pe 40 km. Pe locul următor a trecut linia de sosire belgianul ***Franck Vandenbroucke*** (Mapei), care cu această ocazie a îmbrăcat și tricoul de lider, deținut de la începutul Turului, de cehul ***Jan Svorada*** (Panaria).

FONDUL MUTUAL AL OAMENILOR DE AFACERI
SE PREZINTĂ

Fondurile Mutuale o altă modalitate de a economisi

Scopul acestei prezentări este demistificarea și popularizarea fondurilor mutuale în general și a Fondului Mutual al Oamenilor de Afaceri (FMOA) în particular. Piața fondurilor mutuale în România este în plină dezvoltare. În 1993 a fost creat primul fond mutual - FMOA, iar în ianuarie 1996 funcționau 8 fonduri mutuale autorizate.

Pe de altă parte, cu toate că fondurile mutuale au făcut o promovare susținută și și-au descris mecanismul de funcționare în Prospectele de Emisiune, depunătorii potențiali și chiar o mare parte dintre cei care și-au depus economiile în fondurile mutuale au înțeles prea puțin din funcționarea acestora și unii continuă să le asocieze și unii continuă să le asocieze cu activități tip Caritas.

Din necunoaștere provine neliniștea permanentă a oamenilor care ar putea pierde banii investiți într-un fond mutual și reacția necontrolată la orice zvon nefondat ce poate apare pe piață.

Fondurile mutuale, prin specificul lor, sunt sensibile la zvonuri, mai ales la zvonuri răuvoitoare. În legatură cu acest aspect trebuie precizat că retragerile masive care pot apare ca urmare a acestor zvonuri afectează negativ în primul rînd interesele depunătorilor deoarece, prin anularea unor plasamente financiare avantajoase făcute de societatea de administrare este afectată, de fapt, politica de investiții care are ca scop tocmai creșterea valorii Certificatului de Investitor.

CONCEPTUL DE FONDURI provine din Anglia și datează din sec al XIX-lea. La sfîrșitul anilor 1800, după războiul civil american, organismele de investiții din Anglia și Scoția au contribuit la relansarea economiei SUA. Sumele investite în fondurile de plasament de către investitorii britanici au sprijinit finanțarea fermelor, căilor ferate și întreprinde- rilor locale.

Primul fond mutual american a fost creat la Boston în 1924, iar în Canada ia 1932. În anii '70, băncile s-au lansat în această industrie. În anii '90, fondurile mutuale au devenit internaționale, realizînd o gestiune a resurselor atrase.

Ce este un Fond Mutual

Un fond mutual (fond de investiții) reprezintă o sumă de bani constituită din depunerile individuale ale persoanelor care au decis să cumpere titluri de participare (Certificate de investitor), după citirea Prospectului de Emisiune.

Membrii inițiali ai unui fond mutual, constituit în Consiliul de Încredere încheie un contract de administrare cu o societate specializată care dispune de capacitate organizatorică și de specialiști pentru a gestiona eficient fondul constituit.

Pentru a obține o rentabilitate superioară a investițiilor individuale, societatea de administrare stabilește o politică de investiții și efectuează plasamente, pe baza analizelor proprii, în diferite titluri financiare și în valori mobiliare precum titluri de stat, obligațiuni, acțiuni ale societăților comerciale ș.a.

Cum funcționează un Fond Mutual

Fondul Mutual se constituie prin vînzarea titlurilor de participare de către societatea de admi-nistrare.

De exemplu, dacă un titlu de participare are va- loarea de vînzare de 50.000 lei și se vînd 10.000 titluri se poate constitui un fond de 500 milioane lei din care administratorul va efectua plasamente.

Plasamentele sunt efectuate de administrator pe baza politicii de investiții prezentate în Prospectul de Emisiune și sub supravegherea Consiliu-lui de Încredere care reprezintă interesele depunătorilor.

Ca urmare societatea de administrarea a Fondului Mutual nu poate face ce vrea cu banii depunătorilor, ci este obligată să respecte re-gulile stabilite prin contractul de administrare, prospectul de emisiune și reglementările interne aprobate de Consiliul de Încredere și Comisia Națională a Valorilor Mobiliare.

Veniturile din plasamente pot fi de trei categorii:

- dobînzi, pentru depozite bancare și plasamentele în titluri financiare;

- dividendele, pentru acțiunile aflate în portofoliu;

- cîștiguri de capital, pentru acțiunile vîndute.

Veniturile din plasamente, care se reinvestesc conti-nuu, majorează permanent valoarea totală a fondului mutual (sau activul net) și valoarea titlului de participare (Certificatului de Investitor) pe care societatea de administrare îl răscumpără de la depună-torul care dorește să se retragă din fond.

Depunătorul care se retrage din Fondul Mutu-al primește la retragere valoarea la zi de răscum-părare. Diferența dintre valoarea cu care a cumpărat Certificatul de Investi-tor și valoarea pe care o primește la răscumpă-rarea acestuia reprezinta venitul investitorului.

Avantajele investițiilor în Fondul Mutual

Oricărei investiții financiare îi este asociat un anumit risc. Reducerea riscului investițional depinde de capacitatea profesională a celui care administrează respectiva investiție. În cazul Fondului Mutual, reducerea riscului investițional se realizează prin activitatea administratorului care este o societate comercială specializată și autorizată pentru o asemenea activitate. Astfel, principalele avantaje ale Fondului Mutual sunt:

-**Gestiunea profesională** a banilor depuși și aceasta la un preț relativ scazut. Analiza diverselor posibilități de plasament nu poate fi facută eficient decît de persoane specia-lizate.

-**Diversificarea portofoliului** pentru diminuarea riscului. Resursele Fondului Mutual sînt plasate în mai multe categorii de titluri și în mai multe sectoare. Această diversificare oferă o securitate sporită a banilor depuși și astfel depunătorul este mai puțin vulnerabil la fluctuațiile pieței financiare. Un investitor individual nu poate atinge o diversificare a portofoliului ca a Fondului Mutual decît dacă dispune de o sumă foarte mare de bani.

-**Lichiditatea** Fondului Mutual este un plasament lichid deoarece permite depunătorului să răscumpere Certificatul de Investitor oricînd dorește primind banii cuveniți în maxim cinci zile.

-**Rentabilitatea superioara.** Fondul Mutual oferă depunătorului o rentabilitate interesantă permițîndu-i să-și rotunjească veniturile și minimizîndu-și în același timp riscurile. Rentabilitatea superioară care se obține la Fondul Mutual se explică prin faptul că o sumă mare de bani investită într-un activ financiar poate aduce un venit superior. De exemplu, rata dobînzii la un depozit bancar de 10 miliarde lei este mai mare decît rata dobînzii la un depozit la un depozit de 100000 lei.

Ce prevede legislația românească în legătură cu fondurile mutuale

Fondul Mutual func-ționează în baza Ordonanței Guvernului nr.24/1993 și a Legii 52/1994 . Fondul Mutual și societatea care îl administrează trebuie să fie autorizată de Comisia Națională a Valorilor Mobiliare care, după auto-rizare le controlează permanent activitatea. Activitatea Fondu-lui Mutual este controlată, de asemenea, de Consiliul de Încredere care este ales de membrii inițiali ai Fondului.

Fondul Mutual al Oamenilor de Afaceri a fost autorizat prin decizia D nr. 169/22.09.1995 a CNVM, iar societatea care îl administrează, SAFI-INVEST SA, prin decizia D nr. 168/22.09.1995 a CNVM.

Sediul FMOA este în localul CNIPMMR din București, str. Lipscani nr. 18-20, sector 3.

Sediul Administratorului, SAFI INVEST SA este in București, str. Cpt. av. Alexandru Șerbănescu nr. 50, sector 1.

Consiliul de Încredere al FMOA este format din:

Prof. Ovidiu Nicolescu - președintele CNIPMMR și șeful catedrei de Management -ASE.

Prof. Dumitru Fundătura - președinte AROMAV.

Ec. Mihaela Crăsnaru - director adjunct CNIPMMR.

Echipa de conducere a SAFI INVEST SA este formată din:

George Danielescu - Președinte
Eugen Bara - Vicepreședinte
Dan Constantinescu - Vicepreședinte
Gabriela Bucovală - Director Executiv

Volumul si structura portofoliului FMOA

milioane lei

	31.12.1994	31.12.1995	31.01.199
TOTAL			
din care:	35.568,6	327.527,2	361.134,0
1. Depozite bancare			
si titluri de stat	3.000,0	97.532,8	120.635,8
2. Actiuni	----	38.856,6	40.157,1
3. Contracte financiare			
persoane juridice	----	129.431,8	47.905,8
4. Bilete la ordin	30.922,0	47.882,3	47.905,8
5. Contracte financiare			
persoane fizice	----	5.053,6	5.631,0
6. Persoane fizice	1.736,6	8.770,1	14.572,5

Rentabilitatea Certificatului de Investitor emis de FMOA a fost (în procente):

Cresterea valorii CI în cursul anului	1994	1995	1996 (31.01)
(rentabilitatea nominala)	494	120	6,1
Cresterea preturilor de consum	61,7	27,7	----
Devalorizarea leului	38,7	45,9	2,6
Rentabilitatea reala a CI:			
-fata de inflatia interna	267,3	72,2	----
-fata de devalorizarea externa	328,2	50,8	3,4

CETATEA SCUFUNDATĂ

Cîteva semne bune

Liviu ANTONESEI

Se apropie alegerile și toate formațiunile politice au început să apese pedala accelerației. Am asistat sîmbătă la două manifestări politice care mi-au mărit speranțele în ceea ce privește un posibil succes al opoziției în alegerile generale din toamna acestui an. În jurul prînzului, am participat la conferința de presă comună a ***PNL*** și ***PNȚ-CD***, conferință la care au participat d-nii Viorel Cataramă, prim-vicepreședinte al liberalilor și Vasile Lupu, vicepreședinte al țărăniștilor. Primul semn bun este chiar faptul că această conferință de presă a fost comună. De altfel, ea a fost precedată de o întîlnire a liderilor cu membrii celor două partide. Este un semn că disensiunile dintre cei doi piloni ai ***CDR*** sînt, mai degrabă, un fapt prezent în paginile ziarelor decît o realitate politică. Cei doi lideri au precizat explicit, de altfel, că nu există nici un fel de conflicte de substanță între partidele lor. Și nici în interiorul acestor partide. Este, cum spuneam, un semn foarte bun, pentru că unitatea ***PNȚ-CD*** și unitatea ***CDR*** sînt esențiale pentru o victorie în alegeri a opoziției. Un alt semn bun a fost optimismul robust manifestat de cei doi lideri, credința lor în forța coaliției din care fac parte. În fond, nu te apuci să faci politică dacă nu ai încredere în posibilitățile tale de succes. E o schimbare de ton de bun augur în discursul pe care ***CDR*** îl transmite în acest moment alegătorilor în general, nu doar susținătorilor săi clasici. În sfîrșit, a fost o surpriză plăcută pentru mine comportamentul de politician al d-lui Viorel Cataramă. Sigur, știam că este un remarcabil om de afaceri, îl văzusem și la televizor vorbind inteligent în această postură, dar nu știam mai nimic despre talentele de om politic ale D-sale. Trebuie să recunosc că nu sînt mai mici decît cele ale omului de afaceri. Discursul D-sale este scurt, precis, uneori cu binevenite accente polemice. Uneori, a fost polemic și cu celelalte partide din opoziție - ***PD, PL'93*** și ***PAC*** -, dar sîntem într-un an electoral și nu mă miră. Deși, poate, ideea unei înțelegeri tehnice între ***CDR*** și celelalte partide din opoziție nu ar fi trebuit respinsă atît de ferm. Cel mai tîrziu după alegerile locale, o astfel de înțelegere oricum va trebui să fie făcută, măcar pentru a avea asigurată posibilitatea controlului asupra corectitudinii votării, dacă nu și din alte motive.

După-amiază a avut loc o întîlnire cu simpatizanții și cu presa a noului ***Partid al Alternativei României***. Am fost dintre cei care și-au manifestat suspiciunea în momentul în care ***Alternativa 2000*** a decis să înființeze un partid. Suspiciunile mi-au fost alimentate și de declarațiile unor membri marcanți ai ***Alternativei***, care s-au împotrivit apariției acestui nou partid cu numai opt-nouă luni înaintea alegerilor. Mai mult, ele s-au menținut și pe parcursul discursurilor generale ale celor patru lideri care s-au deplasat pentru această întîlnire de la Iași - mesajul mi se părea atît de asemănător cu al ***PAC***, de pildă, încît nu reușeam să înțeleg necesitatea înființării unui nou partid. Noroc că au urmat întrebările jurnaliștilor și ale simpatizanților. Astfel, am putut observa că există și diferențe în mesaj și, mai mult, că există un electorat țintă diferit de cel al ***PAC*** și al altor partide de opoziție. Într-adevăr, o bună parte din prezumptivii absenteiști de la alegerile din acest an - și este vorba de circa 30-35% din electorat - sînt cei dezamăgiți de partidele de la guvernare, dar care nu pot recunoaște că au greșit și vor prefera să lipsească de la exercițiul electoral. Sînt electori incapabili să voteze opoziția clasică. Dacă ***PAR*** va reuși să capteze acești alegători este limpede că va reuși să dea două lovituri în același timp - să ridice prezența la vot și să amelioreze scorul global al partidelor democratice. De altfel, ***PAR*** mai are în vedere o țintă interesantă - cei peste un milion de tineri care vor vota pentru prima oară în acest an. Aici, însă, se va întîlni cu toate partidele de pe eșichier - de la ***PDSR*** la ***CDR, PAC*** ș.a.m.d., pentru că toate și-au declarat intenția de a atrage acești noi electori. Rămîne de văzut cine va reuși să elaboreze cel mai atractiv discurs pentru acești nou-veniți. Au fost, însă, și alte semne bune - Dl Varujan Vosganian mi-a reconfirmat faptul că nu este numai unul din cei mai interesanți economiști români, ci și un om politic pînă în vîrful unghiilor. Orice partid serios ar fi încîntat să-l aibă în rîndurile sale sau, cel puțin, să-l aibă alături, ca aliat inteligent și serios. Și strategia pentru alegerile locale a noului partid este inteligentă - acolo unde nu are încă un candidat, va sprijini cel mai bine situat candidat al opoziției. La Iași, ***PAR*** a anunțat deja susținerea d-lui Constantin Simirad. Iată o atitudine politică inteligentă, care trece peste orgoliile de partid, pentru a sprijini succesul opoziției acolo unde șansele sînt foarte mari. Nu aș încheia fără a semnala că d-nii Ulici și Iorgulescu, președinții Uniunii Scriitorilor, respectiv Uniunii Compozitorilor, dau dovadă de abilități politice pe care nu le bănuiam. Să fie într-un ceas bun. ■

CAFEAUA DE DIMINEAȚĂ

Garabet Ibrăileanu: învăluit în barbă și în pelerină urca spre Universitate... (II)

Aurel LEON

Într-o zi, Ionel Teodoreanu mi-a arătat un pom chircit, uscat, adevărat cerșetor al livezii. Totuși, nu se îndura nimeni să -l taie. Cu încuviințarea vecinului, Ionel Teodoreanu își instalase sub el o măsuță și scrisese acolo în vara lui 1931 romanul său "Fata din Zlataus". În toamnă pomul s-a ofilit, primăvara următoare n-a mai dat muguri. Domnul Ibrăileanu glumea:

- Bietul pom l-ar fi preferat pe Păstorel, care în nici un caz nu-i sugea seva!

Lui Al. O Teodoreanu i-a zis odată:

- Păstorel, dumneata ai neșansa de a fi vizitat prea rar de tristețe, deci nu poți fi un analist al sufletului; în schimb ai șansa de a nu te certa cu viața, adică de a nu face pe cimpanzeul abstract.

Discutîndu-se odată despre nenorocul editorial al lui Calistrat Hogaș (se știe că ediția sa din 1912 a fost oprită din cauza gravelor erori tipografice, iar cea din 1914 a fost distrusă de incendiu), Ibrăileanu l-a asemuit pe Hogaș cu James Joyce. Și marele scriitor irlandez a fost oarecum un autor fără noroc. Pentru primul său roman "Oameni în Dublin" n-a putut găsi editor, deoarece cartea cuprindea pasagii referitoare la familia regală. Disperat, Joyce a trimis manuscrisul regelui George al V-lea. Opera i-a fost însă înapoiată cu o explicație a secretarului că regele nu se amestecă în chestiuni literare. După cîțiva ani găsi în fine un editor, care pretinse însă o garanție spre a preveni riscurile. Joyce o depuse și cartea fu imprimată. Dar în ziua cînd ediția aștepta să fie difuzată, se prezentă un personaj, o cumpără în întregime și o arse pe loc în curtea tipografiei. Bietul Joyce salvă un singur exemplar, după care întocmi ediția din 1914, adică taman în anul cînd ardea ediția a doua a lui Hogaș.

Să nu se înțeleagă poate că Ibrăileanu n-a avut și în Iași detractori și inamici. Însă dragostea publică pentru el se interpunea imediat între profesor și atacanți.

Ionel Teodoreanu scriind în grădina lui Ibrăileanu

Dragostea aceasta se manifesta diferit. O formă ar fi cea desprinsă dintr-o declarație culeasă de la Gala Galaction:

- N-ai idee ce mult mă reconfortează o vizită la Ibrăileanu, e ca și cum aș trece pe tărîmul celălalt din poveste, un tărîm al înțelepciunii biblice. În discuțiile cu Ibrăileanu cît îs eu de bătăios, pînă la urmă nu știu cum se face dar zic așa cum zice el. Și papa mă învăluie cu privirea lui sfredelitoare, puțin ironică, și atunci mă rușinez în sinea mea ce ușor m-am lăsat despuiat de bunurile mele spirituale și de abia așa mi-e și mai drag profesorul nostru.

O alta, manifestată în presa ieșeană a anului 1930:

Toată vara lui 1930 Ibrăileanu a fost bolnav. În toamnă a produs la facultate o nouă cerere de concediu medical. Observîndu-se oarecare sforărie în culisele universitare, ziarele locale au dat alarma. Astfel, sub titlul: "Se vrea capul domnului Ibrăileanu?" ziarul "Lumea" din 30 noiembrie 1930 scrie:

"Ar fi o rușine a întregei universități dacă ar reuși mașinațiunile care urmăresc scoaterea domnului Ibrăileanu din învățămînt".

Identificîndu-l în principalul sforar pe același Giorgio Pascu care îl mai atacase și în trecut pe Ibrăileanu, taxîndu-l drept "pornograf pentru delirul Olgelor, Sabinelor, Corelor, Otiliilor, Constanțelor și Hortensiilor" și "îmbogățit de război fiindcă are bani să dea la colaboratori", Al. O. Teodoreanu ieși în arenă și îl execută pe vechiul său client în asemenea hal încît Pascu trimise martori pentru duel întru spălarea onoarei. Dar imediat scoase spada un alt mușchetar din garda profesorului, Tudor Arghezi, aplicîndu-i îndrăznețului lovitura prin acel "George Pascu: portret sintetic", publicat în ziarul "Lumea" din 14 decembrie 1930, și care începe destul de promițător și în manieră pur argheziană: "Ascultați cum cîntă intelectualitatea lui George Pascu și pipăiți extracția... "

După o asemenea directă, a rămas baltă și duel și sforării universitare. Peste toate s-a așternut o tăcere de cimitir, încît ziarele au putut apoi cere scuze profesorului.

Să nu se înțeleagă poate că Ibrăileanu n-a avut greutăți legate de vicisitudinile vieții. Așa cum povestea mai tîrziu Iancu Botez, el a trăit și a murit sărac. De altfel nici nu avea noțiunea valorilor materiale. În privința aceasta, Iancu Botez - englezul - făcea mare haz de amănuntul că atacurile furibunde ale lui Giorgio Pascu împotriva lui Ibrăileanu apăreau în revista "Arhiva" a lui Ilie Bărbulescu (hlizitul - cum îi zicea Iorga), revistă tipărită cu fondurile "Vieții românești". Furios, Iancu Botez a cerut să i se taie stipendia lui Bărbulescu.

- De ce să facem Iancule, una ca asta? s-a mîniat, candid, Ibrăileanu, dezarmîndu-l pe "englez".

Premiul pentru literatură, atribuit în 1933 prin străduința lui Sadiveanu, l-a mai ajutat. De altfel, datorită acestor sîcîieli materiale și-a călcat pe suflet și a vîndut-o pe "Adela", acel roman "în care nu avea încredere" scris mai mult pentru proprie decantare. Dacă n-ar fi fost Mihail Sevastos și Tudor Teodorescu-Braniște care să insiste, nu l-ar fi făcut public. Ba încă, a depus și unele eforturi, destul de naive ce-i drept, de a-l ancora oarecum în epocă prin referiri la oameni și fapte politice. Pînă la urmă, criticul a învins și acele pasagii au căzut, "Adela" rămînînd ceea ce a fost la început: o autoconfesiune, dincolo de timp și de ceea ce înțelegem prin anecdotă și eroi de roman.

"Formidabilă deprimare. Foarte combativ. Obsesie sexuală. Excesiv de ascuns. Încăpățînat, cu alternative de rezistență și capitulări. Grozav de emotiv. Patologic nesigur pe gesturile sale. Lipsit de aviditate. Urme de elan artistic de cea mai sobră și fină calitate. Încordare mare pentru a menține unitatea spiritului său."

Am reprodus diagnosticul grafologic, solicitat unui maestru al genului în dorința de a cunoaște cît mai aproape omul.

În fața vieții privită prin lumina lui "struggle for life", Ibrăileanu a fost un erou venit la război fără arme, totuși cîștigînd. Începînd cu Maria Carp, doamna sa, și terminînd cu oricare dintre cei care i-au stat în preajmă, toți au acționat ca sub impresia unei anumite vrăji, ca în preajma unui ins care nu poate fi măsurat cu etaloane obișnuite. Era un întîrziat din alte vremuri, care vremuri nimeni n-ar putea preciza; un om căzut din stele, dacă vreți; un om al nopților și al tăcerii, al singurătății totdeauna aplecat, încordat în luciditate, spre propriile-i îndoieli. Un spirit nemărginit care se îngrozea a fi închis într-un singur timp și care a dus o luptă istovitoare cu temnița fizică. Un Prometeu care a ars aprinzînd țigară de la țigară și s-a dorit eliberat de foc.

Profesorul Gh. Agavriloaie, discipol și urmaș pe linia familială a profesorului, a păstrat cu sfințenie arhiva lui Ibrăileanu. A predat-o intactă la Biblioteca universității din Iași. A păstrat-o, dar n-a exploatat-o, deși ar fi putut trage foloase pe diferite laturi. O publică alții. Ei o pot face, Agavriloaie n-a putut.

E și acesta un gest care întregește profilul celui care, înainte de a-i fi tată, i-a fost profesor. ■

POLIGON

Să știm, ca să nu pomenim

Dorin SPINEANU

Ca scriitor, nu pot să vă spun cît de mult mă interesează ***noua Lege a secretului de stat***, interesul meu față de această problemă putînd fi (mai știi!?) chiar el catalogat drept "secret de stat"! Totuși, totuși, totuși iată fac un apel către toate forțele interesate în păstrarea la rece a secretului de stat să furnizeze scriitorilor, ziariștilor și artiștilor plastici una bucată listă, completă!, cu ceea ce ar constitui secret de stat.

Să spunem, de pildă, că un personaj dintr-un roman se arată nemulțumit de creșterea prețului păcurii, creștere care i-a mai ras dumnealui, Personajului, vreo cinci litri de vin din rația lunară și spune cam așa: "Fă, Catrino, tu-le așa mai departe de bandiți, știi cît a ajuns tona de păcură importată de hoții ăștia care stau numai cu gîndul la comisioane? Știi, fa? Nu știi, ce-ți pasă ție! Uite-atîția dolari!" Și personajul dă cifra exactă! Grozăvie, agitație la SRI, dă unde știe mă, Spineanu, cît îi tona de motorină? Păi ăsta-i secret de stat, ce-ați păzit voi, ia să-mi aflați Sursa!

Alt exemplu: Într-un alt capitol al altui roman, acțiunea se petrece sara pe deal taman la ora cînd buciumul cîntă cu jale. Doi păstori rezemați în bîte ascultă BBC-ul la un tranzistor rusesc: comentatorul de acolo tocmai vorbește despre situația zootehniei românești și ciobanii, de, ca oierii (asta ca să evit cacofonia), deviază și ei, nu se prind că-i mesagiu subliminal, că-s întărîtați, încep și ei: "Ai auzit, bădiță, ce-o spus prostul ăla di Dumitrașcu? Cică transhumanța o fi ea necesară pe cît îi de milenară, da' să se producă-n cadru organizat, ca să știe miliția dă un' să-i ia pe ciobani și pă unde trec să-și pună viza de flotant! Ei, zi și dumneata, bădiță, nu-i așa că-i prost Dumitrașcu?"

Acum, întreb și eu, ca să știu ce să scriu: E un secret de stat că senatorul pomenit e prost? E secret de stat că dl Iliescu nu se mai bucură decît de simpatia soției și pe unde trece e mai huiduit ca echipa de fotbal Dinamo? Să ni se spună clar toate secretele de stat ca să știm să nu le pomenim!

Ce-ar fi dacă alt personaj, inginer de pildă, ar spune: "La cuptorul 2, unde se toarnă aliajul pentru 007, stau în permanență vreo doi angajați care numai muncitori nu-s!

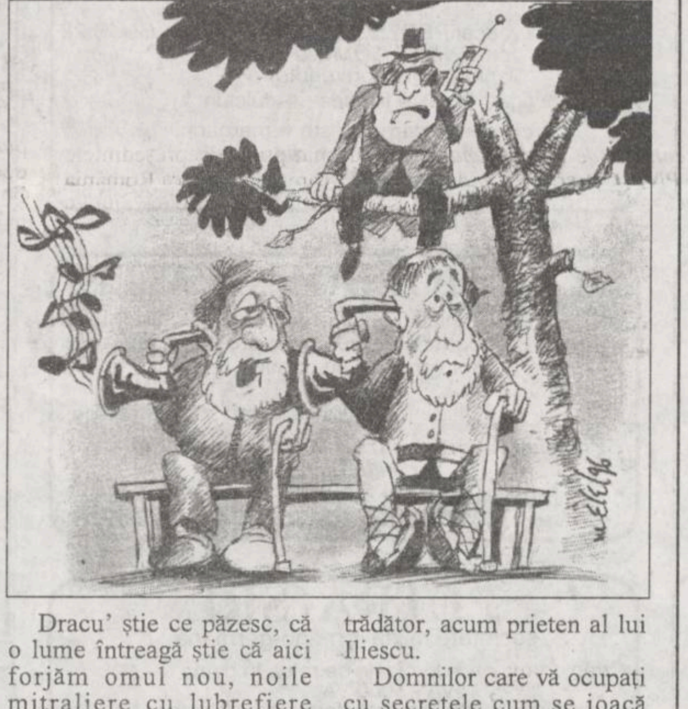

Dracu' știe ce păzesc, că o lume întreagă știe că aici forjăm omul nou, noile mitraliere cu lubrefiere automată și repetiție încorporată pe cap roșu și fălos și clocitori automate pentru grenade de mînă cu frînă de picior!" Ar fi, nu-i așa, un grav act de trădare națională, s-ar afla că-n fabricile de biciclete se produc pedale de tragere, că-n industria tutunului așa cum se răsucește foița de țigară așa se poate răsuci și cămeșa glontelui, care, cînd îi al patriei îi dulce ca mierea, cum a spus atît de frumos un transfug, prozatorul Petre Popescu, pe vremuri trădător, acum prieten al lui Iliescu.

Domnilor care vă ocupați cu secretele cum se joacă copchilașii în țărînă, dați-ne, domnilor, lista aia cu secrete să nu cumva să cădem în păcat. Ni-i dragă țara, dragi ne sînteți și voi cum vă sîntem și noi vouă, faceți-vă pomană și publicați lista aia cu secrete de stat.

Altfel, riscăm dracu' să demantelăm toate porcăriile care se fac în țara asta și n-o să mai prindem pe-aici picior de spion. Că și ăștia, domnilor, au interese în țările ceva-ceva mai bogate și mai puțin secretoase.

Fiți, domnilor, serioși! ■

UNGHIUL DE TRAGERE

Vîrsta a treia

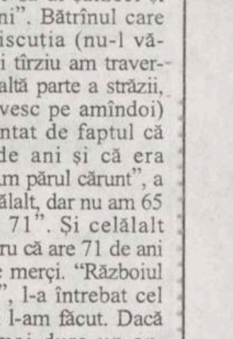

Val CONDURACHE

Convingerea comunismului că societatea "egalitară" este eternă a condus și la alte convingeri, aproape la fel de absurde. Creștinismul a deschis o poartă către eternitate, îngăduindu-ne să visăm (să credem) la viața de apoi, însă comunismul a vrut să ne încredințeze că am și pătruns în ea, că nu ne perpetuăm în virtutea speciei, ci a doctrinei, că vîrstele nu există decît pe o spirală a înțelepciunii și că spaima de moarte nu ține cont de obiectivul colectivist. Vîrsta a treia este, de fapt, cutremurătoare. De la șaizeci de ani înainte, fiecare individ nu-și mai măsoară pașii de la un deceniu la altul, cum o face pînă atunci, nici măcar de la un an la altul, ci de la o zi la alta, cum îmi spunea, nu demult, cineva. Sînt oameni care trăiesc optzeci de ani, nouăzeci de ani, o sută de ani, dar speranța de viață ne obligă să ne temem pentru ziua de mîine de cum împlinim șaizeci de ani. Bătrînul pe care-l aveam în față trecuse bine de șaptezeci de ani, dar mi-am dat seama că încă de la șaizeci de ani a început să se teamă pentru ziua de mîine. Nopțile acelea trebuie să fie cumplite. Insomniile la șaizeci de ani înseamnă, probabil, cu totul altceva decît nopțile pierdute la douăzeci, treizeci, patruzeci de ani. Ceasul bate altfel, secunda se măsoară cu altă unitate. De la șaizeci de ani în sus nu te mai gîndești că se scufundă vaporul și dispari, nu te mai bîntuie spaima că se prăbușește avionul, deraiază trenul sau faci un accident de mașină. De acolo înainte accidentul e înlăuntru: plesnește o arteră, se blochează un vas de sînge. Soarta nu este scrisă numaidecît în celulă, dar acolo se consumă.

La cozile pe care, încă, le trăim, ne supărăm adeseori pe pensionari. Noi sîntem grăbiți, avem atîtea obligații, timpul ni se scurge printre degete. Răbdarea pensionarilor ne scoate, uneori, din minți. Felul lor de a aștepta cuminți, de parcă ar avea, înainte, o viață de trăit, este înșelător. Ei preferă să aștepte la o coadă fără termen decît să-și vadă termenul aproape. Coada nu e un rost, o plăcere, o ocupație, o necesitate, nu e nici voluptate, asediu sau înțelepciune, necesitate, ci-un ultim rost fără de rost, un timp al angoasei, o descoperire inutilă, dar deloc grațioasă. Bătrînii care își găsesc utilitatea în pierderea timpului sînt chiar imaginea dezastruoasă a societății în care trăim. În alte țări, pentru ei se organizează excursii în țări exotice, ochiul lor de apă se scaldă, foarte aproape de ceasul din urmă, în imagini de vis. La noi, ei stau la coadă la lapte, la ouă, în aceeași utilitate funestă de acum un deceniu. Ei ne irită, în loc să ne provoace milă, ne incomodează, în loc să ne convingă de faptul că doar în societatea de consum fiecare își găsește un rost.

Mergeam pe stradă, în urmă cu cîteva zile, cînd, din spate, am prins o conversație între doi bătrîni. "Nu știu cîți ani ai matale", zicea unul din ei. "Ai părul mai alb decît mine, dar cred că ești mai tînăr. Eu am șaptezeci și doi de ani.

Trebuie să ai șaizeci și cinci de ani". Bătrînul care pornise discuția (nu-l văzusem, mai tîrziu am traversat pe cealaltă parte a străzii, ca să-i privesc pe amîndoi) părea încîntat de faptul că avea 72 de ani și că era sănătos. "Am părul cărunt", a răspuns celălalt, dar nu am 65 de ani, ci 71". Și celălalt părea mîndru că are 71 de ani și este bine merçi. "Războiul l-ai făcut?", l-a întrebat cel dintîi. "Nu l-am făcut. Dacă războiul mai dura un an, intram și eu în armată. Am scăpat". "Eu am ajuns la Cotul Donului. Era să mor. Am scăpat".

N-am putut să ascult mai departe. Cei doi s-au oprit, ca să depene amintiri. Eu n-aveam timp să ascult. Felul în care și unul și altul se lăudau cu vîrsta pe care o împliniseră nu m-a convins. Vîrsta e o virtute, măcar prin înțelepciunea la care te duce, dar cîtă tristețe omenească este cuprinsă în lauda ei. Bătrîneii păreau sănătoși și mi-ar plăcea ca ei să trăiască, de aici înainte, cît mai mult. Dar în lipsa altui motiv de laudă, lauda vîrstei înaintate mi s-a părut sinistră. Cum să te lauzi că ești mai bătrîn decît altul? În ce constă superioritatea ta cînd știi că, în principiu, ai mai puțin de trăit? Ce satisfacție diabolică se ascunde în sufletul nostru de oameni la gîndul că aproape toți colegii de generație au dispărut din lumea asta și numai cîțiva, norocoși, au rezistat?

Nu scriu rîndurile astea pentru a cere înțelegere pentru oamenii de vîrsta a treia. Prin ei, noi sîntem ceea ce sîntem, într-un fel sau în altul. Mă gîndesc, însă, că din grijile noastre noi îi uităm prea ușor, probabil că și ei, la rîndul lor, i-au uitat prea ușor, pe cei de vîrsta a treia de altădată. Ar trebui să ne mutăm grijile și înspre ei, prin legile pe care le facem. Ne va veni rîndul și nu ne vom simți doar în afara lumii și a intereselor ei imediate, dar ne vom simți la fel de uitați și inutili ca și bătrînii de azi. Mie nu mi-a căzut bine cînd doi bătrîni se lăudau cu vîrsta lor, de parcă ar fi fost beneficiarii unei loterii universale. Faptul de a trăi ni se pare o performanță, de parcă nu am avea de așteptat, pe lumea asta decît moartea. Asta nu mi se pare în regulă. Parcă am trăi într-o lume care-și așteaptă sfîrșitul. ■

BREVIAR PLASTIC

Masculin-feminin

Val GHEORGHIU

Modă nouă. Fata, chiar dacă e ger, își pune-n valoare părul, generos, des, involt, liber în gerul iernii. Alături, băiatul, efilat sau bondoc, își însează pînă peste urechi fesul (obligatoriu negru), avînd aerul unui neajutorat cam nătîng, înfiat de cea pe care o ține de mînă. Asta-i ce se vede. Cine știe însă ce dedesubturi freudiene ascunde această împerechere discrepantă sau, pur și simplu, împerechere!

Una din junele și talentatele sculptorițe, care dădeau tîrcoale atelierului parizian al lui Brâncuși și mai zăboveau acolo, să lucreze, mi se pare Irina Codreanu, își amintește, tîrziu de tot, că gorjanul, ca să poată înjura în prezența (m)ucenicelor sale, le dădea nume de bărbați de pe Jii. Chestia asta, cu înjurătura, o fi fost singura explicație?

Fugosul Erwin Kessler, de la 22, nu a putut rezista tentației de a vedea, de a... pipăi expoziția ***Masculin-feminin: Sexul artei*** și s-a repezit pînă la Paris. De unde, cu o concupiscență (intelectuală) bine temperată, a detaliat, incitant-excitant, spectaculoasa desfășurare de la Centrul Pompidou. Despre ce e vorba. Expoziția mamut, care a succedat, la același Centru Pompidou, retrospectiva Brâncuși, adună acum peste șaptezeci de artiști, nume mari ale secolului și, dacă la cifră se adaugă întreaga mișcare în jurul expoziției, "lunile de pregătiri, sutele de mii de vizitatori, materiale, volumele publicate, personalități antrenate în elaborarea și alimentarea discursului vizual (scriitori, filosofi, chiar și oameni politici), toate acestea arată miza reală a unei asemenea întreprinderi...". Nimic scăpat de sub control. Totul, în viziunea comisarilor expoziției, trebuia să conveargă spre o imagine clară, nefetișizată, a sexului în artă, ca reflex al spiritului analitic și aseptic al momentului de-acum. Numele mari ale veacului, care și-au exersat sculele în chestiune: Picasso (apropo, ca simplă bîrfă între "falocrați", acesta vedea în "Prințesa X" a lui Brâncuși nimic altceva decît "un falus"), de Chirico, Dali, Brâncuși însuși, Brauner, Giacometti, Magritte (dintre cei mai vechi, clasicizații), Pollock, Kooning (medianii), apoi ultimele curente și mode: pop-art, minimalism, action-performance etc. Pe scurt, pentru toți aceștia, pentru toate acestea, sexul (printre altele) a fost preocupare centrală în obsesiile și realizările lor. Se disting, în viziunea organizatorilor, două mari orientări, avîndu-i ca mentori pe Pablo Picasso și pe Marcel Duchamp. Cei din seria Picasso sînt robuștii, orgiasticii în limitele normalului (prin Brâncuși sîntem și noi, românii, tari în seria asta), cei din linie Duchamp - perverșii, sado-maso. Și, cum, nu există ceva între aceste extreme? Ba, da, ne asigură organizatorii, acel ceva, al omului normal, al "majoritarului", se află în lucrările care demonetizează, care ironizează extremele și aici, în această categorie, conciliatoare, se află zic ei, Dali (tocmai Dali, care nouă, dimpotrivă, ne apare ca plin de mai toate complicațiile libidoului imagistic). Și mai e ceva: oho! chiar la mijloc se situează marele artist fotograf Mapplethorpe, cu perversele lui inflorescențe tropicale. Ei bine, acesta e împins (din spate) de lobby-ul homosexual internațional, ca apostol recunoscut. N-o mai lungim. Încercăm doar să ne imaginăm cam ce desfășurare de forțe a fost pusă la dispoziția năvalnicului public. În mijlocul căruia s-a aflat și "trimisul nostru special" Erwin Kessler. Al cărui scris, sagace și pătrunzător, se pliază acum cu o, i-am spune acută luxură, desfrînare analitică, se pliază deci de minune pe tema ofertată de orașul-lumină, căruia nu-i este teamă, nici n-ar avea cum, pentru că știe s-o ocolească elegant, de frivolitate.

Singurul monstru sacru în viață, din stirpea faimoșilor falocrați ai artei, pare a ci César, autorul unui monument gigant, un deget, policarul, care, stînd rect într-o peluză, e, ce mai, chiar obiectul de care ne ocupăm aici. Cînd, acum doi-trei ani, în Franța erau la cîrmă frații noștri socialiști, nu nesuferiții de dreapta, ca acum, și cînd televiziunea dîmbovițeană ne regala seară de seară cu buletinul de știri oricum parizian, îl mai vedeam din cînd în cînd pe legendarul César. Într-o seară, în juriul onorific al unui festival Cannes, între Sophia Loren și ministrul culturii, César, îmbrăcat bizar, tot numai fireturi, brandemburguri și vipuști, stătea statuie. Era, și probabil chiar voia să fie, întruchiparea propriului policar, monumentalizat în peluză.

În sfîrșit, "o pereche". E trecut de zece, în bătaia felinarelor, fulgi rari dănțuie liniștit în gerul năpraznic. Strada-i pustie. Numai ei doi. Ea, cocheta, dispune de-un inimaginabil arsenal de gesturi, jocul ei, deloc frivol, juvenil doar, în jurul lui, pare tot timpul un recital bine pregătit. Din cînd în cînd, el o prinde de mijloc și-o îndoaie c-o mînă sigură sub sărut. Cîteva secunde ea se liniștește, apoi totul reîncepe. Ger? Nu. ■

AGENDA OMULUI DE AFACERI

INFOTEC

a deschis

un nou magazin de piese auto, import. Găsiți aici produse BOSCH, SACHS, MONROE, HELLA, MICHELIN, DUNLOP, CASTROL, SHELL și altele.

Șos. Păcurari 75, tel. 250176,
program luni-vineri 9.00-18.00, sîmbătă 9.00-12.00.

CLAVAGET SRL

oferă prin magazinele sale
din incinta COAFOR - Piața Unirii
și COAFOR - "Super Copou"

Produse COLGATE-PALMOLIVE, FARMEC, FA

Produse electronice și electrocasnice

PREȚURI FĂRĂ CONCURENȚĂ!!

Tel. 213362

MOLDROM SA

import - export

materii prime, laminate din oțel și materiale de construcții

Str. Tătărași nr. 57,.tel./fax 173025, 172799, 270499
Contact: Constantin Badea, Director executiv

TOFAN GRUP SA
Filiala Iași

comercializează
anvelope și camere auto

Str. Ghica Vodă 1B (demisol), tel. 114782
Contact: Cornel Arcip, Director

COMITEL SRL

oferă și instalează
echipamente PANASONIC

centrale telefonice, telefaxuri,
audio-video
instalații pentru aer condiționat

Iași - Bd. Copou nr. 3, parter - cam. 2
Tel. 032-210054; 213375

ROTHERM SRL

oferă și instalează echipamente pentru încălzire centrală și condiționarea aerului, import Italia și Franța, reprezentant al firmelor:

RADIANT - microcentrale și cazane de încălzire (gaz metan și motorină)
- arzătoare (gaz metan, motorină și CLU)

CIAT - unități de ventilație, climatizare și tratarea aerului, schimbătoare de căldură cu plăci

Service în garanție și post garanție.

PREȚURI MINIME PENTRU UN CONFORT MAXIM !

Tel./Fax: 032/175105

ABES MED SRL

comercializează

- băuturi: vodcă: PERFECT
  produse VALCO - Baia Mare
  lichioruri
  sucuri
- țigări ● paste făinoase ● dulciuri
- conserve ● margarină ● hîrtie igienică
- produse cosmetice ● detergenți

Bd. Poitiers 14, Centrul comercial Euromarket

SC VIBLANC SA

vinde

- Frigidere "Arctic":
  - 240 l = 640.000 lei
  - 180 l = 540.000 lei
  - 140 l = 450.000 lei
- Aragaze de Satu - Mare
  - 4 ochiuri = 310.000 lei
- Congelatoare "Arctic":
  - 210 l = 840.000 lei
  - 160 l = 750.000 lei
  - 120 l = 600.000 lei
- Combine frigorifice
  - 230 l = 850.000 lei
- Lăzi frigorifice "Arctic"
  - 113 l = 600.000 lei

Produsele au garanție 12 luni.

Tel. 032/14.22.89; 032/14.80.19

SERVICE AUTO - la toate tipurile de mașini prin KRADON GROUP

VINDE
CONSUMABILE **BOSCH:**
- baterii auto - garanție 2 ani
- filtre aer, ulei, combustibil
- bujii
- curele distribuție
- duze
- platine

Aduce la comandă piese auto import.

Program: 9^{00}-18^{00}

Str. Rampei nr. 18-20 (în spatele pieței Dacia)

ORU SRL

IMPORTATOR DIRECT - ARTICOLE PAPETĂRIE - MADE ÎN GERMANIA

VĂ OFERĂ
- agende
- biblioraft
- hîrtie xerox A4+A3
- diverse articole de papetărie

Vînzări direct din depozit cu RABATURI în funcție de valoarea comenzii.

Str. Păcurari nr. 129, bl. 601, tel/fax: **032/165658**

FIMEX SRL

reprezentanță JVC

- linii audio, casetofoane portabile și auto
- compact disk deck, casetofoane deck, amplitunere
- camere video, televizoare, videorecordere

Asigurăm service garanție și postgaranție

Cumpărați și veți participa la **TOMBOLA JVC**

Str. Cuza Vodă nr. 8 Tel./Fax: 032/211333

MIXT COM SRL *vinde en gros:*

✓ produse cosmetice:
- Colgate Palmolive cu 3% sub prețul fabricii;
- Farmec Cluj - AC -0%
- deodorante gama Fa, Denim, Impulse, Rexona, 8x4, Extase, Fleurs de Paris
- fixativ, neofix, soluție permanent la rece

✓ detergent

TRANSPORT GRATUIT PE BAZĂ DE COMANDĂ ! ***CONDIȚII AVANTAJOASE DE PLATĂ !***

Complex Comercial SIRAJ, stand 3C, tel. 213482

CABINET OBSTETRICĂ-GINECOLOGIE
Viața medicală

- asigură consultații de obstetrică-ginecologie
- tratamente ● mici intervenții (chiuretaje)
- analize ● sexologie

Podu Roș, str. Țutora 4, sc. E, ap. 1, tel. 122034.
Program: zilnic 12,00-19,00, sîmbătă 9,00-14,00.
Contact: Dr. Alexandra Ovănescu, Dr. Masheh Osama

ALFA CIVIC

distribuie

scule, dispozitive, unelte, accesorii BOSCH, MAKITA, METABO, STAYER, FELISATTI, FIAC, P.G.M., AQUAPOMPE

Tel. 032-222308

ELECTRIC PULS SRL

oferă

- sisteme de alarmă DSC Canada
- componente electronice
- telecomenzi video

Telefon 230059, fax 230094

PROFAMILIA

oferă

analize de laborator
(hematologie, biochimie, bacteriologie)

Str. Chișinăului nr. 11C, sc. D, parter, tel. 230431
Contact: Dr. Emil Ghiorghiță, Director

IRSIDO SRL

vă oferă en gros

- rechizite de birou (bibliorafturi, caiete mecanice, mape, dosare, capsatoare, perforatoare, seturi de birou) produse ESSELTE - Franța
- articole de scris (pixuri, pixuri ceramice, stilouri, creioane mecanice, evidențiatoare, markere), produse SCHNEIDER - Germania și MICRO - Corea
- hîrtie xerox, hîrtie calc, indigouri

Str. Toma Cozma nr. 7A, tel. 144255

CRISS GROUP SRL

vinde en gross

- băuturi: vodcă: PERFECT, FIRIZA, SATRA, CLUB 22
  rom: PIRAT, COMOARA
  lichioruri (15 sortimente)
- țigări ● paste făinoase ● dulciuri
- conserve: carne, pește ● margarină
- produse cosmetice ● detergenți

Bd. Poitiers 14, Centrul comercial Euromarket, tel. 251759

S.C.T. MOLDOVA S.A. Iași

desface o gamă largă de produse de cofetărie și patiserie de o calitate deosebită, la prețuri avantajoase prin restaurantele
MOLDOVA, TRAIAN, UNIREA și IAȘUL
executate în laboratoarele proprii.

Primim comenzi pentru diverse ocazii în cantități nelimitate.

Relații suplimentare la telefoanele: Moldova - **142225**, Traian - **143330**, Unirea - **142110**, Iașul - **116559**.

PETRA SRL

societate mixtă româno-germană

- transformatoare toroidale de rețea în gama 15VA - 5000 VA
- rebobinări motoare și transformatoare electrice
- acționări electrice și automatizări
- lămpi și becuri cu halogen 20, 50 W
- proiectoare și becuri cu halogen 100(150)W, 300(500)W
- reclame luminoase
- componente electonice și aparatură, import Germania

str. Împăcării nr. 27, tel. 125808, fax 221281

PALLADIAN COMPUTERS

Calculatoare
Service
Multimedia
Imprimante
Software
Subansamble

Cea mai bună OFERTĂ !

Str. Arcu 85, tel. 211696, 250050, fax: 211696

S.C. PIT STOP S.R.L.

dealer produse HONDA

- motoare de uz general (2.2 -20 CP)
- motopompe (600-2300 l/min)
- generatoare electrice (0.35 - 12 KVA)
- motoare de barcă (2 - 45 CP)
- curățătoare de zăpadă

Calitate japoneză originală.

Tel 032-147968, după ora 16,00
CP 171- OP 1 Iași

CANEL SRL

SISTEME DE ALARMĂ

pentru imobile, locuințe etc.

Str. I. C. Brătianu nr. 22
Tel. 032/114821, Tel/Fax: 032/211986

TUDOR MAGNUM PLUS

comercializează en gros și en detail

- nasturi
- fermoare diverse
- tercoturi
- ață bumbac și sintrom
- elastic
- blană sintetică
- prosoape plușate
- capse
- pernițe umeri și tricoturi

Program 9.00-18.00 Sîmbăta 10.00-14.00

Str. Fundac Gavril Muzicescu - fostă Banu (lîngă IIRUC), tel. 213676.

VÎNZĂRI

Vindem hîrtie ziar neutilizată în procesul de producție, ce poate fi folosită ca ambalaj. Preț 910 lei/kg. Rel. la tel. 230060.

Multitrade S.R.L. oferă echipament discotecă import Germania, material publicitar. **Tel/fax 032-233702, 032-223205.**

Vînd moară de porumb în funcțiune, eventual cu toate aprobările: presă de ulei cu două capete. Telefon 032/143493, orele 16,00-21,00.

SC LUMINA SRL IAȘI oferă la preț de producție: **preparate din carne** pentru unități comerciale, cantine, consumuri colective, diverse ocazii (nunți, botezuri etc.). Relații zilnic, la tel. 131622, între orele 7,00 - 16,00, dl. Alexandru I.

Vînd conductori și cabluri electrice din cupru sau aluminiu, orice dimensiune. **Tel. 210766.**

Oferim hîrtie ambalaj uz general și hîrtie ambalaj specială (pentru preparate și carne).

Tel. 116864, 116370.

Mori de cereale
-proiectare
- comercializare
- reparații
- montaje

Reprezentant autorizat ***SEMAG TOPLEȚ*** în Moldova, Basarabia și Ucraina. Înainte de a investi consultați un specialist! Tel. **032-252204.**

Vînd televizor color S/H - 150.000 lei/buc.; cauciucuri 13, 14, 15 - 20.000 lei/buc.; teren 6000 mp, Trei Iazuri, apă, curent. Telefon 033/734222 (birou); 721831 (acasă).

Vînd contract importator direct confecții second-hand, Germania. Se asigură documentația contractuală și viză de afaceri. Tel. 032/230370, după ora 17,00.

Vînd contract unic importator cosmetice, Germania. Se asigură documentația contractuală și viză de afaceri. Tel. 032/230370, după ora 17,00.

Banane EL DORADO. Din nou la Iași și în Moldova. Distribuitor unic S.C. **International Impex** SRL. Comenzi și informații la tel/fax 032/212490 și tel. 1162 09

■ **Vînd carcasă porc la cele mai mici prețuri, după preferință. Relații la telefon 031 /513441.**

■ **Vînd ațe (șnururi) de mărțișoare. Preț 32 lei. Telefon 232210. (342643)**

■ **Vînd lanțuri antiderapante noi, import Italia. Telefon 232210. (342643)**

■ **Vînd calculator 386 DX/40 MHz, RAM 4 MB, HDD 120 MB, monitor monocrom VGA, opțional modem 9600. Relații la telefon 213047, între orele 10,00-18,00, și la telefon 233268, după ora 18,00. (342775)**

■ Vînd frigider nou - Arctic 240 l - preț cu 150.000 lei sub prețul din magazin, sau frigider vechi - Arctic 240 l - preț fix 250.000 lei. Telefon 131892. (342565)

■ Vînd radio "Bucur" și magnetofoane M 2405, CM 130. Telefon 130738. (342768)

AUTO MOTO

■ **Vînd Auto-service cu toate dotările, șoseaua Bucium nr. 30. Relații la telefoanele 145647 sau 165689. (74951)**

■ Vînd CIELO, 8500 km, alb, preț 27.000.000, negociabil. Telefon 032/131875. (340246)

ELECTRONICE

■ Vînd aparate electronice tip VIDEO-POKER (WILD și AMERICAN POKER II) în condiții avantajoase. Relații la telefon 033/734468, după ora 20,00.

CASE - TERENURI

SUNAȚI ACUM

AGENȚIA CASTER

- tranzacții imobiliare (case, terenuri)
- intermediem vînzări, închirieri și schimburi de case, apartamente și terenuri.

Înscrierea în baza de date și reclamă (presă și radio) gratuită.

Ofertă actualizată permanent pe computer.

Perfectarea actelor în regim de urgență,

Pentru informații suplimentare sunați acum la tel. **142110/106**, între orele 9.00-19.00, sîmbăta 9.00-14.00.

Hotel Unirea, cam. **106**.

AGENȚIA CASTER
vinde

apartament 3 camere decomandate, 2 balcoane, stare foarte bună, Piața Voievozilor. Preț aproximativ, 30 milioane lei.

Pentru informații suplimentare sunați la tel. **142110/106**, între orele 9.00-19.00, sîmbăta 9.00-14.00. Hotel Unirea, cam. **106**.

AGENȚIA CASTER
vinde

terenuri în zone bune, diverse utilizări. Prețuri avantajoase.

Pentru informații suplimentare sunați la tel. **142110/106**, între orele 9.00-19.00, sîmbăta 9.00-14.00. Hotel Unirea, cam. **106**.

AGENȚIA CASTER
vinde

apartament 4 camere, decomandate, 100 mp., et. 2, bloc nou, Nicolina I. Preț aproximativ 35 mil. lei.

Pentru informații suplimentare sunați la tel. **142110/106**, între orele 9.00-19.00, sîmbăta 9.00-14.00. Hotel Unirea, cam. **106**.

■ Vînd, cu drept de habitație 25.04.1996, apartament 3 camere decomandate, et. 2, multiple îmbunătățiri, Nicolina I, str. Sălciilor. Telefon 122904, toată ziua. (342591)

■ Vînd teren intravilan, șoseaua Rediu, la aproximativ 500 m de la capătul troleului din Păcurari. Telefon 223659. (342557)

■ **Vînd spațiu comercial, vad bun, zona Nicolina-CUG. Telefon 126710. (342614)**

CUMPĂRĂRI

AGENȚIA CASTER
cumpără

1, 2, 3, 4 camere, indiferent de zonă și stare. Prețuri avantajoase, funcție de zonă, amplasare și amenajări.

Pentru informații suplimentare sunați la tel. **142110/106**, între orele 9.00-19.00, sîmbăta 9.00-14.00. Hotel Unirea, cam. **106**.

■ Cumpăr televizoare (pe integrate) defecte, alb-negru. Telefon 153477. (340223)

■ Cumpăr Dalmațian mascul, exclus pui. Telefon 147224. (342567)

ÎNCHIRIERI

AGENȚIA CASTER
caută spre închiriere

spațiu comercial în Iași, zonă centrală sau semicentrală, în suprafață minimă de 50 mp - 200 mp.

Pentru informații suplimentare sunați la tel. **142110/106**, între orele 9.00-19.00, sîmbăta 9.00-14.00. Hotel Unirea, cam. **106**.

AGENȚIA CASTER
caută spre închiriere

apartamente cu 1, 2 sau 3 camere, preț avantajos.

Pentru informații suplimentare sunați la tel. **142110/106**, între orele 9.00-19.00, sîmbăta 9.00-14.00. Hotel Unirea, cam. **106**.

Caut spre închiriere spațiu amenajat pentru producție patiserie, aproximativ 100 mp., două căi de acces, posibilitate de racordare gaz metan, eventual asociere. Tel. 144.776, 271333.

■ Ultracentral, spații pentru reprezentanțe, sedii de firmă, birouri. Relații la telefon 210711, 210706, 210645.

■ Închiriez apartament mobilat, telefon, zona Podu Roș, plata în valută. Telefon 230014; 130561. (70736)

■ Ofer spațiu comercial în suprafață de 80-100 mp, situat în Piața Voievozilor Iași. Relații la telefon 113123, între orele 16,00-20,00. (342570)

SCHIMBURI

Schimb apartament cu trei camere decomandate, cu gresie, faianță și alte îmbunătățiri, etaj 1, situat în Frumoasa, cu apartament similar în zonele centrale. Ofer diferență de zonă. Tel. 221491.

■ **Schimb (vînd) casă 2 camere, neterminată (locuibilă), cu grădină și pomi, lîngă pădure în Horlești - Voinești, unui vînător, apicultor, pictor, poet etc. (după caz și 0,5 ha teren arabil) sau schimb cu apartament, garsonieră și auto. Telefon 146023. (71195)**

DECESE

Soțul, fetele Geta și Tatiana, ginerii Viorel și Viorel, nepoții și nepoata, frații, surorile, rudele apropiate, cu adîncă durere anunță trecerea în neființă a celei care a fost **HANGANU STANCA**, pensionară, în vîrstă de 62 ani, fostă telefonistă la întreprinderea Metalurgică Iași. Înmormîntarea va avea loc marți, 20 februarie, ora13.00 la cimitirul "Sf. Petru și Pavel" din str. Moara de Vînt, în capela căruia este depusă.

Cu adîncă durere în suflet, frații, surorile, cumnații, cumnatele, copiii, nurorile, ginerii, nepoții și nepoatele anunță încetarea din viață la data de 16.02.1996 a celei ce a fost o bună mamă, soacră, bunică și străbunică, **ANA PRODAN**, în vîrstă de 85 de ani. Regrete eterne și Dumnezeu să o ierte. Înmormîntarea va avea loc marți, 20.02.96 ora 11.00 la cimitirul Eternitate în capela căruia este depusă.

Familiile Ciubotaru V., Ionescu I., Silvestru C. anunță cu profundă durere încetarea din viață a celei care a fost **MITROFAN EUFRUSINA (FRUZINA)**. Înhumarea are loc marți, 20.02.96 la ora14.00 la cimitirul Eternitate unde este depusă.

CONDOLEANȚE

Famillile Zaharia Nuțu și Schiopu Vasile regretă dispariția prematură a celui ce a fost **IONIȚĂ ION** (nenea Costică) și transmit familiei îndoliate sincere condoleanțe. Dumnezeu să-l odihnească în pace.

Colectivul mag. 215 - Hala Centrală este alături de colegul GAVRIL MIHAI în aceste clipe grele pricinuite de pierderea fratelui drag. Transmitem condoleanțe familiei îndoliate. Colegii.

Familia Oproiu Florin este alături de familia conf. dr. Boișteanu Petru în aceste momente de adîncă tristețe și în transmit sincere condoleanțe.

Colectivul clasei a XI-a A din Liceul "Costache Negruzii" este alături de doamna dirigintă prof. Olaru Eleonora în aceste momente triste, și-i transmite condoleanțe și întreaga compasiune pentru dispariția mamei.

Familia Iurcovschi Francisc și Lăcrămioara sînt alături de cumătra lor Bianca, la ireparabila pierdere prin decesul fulgerător al tatălui CHIRILĂ PETRU. Dumnezeu să-l ierte.

Familia Gagea Neculai și Nastasă Gh. transmite condoleanțe doamnei Manoliu Maricica pentru pierdera soțului **MANOLIU CONSTANTIN**, om de o deosebită ținută morală și civică. Să-i fie țărîna ușoară.

Asociația de locatari din str. Vasile Lupu 112 A, bl.C2 bis regretă dispariția minunatului om MANOLIU CONSTANTIN și transmite sincere condoleanțe soției Manoliu Maricica din partea tuturor locatarilor blocului. Dumnezeu să-l odihnească în pace.

Familia ing. Greta și Mihai Varzaru este alături de fam. ing. **Elena și Nicu Cârjă** la durerea pricinuită de pierderea mamei. Sincere condoleanțe.

Ing. Florin Nedelcu regretă dispariția celui ce a fost un bun prieten și coleg de muncă **PETRU CATANĂ**. Dumnezeu să-l ierte și să-l odihnească.

■ Familia Căpraru transmite sincere condoleanțe familiei Olaru pentru pierderea suferită. (342806)

■ Cu mîhnire în suflet, locatarii blocului 107 din Bd. T. Vladimirescu regretă moartea fulgerătoare a vecinei lor STANCA HANGANU și transmit condoleanțe familiei îndoliate. Dumnezeu s-o ierte.

■ Familia Maria și Viorel Aniță este alături de familia îndoliată în aceste momente de adîncă tristețe, și aduce un pios omagiu celei care a fost un suflet plin de noblețe, PROFIRA OLA. Va rămîne veșnic în amintirea noastră

COMEMORĂRI

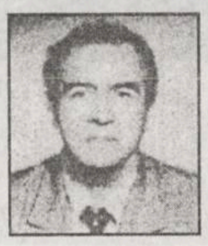

A trecut un an de la plecarea în neființă al dragului nostru prof. dr. ing. **PAUL COSMULESCU**. "A muri înseamnă a pleca puțin". Ești și vei fi mereu prezent în inimile noastre îndurerate. Luly - soție, Paul- Mugur - fiu, Cristina - noră, Paula-Mădălina - nepoată.

"Într-o sfîntă neodihnă
Rob al cugetelor drepte
Ai urcat cutezătoare trepte
Dobîndind lumină din lumină"

Unchiul tău Pan.M. Vizirescu

Se împlinesc doi ani de cînd a trecut în lumea umbrelor ing. EMILIA HOBINCĂ. Fina și prietena noastră. Familia ing. Florin Nedelcu. Dumnezeu s-o odihnească în pace.

■ Părăsind această lume, ai uitat de necazuri, bucurii și de tot ceea ce înconjura omul. Se împlinesc doi ani de lacrimi și durere de cînd ai plecat pe drumul fără de întoarcere. Doar moartea tragică și crudă te-a smuls din colectivul nostru, colectiv care te-a stimat și iubit enorm. Colectivul Regiei Autonome Județene de Drumuri și Poduri Iași regretă dispariția distinsei colege ing. EMILIA HOBINCĂ. Nu te vom uita niciodată!

MULȚUMIRI

Familiile dr. Țovarnac și Morlova Elena aduc alese mulțumiri colectivelor S.C. ALFINCOOL, S.C. BERE ZIMBRU, Direcției Sanitar Veterinare Iași, Spitalului Clinic de Boli Infecțioase Iași, precum și tuturor celor care le-au fost alături și au condus pe ultimul drum pe mult iubitul lor tată, soț și bunic MORLOVA ION.

OFERTE SERVICII

COMPANIA DE TURISM

NET

Excursii în:
TURCIA
24.02.1996
GRECIA
23.03 - 31.03.1996
170 USD + 200.000 lei, 7 zile

Asigurăm transport GERMANIA și FRANȚA și asistență obținere viză pentru FRANȚA.

Serbările Mărțișorului
1- 3 martie
Vatra Dornei
22.000 lei
Casa Modei -mezanin
Telefon **117596**.

DR. IORDACHE CONSTANTIN, MEDIC PRIMAR PEDIATRU, oferă **consultații** la domiciliul copiilor bolnavi. Tel. **214001**.

CORPO SAN

societate specializată în servicii medicale mobile

oferă,

ASISTENȚĂ MEDICALĂ NON STOP

Corpo San va sta la dispoziția dumneavoastră 24 de ore din 24.

În orice moment din zi sau din noapte veți putea beneficia de serviciile **Corpo San**, dînd un simplu telefon.

Un echipaj medical de înaltă calificare se va deplasa de fiecare dată, în maximă urgență, la dumneavoastră.

Sistemul de asistență medicală de urgență la domiciliu devine o realitate.

Un simplu telefon și **Corpo San** va fi acolo unde este nevoie de ajutor.

Vă reamintim pe scurt serviciile pe care **Corpo San** vi le oferă

NON STOP!

- consultații medicale la domiciliul pacientului, cu deplasare la pacient în regim de maximă urgență
- tratamente de urgență la domiciliul pacientului
- transportul și internarea pacientului în cazuri de necesitate
- analize de laborator la domiciliul bolnavului
- tratamente injectabile, intravenoase și intramusculare, la domiciliul pacientului
- eliberarea de rețete în regim compensat, precum și eliberarea altor acte medicale.

Apelați **NON STOP Corpo San** la telefon **113.130**.

SOSIM IMEDIAT!

Transport marfă și persoane cu Break Diesel, 145 lei/km.

Telefon ***129995*** sau ***141464***.

Dr. AILIOAIE
- medic primar
- DOCTORUL FAMILIEI permanent.
Tel. ***25.11.17.***

Executăm documentații pentru licențe de fabricație. Telefon 032/252204.

INTERFON DE ACCES CU CARTELĂ pentru siguranța scării blocului.

ELECTRA SRL
Telefon: 032-126276

■ Profesor, meditez matematică pentru admitere la facultate. Preț 5.000 lei/h. Telefon 128563.

■ Inginer, repar mașini de spălat (automate sau obișnuite), uscătoare de rufe, mașini de spălat vase, mașini de cusut, alte aparate electrocasnice. Telefon 233216, după ora 17,00. (71826)

■ Meditez intens matematică orice nivel. Student matematică cercetare. Telefon 160668. (342810)

LOCURI DE MUNCĂ

■ S.C. ELECTRA S.R.L. angajează contabil șef. Oferim seriozitate. Telefon 126276.

■ Primăria municipiului Iași anunță concurs, la sediul instituției, ora 10,00, pentru ocuparea următoarelor posturi: 2 posturi de asistent social la Biroul ajutor social - studii superioare, Facultatea de psihologie (Secția asistență socială), în data de 21.02.1996; 2 posturi de stenodactilograf, cu atestat, în data de 22.02.1996; 1 post de inspector de specialitate la Serviciul de gospodărire comunală și locativă, studii superioare - Facultatea de construcții, în data de 23.02.1996. Relații, bibliografie, documentația necesară se dau la Serviciului personal-salarizare, camera nr. 24.

DIVERSE

Cursul "SILVA" de dezvoltare mentală și controlul stresului (cu predare rapidă, în stare alfa a creierului), se va desfășura în zilele de 30, 31 martie și 6, 7 aprilie. Informații la telefon 173534.

CENTRUL DE PERFECȚIONARE AL MINISTERULUI CULTURII BUCUREȘTI
CASA DE CULTURĂ A SINDICATELOR IAȘI
organizează
ȘCOALA SUPERIOARĂ DE SECRETARIAT

Se studiază:
- Tehnica activității de secretariat
- Stenodactilografie
- Utilizarea P.C. -urilor. Tehnoredactare computerizată
- Limba engleză
- Elemente de contabilitate.

Școala va funcționa în perioada 4 martie - 20 iulie 1996. Se eliberează diplome recunoscute. Relații la tel. 135158.

Persoanele care au asistat în ziua de luni, 12.02.1996, ora 14,45, la o altercație, care a implicat doi cetățeni și care s-a desfășurat în parcarea din spatele Primăriei Iași, sînt rugate să sune la telefon 141530, după orele 20,00.

Cabinet de planificare familială SECS, str. Oastei 2, Iași, tel. 146613, luni-vineri, ora 9-12, 15-19.

Counseling în contracepție, consultații ginecologice, endocrinologie, sexologie, teste de sarcină. Cabinetul dispune de o largă gamă de contraceptive: Marvelon, Microgynon, Exluton, Triregol, ovul Conceptrol, pilula de a doua zi, sterilete, prezervative masculine și, noutate, prezervative feminine, spermicide de ultima generație.

S.C. MICA INDUSTRIE S.A. anunță locatarii că termenul limită pentru reînnoirea contractelor de închiriere este pînă pe 29.02.1996. După această dată, vom proceda la rezilierea contractelor existente, cu scoaterea la licitație a spațiilor. (342590)

AGENDA OMULUI DE AFACERI

ELCOSERV SRL

- case de marcat electronice
- cîntare electronice
- calculatoare electronice
- reparații, service, consumabile

Tel./fax: 032/230205

DIRECT *SRL*

produce și comercializează

- antigel concentrat și preparat
- lichid de frînă • electrolit
- tananți • uleiuri • degresanți • vopsele } pentru industria textilă și pielărie

Str. Tătărași 31, tel. 032/176335, fax 032/270321

FLEXAL

execută la comandă

jaluzele orizontale din aluminiu cu lățimea lamelei de 22 mm.

Finețe, calitate, confort.

Iași, str. M. Varlaam nr. 5, tel. 032/233298.

Societatea medicală VARARU- CASTEL

- **obstetrică-ginecologie**

conf. dr. Anton Cristina, dr. Cărăuleanu Magda
dr. Dămăceanu Doina, dr. Vararu Diodor

- **tratamente injectabile**

B-dul Alexandru cel Bun nr. 8, bl. 1205, sc. A, parter (capăt autobuz nr. 28) tel. 214318, 158982, 113787

Agenția de turism "TOTEM" Iași

CASA TINERETULUI - IAȘI; Telefon 032-213545

ITALIA - FRANȚA 438 USD

OFERTĂ PROMOȚIONALĂ

ETNIS SRL

Partener comercial al firmei germane Vaillant, pentru zona Moldova, vă oferă

Centrale și cazane pentru încălzit
- pe combustibil lichid sau gaz
- electrice

Asigurăm: montaj, service și garanție 3 ani.
Produsele se vînd și cu plata în 6 rate lunare.
Str. N. Iorga nr. 7D, bl. F5, tel. 230113, fax 232690

TRANSCOM SA

efectuează
- transport auto
- reparații auto

închiriază spații de parcare

Str. Aurel Vlaicu 54, tel./fax 173636, 173078

VEGA SRL

- Furnizează și montează pereți din gips
- Plafoane suspendate din carton gips, aluminiu tip trafor panouri din fibre minerale
- Faianță, gresie, marmură
- Var lavabil, ciment adeziv
- Corpuri de iluminat Reggiani
- Tîmplărie din aluminiu

Str. Sfîntul Lazăr 33 tel. 032- 131908

ȘANTIER NR. 9 INSTALAȚII SA Iași

lansează construcția de locuințe cu plata în rate eșalonate pe termen de 15 ani cu dobînda de 15% pe an.

Str. N. Iorga nr. 26A, et. I, cam. 25-28, Tel/Fax: **133073**
Contact: Hogaș Constantin - director

IMPEX ROMCATEL S.A.

vă oferă:

- Instalare, conform normelor europene și ale I.G.P., de sisteme de alarmă efracție-incendii, control acces, TVCI la bănci, muzee, spații comerciale, obiective industriale, locuințe etc.

-Abilitare I.G.P.,experiență și referințe deosebite-

- Transformatoare toroidale, de rețea și cu aplicații HF.
- Rebobinări diverse.

Str. Lascăr Catargi nr. 22,tel. 032/211328,fax 032/211280

Grup ROMET SA Buzău

Reprezentanța Iași

✔ **Comercializează și montează:** • instalații pentru contorizare apă rece, caldă și energie termică • filtre de purificare a apei pentru uz casnic și industrial **AQUATOR** • tavan fals și pereți despărțitori • corpuri iluminat cu bec halogen • mobilier din sticlă • jaluzele aluminiu.

✔ **Amenajează spații comerciale și expoziționale**

Bd. A. Panu nr. 56, tel. 032/214930.

AGRESSIONE IAȘI

PREȚURI MORTALE !!!

Hîrtie pentru tipografii:
- Hîrtie offset (60...80 gr/m2), indigenă și import Germania
- Hîrtie pentru etichete (70, 80 gr/m2), albă și metalizată
- Hîrtie autocolantă cu și fără striații
- Carton dublu cretat Mediaprint (90...300 g/m2)

TRANSPORT GRATUIT !
tel. 032/233240; 233260

ELCOSERV SRL

vinde:

Role de hîrtie pentru case de marcat și calculatoare de birou:

57 mm - 885 lei cu TVA
44 mm - 930 lei cu TVA
37,5 mm - 634 lei cu TVA

Tel./fax: 032/230205

LIVIUS

- ***Calculatoare SALIENT (garanție 3 ani)***
- ***Imprimante (ace/jet/laser/color)***
- ***Plottere și cutter-plottere ROLAND***
- ***Programe de contabilitate CIEL***
- ***JURIST-PC: colecție de legi***

str. Fătu 1A, tel/fax:032/11.22.21

MOLDODERM S.R.L.

specializată în:

1. cojocărie - recondiționări
2. confecții de orice tip
3. blănărie fină
4. vopsitorie piei și haine din blană
5. tăbăcărie de orice fel

vă așteaptă!

Str. Dragoș Vodă nr. 29 Tătărași Nord
Tel. 177550

SCR MOLDOVA SA

fostă ICRA

Primește **cupoane nominative** și **certificate de proprietate** prin subcentrul de înscriere la sediul societății din Calea Chișinăului nr. 35 (lîngă PANGRAN - CIMP IAȘI) în zona industrială, între orele 10-15, tel. 137770, 137780.

Persoanele care depun pentru SCR MOLDOVA SA IAȘI nu plătesc taxa de depunere de 2000 lei.

EXCEPȚIONAL ! doar prin ELECTRONIC RESEARCH CENTER

486 DX4/100 Mhz

4MB RAM, Color Monitor 14"LR
850 MB HDD, SVGA 512 KB

numai: **2.799.000 lei**

Grăbiți-vă, stoc limitat ! tel: 271058

OPTICA 34

vă oferă

✔ **consultații oftalmologice cu medic la combină oftalmologică de mare precizie** ✔ **ochelari după rețeta prescrisă** ✔ **toate tipurile de lentile, indigene și din import - renumitele lentile Zeiss.**

Servicii de calitate la prețuri avantajoase!

Foarte multă amablitate!

Atenție: sînt două unități Optica alăturate, dar, numai OPTICA 34 vă oferă aceste servicii!

Sos. Păcurari, bl. 557, tel. 164062

ZACORA SRL

oferă la prețuri avantajoase

- **congelatoare, frigidere**
- **televizoare, mașini de spălat**

Plata în 4-6 rate lunare, fără dobîndă !

Telefon: 032/252914, 032/157034

STILPLAST SRL Bacău

Vă oferă începînd cu 1.III.1996:

-***caroserii*** (suprastructură din fibră de sticlă) pentru DACIA 1304 PICK-UP

Se asigură montarea în aceeași zi.
Comenzile se primesc la tel/fax : 034/119738 sau în str. Calea Romanului nr. 39.

SC MOLID SRL

instalează

SISTEME DE SECURITATE

✔ sisteme electrice de alarmă
✔ dispecerat de supraveghere, non stop
✔ alarmarea echipei mobile de intervenții

INDEPENDENT GUARD SECURITY.

UN SERVICIU PENTRU LINIȘTEA DUMNEAVOASTRĂ!!!

Hotel UNIREA, cam. 1212, tel. 032/142110, int. 1212, tel. 032/118613.

S.C. STAMINALCO S.A.CRAIOVA
filiala Bacău

în cadrul S.C. „LEGUME-FRUCTE" S.A. Bacău

îmbuteliază și livrează băuturi alcoolice „UNCLE SAM" de cea mai bună calitate, la cele mai avantajoase prețuri.

- Rom, vodcă = 980 lei
- Lichioruri = 1150 lei
- Rachiuri = 890 lei etc.

Prețurile nu includ TVA.

Relații: Bacău, str. Stejarului nr. 3 tel. 134800, int. 51

AGRESSIONE IAȘI

PREȚURI MORTALE !!!

- **Hîrtie de copiator import Finlanda și Germania;**
- Hîrtie pentru imprimantă (1, 2 și 3 ex. autocopiativă);
- Hîrtie de calc import Germania (format A4, A3 și role);
- Hîrtie ozalid import Slovenia;
- Role fax, telex, scotch și multe altele...

TRANSPORT GRATUIT !
tel. 032/233240; 233260

AGRESSIONE IAȘI

PREȚURI MORTALE !!!

SCAUNE ERGONOMICE IMPORT ITALIA

- FOTOLII PREZIDENȚIALE DIN PIELE
- SCAUNE DE AȘTEPTARE (TAPIȚERIE SAU PIELE)
- MESE ȘI SCAUNE DE BAR

TRANSPORT GRATUIT !
tel. 032/233240; 233260

HOROSCOP

BERBEC

(21 mart. - 20 apr.):

Contradicțiile și slăbiciunile pe care le resimțiți nu se datorează unor influențe din afară. Aruncați o privire în grădina proprie și căutați explicația.

TAUR

(21 apr. - 20 mai):

Estimările dvs. au fost făcute cu destul realism și cu o putere reală de anticipare. Bazați-vă, în continuare, pe spiritul practic și pe bunăvoința amicilor

GEMENI

(21 mai - 21 iun.):

Conflictul cu dvs. înșivă pleacă de la decalajul dintre planul dorinței și planul realității. De fiecare dată așteptați pe un altcineva să vă rezolve problemele.

RAC

(22 iun. - 22 iul.):

Înclinația către colaborare se va accentua în această perioadă și va fi benefică pentru activitatea dvs. Nu va fi simplu, însă, să vă descurcați între atîtea pretenții.

LEU

(23 iul. - 22 aug.):

Luați ofensiva de la capăt, dar de data aceasta v-ați propus o altă strategie, mai eficientă. În orice caz, nu veți abandona cu una cu două, asta se știe.

FECIOARĂ

(23 aug. - 22 sept.):

Sentimentul că nu v-ați făcut înțeles (înțeleasă) s-a mai diminuat. Despovărați, puteți să vă antrenați în orice fel de activitate cu bătaie lungă.

BALANȚĂ

(23 sept. - 22 oct.):

Embargoul la care sînteți supus (ă) vă afectează din plin interesele, care cer o rezolvare a problemelor în regim de urgență. Remediați defecțiunea.

SCORPION

(23 oct. - 21 nov.):

Vă ajută și perseverența proprie și indolența celorlalți, dar asta nu are nici o importanță. Fiecare profită nu numai de calitățile proprii, dar și de slăbiciunile celorlalți.

SĂGETĂTOR

(22 nov. - 21 dec.):

Nu v-ar plăcea să fiți amestecat (ă) într-o afacere nu tocmai curată. Evitați-i, ca să scăpați de belea, pe cei care ar vrea să vă atragă în combinație.

CAPRICORN

(22 dec. - 19 ian.):

Vă atrageți simpatii noi, pe care nu ați fi putut conta în urmă cu cîteva zile. Ele nu vă servesc în viitorul apropiat, dar există și un viitor îndepărtat.

VĂRSĂTOR

(20 ian. - 18 febr.):

Vă displace felul în care vă abordează un superior, cerințele sînt inacceptabile. Ca să nu dați dovadă de insubordonare, treceți problema într-un plan omenesc

PEȘTI

(19 febr. - 20 mart.):

Abilitatea înnăscută vă va putea permite să vă strecurați nebăgat(ă) în seamă spre pole position. De acolo vă va fi mult mai ușor să priviți lucrurile.

LEGENDA:

- **vă paște ghinionul**
- **prudența e mama înțelepciunii**
- **n-aveți nimic de pierdut**
- **șansa vă surîde**

Ofertă specială
STOC LIMITAT

1. PC KT 486 DX2/66
4M RAM, VGA 512K,
HDD 360M, Fdd 3.5"
Monitor color 14"
Tastatura, Mouse + Pad

+

2. Imprimantă
Fullmark SSS
A3, 24 ace, 240 cps
Made in Japan

+

3. Program balanță contabilă
(documentație în limba română)

PREȚ TOTAL: 3.599.999 LEI

EuroBIT srl Iași
STR. A. PANU 36, BL. 1 B
TEL. 032-211494, 214010

CARNETUL ZILEI

VREMEA

-5° - +7° C

Vremea va fi relativ caldă. Cerul va fi variabil la noros. Izolat, sînt posibile precipitații slabe, mixte, care pot favoriza producerea poleiului. Vîntul va sufla slab la moderat, cu unele intensificări locale de pînă la 40-50 km/h, din sector sudic. Izolat, dimineața, se va semnala ceață. Temperatura aerului va înregistra valori minime cuprinse între -5° și 0° C, iar maxime între 2° și 7 ° C. **(Cristina Mariana DASCĂLU - Centrul de Prevedere a Vremii Bacău)**

CALENDARUL CREȘTIN-ORTODOX

✝ Sf. ap. Arhip; sf. Filimon și Apfia

FARMACII DE GARDĂ

Farmacia nr. 2, Piata Unirii (tel. 116029).

SPITALE DE GARDĂ

Spitalul "Spiridon" (tel. 142730):

Clinica I Medicală,

Clinica a III-a Chirurgie;

Maternitatea "Cuza Vodă" (tel. 143320).

TELEVIZIUNI LOCALE

TVR IAȘI

Pr.I, orele 13,10 - 14,00 - **Est Meridian Magazin.** Fotograme (evenimente din actualitatea regională) ■ 300 de secunde despre privatizare ■ Cronica rutieră în județele Moldovei ■ Arpegii: "Hora de la Iași" cu Matilda Pascal Cojocărița ■ Accente ■ Lovitura de pedeapsă (actualitatea sportivă în știri, comentarii și interviuri) ■ Videoclipul emisiunii.

TELE'M

7,00 Magazin matinal - informații, muzică, umor, desene animate, avanpremiera săptămînii ■ 7,30 "Scurtă istorie a timpului" (do/r) ■ 8,50 Video-clipuri muzicale ■ **9,00 "Supraveghere mortală"** (f.a.) ■ 10,30 "Urma satanică" (groază) ■ **12,00 Program Worldnet în direct de pe satelit** ■ 17,00 Film documentar ■ 18,00 Știri ■ 18,15 Reportajul zilei ■ 18,30 Pro Democratia - emisiune realizată în colaborare cu Asociația Pro Democrația Iași ■ 19,00 "The Magic of the Musical" (do) ■ 20,00 Desene animate ■ 20,30 Music Club Tele' M ■ 20,45 Știri ■ **21,00 "Regele David"** (f.a.). Cu: Richard Gere, Edward Woodward. Un film artistic cu o realizare de excepție. Acțiunea este plastă în Israel, cu o mie de ani înainte de Hristos ■ 22,50 Știri ■ 23,05 "Trepidații" (f.). Cu Kevin Bacon ■ 0,35 Știri

Radio NORD-EST

5,30-10,00 Micul dejun. Emisiune de informații și muzică: Știri din actualitatea locală, informații utilitare, horoscop, sfatul medicului, informații economice, concursul dimineții, relatări în direct din diferite puncte ale orasului (6,00-6,30 Buletin de știri și programul Actualitatea preluate de la BBC). Realizatori: Iulia Mihalache și Cătălin Elisei ■ 10,40-14,00 Fir direct: Timp de 4 ore în contact direct cu viața orașului, informații din actualitatea locală, răspunsuri la întrebările ascultătorilor, concursuri și muzică. Realizator Cristina Țilică ■ 14,00-14,30 BBC: Buletinul de știri și actualitatea ■ 14,30-18,00 Turnul de control. Cea mai importantă emisiune informativă a zilei ■ 14,45 Paralela sport ■ 16,30 Puls Nord-Est - reportaje, interviuri, relatări din actualitatea locală și națională ■ 17,30 Financiarul - rubrică de informații economice, muzică Realizator Ovidiu Șimonca. ■ 18,00-19,00 BBC: Buletinul de știri și Actualitatea ■ 19,00-21,00 Buzduganul de seară. Emisiune de divertisment, muzică și concursuri. Realizator Livia Susanu și Daniel Buzdugan ■ 21,00-21,30 BBC: Buletinul de știri și actualitatea ■ 21,30-22,00 Puls Nord-Est - ediția de seară (știri, reportaje, interviuri, relatări din actualitatea locală și națională ■ 22,00-24,00 Declarație de dragoste. O emisiune talk-show în care învățăm să comunicăm pe marginea unui subiect infinit. Realizatori: Adrian Păduraru și Septimiu Sărățeanu ■ 0,00-3,00 Rob Mc Lean Show - Voa Europe ■ 3,00-4,15 Albumul nopții ■ 4,15-5,00 Jazz - Voa Europe ■ 5,00-5,30 Ritmuri de înviorare.

PRO TV

7,00 Ora 7, bună dimineata! Din sumar: Stiri; Informatii utile; Concursul emisiunii; Sport; Meteo; Reportaje; Revista presei; Muzică ■ 8,30 Film serial: Capcana timpului (r) ■ 9,15 Sport la minut - știri sportive ■ 9,30 Film serial: Paradise Beach (r) ■ **10,00 Film artistic: Gorky Park** (r) ■ 12,00 Film serial: Verdict: crimă! (r) ■ 12,50 Doar o vorbă să-ți mai spun... ■ 12,55 Știrile PRO TV ■ 13,00 Film serial: Oameni în toată firea (r) ■ 13,30 Film serial: Gesturi însemnate (r) ■ 14,30 Volei: Campionatul Italiei: MTA Padova - Apitour Cuneo ■ 15,30 Automobilism: Indycar ■ **16,30 Film serial: Paradise Beach,** ep. 56 ■ 17,00 Povestiri din București ■ 17,30 Film serial: Capcana timpului, ep. 56 ■ 18,15 Fotbal: rezumat Spania ■ 18,45 Sport la minut - știri sportive ■ **19,00 Film serial: Oameni în toată firea,** ep. 54 ■ 19,30 Știrile PRO TV ■ 19,55 Doar o vorbă să-ți mai spun ■ **20,00 Film artistic: Gașca roșie** (SUA, 1984). Regia: Armyan Bernstein. Cu: John Shea, Kate Capshaw, Josh Mostel ■ 21,50 Știrile Pro Tv ■ **22,00 Film serial: MASH,** ep. 45 ■ 22,30 Procesul etapei ■ 0,00 Știrile Pro Tv.

TELEVIZIUNEA NAȚIONALĂ

TVR 1

13,00 Actualități ■ 13,10 TVR Iași ■ 14,00 TVR Cluj Napoca ■ 14,50 TVR Timișoara ■ 16,00 Actualități ■ 16,05 De luni pînă luni - retrospectiva evenimentelor interne ale săptămînii ■ 16,35 Ne-am interesat pentru dvs.! ■ 17,05 Emisiune în limba maghiară ■ 18,35 Desene animate: Aventurile șerifilor galactici ■ 19,00 Atlas. Realizator Victor Ionescu ■ **19,30 Film serial pentru tineret: Fata și băieții** (Franța, 1993). Ep. 155 ■ 20,00 Actualități. Buletin meteo; Telesport ■ 20,45 Publicitate ■ **20,50 Film serial: Echipa de intervenție** (SUA, 1991). Ep. 37 ■ 21,45 Transfocator. Ghetoul ■ 22,15 Teatru TV: Restituiri: Corupție la Palatul de Justiție de Ugo Betti. Cu: Gheorghe Dinică, Silviu Stănculescu, Mircea Anghelescu, George Constantin, Nicolae Motoc ■ 23,45 Actualități ■ 0,00 Cultura în lume: Cultura indienilor nord-americani ■ 0,30 Fragil: O seară a muzicii "pozitive"! Concertul extraordinar al formației "Yes" de la Shareline Amphiteatre, San Francisco, 1989.

TVR 2

13,00 Avanpremieră ■ 13,10 Politica între ideal și real; Francmasoneria și ecourile frămîntărilor sociale ■ **13,40 Film serial (r): Drumul spre Avonlea** (Canada), ep. 17 ■ 14,30 Confluențe (r) ■ **15,00 Film serial (r): Perla neagră** (Argentina, 1994), ep. 30 ■ 15,45 Filmele săptămînii ■ 15,50 Desene animate: Dragonii gemeni (Japonia, SUA, 1993) ■ **16,20 Film serial: Inimă sălbatică** (Mexic), ep. 86 ■ 17,05 Măseaua de minte. Emisiune de educație pentru tineret. Cine sînt, ce vreau să fiu? ■ **17,45 Film serial: Iubiri amăgitoare** (Venezuela), ep. 110 ■ **18,30 În fața dv.** Realizator Vartan Arachelian ■ 20,00 Arte vizuale. Academia de Artă din Cluj-Napoca la 75 de ani ■ 20,30 Tribuna nonconformiștilor ■ 21,00 TVM. Mesager ■ 21,30 Sfinx. Concurs în care participanții își testează inteligența, perspicacitatea și norocul ■ **22,00 Film serial: Santa Barbara** (SUA), ep. 347 ■ **22,45 Repriza a treia**. Emisiune dedicată fotbalului intern și international ■ 0,30 Muzica e viața mea! Pagini de popularitate

Radio IAȘI

6,00 - 8,30 Diminețile noastre (6,00 Știri; 7,00 Radiojurnal; 7,30-7,45 Post-scriptum, Revista presei, Avanpremiera radio, Muzică) ■ 8,00-8,05 Buletin de știri ■ 8,05-8,30 Informatii utilitare ■ 8,30-9,00 Jurnalul artelor (r) ■ 9,00-9,05 Buletin de știri ■ 9,05-13,00 Radiosfera (Știri: 10,00; 11,00; 12,00; Radio-circuit-multiplex; Concert de muzică populară românească) ■ 13,00 Radiojurnal ■ 13,15 Muzică ușoară ■ 13,30 La zi, în viata partidelor politice ■ 14,00 Buletin de știri ■ 14,05 Întîlniri pe unde medii (ora 15,00 - Știri) ■ 15,20 Galaxia rock - reluare ■ 16,00 Radiojurnal ■ 16,15-17,30 Radiograme (Stiri: 17,00) ■ 17,30-18,00 Grai și suflet românesc ■ 18,00-18,10 Buletin de știri ■ 18,10-18,30 Corespondenta radio - muzică ușoară ■ 18,30-19,00 Corespondența radio - muzică populară ■ 19,00-19,15 Radiojurnal ■ 19,15-19,30 Muzică usoară ■ 19,30-20,00 Ancheta radio ■ 20,00-20,30 Stop cronometru (sport și muzică) ■ 20,30-21,00 Pagini muzicale de popularitate ■ 21,00-21,20 Evenimentele zilei, sport, meteo ■ 21,20-22,00 Panoramic pop. Emisiune consacrată muzicii usoare românești (r).

TEATRUL NATIONAL

Astăzi, la orele 18,00, la sala Studio a Teatrului Național "Vasile Alecsandri, va avea loc spectacolul "D'ale ... lui Caragiale", prezentat de studenții anului IV Actorie, clasa conf. Dionisie Vitcu, conf. Gh. Marinca, de la Academia de Arte "George Enescu".

CONSTRUCȚII 1 SA
execută
CONSTRUCȚII CIVILE
CONSTRUCȚII SOCIALE
CONSTRUCȚII AGRICOLE
REPARAȚII, CONSOLIDĂRI, RESTAURĂRI
Str. Decebal nr. 1. Tel. 032.23.13.80, fax 032/13.23.09

-PECO- SA
Soarele care dă viață motorului tău!
- BENZINĂ
- MOTORINĂ
- ULEIURI
- GPL
- ANVELOPE VICTORIA, BARUM (import) (toate dimensiunile)

Str. Zugravi nr. 24
Tel. 142780

- Mașini electrice de găurit în metal: STAYER (Italia); RYOBI (Japonia)
- Rotopercutante pentru beton RYOBI (Japonia)
- Șlefuitoare cu vibrație RYOBI (Japonia)
- Mașini electrice de înșurubat STAYER (Italia); RYOBI (Japonia)
- Polizoare unghiulare FELISATTI (Italia); RYOBI (Japonia)
- Fierăstrău circular portabil STAYER (Italia)
- Compresoarea FIAC (Italia)
- Chei dinamometrice
- Mașini de găurit cu coloană: 350W; mandrină: 13 mm
- Mașini manuale de tăiat gresie SIGMA (Italia)
- Chit siliconic
- Spumă poliuretanică

ALFA CIVIC
Se pot cumpăra de la magazinul
S.C. ALFA CIVIC S.R.L.
din str. Bradului nr. 3, bloc 907, tr. 5
(lîngă S.C. MOLDAVIA S.R.L.)
Tel./fax 032/222308

unelte ■ scule ■ dispozitive ■ accesorii ■ aparate electrice ■ instalații ■ adezivi ■ coloranți ■ abrazivi

INTEGRAMA ZILEI

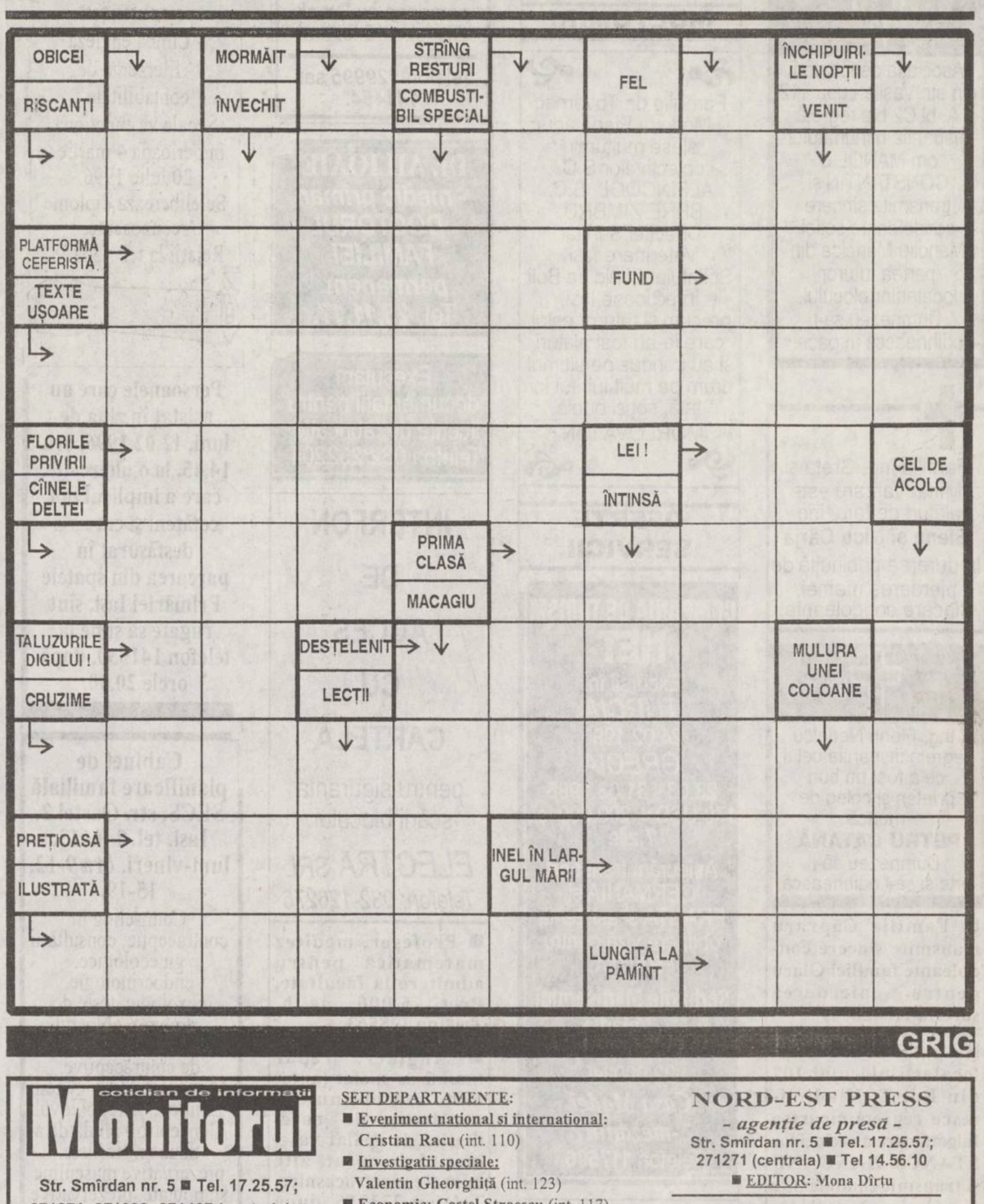

GRIG

Filmele acestei săptămîni

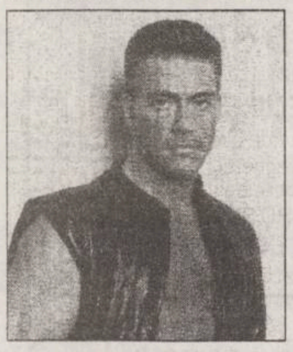

"Moarte instantanee"
Producție SUA, 1996.
Thriller cu Jean Claude Van Damme
Premieră
Cinema"Victoria"
(Telefon. 112502)
ora 9,00 - **900 lei**
orele: 11.00; 13,00; 15.00; 17.00; 19.00
- 1800 lei

"În timp ce tu dormeai"
Producție SUA, 1995.
Comedie sentimentală cu Sandra Bullock, Bill Pullman și Peter Galagher
Premieră.
Cinema "Republica"
(Telefon: 114327)
ora 9,00 - **900 lei**
orele: 11,00; 13,00; 15.00; **- 1800 lei**

"Reteaua"
Producție SUA1995.
Thriller cu Sandra Bullock
Cinema "Copou"
(Telefon: 145738)
ora 9.00 - **600 lei**
orele 11.00; 13.00; 15.00; 17.00 - **1200 lei**

"Apollo 13"
Producție SUA 1994.
Dramă cu Tom Hanks
19.00 - **1200 lei**

"Războiul iubirii".
Producție India 1992.
Melodramă muzicală
Cinema "Dacia"
(Telefon: 164740).
ora 9,00 - **500 lei**
orele: 11.00; 13.00; 15.00; 17.00; 19.00 -
1000 lei

☎ TELEFOANE UTILE

- ☎ SALVARE: 961
- ☎ POMPIERI: 981
- ☎ POLITIE: Inspectoratul Județean Centrala 140720; Dispecerat 146666; Municipiu Centrala 140020 Dispecerat 146840/955 Ofițer de serviciu 146850; Serviciul Circulație - 140070.
- ☎ SERVICII MEDICALE MOBILE CORPO SAN (asistență medicală non-stop de urgență la domiciliu): 113130
- ☎ PROTECȚIA MUNCII.: 116139
- ☎ AGENȚIA C.F.R.: 147673
- ☎ INFORMAȚII GARĂ: 146333
- ☎ AUTOGARĂ: 146587
- ☎ TAXICOM, dispecerat: 953, 146593
- ☎ AGENȚIA TAROM: 115239
- ☎ INFORMAȚII AEROPORT: 178126
- ☎ STAȚII PECO: Baș Ceauș - 176865; Aurel Vlaicu - 175872; Bucium - 132891; Crișan - 112182; Păcurari - 164142; Sărărie - 147480.
- ☎ A.C.R. - informații utile: 112345, 130177.
- ☎ DISPECERATE: R.A. Gaz-Metan - 141737; R.A. Apă-Canal - 142451; Renel - 147070, deranjamente - 929; Termoficare - 141956; R.A. Locuința - 112434; Telefoane - Deranjamente - 921; Protecția mediului - 147010.
- ☎ GARDA FINANCIARĂ: 114065, 112427.
- ☎ ADMINISTRAȚIA FINANCIARĂ: 143030
- ☎ TRIBUNAL: 146300
- ☎ PROCURATURĂ: 212566
- ☎ CAMERA DE COMERȚ: 117757
- ☎ CENTRUL MILITAR JUDEȚEAN: 146370
- ☎ STATUL MAJOR JUDEȚEAN DE APĂRARE CIVILĂ: 214470
- ☎ HOTELURI: Moldova - 142225; Traian - 143330; Unirea - 142110; Continental - 114320; Sport - 232800.
- ☎ POLICLINICA CU PLATĂ: triaj informații - 117244
- ☎ OFICIUL JUDEȚEAN PENTRU PROTECȚIA CONSUMATORILOR: 145392.
- ☎ LABORATOR ANALIZE "PRO FAMILIA": 230431
- ☎ Servicii de pază și protecție, intervenții GUARD SECURITY: tel: 210094; tel/fax: 212658.

REPARAȚII

- ☎ Tîmplărie - 158588
- ☎ Raschetat parchet - 126923
- ☎ Hidroizolații terase, subsoluri, garaje - 174340
- ☎ Închideri balcoane - 117512
- ☎ Sobe, construcție-curățire - 177878
- ☎ Instalații sanitare - 160164
- ☎ Reparații mașini de spălat rufe, vase, mașini de uscat, rebobinări motoare - 173204
- ☎ Frigidere - 251006; 220859
- ☎ Aragaze - 132141

Monitorul
cotidian de informații
Str. Smîrdan nr. 5 ■ Tel. 17.25.57; 271271; 271333; 271467 (centrala) ■ Fax 27.04.15
■ Publicitate tel./fax 14.47.76

■ REDACTOR SEF - Dan Radu
■ REDACTOR SEF ADJUNCT - Toni Hrițac
■ SECRETAR GENERAL DE REDACTIE - Marius Cristian

SEFI DEPARTAMENTE:
■ Eveniment national si international: Cristian Racu (int. 110)
■ Investigatii speciale: Valentin Gheorghiță (int. 123)
■ Economic: Costel Stroescu (int. 117)
■ Cultură: Dorin Popa (int. 109)
■ Sport: Nicolae Grecu (int. 107)
■ Redactor de serviciu: Constantin Iurașcu (int. 124)
■ Fotoreporter: Constantin Plop
■ Grafică: Lucian Amarii, Daniel Melinte
■ Publicitate: Cristina Labonțu (int. 122, fax 144776)
■ Difuzare: Mihai Tudose (int. 120)
■ Contabilitate: Antoneta Filip (int. 112)

NORD-EST PRESS
- agenție de presă -
Str. Smîrdan nr. 5 ■ Tel. 17.25.57; 271271 (centrala) ■ Tel 14.56.10
■ EDITOR: Mona Dîrțu

EDITOR
NORD-EST
Str. Smîrdan nr. 5 ■ Tel. 17.25.57; 27.12.71
■ Fax 27.04.15
Director general: ALEXANDRU LĂZESCU
Director editor: FLORIN ZAMFIRESCU
Director de marketing: CEZAR CALUSCHI
Director executiv: GABRIEL RUSU

ABONAMENTELE se pot face la orice Oficiu Poștal din țară.
MONITORUL figurează în catalogul Presei interne la poziția 838.

TIPAR OFFSET: MULTIPRINT, Iași str. Sf. Lazăr nr. 49

LUNI
26 februarie 1996
Inclus în nr. 46 (1413)

financiar
Monitorul

SECȚIUNEA C
ECONOMIC
UTILITARE
PUBLICITATE

"Monitorul financiar" vine în sprijinul cititorilor

Cum vă puteți calcula singur impozitul pe salariu

Pentru calculul corect al impozitului trebuie să se țină cont de cîteva elemente importante. În primul rînd trebuie stabilit venitul salarial impozabil dintr-o lună. Facem această precizare întrucît în acest venit intră și sporurile de vechime, toxicitate etc., primele. Deci acesta nu trebuie confundat cu salariul brut, stabilit în contractul de angajare.

Odată stabilită baza de impozitare (venitul salarial brut), se folosește calculatorul de impozite în vigoare, pe care îl prezentăm mai jos. Vom lua exemplul unui venit salarial lunar brut de 300.000 lei. Acesta se încadrează, în calculatorul de impozite, la poziția:

Venit lunar impozabil: 277.701-371.200

Impozit lunar: 59.219+28% pentru ceea ce depășeste 277.700

Mai întîi vom afla suma cu care este depășită limita inferioară: 300.000-277.701=22.299. Rezultatul se înmulțește cu 28%, așa cum este indicat în calculatorul de impozite. Impozitul pe salariu se calculează prin însumarea acestui rezultat cu impozitul prevăzut în tabel:

59.219+6.243,7=65.462,7

La acest impozit se mai adaugă două sume reprezentînd contribuții la fondul pentru pensii de 3% și pentru somaj - de 1%. Deci, în total 4%, procent aplicat de data aceasta la salariul brut stabilit prin contract și nu la venitul salarial (care cuprinde și alte elemente prezentate mai sus). Pentru corectitudinea calculului vom considera că în exemplul de mai sus venitul salarial brut este egal cu salariul brut, de 300.000 lei/lună.

În acest caz, la impozitul pe salariu calculat mai sus, de 65.462,7 se mai adaugă suma de 12.000 lei, reprezentînd contribuțiile amintite.

Deci la salariul de 300.000 lei va fi reținută pe statul de plată suma de 77.462,7 lei (65.462,7 lei + 12.000 lei).

Așadar salariul net încasat de angajatul din exemplul de mai sus se calculează astfel:

300.000 - 77.462,7=222.537,3 lei/lunăTrebuie să mai facem precizarea că, potrivit unor acte normative emise recent, atît orele suplimentare efectuate la locul de muncă, cît și drepturile bănești cuvenite pentru zilele de concediu de odihnă neefectuate se impozitează separat de venitul salarial brut realizat în luna respectivă. **(C. STROESCU)**

Tranșele de venit impozabil și cotele de impozit care se aplică la plata drepturilor salariale

Venit lunar impozabil (lei)	Impozit lunar (lei)
pînă la 9.000	5%
9.001-9.900	450+8% pentru ceea ce depășește 9.000
9.901-13.300	522+14% pentru ceea ce depășește 9900
13.301-22.700	998+17% pentru ceea ce depășește 13.300
22.701-37.000	2.596+18% pentru ceea ce depășește 22.700
37.001-55.300	5.170+19% pentru ceea ce depășește 37.000
55.301-93.400	8.647+20% pentru ceea ce depășește 55.300
93.401-130.300	16.267+21% pentru ceea ce depășește 93.400
130.301-185.200	24.016+22% pentru ceea ce depășește 130.300
185.201-277.700	36.094+25% pentru ceea ce depășește 185.200
277.701-371.200	59.219+28% pentru ceea ce depășește 277.700
371.201-463.400	85.399+32% pentru ceea ce depășește 371.200
463.401-530.600	114.903+36% pentru ceea ce depășește 463.400
peste 530.600	139.095+40% pentru ceea ce depășește 530.600.

Spectaculoasă răsturnare de situație la Bacău

Firma GELSOR a renunțat la CASBETON

În urma licitației din 14 februarie, firma GELSOR București și-a adjudecat de la FPS pachetul de 40% din acțiunile CASBETON SA din Bacău (producătoare de materiale prefabricate pentru construcții). Față de ceilalți participanți la licitație, care au fost Asociația Salariaților de la CASBETON, Conimpuls, Conextrust și Combac, societatea cîștigătoare GELSOR (care administrează Fondul Național de Investiții - FNI) a oferit pentru o acțiune suma de 27.500 lei, în timp ce valoarea de pornire a licitației a fost de 16.881 lei.

Conform legii, în termen de cinci zile lucrătoare trebuia semnat contractul de vînzare-cumpărare între Gelsor și FPS. Numai că un asemenea document nu a fost întocmit. **(Ov. CREȚU, Liviu AVRAM)**

Continuare în pagina 2

FONDURI DE INVESTIȚIE

FMOA-SAFI

Valoarea la zi a certificatului de investitor (CI) la Fondul Mutual al Oamenilor de Afaceri (FMOA) - SAFI este, începînd de luni, 26 februarie, de 726.880 lei - tip A, 181.720 lei - tip B și 90.860 lei - tip C. Rentabilitatea CI față de săptămîna trecută este de 1,6%, iar în luna ianuarie - 6,1%. Activul net al Fondului este de 451.998,4 milioane lei. Numărul CI aflate în circulație este de 4.974.669 echivalent tip C. Menționăm că un certificat tip A este echivalent cu 8 certificate tip C, iar un certificat tip B este echivalent cu 2 certificate tip C. Valoarea nominală a fiecărui certificat de investitor la FMOA a fost de 50.000 lei.

CREDIT FOND

Valoarea la zi a unității de investiție (UI) la Fondul Mutual Credit Fond - administrat de Certinvest - a crescut de la 25.500 lei la 25.850 lei, începînd de luni, 26 februarie. Creșterea UI este de 10,47% față de 1 ianuarie 1996 și de 158,5% față de valoarea nominală. Activul net al Fondului este de 24.226.904.350 lei. Numărul de UI aflate în circulație este de 937.211.

FRI

Valoarea la zi a certificatului de investitor la Fondul Român de Investiții, administrat de Creditanstalt Invest România - CIRO este de 37.400 lei - tipul A, și 115.100 lei - tipul B.

Fondul de Investitii ARDAF

Valoarea la zi a certificatului de investitor este de 13.700 lei.

Cursurile valutare de referință ale BNR pentru 26.02.1996

Valute în cont	Curs lei
1 marcă germană	1957
1 franc francez	569
1 liră sterlină	4387
1 dolar SUA	2845
1 ECU	3590
1 leu moldovenesc	624

Evoluția salariului minim pe economie

(pentru 170 ore lucrate pe lună)

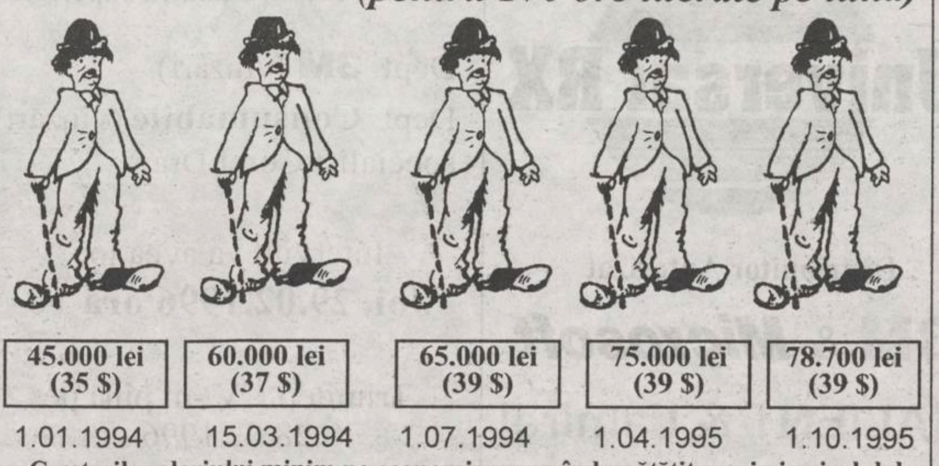

Creșterile salariului minim pe economie nu au îmbunătățit cu nimic nivelul de trai al celor care încasează aceste sume

SAFI SA
SOCIETATEA DE ASISTENȚĂ FINANCIARĂ ȘI INVE
FINANCIAL SERVICES AND INVESTMENT COM
Sunați acum la telefon 117596

- **FONDUL MUTUAL AL OAMENILOR DE AFACERI**

Datele la zi valabile începînd de **LUNI, 26 februarie 1996:**

Număr C.I. în circulatie: 4.974.669 echivalent TIP C   Activul net: 451.998,4 milioane lei

Un certificat TIP A echivalent cu **8** certificate TIP C   Un certificat TIP B echivalent cu **2** certificate TIP C

Valoarea la zi a certificatelor de Investitor (C.I.):
tip A: 726.880 lei - la răscumpărare
tip B: 181.720 lei - la răscumpărare
tip C: 90.860 lei - la vînzare sau răscumpărare

Creșterea valorii C.I.
- în anul 1995 **120,0%**
- în luna ianuarie 1996 **6,1%**
- în ultima săptămînă **1,6%**

- **FONDUL PRIVAT DE ACUMULARE ȘI PENSII** deschis atît persoanelor în activitate, cît și pensionarilor

Casa Modei (mezanin) Telefon 117596 Zilnic, între orele 9,00-18,00 (sîmbătă, duminică închis)

Biroul SAFI Iași practică un comision de maxim 1%

GELSOR a renunțat la CASBETON

Continuare din pagina 1C

Contactat telefonic, directorul general al CASBETON, Ștefan Secăreanu, ne-a declarat: "La această oră nu cunoaștem precis dacă firma GELSOR a devenit acționarul principal. De la FPS București răspunsurile la întrebările noastre nu au fost concrete." De la FPS Bacău semnalele care ne-au parvenit conturează o posibilă clarificare a lucrurilor în următoarele zile.

Sorin Vîntu, patronul firmei GELSOR, a precizat că a renunțat la cumpărarea pachetului majoritar de la CASBETON întrucît evaluarea ofertelor nu s-a făcut cu respectarea normelor metodologice de desfășurare a licitației (care prevăd ca diferența dintre oferta PAS și cea a cîștigătorului licitației să fie de minim 10% din valoarea acțiunii). "La CASBETON - afirmă S. Vîntu - diferența dintre mine și cei de la PAS a fost de numai 5%, drept pentru care FPS trebuia să-i declare pe ei cîștigători. Cred că cei de la FPS poartă răspunderea pentru această încurcătură, ei necunoscîndu-și încă propriile norme metodologice". Întrebat de ce a renunțat atît de ușor la societatea CASBETON, patronul de la GELSOR ne-a declarat că a fost contactat de reprezentanți ai salariaților, care și-au exprimat ferma dorință de a cumpăra ei societatea. "Nu vreau să achiziționez o firmă în care salariații să mă privească cu ostilitate. Păcat de faptul că nu-și dau seama că, dacă o cumpără ei, nu e rezolvată problema finanțării, pentru că salariații abia dacă au bani să cumpere acțiunile, necum să mai și aducă ceva capital, cum aș fi putut face eu" - a încheiat Vîntu.

Comunicații rapide - afaceri prospere

Oamenii care nu mai depind de telefon

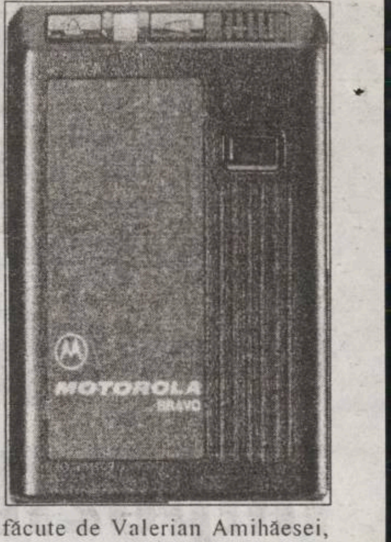

■ pe un ecran electronic foarte mic pot fi afișate mesaje scrise pe trei pagini

De rapiditatea cu care se transmit informațiile depind cele mai multe dintre afacerile vieții economice: cel care intră primul în posesia informației se poate îmbogăți peste noapte. Este de notorietate cazul baronului Rotschild, care, după ce a asistat la finalul bătăliei de la Waterloo, cînd Napoleon a fost învins de ducele de Wellington, a devenit un mare bancher, în urma speculațiilor făcute, imediat, la Bursa din Londra. De peste o sută de ani transmiterea rapidă a informațiilor a fost făcută prin intermediul telefonului, care are totuși un mare dezavantaj: beneficiarul informației este obligat să se afle în apropierea unui asemenea aparat. Acest inconvenient a fost eliminat prin apariția pe piața telecomunicațiilor a sistemului paging, de recepție a mesajelor. Cel mai recent serviciu de acest fel este oferit în Iași de societatea comercială RADIOTEL Iași S.A., firmă care face parte din holdingul româno-american RADIOTEL S.A., al cărui sediu este în București.

Abonatul acestui sistem de telecomunicații poartă asupra lui un receptor al mesajelor, de mărimea unui pachet de țigări, care are un ecran electronic pe care sînt afișate mesajele transmise. Fiecare mesaj poate cuprinde șase mii de caractere, echivalentul a trei pagini dactilografiate. În momentul în care un partener al posesorului aparatului pager dorește să-i transmită acestuia un mesaj, are posibilitatea să apeleze telefonic centrala sistemului paging. Operatorul acesteia preia mesajul ce urmează a fi transmis, care este afișat ulterior pe aparatul beneficiarului. În prezent, prețul unui asemenea aparat este cuprins între echivalentul a 85 și 275 dolari americani, iar costul lunar al abonamentului se ridică la echivalentul a maximum șaisprezece dolari americani, conform afirmațiilor făcute de Valerian Amihăesei, administratorul firmei RADIOTEL Iași S.A. Pentru centrala ieșeană a firmei, raza de transmitere a informațiilor este de 70 kilometri distanță de municipiu. Echipamentele folosite de firma menționată sînt cele produse de concernul american MOTOROLA. Practic, aproape 70 la sută din teritoriul României este acoperit de sistemul RADIOTEL de transmitere a informațiilor, urmînd ca în viitorul apropiat să fie inaugurate centrale paging și în municipiile Bacău, Suceava, Brăila si Galați.9 **(A. TOCAN)**

Dobînzile plătite de băncile comerciale pentru depozitele la termen în lei înființate de persoanele fizice

Durata depozitului	1 lună	3 luni	6 luni	9 luni	12 luni	la vedere	suma minimă
BCR	45%	47%	46%	46%	46%	18%	100.000 lei
BRD	43%	52.50%	53%	53.50%	54%	15%	100.000 lei
Banca Ion Țiriac	48%	50%	42%		40%	20%	500.000 lei
Banca București	45%	45%	41%	39%	38%	18%	500.000 lei
Bankcoop	48%	54%	47%	49%	52%	21%	200.000 lei
Banc Post		38%	40%		42%	18%	500.000 lei
Credit Bank	48%	51%	51%	51.50%	52%	18%	500.000 lei
Bancorex	45%	47%	47%	47%	47%	18%	100.000 lei
Banca "Dacia Felix"	53%	58%	52%	51%	50%	20%	

Din această primăvară, la Suceava

Un nou concurent pe piața internă a producătorilor de frigidere

În cursul zilei de miercuri, 21 februarie, între firmele "Allvarom" SRL din Suceava și "Stinol" din Lipetsk (Federația Rusă) a fost semnat contractul de colaborare pentru realizarea unei fabrici de frigidere. Firma "Stirom", cu capital integral românesc, va produce frigidere de tipul "No Frost" (cu curenți de aer) ce reprezintă cea mai nouă tehnologie pe plan european. Furnizorul principal de dulapuri frigorifice va fi firma "Stinol" care produce sub licența "Merloni".

Producția va consta în patru modele de frigidere, trei modele de camere frigorifice și trei modele de congelatoare.

Ing. Vasile Motrescu, managerul firmei "Allvarom", a declarat: "Producția va începe cel mai tîrziu în luna mai. Valoarea investiției va fi de 500.000 $ pentru 1996, urmînd ca pînă în final să depășească 1 milion $. Prin producerea în țară, prețurile vor fi cu 30% mai mici decît dacă frigiderele ar fi importate. Desigur, vor fi ceva mai scumpe decît cele produse la Găești, dar mult mai ieftine decît cele aduse din Occident".

Boris Grigoriev, director adjunct pentru export al firmei "Stinol", a afirmat: "Cel mai important lucru este ca noi să pătrundem pe piața românească. Am încercat pînă acum să facem export direct în România, dar nu am avut mare succes, asta și datorită taxelor vamale. Cred că această formă de colaborare este mult mai productivă. În viitor, ar putea fi vorba chiar de o asociere. Deocamdată, acest lucru nu este posibil din cauza legislației". Fabrica, ce va funcționa la ieșirea din Suceava spre Botoșani, va avea pentru început circa 40 de angajați, urmînd ca numărul acestora să crească în funcție de dezvoltarea ulterioară. **(George ONEA)**

SOCIETATEA DE ASISTENȚĂ FINANCIARĂ ȘI INVESTIȚII
FINANCIAL SERVICES AND INVESTMENT COMPANY
SAFI SA
anunță
ACORDAREA DE FINANȚĂRI PENTRU PERSOANE JURIDICE
DE CĂTRE
FONDUL MUTUAL AL OAMENILOR DE AFACERI
Informații la
Centrul Teritorial SAFI pentru zona Moldova
Tel./fax 032/214906

S.C. IASIMCOOP & ANDROIMPEX
NOU! Cofetăria Ana
O bucurie pentru toți!
Cei mai buni specialiști cofetari vă oferă o gamă largă și delicioasă de produse de cofetărie-patiserie.
Comenzi și contracte la 212220.
Str. Străpungerii Silvestru nr. 14, bl. CL 7, parter.

Universal RX
Distribuitor Autorizat
3M & Microsoft
SALIENT & Lamirel
Angajează
Absolvenți învățămînt superior:
- Dept. 3M (vînzări)
- Dept. Consumabile (vînzări)
- specialist Corel Draw
Interviul va avea loc
Joi, 29.02.1996 ora 16
Trimiteți CV -ul pînă pe 28.02.1996
Iași, str. Grigore Ureche nr. 3; tel. 212660; 112058 Service 142225/108

VÎNZĂRI

Vindem hîrtie ziar neutilizată în procesul de producție, ce poate fi folosită ca ambalaj. Preț 910 lei/kg. Rel. la tel. 230060.

Vînd dispozitive cu telecomandă pentru acționat porți de curte sau bloc. Tel. 137119.

Mori de cereale
- proiectare
- comercializare
- reparații
- montaje

Reprezentant autorizat
SEMAG TOPLEȚ
în Moldova, Basarabia și Ucraina.
Înainte de a investi consultați un specialist!
Tel. 032-252204.

Oferim hîrtie ambalaj uz general și hîrtie ambalaj specială (pentru preparate și carne).

Tel. 116864, 116370.

Vînd conductori și cabluri electrice
din cupru sau aluminiu orice dimensiune.
Tel. 210766.

Vînd moară de porumb în funcțiune, eventual cu toate aprobările: presă de ulei cu două capete. Telefon 032/143493, orele 16,00-21,00.

■ Vînd haină blană nutrie lungă și haină 3/4, culori naturale, noi, preț convenabil. Telefon 144970. (342897)

■ Vînd cîine Labrador din părinți campioni, vîrsta 6 luni (Scharona și Corbu - cîinii familiei Ceaușescu). Telefon 033/731063. (638710)

■ Vînd televizoare color și cauciucuri 13/14/15, second hand. Telefon 033/734222, Cinema Flacăra, sau 033/721831, acasă. (638593)

■ Vînd cuptoare panificație import Germania. Telefon 030/216582, între orele 7,00-18,00. (6384546)

■ Vînd mașină spălat semiautomată germană, storcător separat inclus. Telefon 222000, între orele 8,00-16,00. (342960)

■ Vînd C.D. player portabil cu căști. Telefon 222000, între orele 8,00-16,00. (342960)

■ Vînd pui Doberman, 6 săptămîni, deosebiți. Telefon 213518. (342908)

■ S.C. ALSOC IMPEX S.R.L. vinde: vin Muscat Otonel, 1/1, 1221, fără TVA; vin Fetească, 1/1, 1210, fără TVA; vin Tămîioasă, 1/1, 1320, fără TVA. Telefon 030/441132.

AUTO MOTO

■ Vînd autoturism Mercedes 190, pe benzină, stare excepțională, preț negociabil. Relații la telefon 033/734771, între orele 12,00-18,00. (638553)

■ Vînd urgent Volvo 343, în stare perfectă de funcționare, cu carte de identitate, inspecția tehnică pînă în 1997, asigurare Casco 1996, Pașcani. Telefon 762139. (342849)

■ Vînd tractor U.650, urgent, în perfectă stare, preț negociabil. Relații la fam. Hriban, sat Bogonos, com. Letcani. (342919)

■ Vînd tractor U445 cu plug și remorcă 2,5 tone. Telefon 720784. (342911)

ELECTRONICE

■ Vînd aparate electronice tip Video-Poker (Wild și American Poker II) în condiții avantajoase. Relații la telefon 033/734468, după ora 20,00.

CASE - TERENURI

SUNAȚI ACUM

AGENȚIA CASTER
- tranzacții imobiliare (case, terenuri)
- intermediem vînzări, închirieri și schimburi de case, apartamente și terenuri.

Înscrierea în baza de date și reclamă (presă și radio) gratuită.
Ofertă actualizată permanent pe computer.
Perfectarea actelor în regim de urgență,
Pentru informații suplimentare sunați acum la tel. **142110/106**, între orele 9.00-19.00, sîmbăta 9.00-14.00.
Hotel Unirea, cam. **106**.

AGENȚIA CASTER
vinde
apartament cu 2 camere, lîngă Club 20, stare excepțională, multe îmbunătățiri.
Preț 30 milioane, negociabil.
Pentru informații suplimentare sunați la tel. **142110/106**, între orele 9,00-14,30 și 16,00-19,00.
Hotel Unirea, cam. **106**.

AGENȚIA CASTER
vinde
terenuri în zone bune, diverse utilizări.
Prețuri avantajoase.
Pentru informații suplimentare sunați la tel. **142110/106**, între orele 9.00-19.00, sîmbăta 9.00-14.00.
Hotel Unirea, cam. **106**.

AGENȚIA CASTER
vinde
vilă 10 camere, parter + 2 etaje, în zona Țicău, amplasare de excepție.
Pentru informații suplimentare sunați la tel. **142110/106**, între orele 9.00-19.00, sîmbăta 9.00-14.00.
Hotel Unirea, cam. **106**.

Vînd casă, 6 camere - 120.000.000 lei și mașină LADO 1200. Tel. **142436, 116974.**

VÎND livadă de pruni în rod - 4,5 ha extravilan, comuna Bîrnova, Iași.
Relații la tel. **01/673.66.80**, după ora **20.00**.

■ Vînd teren intravilan, șoseaua Rediu, la aproximativ 500 m de la capătul troleului din Păcurari. Telefon 223659. (342557)

■ Vînd casă și teren în suprafață de 560 mp în Roman, str. Toma Stelian nr. 135. Relații la telefon 033/216056, după ora 16,00. (638553)

■ Vînd teren intravilan, 5000 mp, în sat Hilița - Costuleni, poziție excepțională, pentru construcții și 3000 mp vie nobilă în apropierea acestui teren. Fam. Diaconu, telefon 118260. (342944)

■ Vînd 4,75 ha teren arabil, cu titlu de proprietate, în apropiere de Pd. Iloaiei. Preț avantajos, negociabil. Telefon 127795. (342920)

CUMPĂRĂRI

AGENȚIA CASTER
cumpără
1, 2, 3, 4 camere, indiferent de zonă și stare. Prețuri avantajoase, funcție de zonă, amplasare și amenajări.
Pentru informații suplimentare sunați la tel. **142110/106**, între orele 9.00-19.00, sîmbăta 9.00-14.00.
Hotel Unirea, cam. **106**.

AGENȚIA CASTER
cumpără și închiriază
garsoniere, apartamente, case, terenuri, spații comerciale, spații producție.
Pentru informații suplimentare sunați la tel. **142110/106**, între orele 9,00-14,30 și 16,00-19,00.
Hotel Unirea, cam. **106**.

■ Cumpăr Dalmațian mascul, exclus pui. Telefon 147224. (342567)

■ Cumpăr grîu panificație 300 lei/kg. Telefon 030/216582, între orele 7,00-18,00. (6384546)

ÎNCHIRIERI

AGENȚIA CASTER
caută spre închiriere
apartamente cu 1, 2 sau 3 camere, preț avantajos.
Pentru informații suplimentare sunați la tel. **142110/106**, între orele 9.00-19.00, sîmbăta 9.00-14.00.
Hotel Unirea, cam. **106**.

Caut spre închiriere spațiu amenajat pentru producție patiserie, aproximativ 100 mp., două căi de acces, posibilitate de racordare gaz metan, eventual asociere. Tel. 144.776, 271333.

Ofer spre închiriere apartament două camere decomandate și mobilat.
Relații la telefon *12.22.47.*

■ Ultracentral, spații pentru reprezentanțe, sedii de firmă, birouri. Relații la telefon 210711, 210706, 210645.

■ Închiriez spațiu - 2x4 m, str. Victor Babeș nr. 9, utilizări multiple (garaj, magazin etc.) Telefon 132927, între orele 8,00-11,00.

■ Ofer pentru închiriere suprafața de 60-80-100 mp situată în Piața Voievozilor. Relații la telefon 113123. (342913)

SCHIMBURI

■ Schimb (vînd) casă 2 camere, neterminată (locuibilă), cu grădină și pomi, lîngă pădure în Horlești - Voinești, unui vînător, apicultor, pictor, poet etc. (după caz și 0,5 ha teren arabil) sau schimb cu apartament, garsonieră și auto. Telefon 146023. (71195)

AGENDA OMULUI DE AFACERI

INFOTEC
a deschis
un nou magazin de piese auto, import. Găsiți aici produse BOSCH, SACHS, MONROE, HELLA, MICHELIN, DUNLOP, CASTROL, SHELL și altele.

Șos. Păcurari 75, tel. 250176,
program luni-vineri 9.00-18.00, sîmbătă 9.00-12.00.

CLAVAGET SRL
oferă prin magazinele sale din incinta COAFOR - Piața Unirii și COAFOR - "Super Copou"
Produse COLGATE-PALMOLIVE, FARMEC, FA
Produse electronice și electrocasnice

Tel. 213362

ALFA CIVIC
distribuie
scule, dispozitive, unelte, accesorii
BOSCH, MAKITA, METABO, STAYER, FELISATTI, FIAC, P.G.M., AQUAPOMPE

Tel. 032-222308

TUDOR MAGNUM PLUS
comercializează en gros și en detail
- nasturi
- fermoare diverse
- tercoturi
- ață bumbac și sintrom
- elastic
- blană sintetică
- prosoape plușate
- capse
- pernițe umeri și tricoturi

Program 9.00-18.00 Sîmbăta 10.00-14.00
Str. Fundac Gavril Muzicescu - fostă Banu (lîngă IIRUC), tel.213676.

I.P.P.U SRL
Societate mixtă româno-germană-elvețiană
Tipărește la comandă:
ETICHETE ȘI RECLAME AUTOCOLANTE
Orice cantitate și dimensiuni !
Utilizăm orice material: folie aluminiu, PET, PP, PVC
Str. Ștefan cel Mare și Sfînt nr. 8A,bl. A, ap. 21
tel/fax: 032/212123; 032/231071

MOLDROM SA
import - export
materii prime, laminate din oțel și materiale de construcții
Str. Tătărași nr. 57, tel./fax 173025, 172799, 270499
Contact: Constantin Badea, Director executiv

ELECTRIC PULS SRL
oferă
- sisteme de alarmă DSC Canada
- componente electronice
- telecomenzi video TV

Telefon 230059, fax 230094

PUBLICITATE

AGENDA OMULUI DE AFACERI

CABINET OBSTETRICĂ-GINECOLOGIE

Viața medicală

● asigură consultații de obstetrică-ginecologie
● tratamente ● mici intervenții (chiuretaje)
● analize ● sexologie

Podu Roș, str. Țutora 4, sc. E, ap. 1, tel. 122034.
Program: zilnic 12,00-19,00, sîmbătă 9,00-14,00.
Contact: Dr. Alexandra Ovănescu, Dr. Masheh Osama

KRADON GROUP

- SERVICE AUTO la toate tipurile de mașini
- vinde consumabile BOSCH:
  - baterii auto - garanție 2 ani
  - filtre aer, ulei, combustibil
  - bujii
  - curele distribuție
  - duze
  - platine

Aduce la comandă piese auto import.

Program: 9^{00}-18^{00}
Ștr. Rampei nr. 18-20 (în spatele pieței Dacia)

IRSIDO SRL

vă oferă en gros

- rechizite de birou (biblioraftúri, caiete mecanice, mape, dosare, capsatoare, perforatoare, seturi de birou) produse ESSELTE - Franța
- articole de scris (pixuri, pixuri ceramice, stilouri, creioane mecanice, evidențiatoare, markere), produse SCHNEIDER - Germania și MICRO - Corea
- hîrtie xerox, hîrtie calc, indigouri

Str. Toma Cozma nr. 7A, tel. 144255

ROTHERM SRL

oferă și instalează echipamente pentru încălzire centrală și condiționarea aerului, import Italia și Franța, reprezentant al firmelor:

RADIANT - microcentrale și cazane de încălzire (gaz metan și motorină)
- arzătoare (gaz metan, motorină și CLU)

CIAT - unități de ventilație, climatizare și tratarea aerului, schimbătoare de căldură cu plăci

Service în garanție și post garanție.

Tel./Fax: 032/175105

CRISS GROUP SRL

vinde en gross

● băuturi: vodcă: PERFECT, FIRIZA, SATRA, CLUB 22
rom: PIRAT, COMOARA
lichioruri (15 sortimente)
● țigări ● paste făinoase ● dulciuri
● conserve: carne, pește ● margarină
● produse cosmetice ● detergenți

Bd. Poitiers 14, Centrul comercial Euromarket, tel. 251759

ABES MED SRL

comercializează

● băuturi: vodcă: PERFECT
produse VALCO - Baia Mare
lichioruri
sucuri
● țigări ● paste făinoase ● dulciuri
● conserve ● margarină ● hîrtie igienică
● produse cosmetice ● detergenți

Bd. Poitiers 14, Centrul comercial Euromarket

LIVIUS

- Calculatoare SALIENT (garanție 3 ani)
- Imprimante (ace/jet/laser/color)
- Plottere și cutter-plottere ROLAND
- Programe de contabilitate CIEL
- JURIST-PC: colecție de legi

str. Fătu 1A, tel/fax:032/11.22.21

AGENTIA CASTER

schimbă

garsonieră și apartament cu 2 camere, sau apartament cu 2 camere, sau apartament cu 2 camere și apartament cu 3 camere, sau garsonieră și apartament cu 3 camere, contra apartament cu 4 camere, etaj inferior, numai zonele Copou, Sărărie, Autogară, sau casă cu 3 camere.

Pentru informații suplimentare sunați la tel. **142110/106**, între orele 9,00-14,30 și 16,00-19,00. Hotel Unirea, cam. **106.**

■ Schimb Dacia 1310 L, 1993, excepțională, și apartament 2 camere decomandate, Nicolina, 60 mp, două balcoane, unul cu glasvand de 12 m, telecablu, telefon Alcatel, ușă stejar, acces direct la tramvai, autobuz, troleu, cu apartament 2-3 camere, central, Tg. Cucu, b-dul Independentei, str. Lascăr Catargi, str. A. Panu, negociabil. Telefon 220413, zilnic după ora 18,00. (342892)

DECESE

■ **Soția, fiii, nurorile și nepoții anunță cu durere încetarea din viață a dragului lor CONSTANTIN CIOFU. Înmormîntarea va avea loc marți, 27 februarie 1996, orele 12,00, în satul Bădeni, comuna Scobinți, județul Iași. Te vom păstra în amintire, cu aceeași dragoste, cît vom trăi.**

CONDOLEANȚE

Mihaela și Vasile NICA transmit sincere condoleanțe prietenului lor Virgil BORDEIANU pentru pierderea tatălui. Dumnezeu să-l ierte.

Familiile Slobozianu Iorgu, Slobozianu Mircea și Toma Iulian sunt alături de familia Petcu Ciprian în marea pierdere pricinuită de trecerea în neființă a tatălui **prof. PETCU IONEL**

Sincere condoleanțe.

Salariații Consiliului local Ruginoasa regretă profund încetarea din viață a doamnei **CRIȘU JANA** învățătoare de o aleasă noblețe sufletească. Transmitem sincere condoleanțe familiei îndoliate. Dumnezeu s-o odihnească în pace.

Cu adîncă durere în suflet, regretăm moartea dragului și bunului nostru prieten **LICĂ POPOVICI,** la numai 29 de ani și sîntem aluturi de soția sa Lili, în aceste momente grele, transmițîndu-i întreaga noastră compasiune. Lacrimi și flori pe tristul tău mormînt, din partea lui Marius și Lala T., Puiu și Erika A., Marius și Gabi Balan.

Familiile Ispas și Acatrinei transmit sincere condoleanțe familiei Savin pentru pierderea suferită.

Familia Pătrașcu Florin transmite sincere condoleanțe cumătrului Neamțu Mihai pentru greaua pierdere suferită prin decesul tatălui.

Maiștrii Dumbravă Dumitru și Constantin, împreună cu colectivul secției Extracție - SC "Unirea" SA Iași transmit sincere condoleanțe și sînt alături de colegul lor Neamțu Mihai în marea durere prin care trece, prin pierderea tatălui. Dumnezeu să-l ierte.

Cadrele U.M. 02204 Iași sînt alături de colegul lor, domnul maior Savin Gheorghe, și-i împărtășesc durerea pricinuită de pierderea tatălui. Sincere condoleanțe familiei. Dumnezeu să-i odihnească tatăl în pace.

Copiii, părinții și educatoarea grupei pregătitoare "A" de la Grădinița cu Program Prelungit nr. 24 Iași sînt alături de d-na educatoare Vieru Viorica în aceste momente grele pricinuite de decesul tatălui și-i transmit sincere condoleanțe.

Cu lacrimi în ochi și tristețe în suflet locatarii blocului D2b din str. Primăverii sînt alături de fam. Popovici Ștefan în aceste momente de grea încercare de pierderea fiului **POPOVICI LICA** Lica, vei rămîne veșnic în amintirea noastră. Dumnezeu să-i odihnească în pace sufletul lui blînd și bun. Sincere condoleanțe familiei îndoliate.

■ **Diriginta și colegii de clasă sînt alături de Ionuț Rădeanu și-i transmit condoleanțe pentru pierderea neasteptată a tatălui.**

■ **Cadrele didactice din comuna Strunga transmit sincere condoleanțe învățătoarei Marina Arsene pentru ireparabila pierdere a mamei sale. (341852)**

■ Gena și Tiberiu Vasilache sînt alături de familia Ciofu la pierderea suferita prin decesul tatălui.

■ Familia Luntraru Mihai și Rodica, împreună cu copiii sînt alături de familia Chidovat și își exprima întreaga compasiune pentru piederea suferită. (341853)

COMEMORĂRI

Viorica Vlad anunță că au trecut 4 ani de cînd a plecat dintre noi pe drumul neîntoarcerii cel ce a fost nespus de bun și drag, dr. primar veterinar

VLAD MIHAI

Comemorarea are loc azi la biserica Sf. Petru și Pavel.

MULȚUMIRI

■ **Conducerea Penitenciarului din Iași, aduce mulțumiri Societății "Caritas" a Diocezei Romano - Catolice pentru sprijinul acordat în medicamente și materiale consumabile care vor contribui la îmbunătățirea asistenței medicale**

Familiile Teofil Lascu și dr. Ioan Ciupercă mulțumesc tuturor celor care, cu fapta și cu gîndul, s-au alăturat tragediei pricinuită de săvîrșirea din viață la 7 februarie 1996 a **Marinei Lascu** și a **Melaniei Georgeta Lascu** căsătorită Ciupercă. Dumnezeu să le odihnească în pace. Vor rămîne veșnic în amintirea celor dragi.

Doresc să mulțumesc în mod deosebit domnului doctor Theodor Stamate, medic primar chirurg la clinica "Chirurgie plastică și reparatorie" din Spitalul de Urgență Iasi, pentru ajutorul de un înalt profesionalism oferit în reducerea handicapului fizic suferit în urma unui accident rutier din anul 1994. Doresc să mulțumesc și echipei de medici rezidenți și personalului medical care a contribuit la această realizare. O pacientă fericită, Gabriela Statache.

OFERTE SERVICII

COMPANIA DE TURISM
NET
Excursii în:
TURCIA
9.03.1996
GRECIA
23.03 - 31.03.1996
170 USD + 200.000 lei, 7 zile
Asigurăm transport GERMANIA și FRANȚA și asistență obținere viză pentru FRANȚA.
Serbările Mărțișorului
1- 3 martie
Vatra Dornei
22.000 lei
Casa Modei -mezanin
Telefon **117596**.

Executăm documentații pentru licențe de fabricație. Telefon 032/252204.

CORPO SAN

societate specializată în servicii medicale mobile

oferă,

ASISTENȚĂ MEDICALĂ NON STOP

Corpo San va sta la dispoziția dumneavoastră 24 de ore din 24.

În orice moment din zi sau din noapte veți putea beneficia de serviciile **Corpo San,** dînd un simplu telefon. Un echipaj medical de înaltă calificare se va deplasa de fiecare dată, în maximă urgență, la dumneavoastră.

Sistemul de asistență medicală de urgență la domiciliu devine o realitate.

Un simplu telefon și **Corpo San** va fi acolo unde este nevoie de ajutor.

Vă reamintim pe scurt serviciile pe care **Corpo San** vi le oferă

NON STOP!

- consultații medicale la domiciliul pacientului, cu deplasare la pacient în regim de maximă urgență
- tratamente de urgență la domiciliul pacientului
- transportul și internarea pacientului în cazuri de necesitate
- analize de laborator la domiciliul bolnavului
- tratamente injectabile, intravenoase și intramusculare, la domiciliul pacientului
- eliberarea de rețete în regim compensat, precum și eliberarea altor acte medicale.

Apelați

NON STOP

Corpo San

la telefon

113.130.

SOSIM IMEDIAT!

INTERFON DE ACCES CU CARTELĂ

pentru siguranța scării blocului.

ELECTRA SRL

Telefon: 032-126276

DR. IORDACHE CONSTANTIN, MEDIC PRIMAR PEDIATRU,

oferă

consultații

la domiciliul copiilor bolnavi.

Tel. **214001**.

Transport marfă și persoane cu Break Diesel, 145 lei/km.

Telefon ***129995*** sau ***141464***.

Dr. AILIOAIE

- medic primar

- DOCTORUL FAMILIEI permanent.

Tel. ***25.11.17.***

■ **Profesor, meditez matematică pentru admitere la facultate. Preț 5.000 lei/h. Telefon 128563.**

■ **Inginer, repar mașini de spălat (automate sau obișnuite), uscătoare de rufe, mașini de spălat vase, mașini de cusut, alte aparate electrocasnice. Telefon 233216, după ora 17,00. (71826)**

■ Confecționez rulouri si obloane lemn de tei; jaluzele aluminiu. Telefon 121963. (342896)

■ Meditam româna-fizica orice nivel, profesori cu experienta. Garantăm satisfactii! Telefon 113751. (342852)

LOCURI DE MUNCĂ

S.C. RUDH ROMÂNIA S.R.L

Caută reprezentanți comerciali pentru demonstrații la domiciliul cumpărătorilor.

Se cer:

-conversație plăcută și corectă;

- abilitate în relații interumane;

- un cerc de relații apt spre a fi folosit ca bază de lucru.

Se oferă:

- salariu fix;

- cîștiguri nelimitate din comision și prime;

- timp de lucru scurt și flexibil;

-posibilitatea păstrării unui al doilea loc de muncă.

Interviul va avea loc luni 26 februarie, între orele 9.30 - 17.00, la sediul firmei din str.Stejar, nr. 58, bl. T2, ap.24, telefon 179915(pînă la ora 17.00).

■ **Primăria municipiului Iași anunță concurs în data de 29 februarie 1996, orele 10.00, la sediul instituției, pentru ocuparea a 5 posturi de operator date la Serviciul informatizarea serviciilor. Condiții: studii medii: liceu de informatică sau cursuri de operatori. Relații, bibliografia, documentația necesară se dau la Serviciul personal-salarizare, camera 24.**

MULTINATIONAL PHARMACEUTICAL COMPANY

willing to improve the promotion and sales of its products is looking for

MEDICAL REPRESENTATIVES

The canidate will have the following qualifications and qualities:

-phisician or pharmacist;

-residency in Iași;

-good english skills;

-driving license;

-desire for travelling.

If you feel you are the right person for this job, please send your CV and a recent photo to:

Căsuța Poștală 37-114, Oficiul Poștal 37 BUCUREȘTI.

EROM SA IAȘI

angajează urgent

MAGAZIONER.

Condiții:

- absolvent de liceu economic
- vîrsta maximâ 30 ani.

Informații la tel.

125405, 126105.

■ **SANTE-RO TRADING SRL, producător de medicamente occidental de standard înalt, caută reprezentanț medical pentru Iași. Criterii: medic sau farmacist; cunoscător limba engleză și/sau germană; cunoscător al situației medicale zonale; posibilă experiență cu firmele occidentale; inițiativă, motivație, dinamism; permis de conducere; disponibilitate minimum 8 ore zilnic; vîrsta 25-40 ani. Relații suplimentare la SANTE-RO TRADING SRL, București: tel./fax 01/2106331. Interviul are loc la 1.03.1996, în Iași, candidații prezentînd un "curriculum vitae" în limba engleză, la hotel "Unirea". (342851)**

LICITAȚII

■ FEDERALCOOP Iasi, cu sediul în str. Sf. Lazăr nr. 39-41, organizează luni, 4 martie 1996, orele 10.00, LICITAȚIE PUBLICĂ pentru vînzarea unui mijloc de transport, camion R.D. 8135 de 7,5 tone capacitate, din dotarea CONSUMCOOP Mircești. Relații la telefon 132223 sau la CONSUMCOOP Mircesti, jud. Iași. (342938)

■ Școala nr. 24 "Ion Ghica", cu sediul în strada Primăverii nr. 8, organizează licitație pentru închiriere unui spatiu în vederea amplasării unui chiosc produse patiserie. Licitația va avea loc în ziua de 6 martie 1996, orele 10,00, la sediul școlii.

FELICITĂRI

LA MULȚI ANI!

Chiar dacă viața nu este așa cum o doriți,
Chiar dacă uneori, cei care vă iubesc vă supără,
Iertați-i și uitați
Iar o rază de soare să vă alunge suferințele și necazurile și să vă facă fericiți, ,azi, cu ocazia împlinirii vîrstei de 49 ani a lui tata și a 25 ani de căsătorie a dragilor noștri părinți

MARICICA și **COSTEL POHOAȚĂ**

din partea nepoatei și a copiilor

LA MULȚI ANI!

DIVERSE

■ Tribunalul Iași, dosar nr. 4075/'95, citeaza pe numitul Petru Solescu în procesul de divorț cu soția sa, Anisoara Solescu, pentru data de 3 martie 1996, orele 8,00. (342925)

■ Societate specializata în materiale de constructii cauta reprezentanti pentru Iași, Vaslui, Bîrlad, Botoșani, Suceava. Telefon 115070, zilnic, orele 9 - 11. (342912)

CENTRUL DE PERFECȚIONARE AL MINISTERULUI CULTURII BUCUREȘTI
CASA DE CULTURĂ A SINDICATELOR IAȘI
organizează

ȘCOALA SUPERIOARĂ DE SECRETARIAT

Se studiază:

- Tehnica activității de secretariat
- Stenodactilografie
- Utilizarea P.C. - urilor. Tehnoredactare computerizată
- Limba engleză
- Elemente de contabilitate.

Școala va funcționa în perioada 4 martie - 20 iulie 1996.

Se eliberează diplome recunoscute.

Relatii la tel. 135158.

AGENDA OMULUI DE AFACERI

PETRA SRL

societate mixtă româno-germană

- transformatoare toroidale de retea în gama 15VA - 5000 VA
- rebobinări motoare și transformatoare electrice
- acționări electrice și automatizări
- lămpi si becuri cu halogen 20, 50 W
- proiectoare si becuri cu halogen 100(150)W, 300(500)W
- reclame luminoase
- componente electonice și aparatură, import Germania

str. Împăcării nr. 27, tel. 125808, fax 221281

OPTICA 34

vă oferă

- consultații oftalmologice cu medic la combină oftalmologică de mare precizie
- ochelari după rețeta prescrisă
- toate tipurile de lentile, indigene și din import - renumitele lentile Zeiss.

Atenție: sînt două unități Optica alăturate, dar, numai OPTICA 34 vă oferă aceste servicii!

Sos. Păcurari, bl. 557, tel. 164062

PAPER DRAGON

vă oferă en gros:

- caiete școlare de toate tipurile;
- hîrtie offset (gramaj 60; 70; 80 g/m2);
- hîrtie de ambalaj;
- hîrtie de scris;
- agende, dosare si registre, notesuri, blocuri de corespondență, plicuri;
- toată gama de documente tipizate

Sucursala Iași - Bd. Copou nr. 7, tel/fax: 032/214033

ORU SRL

IMPORTATOR DIRECT - ARTICOLE PAPETĂRIE - MADE ÎN GERMANIA

VĂ OFERĂ

- agende
- biblioraftturi
- hîrtie xerox A4+A3
- diverse articole de papetărie

Vînzări direct din depozit cu RABATURI în funcție de valoarea comenzii.

Str. Păcurari nr. 129, bl. 601, tel/fax: **032/165658**

S.C. PIT STOP S.R.L.

dealer produse HONDA

- motoare de uz general (2.2 -20 CP)
- motopompe (600-2300 l/min)
- generatoare electrice (0.35 - 12 KVA)
- motoare de barcă (2 - 45 CP)
- curățătoare de zăpadă

Tel 032-147968, după ora 16,00
CP 171- OP 1 Iași

FIMEX SRL

reprezentanță JVC

- linii audio, casetofoane portabile și auto
- compact disk deck, casetofoane deck, amplitunere
- camere video, televizoare, videorecordere

Asigurăm service garanție și postgaranție

Cumpărați și veți participa la **TOMBOLA JVC**

Str. Cuza Vodă nr. 8 Tel./Fax: 032/211333

CANEL SRL

SISTEME DE ALARMĂ

pentru imobile, locuințe etc.

Str. I. C. Brătianu nr. 22
Tel. 032/114821, Tel/Fax: 032/211986

PUBLICITATE

AGENDA OMULUI DE AFACERI

IMPEX ROMCATEL S.A.

vă oferă:

- Instalare, conform normelor europene și ale I.G.P., de sisteme de alarmă efracție-incendii, control acces, TVCI la bănci, muzee, spații comerciale, obiective industriale, locuințe etc.

-Abilitare I.G.P.,experiență și referințe deosebite-

- Transformatoare toroidale, de rețea și cu aplicații HF.
- Rebobinări diverse.

Str. Lascăr Catargi nr. 22,tel. **032/211328**,fax **032/211280**

STILPLAST SRL Bacău

Vă oferă începînd cu 1.III.1996:

-caroserii (suprastructură din fibră de sticlă)
pentru DACIA 1304 PICK-UP

Se asigură montarea în aceeași zi.
Comenzile se primesc la tel/fax : 034/119738 sau în str. Calea Romanului nr. 39.

ELCOSERV SRL

- case de marcat electronice
- cîntare electronice
- calculatoare electronice
- reparații, service, consumabile

Tel./fax: 032/230205

ELCOSERV SRL

vinde:

Role de hîrtie pentru case de marcat și calculatoare de birou:

57 mm - 885 lei cu TVA
44 mm - 930 lei cu TVA
37,5 mm - 634 lei cu TVA

Tel./fax: 032/230205

DIRECT SRL

produce și comercializează

- antigel concentrat și preparat
- lichid de frînă
- electrolit
- tananți
- uleiuri
- degresanți
- vopsele

} pentru industria textilă și pielărie

Str. Tătărași 31, tel. 032/176335, fax 032/270321

ROMUS
TRADING & DEVELOPMENT Ltd

- computers
- telecomunications

B-dul Copou nr. 3, tel/fax 210492, 213757

BERTO IMPEX srl

Sisteme de alarmă - auto, locuințe, spații comerciale, casierii,etc.

Sisteme de supraveghere video

Interfoane video și audio

IAȘI, Hotel TRAIAN, cam.402, Tel/Fax: 032-211114

AUTO - TECHNIC

oferă la cele mai mici prețuri
(cu garanție și postgaranție)

✓CALCULATOARE
✓IMPRIMANTE, CONSUMABILE
✓PROGRAME CONTABILITATE

POSIBILITĂŢI DE LEASING!!!

Iași - str. V. Stroiescu nr. 10
tel/fax 032-21.31.01.

MIXT COM SRL

vinde en gros:

- produse cosmetice:
- Colgate Palmolive cu 3% sub prețul fabricii;
- Farmec Cluj - AC -0%
- deodorante gama Fa, Denim, Impulse, Rexona, 8x4, Extase, Fleurs de Paris
- fixativ, neofix, soluție permanent la rece
- detergent

Complex Comercial SIRAJ, stand 3C, tel. 213482

FLEXAL

execută la comandă

jaluzele orizontale din aluminiu cu lățimea lamelei de 22 mm.

Iași, str. M. Varlaam nr. 5, tel. **032/233298**.

ELECTRONIC RESEARCH CENTER

486 DX4/100 Mhz

4MB RAM, Color Monitor 14"LR
850 MB HDD, SVGA 512 KB

2.799.000 lei

tel: 271058

ETNIS SRL

Partener comercial al firmei germane Vaillant, pentru zona Moldova, vă oferă

Centrale și cazane pentru încălzit

- pe combustibil lichid sau gaz
- electrice

Asigurăm: montaj, service și garanție 3 ani.
Produsele se vînd și cu plata în 6 rate lunare.

Str. N. Iorga nr. 7D, bl. F5, tel. 230113, fax 232690

S.C. STAMINALCO S.A. CRAIOVA
filiala Bacău

în cadrul S.C. „LEGUME-FRUCTE“ S.A. Bacău

îmbuteliază și livrează băuturi alcoolice „UNCLE SAM“ de cea mai bună calitate, la cele mai avantajoase prețuri.

- Rom, vodcă = 980 lei
- Lichioruri = 1150 lei
- Rachiuri = 890 lei etc.

Prețurile nu includ TVA.

Relații: Bacău, str. Stejarului nr. 3 tel. 134800, int. 51

TRANSCOM SA

efectuează

- transport auto
- reparații auto

închiriază spații de parcare

Str. Aurel Vlaicu 54, tel./fax 173636, 173078

ZACORA SRL

oferă:

- congelatoare, frigidere
- televizoare, mașini de spălat marca EDESA - Spania

Plata în 4-6 rate lunare, fără dobîndă !

Telefon: 032/252914, 032/157034

VEGA SRL

Furnizează și montează:

- Pereți din gips
- Plafoane suspendate din carton gips, aluminiu tip trafor panouri din fibre minerale
- Faianță, gresie, marmură
- Var lavabil, ciment adeziv
- Corpuri de iluminat Reggiani
- Tîmplărie din aluminiu

Str. Sfîntul Lazăr 33, tel. 032-131908

SC AUTOTRANSPORT SA Iași - Școala de Șoferi, primește înscrieri pînă la data de 29.02.1996, pentru cursurile de șoferi amatori cu o durată de 7 săptămîni, care încep la data de 01.03.1996.Relații suplimentare la telefon: 173621, 175868 sau la sediul Școlii din Șoseaua Ungheni nr.2 unde se poate ajunge cu tramvaiul nr.3 spre Dancu, stația Hotel "Basarabia".

R.A. "CITADIN"
Iași

anunță pe toți cei ce doresc cumpărarea unei locuințe și întrunesc condițiile O.G. 19/1994 (tineri căsătoriți cu vîrsta ambilor soți sub 30 ani, invalizi de gr. I și II, handicapați care nu au avut și nu au o locuință în proprietate) să se prezintre la sediul din str. Smîrdan nr. 5 pentru a-și întocmi un dosar în acest scop.

De asemenea cei ce au dosare înregistrate sînt invitați să-și completeze sau să-și actualizeze datele de la dosar (dacă este cazul) pînă la data de ***8 martie 1996***.

Cu dosarele complete pînă la această dată se va întocmi lista de prioritate nr. 4.

Casa de copii Primăverii Iași, cu sediul în B-dul Primăverii nr. 36, anunță organizarea concursului pentru ocuparea postului de bucătar calificat. Concursul va avea loc pe data de 14 martie 1996. Încrierile la concurs se fac pînă la data de 12.03.1996 la sediul unității. Relații suplimentare la telefon 135497.

BICONI

VINDE

la cele mai avantajoase prețuri:

- **covoare**
  import (Chișinău și Ungheni)
- **mochete**
  import Belgia

CADOUL PERFECT PENTRU ORICE APARTAMENT

Tel. 162338
vizavi de poșta Păcurari

PUBLICITATE

AGENDA OMULUI DE AFACERI

SC MOLID SRL

instalează

SISTEME DE SECURITATE

- sisteme electronice de alarmă
- dispecerat de supraveghere, non stop
- alarmarea echipei mobile de intervenții INDEPENDENT GUARD SECURITY.

Hotel UNIREA, cam. 1212
tel. 032/142110, int. 1212, tel. 032/214564

SCR MOLDOVA SA

fostă ICRA

Primește cupoane nominative și certificate de proprietate prin subcentrul de înscriere la sediul societății din Calea Chișinăului nr. 35 (lîngă PANGRAN - CIMP IAȘI) în zona industrială, între orele 10-15, tel. 137770, 137780.

Persoanele care depun pentru SCR MOLDOVA SA IAȘI nu plătesc taxa de depunere de 2000 lei.

S.C.T. MOLDOVA S.A. Iași

desface o gamă largă de produse de cofetărie și patiserie de o calitate deosebită, la prețuri avantajoase prin restaurantele MOLDOVA, TRAIAN, UNIREA și IAȘUL executate în laboratoarele proprii.

Primim comenzi pentru diverse ocazii în cantități nelimitate.

Relații suplimentare la telefoanele: Moldova - 142225, Traian - 143330, Unirea - 142110, Iașul - 116559.

TOFAN GRUP SA
Filiala Iași

comercializează
anvelope și camere auto

Str. Ghica Vodă 1B (demisol), tel. 114782
Contact: Cornel Arcip, Director

SAXON'S

execută

- ștampile expres
- cărți de vizită de lux
- ecusoane plastifiate
- panouri luminoase

Str. V. Lupu nr. 122, bloc B6, sc. C - parter
Tel./Fax: 175217

Societatea medicală VARARU- CASTEL

- **obstetrică-ginecologie**

conf. dr. Anton Cristina, dr. Cărăuleanu Magda
dr. Dămăceanu Doina, dr. Vararu Diodor

- **tratamente injectabile**

B-dul Alexandru cel Bun nr. 8, bl. 1205, sc. A, parter
(capăt autobuz nr. 28) tel. 214318, 158982, 113787

MOLDODERM S.R.L.

specializată în:

1. cojocărie - recondiționări
2. confecții de orice tip
3. blănărie fină
4. vopsitorie piei și haine din blană
5. tăbăcărie de orice fel

Str. Dragoș Vodă nr. 29 Tătărași Nord
Tel. 177550

Grup ROMET SA Buzău
Reprezentanța Iași

- Comercializează și montează: • instalații pentru contorizare apă rece, caldă și energie termică • filtre de purificare a apei pentru uz casnic și industrial AQUATOR • tavan fals și pereți despărțitori • corpuri iluminat cu bec halogen • mobilier din sticlă • jaluzele aluminiu.
- Amenajează spații comerciale și expoziționale

Bd. A. Panu nr. 56, tel. 032/214930.

NATIONAL PROTGUARD
Filiala Iași

servicii de pază și protecție

Hotel Unirea, camera 1204, tel. 117105, 211463
Contact: Iulian Florea, Director economic

COMITEL SRL

oferă și instalează
echipamente PANASONIC

centrale telefonice, telefaxuri,
audio-video
instalații pentru aer condiționat

Iași - Bd. Copou nr. 3, parter - cam. 2
Tel. 032-210054; 213375

SC VIBLANC SA

vinde

- Frigidere "Arctic":
  - 240 l = 620.000 lei
  - 180 l = 537.000 lei
  - 140 l = 447.000 lei
- Congelatoare "Arctic":
  - 210 l = 827.000 lei
  - 160 l = 727.000 lei
  - 120 l = 593.000 lei
- Aragaze - 4 ochiuri = 310.000 lei

Produsele au garanție 12 luni.

Strada Aurora nr. 16A
Tel. 032/14.22.89; 032/14.80.19; 032/210794

ȘANTIER NR. 9 INSTALAȚII SA Iași

lansează construcția de locuințe cu plata în rate eșalonate pe termen de 15 ani cu dobînda de 15% pe an.

Str. N. Iorga nr. 26A, et. I, cam. 25-28, Tel/Fax: 133073
Contact: Hogaș Constantin - director

IACODAN S.R.L.

Produce și livrează en gros băuturi alcoolice

- 15 sortimente de lichioruri: 1.200-1.250 lei la 1/2 l

	cantități reduse	-	cantități mari
• VODCA 33°	1035 lei	-	985 lei
• ROM 32°	1045 lei	-	995 lei
• VODCA 30°	975 lei	-	900 lei
• ROM 30°	985 lei	-	910 lei

Iași, tel. 032/122080 (desfacera în str. Poitiers, nr. 4)

☎ TELEFOANE UTILE

- ☎ **SALVARE: 961**
- ☎ **POMPIERI: 981**
- ☎ **POLIȚIE: Inspectoratul Județean Centrala 140720; Dispecerat 146666; Municipiu Centrala 140020 Dispecerat 146840/955 Ofiter de serviciu 146850; Serviciul Circulație - 140070.**
- ☎ **SERVICII MEDICALE MOBILE CORPO-SAN (asistență medicală non-stop de urgență la domiciliu): 113130**
- ☎ **PROTECȚIA MUNCII.: 116139**
- ☎ **ASOCIAȚIA ROMÂNĂ ANTI-SIDA, HOTLINE SIDA: 210024**
- ☎ **AGENȚIA C.F.R.: 147673**
- ☎ **INFORMAȚII GARĂ: 146333**
- ☎ **AUTOGARĂ: 146587**
- ☎ **TAXICOM, dispecerat: 953, 146593**
- ☎ **GO-TAXI, dispecerat: 145530**
- ☎ **TAXI ROMARIS, dispecerat: 215555, 222222**
- ☎ **TAXI LYONTRANS, dispecerat: 116330**
- ☎ **AGENȚIA TAROM: 115239**
- ☎ **INFORMAȚII AEROPORT: 178126**
- ☎ **STAȚII PECO: Baș Ceauș - 176865; Aurel Vlaicu - 175872; Bucium - 132891; Crișan - 112182; Păcurari - 164142; Sărărie - 147480.**
- ☎ **A.C.R. - informații utile: 112345, 130177.**
- ☎ **DISPECERATE: R.A. Gaz-Metan - 141737; R.A. Apă-Canal - 142451 (centrala - 215410); Renel - 147070, deranjamente - 929; Termoficare - 141956; R.A. Locuința - 112434; Telefoane - Deranjamente - 921; Protecția mediului - 147010.**
- ☎ **GARDA FINANCIARĂ: 114065, 12427.**
- ☎ **ADMINISTRAȚIA FINANCIARĂ: 143030**
- ☎ **TRIBUNAL: 146300**
- ☎ **PROCURATURĂ: 212566**
- ☎ **CAMERA DE COMERȚ: 117757**
- ☎ **CENTRUL MILITAR JUDEȚEAN: 146370**
- ☎ **STATUL MAJOR JUDEȚEAN DE APĂRARE CIVILĂ: 214470**
- ☎ **HOTELURI: Moldova - 142225; Traian - 143330; Unirea - 142110; Continental - 114320; Sport - 232800.**
- ☎ **POLICLINICA CU PLATĂ: triaj informații - 117244**
- ☎ **OFICIUL JUDEȚEAN PENTRU PROTECȚIA CONSUMATORILOR: 145392.**
- ☎ **LABORATOR ANALIZE "PRO FAMILIA": 230431**
- ☎ **Servicii de pază și protecție, intervenții GUARD SECURITY: tel: 210094; tel/fax: 212658.**
- ☎ **Vama Nicolina - 142817**
- ☎ **Punct vamal Of. Poștal 13 - 113093**
- ☎ **Direcțuia Regională Vamală Iași - 127779; 130154**

REPARAȚII

- ☎ **Tîmplărie - 158588**
- ☎ **Rașchetat parchet - 126923**
- ☎ **Hidroizolații terase, subsoluri, garaje - 174340**
- ☎ **Închideri balcoane - 117512**
- ☎ **Sobe, construcție-curățire - 177878**
- ☎ **Instalații sanitare - 160164**
- ☎ **Reparații mașini de spălat rufe, vase, mașini de uscat, rebobinări motoare - 173204**
- ☎ **Frigidere - 251006; 220859**
- ☎ **Aragaze - 132141**

☎ TELEFOANE UTILE: FARMACII

1. **SEMIS** - Străpungere Silvestru nr.7
zilnic : 8.00-20.00
☎ **210.542**

2. **FARMACON** - Gavril Muzicescu (lîngă Palatul Telefoanelor)
zilnic : 8.00-21.00
sîmbăta : 8.00-21.00
duminica : 8.00-21.00
☎ **213.050**

3. **BELLA DONNA** - B-dul Copou nr.50
luni-vineri : 8.00-19.00
sîmbata : 9.00-13.00
duminica închis
☎ **140.134**

4. **BEST FLORA** - V. Lupu 108
zilnic : 8.00-20.00
duminica : 8.00-14.00
☎ **170.219**

5. **GHIȚUN FARM** - Primăverii 11
zilnic : 7.00-20.00
sîmbăta : 8.00-13.00
duminica închis
☎ **231.876**

6. **FARMACIA GHIȚUN** - Cuza Vodă 27
zilnic : 7.00-20.00
sîmbăta : 8.00-15.00
duminica închis
☎ **147.077**

7. **MEDIFARM** - Piața Voievozilor, bl. A1-A2
zilnic : 8.00-19.30
sîmbăta : 8.00-13.30
☎ **152.847**

8. **THEOFARM** Țuțora 2
zilnic : 8.00-20.00
duminica închis
☎ **231.118**

9. **FARMACIA SF. LAZĂR** -
zilnic : 8.00-20.00
sîmbata : 8.00-14.00
duminica : 8.00-14.00
☎ **230.153**

10. **MYOSOTIS** - Ciurchi 121
zilnic : 8.00-20.00
sîmbăta : 8.00-14.00
☎ **176.945**

11. **REMEDIA** - Str. Gării 30
zilnic : 7.30-20.00
sîmbăta : 8.00-14.00
duminica : 8.00-14.00
☎ **146.325**

12. **ANDA FARM** - Păcurari 91
zilnic : 8.00-19.00
sîmbăta : 8.00-14.00
duminica închis
☎ **252.254**

13. **GALATA FARM** - Hatman Șendrea
zilnic : 8.00-19.00
sîmbăta : 8.00-12.00
duminica închis
☎ **124.210**

14. **SALVIA FARM** - Cuza Vodă 1
zilnic : 7.30-20.00
sîmbăta : 8.30-20.00
duminica : 8.30-14.00
☎ **210.340**

15. **ALDAMED** - V. Alecsandri 1
zilnic : 10.00-18.00
sîmbăta : 10.00-13.00
duminica închis
☎ **215.500**

16. **COMFARM** Tătărași nr. 48
zilnic : 8.00-18.00
sîmbăta : 8.00-14.00
duminica : 8.00-14:00
☎ **176.728**

CARNETUL ZILEI

VREMEA

-10° +4° C

■ Vremea se menține deosebit de rece, în special noaptea și dimineața. Cerul va fi variabil. Local, în primele ore ale dimineții se va semnala ceață, asociată cu depunere de chiciură. Vîntul va sufla slab. Temperatura aerului va înregistra valori minime cuprinse între -10° și -7°C, iar maxime între -1° și +4°C. **(Violeta HUȘTIU - Centrul de prevedere a vremii Bacău)**

CALENDARUL CREȘTIN-ORTODOX

✝ Sf. Porfirie, arhiep. Gazei; sf.mc. Fotini; sf. Teodor *(Începutul postului mare)*

FARMACII DE GARDĂ

Farmacia nr. 2, Piața Unirii (tel. 116029).

SPITALE DE GARDĂ

Spitalul "Parhon" (tel. 140337):

Clinica a IV-a Medicală, Clinica a II-a Chirurgie, Clinica a II-a Obstetrică.

PRO TV

■ 7,00 Ora 7, bună dimineața! Din sumar: Știri; Informații utile; Concursul emisiunii "Te uiți și cîștigi!"; Sport; Meteo; Reportaje; Revista presei ■ 8,55 Doar o vorbă să-ți mai spun ■ **9,00 Film serial: Capcana timpului (r)** ■ 9,45 Sport la minut - știri sportive ■ 10,00 Film serial: Paradise Beach (r) ■ 10,30 Film artistic: Idilă pentru o piatră prețioasă (r) ■ 12,30 Patinaj artistic - Gala Sankt Petersburg ■ 12,55 Știrile PRO TV ■ 13,00 Film serial: Oameni în toată firea (r) ■ 13,30 Film serial: Gesturi însemnate (r) ■ **14,30 Film serial: Verdict: crimă! (r)** ■ 15,30 Fotbal: rezumat Anglia ■ 16,30 Film serial: Paradise Beach, ep. 61 ■ 17,00 Povestiri din Bucuresti ■ 17,30 Film serial: Capcana timpului, ep. 61 ■ 18,15 Fotbal: rezumat Spania ■ 18,45 Sport la minut - știri sportive ■ **19,00 Film serial: Oameni în toată firea,** ep. 59 ■ 19,30 Știrile PRO TV ■ 19,55 Doar o vorbă să-ți mai spun ■ **20,00 Film artistic: War games, scenarii de război** (SUA, 1983). Regia: John Batham. Cu: Mattew Broderick, Dabney Coleman, Jphn Wood ■ 21,50 Știrile Pro Tv ■ **22,00 Film serial: MASH**, ep. 49 ■ 22,30 Procesul etapei (I) ■ 0,00 Știrile Pro Tv ■ 0,05 Procesul etapei (II).

TELEVIZIUNEA NAȚIONALĂ

■13,00 Actualități ■13,10 TVR Iași. Est Meridian ■14,00 TVR Cluj Napoca. Jurnal; Sport; Întrebări pentru o functie: Despre ABC-ul speculațiilor financiare. Invitat: ing. Sorin Dan, președintele Fondului Național de Investiții ■14,50 TVR Timisoara. Știri; Meteo; Sport; Eveniment; Pagini culturale; Turism; Social; De la lume... ■16,00 Actualități ■16,05 De luni pînă luni - retrospectiva evenimentelor interne ale săptămînii ■16,35 Turism și agroturism. Cum construim?; Casa țărănească și conditiile igienico-sanitare oferite turiștilor ■17,05 Emisiune în limba maghiară: Știri, corespondențe; În labirintul birocrației; Desteptătorul. Rubrică pentru tineret; Reportaj din agricultură; Clipuri ■18,35 Desene animate: Aventurile șerifilor galactici ■19,00 Atlas. Realizator Victor Ionescu ■19,30 Film serial pentru tineret: Fata și băieții (Franța, 1993). Ep. 157 20,00 Actualități. Buletin meteo; Telesport 20,45 Publicitate ■ 20,50 **Film serial: Echipa de intervenție** (SUA, 1991). Ep. 38 ■21,45 Transfocator. Cine garantează... garanțiile? ■22,15 Teatru TV: Mincinosul de Carlo Goldoni. Spectacol preluat de la Teatrul Odeon din București. Traducerea și regia artistică Vlad Mugur. Interpretează Horațiu Mălăiele, Florin Zamfirescu. Regia artistică TV Tudor Mărăscu ■ Atelier fragil. Emisiune muzicală cu public. Invitat special Adrian Ordean. Participă Liviu Tudan (Roșu și Negru), Florin Grigoraș (Riff), Luigi Casian, Adrian Nerinde "Psychedlic Band", "Axa Project".

13,00 Avanpremieră ■ 13,10 Politica între ideal și real; Europa - Geometrii variabile (III). Participă Ioan Mircea Pascu, secretar de stat la Ministerul Apărării Nationale ■ **13,40 Film serial (r): Drumul spre Avonlea** (Canada), ep. 18 ■ 14,30 Confluente (r) ■ **15,00 Film serial (r): Perla neagră** (Argentina, 1994), ep. 31 ■ 15,45 Filmele săptămînii ■ 15,50 Desene animate: Dragonii gemeni (Japonia, SUA, 1993) ■ **16,20 Film serial: Inimă sălbatică** (Mexic), ep. 93 ■ 17,05 Măseaua de minte. Emisiune de educatie pentru tineret. Vîrsta măselei de minte, vîrsta majoratului civic (I) ■ **17,45 Film serial: Iubiri amăgitoare** (Venezuela), ep. 114 ■ ** 18,30 În fata dv. Realizator Vartan Arachelian ■ 20,00 Arte vizuale. Centenar Vasile Blendea: expoziție retrospectivă; Spatii "plastice" ale Bucurestilor în institutele de cultură ■ 20,30 Tribuna nonconformistilor ■ 21,00 TVM. Mesager ■ 21,30 Sfinx. Concurs în care participanții își testează inteligenta, perspicacitatea și norocul ■ **22,00 Film serial: Santa Barbara** (SUA), ep. 352 ■ **22,45 Repriza a treia**. Emisiune dedicată fotbalului intern și international ■ 0,30 Muzica e viața mea! Pagini de popularitate

TELECABLE

Telecable I

21,35-1,40 Program Tele 7 abc ■ 21,35 Film serial: "Miami Vice" ■ 22,30 Mitică ■ 22,35 Film serial: "Specialiștii", ep. 2 ■ 23,25 Top Ten Viva Tele 7 ■ 0,10 Playboy ■ 1,10 Staruri pentru totdeauna.

Telecable II

8,00-18,00 Program ANTENA 1. Din cuprins: Observator; Film artistic: "Societatea" (horror); Film artistic: "Shogun Mayeda" (aventuri); Film artistic: "Copiii miresei" (comedie, SUA, 1991); Film serial: "Drumul spre rai", ultimul episod; Film serial: "Urmașii lui Robin Hood" ■ 18,00-3,00 Program propriu ■ 18,05 Desene animate ■ 18,25 Film: "Dedesuptul" ■ 21,00 Film: "101 de nopți" ■ 22,40 Film: "Îndrăzneala" ■ 0,00 Gîndul serii ■ 0,05 Film: "Căldura trupului" ■ 1,45 Film: "Donatori de creier".

Filmele acestei săptămîni

"T-Force"
Producție SUA, 1994.
Film polițist cu tentă SF
Premieră
Cinema "Victoria"
(Telefon. 112502)
ora 9,00 - **1000 lei**
orele: 11.00; 13,00; 15.00; 17.00; 19.00 - **1800 lei**

"Ace Ventura - un nebun în Africa"
Producție SUA, 1995.
Comedie cu Jim Carrey
Premieră.
Cinema "Republica"
(Telefon: 114327)
ora 9,00 - **900 lei**
orele: 11,00; 13,00; 15.00; 17.00; 19,00 - **1800 lei**

"Johnny Mnemonic"
Producție SUA, 1995.
Thriller SF cu Keanu Reeves
Cinema "Copou"
(Telefon: 145738)
ora 9.00 - **600 lei**
orele 11.00; 13.00; 15.00; 17.00 - **1200 lei**

"Stare de fapt"
Producție România 1995.
Dramă. Regia Stere Gulea
19.00 - **1200 lei**

"Tăntălăul și gogomanul".
Producție SUA, 1995.
Comedie cu Jim Carrey și Jeff Daniels
Cinema "Dacia"
(Telefon: 164740).
ora 9,00 - **500 lei**
orele: 11.00; 13.00; 15.00; 17.00; 19.00 - **1000 lei**

TELEVIZIUNI LOCALE

TVR IAȘI

Pr.I, orele 13,10 - 14,00 - Est Meridian Magazin: Fotograme (evenimente din actualitatea regională) ■ 300 de secunde despre privatizare ■ Cronica rutiera în judetele Moldovei ■ Arpegii: "Hora de la Iași" cu Matilda Pascal Cojocărița ■ Lovitura de pedeapsă (actualitatea sportivă în știri, comentarii și interviuri) ■ Accente ■ Videoclipul emisiunii.

TELE'M

7,00 Magazin matinal ■ 7,30 "Colecția de tablouri" (do/r) ■ 9,00 "Pumn furtunos" (karate/r); cu Bruce Lee ■ 10,40 "Invazia comandoului" (f./r); cu: Michael James, Gordon Mitchell. Vietnam, 1950. Invazia trupelor franceze ■ 12,10 Program Worldnet în direct de pe satelit ■ 17,00 "Eroul cameraman" (do) ■ 17,50 Pastila ■ 18,00 Știri ■ 18,15 Reportajul zilei ■ 18,30 Pro Democrația - emisiune realizată în colaborare cu Asociatia Pro Democratia Iasi ■ 19,00 Documentar Transtel - Decaderea economico-socială a capitalei britanice, Londra; Un proiect germano-brazilian de sprijinire a copiilor străzii; Scăderea dramatica a ratei natalității în estul Germaniei; Ultimii urși Panda din China ■ 19,30 "Sex în epoca SIDA" (do) ■ 20,10 Desene animate ■ 20,30 Music Club Tele' M ■ 20,45 Știri ■ 21,00 "Animal uman" (do) ■ 22,15 Știri ■ 22,30 **"Tigrul ras în cap"** (f.) ■ 0,00 Știri

Radio NORD-EST

5.30-10,00 Micul dejun. Emisiune de informații și muzică: Știri din actualitatea locală, informații utilitare, horoscop, sfatul medicului, informatii economice, concursul diminetii, relatări în direct din diferite puncte ale orașului (6,00-6,30 Buletin de știri și programul Actualitatea preluate de la BBC). Realizatori: Iulia Mihalache și Cătălin Elisei ■ 10,40-14,00 Fir direct: Timp de 4 ore în contact direct cu viața orașului, informatii din actualitatea locală, răspunsuri la întrebările ascultătorilor, concursuri și muzică. Realizator Cristina Țilică ■ 14,00-14,30 BBC: Buletinul de știri și actualitatea ■ 14,30-18,00 Turnul de control. Cea mai importantă emisiune informativă a zilei ■ 14,45 Paralela sport ■ 16,30 Puls Nord-Est - reportaje, interviuri, relatări din actualitatea locală și națională ■ 17,30 Financiarul - rubrică de informații economice, muzica Realizator Ovidiu Șimonca. ■ 18,00-19,00 BBC: Buletinul de știri și Actualitatea ■ 19,00-21,00 Buzduganul de seara. Emisiune de divertisment, muzică și concursuri. Realizator Livia Susanu și Daniel Buzdugan ■ 21,00-21,30 BBC: Buletinul de știri și actualitatea ■ 21,30-22,00 Puls Nord-Est - ediția de seară (știri, reportaje, interviuri, relatări din actualitatea locală și națională ■ 22,00-24,00 Declaratie de dragoste. O emisiune talk-show în care învățăm să comunicăm pe marginea unui subiect infinit. Realizatori: Adrian Păduraru și Septimiu Sărățeanu ■ 0,00-3,00 Rob Mc Lean Show - Voa Europe ■ 3,00-4,15 Albumul noptii ■ 4,15-5,00 Jazz - Voa Europe ■ 5,00-5,30 Ritmuri de înviorare.

Radio IAȘI

6,00 - 8,30 Diminețile noastre (6,00 Știri; 7,00 Radiojurnal; 7,30-7,45 Post-scriptum, Revista presei, Avanpremiera radio, Muzică) ■ 8,00-8,05 Buletin de știri ■ 8,05-8,30 Informații utilitare ■ 8,30-9,00 Jurnalul artelor (r) ■ 9,00-9,05 Buletin de știri ■ 9,05-13,00 Radiosfera (Știri: 10,00; 11,00; 12,00; Radio-circuit-multiplex; Concert de muzică populară românească) ■ 13.00 Radiojurnal ■ 13.15 Muzică ușoară ■ 13,30 La zi, în viața partidelor politice ■ 14,00 Buletin de știri ■ 14,05 Întîlniri pe unde medii (ora 15,00 - Știri) ■ 15,20 Galaxia rock - reluare ■ 16.00 Radiojurnal ■ 16.15-17,30 Radiograme (Știri: 17,00) ■ 17,30-18,00 Grai și suflet românesc ■ 18,00-18,10 Buletin de știri ■ 18,10-18,30 Corespondența radio - muzică ușoară ■ 18,30-19,00 Corespondența radio - muzică populară ■ 19,00-19,15 Radiojurnal ■ 19,15-19,30 Muzică ușoară ■ 19,30-20,00 Ancheta radio ■ 20,00-20,30 Stop cronometru (sport și muzică) ■ 20,30-21,00 Pagini muzicale de popularitate ■ 21,00-21,20 Evenimentele zilei, sport, meteo ■ 21,20-22,00 Panoramic pop. Emisiune consacrată muzicii ușoare românești (r).

TEATRUL NAȚIONAL

■ Astăzi, la orele 18.00, în Sala Studio a Teatrului Național "Vasile Alecsandri", va avea loc spectacolul cu piesa **"Bine, mamă, da' ăștia povestesc în actu' doi ce se-ntîmplă-n actu'-ntîi", de Matei Vișniec.** Spectacolul este realizat de studenții anului IV Actorie de la Academia de Arte "George Enescu", în colaborare cu Teatrul Național.

OPERA

■ Opera Română Iași prezintă astăzi, la orele 18.00, spectacolul **"Liliacul", de J. Strauss.** Dirijor: George Balint (București).

TELEVIZIUNE PRIN SATELIT - RECOMANDĂRI

■8,00 M6 express. Expres matinal; Bulevardul clipurilor; Infoconso ■ 11,50 Profesioniștii (s.a.): "Seara premierei"■ 13,00 Ce vrăji a mai făcut nevasta mea?(s): "Spionul"■14,25 Fiul Mekongului (f. Franța). Regia François Leterrie; ■ 16,05 Doi polițiști la Miami (s.p.): "Escrocherii de tot felul" 16,05 Bulevardul clipurilor 17,30 Hit machine. Mag. muzical ■ 18,05 O familie pentru doi: "Grevă în familie"■ 18,35 Armăsarul negru (s): "Liberul arbitru" 19,05 Aventurile lui Tintin (d.a.): "Sceptrul lui Ottokar" 20,00 Codul cuantei (s.SF): "Fuga"

■ 10,55 Cine a furat zahărul maimuței? (co., Italia, 1982); cu: Adriano Celentan
■ 13,05 O echipă binecuvîntată. Nu numai pentru furat (s.p., SUA, 1990)
■ 14,30 Gălăgiosul nostru cămin. Întrebarea test (co., SUA, 1985).
■ 18,25 Toți sub același acoperis. Surpriza la Omala (co., SUA, 1994/'95)
■ 18,55 Cine-i șeful aici? Profesoara Angela Bower (co., SUA, 1985)
■ 19,25 Show-ul lui Bill Cosby. De la ușă la ușă (co., SUA, 1985)
■ 21,00 Banana Joe (co., Italia, 1980). Regia Steno; cu: Bud Spencer, Marina Langner
■ 23,00 Black Cat (f., Hong Kong, 1991). Regia Stephen Shin; cu: Jade Leung, Simon Yam
■ 0,40 A Better Tomorrow (f., Hong Kong, 1986)

10,00 Cannon - Proiectul Achilles (s., SUA, 1976); regia William Wiard; cu: William Conrad, Alan Bergman ■ ■ 13,00 Vera la prînz - Talk Show - cu Vera Int-Veen ■ 14,00 Trapper John, M.D. - Trei sînt prea multi (s., SUA., 1983); regia Michael Caffey; cu Pernell Roberts, Gregory Harrison ■ 15,00 Star Trek - Deep Space Nine - Festivalul (s. SF, SUA, 1994); regia Avery Brooks; cu: Terry Farrell, Nana Visitor ■ 16,00 MacGyver - Femeile la care visează MacGyver (s., SUA, 1990); regia Michael Preece; cu Richard Dean Anderson ■19,00 Asa e viața - Familia Wagenfeld (s., Germania, 1996); regia Joris Hermans; cu: Maximillian Grill, Carol Seybot ■ 21,00 Anna Maria - O femeie își urmează drumul. Ep.14 (s., Germania, 1995); regia Celino Bleiweiss; cu: Uschi Glas, Kevin Dawson

■ 9,05 Springfield Story (s) ■ 10,05 Clanul din California (s)
■ 11,00 Frumos și bogat (s)
■ 14,00 Hobby-ul ei este crima. Drama în Wallstreet (s.p)
■ 23,15 RoboCop. Eroi de romane politiste (s.p.SF)
■ 1,30 Orașul groazei (f. horror, SUA, 1971), cu: Strother Martin, L.Q. Jones, regia Bernard McEveety

■ 9,30 Snowboard. Cupa mondială FIS (r)
■ 10,00 Schi alpin. Campionatele mondiale de la Sierra Nevada, Spania. Proba feminină de slalom urias
■ 12,00 Campionatele mondiale de bob de la Calgary, Canada. Cursele echipajelor de dublu (r)

BIBLIOTECA
CENTRALĂ UNIVERSITARĂ
„M. EMINESCU" IAȘI

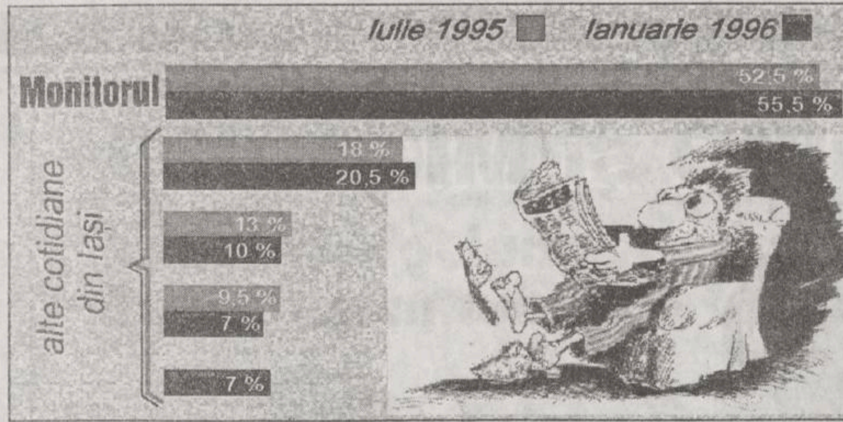

Piața presei din Iași, conform vînzărilor prin rețelele de difuzare

Printr-un ordin al ministrului Sănătății

Farmaciile de stat sînt obligate să elibereze medicamente în regim compensat

Toate farmaciile publice și de stat sînt obligate să elibereze medicamente în regim compensat, potrivit Ordinului ministrului Sănătății nr. 340, din 15 februarie a.c., a informat, ieri, dr. Mircea Beuran, purtător de cuvînt al Ministerului Sănătății. Refuzul nejustificat al farmaciștilor de a onora rețete compensate va fi sancționat prin rezilierea imediată a convenției încheiate între spital și unitatea respectivă, a mai precizat dr. Beuran. De asemenea, șefii de farmacii sînt obligați să se aprovizioneze în mod prioritar cu medicamente ce pot fi eliberate în sistem compensat și să urmărească existența în stoc, mai ales, a produselor indigene.

Criza de energie nu s-a încheiat

RENEL va menține aplicarea tranșelor de limitări ale livrărilor de energie electrică pentru consumatorii industriali, în special pentru cei cu datorii către regie, energointensivi sau care practică prețuri sub prețurile reale ale pieței, a declarat, ieri, Victor Romert, președintele RENEL.În ultimele patru luni, RENEL nu a primit circa 2,3 milioane tone cărbune, iar finanțarea importurilor de păcură a fost influențată negativ de lipsa valutei de pe piață și de faptul că regia recuperează lunar numai 70-80% din valoarea energiei livrate.

MARȚI
20 februarie
1996
An VI,
Nr. 41 (1408)
12 PAGINI
400 LEI
pentru Republica
Moldova
30 bani

cotidian de informații
Monitorul

SECȚIUNEA
A
ȘTIRI,
OPINII,
COMENTARII

Înainte de a anunța Poliția, Salvarea sau Pompierii, sunați la MONITORUL!
271.271

Director onorific: AUREL LEON
Redactor șef: DAN RADU

DORINȚA CEA DE PE URMĂ A IEȘEANULUI DUMITRU SOARE

"Eu voi muri anul acesta și vreau să știu dacă Primăria poate să mă-ngroape ca pe un creștin"

Dumitru Soare (41 ani) : "Sînt bolnav și nu mai apuc toamna. Mult rău le-am mai făcut soției și copiilor cu băutura. Acum nu vreau ca moartea mea să-i lase fără bani în casă și să le atîrne ca o piatră de gît"

"Vreau să știu dacă Primăria poate să mă-ngroape. Dacă există vreo cale legală pentru asta. Eu am să mor în curînd, cred că n-apuc toamna, și aș vrea să fiu sigur că voi fi înmormîntat ca un bun creștin" ni s-a confesat Dumitru Soare (41 de ani), un bărbat uscățiv și îmbătrînit înainte de vreme. Din 1982, Dumitru Soare are tuberculoză. În 1993, el a fost scos la pensie: TBC. Boala a evoluat și s-a cronicizat. În fișa sa medicală mai figurează și o altă suferință: epilepsia. Iar acum, Dumitru Soare este convins că *"nu mai urmează decît groapa"*. El spune că medicii nu-i mai acordă nici o șansă. El simte că nu mai are nici o șansă. Vorbește despre moarte placid, fără emoție, firesc. *"Nu îmi mai este frică. M-am învățat cu situația. Dar vreau să-mi iau măsuri de siguranță. Cînd voi muri, vreau să fiu împăcat că va exista un sicriu al meu, o groapă a mea, că un preot se va ruga pentru mine, o mașină mă va conduce pe ultimul drum. Nu vreau să fiu o povară pentru familia mea. Le-a fost destul de greu cu mine în viață"*, spune Dumitru Soare. E lucid, resemnat, dar o anumită tristețe ascunsă, depresivă, răzbate din glasul său tremurat. Recunoaște, cinstit, că a avut o viață dezordonată. Băutura și țigara i-au fost prieteni nedespărțiți. *"Am lucrat ca tîmplar la IIRUC și la Alimentara. Făceam și lucrări în particular. Nimeni nu-mi spunea: <<Hai, nu vrei și tu o gustare? >>. Nu. Toți mă serveau cu un păhărel. Așa că am ajuns treptat să-mi cumpăr singur. Am început să bat cîrciumile în lung și-n lat. Devenisem sclavul băuturii. Mult rău le-am făcut copiilor și soției. Acum ea mă privește cu detașare și nu vrea să se mai implice. O înțeleg, are dreptate. Regret. Însă e prea tîrziu. Pentru mine e prea tîrziu. Eu voi muri anul acesta"*, continuă neabătut Dumitru Soare.

Apartamentul în care locuiește este, spre deosebire de altele în care viețuiesc familii distruse de alcool, foarte curat. Pare că aparține unor oameni cu un nivel mediu de trai. Toate cele trei camere sînt mobilate cu gust, rămășițe ale unei vieți în care, totuși, Dumitru Soare a muncit din greu pentru a oferi familiei (copiii săi au acum 17, respectiv 8 ani) un bine relativ. Acum a scăpătat. Binele a rămas doar în amintire. Din pensia de ***106.000 lei*** și din salariul de ***70.000 lei*** al soției (ce lucrează într-o cofetărie dintr-un cartier sărac al Iașului) e imposibil să facă față nevoilor multiple ale copiilor. La alcool, Dumitru Soare a renunțat de anul trecut. Nu însă și la țigări. **(Gynella PARFENIE)**

continuare în pagina 3A

Dai un ban dar scapi

Cît mai costă azi angajarea unui avocat

Conform prevederilor Legii de organizare a profesiei de avocat, onorariile minime percepute de avocații din România au aceeași valoare, indiferent de Baroul de care aceștia aparțin. Tarifele minime au fost stabilite, conform legii, de Uniunea Avocaților din România, și diferă în funcție de complexitatea cauzei în care este implicat un apărător.

■ Astfel, în cauzele penale, tariful minim pentru o persoană este de ***100.000 lei,*** cu excepția cauzelor în care sînt implicați minim trei inculpați, pentru care tariful minim pentru o persoană este de ***150.000 lei.***

■ În cauzele civile nepatrimoniale, onorariul este de cel puțin ***50.000 lei.***

■ În cazul în care cauza implică și bunuri, tariful crește. Această creștere se situează între ***10% din valoarea patrimoniului*** (pentru cauze de pînă la un milion de lei) și pînă la ***0,5%*** (pentru cauze patrimoniale de peste un miliard de lei).

■Consultațiile juridice se plătesc cu ***40.000 lei pe oră***, dacă sînt acordate în scris și cu ***20.000 lei pe oră*** dacă sînt acordate verbal.

■ Pentru redactarea acțiunilor judiciare, a actelor juridice, a memoriilor cererilor etc., se percep tarife de pînă la 1/3 din valoarea litigiului (patrimonial sau nepatrimonial).

Este foarte probabil ca aceste tarife să se modifice după viitoarea întrunire a Consiliului Uniunii Avocaților care va avea loc pe data de 28 martie anul curent. Vom reveni cu amănunte. **(Adina SCUTELNICU)**

Țiganii își încearcă norocul în politică

Cioabă vrea să ajungă senator, iar nepotul lui, deputat

■ *un alt țigan vrea să ajungă Primar al Capitalei patriei noastre*

Convenția Generală a Romilor (CGR) îl va susține pe ***Dorin Cioabă,*** nepotul lui Ioan Cioabă, pentru obținerea unui post de deputat la viitoarele alegeri generale. Cu cîteva săptămîni în urmă și Ioan Cioabă și-a anunțat oficial intenția de a candida pentru un post de senator în viitorul Parlament al României. Deputatul ***Gheorghe Răducanu,*** președintele executiv al Partidei Romilor, intenționează să candideze la funcția de primar general al Capitalei. Răducanu a declarat, duminică, în exclusivitate pentru Mediafax, că acest lucru va fi posibil dacă va avea suportul Delegației Permanente al PR..

GUARD SECURITY
SERVICIILE DE PAZĂ
GUARD SECURITY
SÎNT ÎN SLUJBA
DUMNEAVOASTRĂ!
GUARD SECURITY G.S.&D SRL SISTEM
Str. Tg. Cucu nr. 1
Tel.: 032-210094
Telefax: 032-212658

SAFI SA
SOCIETATEA DE ASISTENȚĂ FINANCIARĂ ȘI INVE
FINANCIAL SERVICES AND INVESTMENT COM
Sunați acum la telefon 117596
● FONDUL MUTUAL AL OAMENILOR DE AFACERI
Datele la zi valabile începînd de LUNI, 19 februarie 1996:
Număr C.I. în circulație: 5.074.152 echivalent TIP C   Activul net: 453.781,4 milioane lei
Un certificat TIP A echivalent cu 8 certificate TIP C   Un certificat TIP B echivalent cu 2 certificate TIP C
Valoarea la zi a certificatelor de Investitor (C.I.):
tip A: 715.440 lei - la răscumpărare
tip B: 178.860 lei - la răscumpărare
tip C: 89.430 lei - la vînzare sau răscumpărare
Creșterea valorii C.I.
● în anul 1995 120,0%
● în luna ianuarie 1996 6,1%
● în ultima săptămînă 1,6%
● FONDUL PRIVAT DE ACUMULARE ȘI PENSII deschis atît persoanelor în activitate, cît și pensionarilor
Casa Model (mezanin) Telefon 117596 Zilnic, între orele 9,00-18,00 (sîmbătă, duminică închis)
Biroul SAFI Iași practică un comision de maxim 1%

Banca Românească

A unsprezecea sucursală bancară din municipiul Iași

La mijlocul acestei săptămîni va avea loc deschiderea oficială a sucursalei Ieșene a societății ***Banca Românească SA***, al cărei președinte este cunoscutul om politic Radu Cîmpeanu, președintele Partidului Național Liberal - Cîmpeanu. Deschiderea oficială amintită va avea loc la sediul sucursalei ieșene a societății Banca Românească, din str. Sf. Lazăr nr. 2, situat în fața magazinului RC Star, în spațiul în care a funcționat un magazin de electrice. Aceasta este cea de a unsprezecea sucursală bancară din municipiul Iași. **(A.T.)**

Consecințele cazului Pitulescu

Poliția a capturat ieri pe unul dintre cei mai mari mafioți din România

■ *Generalul Pitulescu era amenințat de Miron Cozma cu scoaterea în stradă a 10.000 de arabi*

Odată declanșat, scandalul generat de demisia șefului IGP, general Ion Pitulescu, atrage după sine repunerea în discuție a multor probleme care macină societatea românească și care îi determină pe unii observatori să vorbească tot mai insistent de *o adevărată criză de sistem*. Afirmațiile generalului Pitulescu cu privire la ineficiența justiției în combaterea criminalității au determinat reacția dură a mai multor reprezentanți ai puterii judecătorești, în frunte cu ministrul Justiției, Iosif Gavril Chiuzbaian. Alături de o serie de lideri politici, aceștia au văzut în gestul generalului Pitulescu un atac la adresa justiției. Pe de altă parte, dezvăluirile din zilele trecute privind implicarea lui Miron Cosma, un client vechi al actualei puteri, într-un prezumtiv trafic de influență cu trimitere la personalități politice importante din PDSR, readuc în atenția publică ceea ce s-ar putea numi corupția politică. Într-o intervenție la o masă rotundă organizată de postul de radio "Europa liberă", senatorul Costel Gheorghiu, secretarul Comisiei de apărare, care l-a audiat recent pe generalul Pitulescu, dezvăluie faptul că, la un moment dat, ***liderul minerilor, Miron Cosma, ajunsese pînă la a-l amenința pe șeful IGP, chiar în biroul acestuia, cu scoaterea în stradă a 10.000 de arabi.*** Faptul, afirmat de însuși generalul Pitulescu în fața Comisiei parlamentare, aruncă o lumină destul de clară asupra modului în care funcționează instituțiile în România. **(Pavel LUCESCU) (alte amănunte în pagina 5A)**

■ *Gigi Kent, arestat la rezidența sa de la Cota 1400, la Sinaia*

Un echipaj al Poliției condus de generalul Nicolae Berechet, avînd mandat de percheziție, a descins, ieri, în zona de rezidență a unuia dintre cei mai mari mafioți din România, Vasile Gheorghe, zis Gigi Kent, aflat de mai mult timp în vizorul Poliției, zonă situată la cota 1400 Sinaia. Numele acestuia este amintit și de generalul Ion Pitulescu în declarația făcută în momentul demisiei sale din fruntea Inspectoratului General al Poliției. Gigi Kent este acuzat de mai multe infracțiuni printre care fals, înșelăciune, infracțiune în gestiune. La cota 1400 Sinaia, Gigi Kent deține un hotel și un restaurant și este acuzat de afaceri ilegale în valoare de zeci de miliarde de lei, afaceri în care sînt implicate, conform unor surse citate de postul de televiziune TVR 1, și "mari unități bancare".

NOUTĂȚILE ZILEI

De cutremure nu ducem lipsă

Cel de-al nouălea seism din acest an

Un cutremur cu magnitudinea de 3,9 grade pe scara Richter s-a produs în zona Vrancea Un cutremur de pămînt cu magnitudinea de 3,9 grade pe scara Richter s-a produs ieri, la ora 4.41, în zona Vrancea, informează Institutul Național de Fizică a Pămîntului. Seismul a avut loc la o adîncime de 138 de kilometri, iar intensitatea cutremurului în zona epicentrală a fost de 2 grade pe scara Mercalli. Nu s-au produs pagube materiale și nici victime omenești. Seismul de ieri a fost cel de-al 9-lea înregistrat de la începutul anului în această zonă. Din șirul mișcărilor tectonice, cea mai puternică a avut loc pe 30 ianuarie a.c. și a avut o magnitudine de 5 grade pe scara Richter.

Provizorat

Noul director al Regiei Autonome ROM TELECOM

Noul director general al RA Rom Telecom este, începînd de vineri, 16 februarie, Agapi Silviu, fost director tehnic al regiei, se arată într-un comunicat remis, ieri, agenției Mediafax de Ministerul Comunicațiilor. Agapi Silviu îndeplinește funcția de director interimar pînă la organizarea concursului de manager al RA Rom Telecom. Ioan Ovidiu Muntean și-a reluat funcția deținută anterior, respectiv aceea de director coordonator al Direcției de Telecomunicații Hunedoara. Muntean și-a înaintat joi, 15 februarie, demisia, motivînd această decizie prin dorința de protejare a activității regiei față de "imixtiuni de natură politică", dată fiind "importanța strategică a acestei instituții".

O nouă ipostază a conflictului de la Liceul "Mihai Eminescu"

Liderul profesorilor ieșeni a trecut în tabăra domnișoarei Luca

■ *"Consider că este necesară înființarea, în centrul Iașului, a unui cămin pentru cadre didactice", susține acesta*

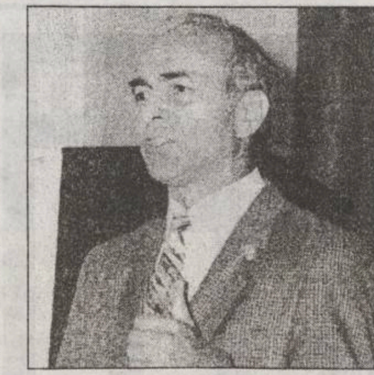

Gheorghe Isvoranu, președintele Uniunii Sindicatelor Libere din Învățămîntul Preuniversitar

În urma declanșării referendumului la nivel național, sindicatul independent de la Liceul "Mihai Eminescu" aprobă acțiunile revendicative inițiate de U.S.L.I.P., organizație județeană de care sindicatul în cauză s-a desprins în luna noiembrie, anul trecut. Conform adresei trimise la sediul U.S.L.I.P., noul lider al profesorilor de la Liceul "Mihai Eminescu", profesorul Mihai Ungureanu, precizează că sindicatul își menține independența, o afiliere la o federație sindicală urmînd să fie analizată la nivel de unitate. Amintim că scindarea sindicatului de la Liceul "Mihai Eminescu" de U.S.L.I.P. a fost o consecință a conflictului dintre Inspectoratul Școlar Județean și acest liceu declanșat ca urmare a deciziei I.Ș.J. de desființare a internatului de la Liceul "Mihai Eminescu".

De asemenea, motivul desprinderii de U.S.L.I.P. invocat de fostul lider de sindicat, profesorul *Constantin Chirilă* a fost ***"neimplicarea biroului executiv al uniunii în apărarea intereselor Liceului «Mihai Eminescu»".***

"În momentul declanșării conflictului nimeni de la Liceul «Mihai Eminescu» nu ne-a solicitat ajutorul. Am fost surprinși de hotărîrea acestui sindicat de a se rupe de uniune. Oricum, chiar dacă sindicatul nu mai este afiliat la U.S.L.I.P., vom merge și vom consulta personalul de la acest liceu cu privire la referendum dar și la o posibilă reafiliere. În ceea ce privește decizia I.Ș.J. de desființare a internatului, consider că este necesară înființarea în centrul Iașului a unui cămin pentru cadre didactice și nu cred că aceasta ar aduce prejudicii procesului de învățămînt de la Liceul «Mihai Eminescu»", ne-a declarat profesorul *Gheorghe Isvoranu*, președintele Uniunii Sindicatelor Libere din Învățămîntul Preuniversitar.

În continuare, liderul profesorilor ieșeni a mai precizat că ***"doar o intervenție a Ministerului Învățămîntului ar putea duce la stingerea conflictului".***

Precizăm că, la începutul lunii martie, Curtea Supremă de Justiție se va pronunța cu privire la cererea de strămutare la altă instanță a procesului aflat pe rol la Curtea de Apel Iași. Cererea a fost pusă de avocatul I.Ș.J. pe motivul campaniei de presă dusă de unele cotidiene care ar putea influența decizia Curții de Apel din Iași. **(Silvia CRAUS)**

MORIKO și MITSUKO

gheișele biroului dumneavoastră

MORIKO
COPIATOR EP 1050
model 1995
15 copii/min, A4/A3
zoom 50-200%

1.990 USD
inclusiv 3 ani garanție*

990 USD

MITSUKO
COPIATOR EP 70
model 1995
7 copii/min, inclusiv
unitate de imagine
pentru 25000 copii

MINOLTISSIMA Ofertă la superlativ

REDUCERE 100 000 lei !!
sub forma a 2 500 coli de hârtie MINOLTA, adică 5 topuri de hârtie.

Fiecare client care va cumpăra un copiator în cursul anului 1996, poate folosi cuponul nr.2 pentru a beneficia de această gratuitate, în toate filialele MINOLTA din țară.
Din momentul cumpărării copiatorului, cupoanele pot fi cumulate lunar, până la sfârșitul anului1996.

CUPON 2/1996

MINOLTA

MINOLTA ROMÂNIA SRL - Filiala IAȘI - Str. Sărărie nr. 14; Tel: 032/21.12.53; Fax: 032/14.78.61
Filiala SUCEAVA - Str. 6 Noiembrie nr. 2; Tel: 030/21.45.16; Fax: 030/21.45.16

*Cu contract S+M. Fără T.V.A. Ambele prețuri includ și plăcuța copiatorului. Ofertă valabilă până la 30 aprilie 1996

Conducerea regiei de termoficare nu știe dacă va furniza apă caldă

■ *în cel mai bun caz, programul de furnizare va fi o dată la două zile*

Din punctul de vedere al conducerii Regiei de "Termoficare", calitatea agentului termic oferit de CET Iași este încă deficitară. Din acest motiv, apa caldă nu poate fi furnizată tuturor ieșenilor decît cu riscul de a atrage, ulterior, sute de reclamații privind temperatura necorespunzătoare a apei. ***"Eu, pînă nu pot da apa caldă la măcar 45°C, nu mă apuc de treabă. Acum, agentul primar venit de la CET abia ajunge la 75°C. Dacă-l amestec cu apă rece nu mai rămîne nimic din temperatură. În mod normal, agentul termic ar trebui să aibă măcar 85°C, raportat la vremea de afară"***, ne-a precizat *Arcadie Dubeț*, directorul Regiei de "Termoficare". Totuși, oficial, ieri seară a început experimental furnizarea apei calde în cartierele Tătărași și CUG. Datorită condițiilor menționate deja, în continuare nu vor fi puse în funcțiune decît una-două magistrale pe zi, deci, pe rînd, cîte două cartiere ieșene se vor "înscrie" la apă caldă. Situația s-ar putea schimba, în cazul în care CET Iași ar reîncepe furnizarea agentului termic la capacitate maximă. Data anunțată ar fi miercuri, 21 februarie, dar chiar și atunci prioritară pentru CET Iași va fi reluarea aburului tehnologic pentru agenții economici și abia apoi, din ce rămîne, furnizarea apei calde pentru populație. În mod normal, dacă vremea se va menține la temperaturi acceptabile, nu ar exista motive ca apa caldă să nu curgă pentru toți ieșenii, începînd de miercuri. Însă nici RA "Termoficare", datorită statului său de intermediar între CET și consumatori, nu știe încă ce are de gînd. ***"Nu ne putem face planuri pentru toată săptămîna. Nu promitem încă nimic"***, a afirmat Arcadie Dubeț. Ieșenilor nu le rămîne decît să aștepte, fiecare în parte, venirea apei calde pe robinet. **(G. GACHI)**

Disperare la S.C. TOMIRIS

■ *1000 de salariați - în concediu forțat, peste un miliard de lei pierderi*

Peste 1000 de salariați în concediu forțat, 1 miliard lei pierderi (producție marfă nerealizată), încasări cu 500 milioane sub cele ale lunii precedente - iată situația SC TOMIRIS SA Iași, datorată crizei energetice. ***"Disperare e un cuvînt potrivit"***, ne-a declarat managerul societății, ***Constantin Ropotă. "Nu avem bani pentru plata avansului. Am luat legătura cu DMPS Iași în încercarea de a găsi fonduri pentru plata oamenilor, însă cum termenul de șomaj tehnic nu mai există, DMPS nu ne poate ajuta"***. Singurul mod de susținere materială a salariaților aflați în concediu forțat - trimiterea în șomaj temporar pe perioada sistării furnizării aburului tehnologic - nu poate fi pus în practică; efortul necesar întreruperii contractelor individuale de muncă, închiderea cărților de muncă și transferul acestora la DMPS depășește posibilitățile. ***"Am atenționat prefectura, ministerul de resort și pe primul ministru asupra situației create. Cred că singura rezolvare este o hotărîre de guvern"*** - a precizat Constantin Ropotă, ***"prin care cei «atinși» de criză să poată beneficia de fondurile de șomaj neutilizate ale MMPS; la urma urmei, situația e la nivel național"***. Menționăm că salariații societății au fost convocați la unitate miercuri, 21 februarie. **(Dan VLAS)**

In cursul acestei luni

Încă șase firme de stat din Iași vor fi vîndute la licitație

În cursul lunii februarie, alte șase societăți comerciale din județul Iași vor fi scoase la vînzare prin licitație, de către Fondul Proprietății de Stat.

Astfel, la 23 februarie, la București va avea loc licitația pentru vînzarea a 51 la sută din acțiunile S.C. NECTAR S.A. Pașcani (fabrica de zahăr și produse zaharoase). La data de 26 februarie, la sediul Direcției FPS Iași, va avea loc prima rundă de licitație pentru vînzarea a 40 la sută din acțiunile firmelor ADIMET S.A. (fosta Baza 3) - 105.488 acțiuni, la prețul de pornire de 30.703 lei/acțiune; MOLDOCONSTRUCT S.A. - 35.335 acțiuni, la prețul de pornire de 39.673 lei/acțiune; TRIMEC S.A. - 42.038 acțiuni, la prețul de pornire de 25.000 lei/acțiune. De asemenea, la data de 29 februarie, vor fi scoase la vînzare și pachetele de cîte 40 la sută din acțiunile societăților IMA S.A. - 72.008 acțiuni și S.C. MOLDOMEC S.A. - 10.948 acțiuni, prețul de pornire al acțiunilor fiind, în ambele cazuri, de 25.000 lei. Reamintim că, pînă în prezent în județul Iași s-au vîndut contra numerar, doar pachetele de acțiuni scoase la licitație de FPS de la SUPREM S.A. (40 la sută), TEHNOTON SERVICE S.A. (51 la sută) și MOLDOMOBILA S.A. (40 la sută). **(Mihaela BREZEANU)**

Justiția sancționează abuzurile lui Vasile Burlui

■ *președintele societății comerciale "Apollonia" a acționat în disprețul legii - se precizează într-o hotărîre judecătorească*

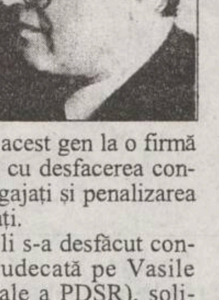

Patronul societății comerciale "Apollonia" SRL, dr. ***Vasile Burlui* (foto)**, a pierdut recent procesul care i-a fost intentat la Judecătoria Iași de către ***Vasile Iacob***, fost angajat la atelierul de tîmplărie aparținînd societății mai sus amintite. Procesul s-a desfășurat pe marginea scandalului declanșat în ianuarie 1994 la respectivul atelier de tîmplărie, cînd mai mulți angajați au declanșat o grevă spontană, prima de acest gen la o firmă privată din Iași. Conflictul s-a soldat cu desfacerea contractelor de muncă la patru dintre angajați și penalizarea cu 10% din salariu a altor zece salariați.

Vasile Iacob, unul din cei cărora li s-a desfăcut contractul de muncă, l-a acționat în judecată pe Vasile Burlui (vicepreședintele filialei locale a PDSR), solicitînd reintegrarea sa în muncă și plata drepturilor salariale începînd cu data desfacerii contractului.

Instanța de judecată a constatat că Vasile Burlui a comis o serie de "abuzuri", emițînd decizia de desfacere a contractului de muncă "în disprețul legii". Totodată - se precizează în hotărîrea judecătorească - conducerea SC "Apollonia" SRL a procedat la o serie de măsuri nelegale față de salariați. Unii dintre aceștia au fost "invitați" să dea niște declarații "tip angajament" prin care au consimțit să li se desfacă necondiționat contractul de muncă la prima abatere săvîrșită. Instanța a considerat că o astfel de procedură este incompatibilă cu actuala legislație a muncii.

În concluzie, instanța a admis cererile lui Vasile Iacob, obligîndu-l pe dr. Vasile Burlui și la plata unor cheltuieli de judecată în sumă de 120.000 lei. După toate probabilitățile, sentința va fi atacată de Vasile Burlui prin apel la Tribunalul Iași. **(Sorin SIMON)**

Procurorul care-l ancheta pe directorul Toma Cocârță a fost degradat

■ *pentru elucidarea cazului, din partea organelor de anchetă, au fost desemnați trei experți contabili care încearcă să țină piept celorlalți patru experți plătiți de Toma Cocârță*

După ce Parchetul General a declanșat ancheta în cazul directorului de la COMTOM -*Toma Cocârță*, (acuzat de subminarea economiei naționale, gestiune frauduloasă, abuz în serviciu contra intereselor publice, fals intelectual și uz de fals precum și folosirea bunurilor sau creditelor societății într-un scop contrar intereselor acesteia), dosarul a ajuns la Iași, la Parchetul de pe lîngă Cutea de Apel. Directorul general de la COMTOM este acuzat că a păgubit statul cu patru milione de dolari SUA. Dosarul în cauză este în curs de anchetă la Biroul de Combatere a Criminalității Econimico-Finaciare, fiind supravegheat de procurorul ***Florin Adoroaie*** de la Prchetul de pe lîngă Curtea de Apel Iași. Pentru elucidarea cauzei, atît anchetatorii cît și Toma Cocârță, au cerut efectuarea unei expertize contabile. Expertiza a intrat în sarcina a trei experți contabili desemnați de anchetatori și patru astfel de experți, plătiți de directorul de la COMTOM. Cei șapte experți trebuie să se pună de acord în momentul redactării expertizei contabile, lucru greu de crezut tocmai datorită faptului că Toma Cocârță este avantajat de numărul experților angajați și că există interese contrarii. Atît procurorul cît și polițiștii de la "economic" așteptau rezultatul expertizei contabile cînd, de la Parchetul General a sosit un ordin prin care Florin Adoroaie a fost mutat cu două trepte mai jos, adică la Parchetul de pe lîngă Judecătoria Iași. Deși salariul acestuia a rămas neschimbat, competența sa a fost mult limitată, devenind egal cu un simplu procuror care a terminat stagiul anul trecut. Începînd de săptămîna trecută, Florin Adoroaie se ocupă de cauzele simple, nemaiavînd acces la dosarele de talia celui de la "COMTOM".

Relațiile directorului Toma Cocârță sînt cunoscute și de purtătorul de cuvînt al SRI - ***Nicolae Ulieru*** care, prezent la Iași, a afirmat că Toma Cocârță va fi anchetat cinstit: ***"Pentru că oricîte relații ar avea acest domn Cocârță pe plan local, inclusiv în Procuratură , nu va putea scăpa de răspunderea faptelor sale"***, a declarat Nicolae Ulieru. **(Nicolae MANOLIU)**

AUTO dinasty
oferă
PIESE AUTO
pentru mașini străine
și indigene
Dacia, Raba, Saviem,
tractor
•pinioane •cutii viteză
•seturi motor •pompe
(apă, ulei, motorină,
benzină) •arbori cotiți
•supape •demaroare
•camere frînare
•alternatoare
•acumulatori import
Pentru micii
producători
mașini de rindeluit,
frezat, și găurit,
strung universal
EN DETAIL•EN GROS
Str. Păcurari 79
(vis-a-vis de Service Păcurari)
Tel. 250330 Fax: 250329

CORPO SAN
societate specializată în servicii medicale mobile
oferă
ASISTENȚĂ MEDICALĂ NON STOP
- consultații medicale la domiciliul pacientului, cu deplasare la pacient în regim de maximă urgență
- tratamente de urgență la domiciliul pacientului
- transportul și internarea pacientului în cazuri de necesitate
- analize de laborator la domiciliul bolnavului
- tratamente injectabile, intravenoase și intramusculare, la domiciliul pacientului
- eliberarea de rețete în regim compensat, precum și eliberarea altor acte medicale.

Apelați
NON STOP
CORPO SAN
la telefon
113.130
SOSIM IMEDIAT

cotidian de informații
Monitorul
Ziarul care stă de vorbă cu Oamenii.

Începînd de sîmbătă, 24 februarie,
MONITORUL
oferă cititorilor săi un premiu de
500.000 lei
în fiecare săptămînă !

Pentru detalii suplimentare în legătură cu acest premiu oferit săptămînal citiți **MONITORUL** de joi, 22 februarie și de vineri, 23 februarie.

MOLDROM SA
Vă oferă din stoc:
- Plăci ondulate azbociment
  1150x1750 mm
- Oțel cornier laminat la cald
  25x25x4 mm
  50x50x5 mm
- Plasă sudată
  Ø 4,5x100x100 mm
  Ø 5,0x100x100 mm
- Electrozi supertit fin
  Ø 2,50; 3,25; 4,00 mm
- Electrozi superbaz
  Ø 4,5 mm

Iași, str. Tătărași nr. 57,
tel/fax 032/172799,
270499,
tel 032/173025

MONITORUL LOCAL

Conferintă de presă la Primăria Iasi

Barbara Stamm, ministrul landului Bavaria, a vizitat Iașul

Ieri, Barbara Stamm, ministrul cu probleme sociale al landului Bavaria (Germania) a sosit într-o vizită neoficială la Iași. Primarul Constantin Simirad a multumit delegatiei germane pentru vizita în Iași, declarînd-o pe Barbara Stamm "prietenul nr. 1 al României". "Tin să multumesc pentru primirea călduroasă care ne-ati făcut-o. Voi veni întotdeauna în Iași cu plăcere, pentru că sînt legată de bunele relații cu primarul acestui oras, cît și de colaborarea cu Episcopia și cu Episcopul personal. De multe ori e dificil de ajuns la Iasi, dar acest lucru nu ne sperie, de altfel am aflat de inițiativa de a construi un aeroport international în Iași, care vă doresc să fie realizat cît mai curînd, pentru a deschide mai larg porțile spre Europa. Am venit în România pentru a analiza stadiul în care se află spitalul de la Păstrăveni, judetul Neamț. Acesta va fi un spital pentru copii care au handicap fizic sever. Pe lîngă durerea care o am în suflet cînd mă gîndesc la acești copii loviți de soartă, am și o mare bucurie atunci cînd văd că oamenii își dau mîna pentru a-i ajuta pe aceștia. Sper ca România să-și ocupe locul pe care-l merită în Comunitatea Europeană, cît mai curînd, dar din păcate pentru acest lucru mai sînt necesare unele discuții la nivel înalt", a declarat Barbara Stamm. **(C. NICOLAU)**

În fotografie, primarul Constantin Simirad și Barbara Stamm la sosirea în gara Iași

Pe rol în instantele iesene

12 ani închisoare pentru incest

Curtea de Apel Iasi a respins apelul înaintat de ieșeanul Dănuț Ciornei împotriva sentinței prin care Tribunalul Iași l-a condamnat la 12 ani închisoare pentru viol și incest.

Amintim că Dănuț Ciornei a fost găsit vinovat de violarea propriei sale fiice, în vîrstă de 13 ani. Conform rechizitoriului, D. Ciornei a comis infracțiunile în noaptea Revelionului 1992. Agresiunile sexuale au continuat pînă în aprilie 1994, cînd fetița nu a mai putut suporta și i-a povestit mamei sale, Paraschiva Dăscălescu, cele întîmplate.

În fata instanței, Dănuț Ciornei a susținut că este nevinovat. El a declarat că reclamația fetiței s-ar datora relațiilor încordate cu mama fetiței (cu care acuzatul a întreținut relații de concubinaj mai mulți ani și cu care avea mai multi copii).

După cum am mai precizat, Tribunalul Iași l-a găsit vinovat pe D. Ciornei de acuzatiile aduse prin rechizitoriu și a dispus condamnarea sa la 12 ani închisoare. Acuzatul a considerat sentința nelegală și netemeinică și, în termen legal, a înaintat apel. Această formă de atac a hotărîrii i-a fost însă respinsă la Curtea de Apel. Singura modalitate prin care Dănuț Ciornei mai poate ataca sentința inițială rămîne promovarea recursului extraordinar. **(A. SCUTELNICU)**

Dorința cea de pe urmă a ieșeanului Dumitru Soare

"Eu voi muri anul acesta și vreau să știu dacă Primăria poate să mă îngroape ca pe un creștin"

(Continuare din pagina 1A)

"Tuberculostaticele le primesc gratuit, dar aș mai avea nevoie și de alte medicamente, vitamine, mîncare mai bună. Știți, eu nu mai am un plămîn, iar al doilea e aproape distrus. Adevărat, mi-am făcut-o cu mîna mea. Eu port întreaga responsabilitate și sufăr că trebuie să apelez la mila Primăriei, dar cu banii pe care îi avem nici lumînări nu pot să-mi cumpăr. Am tot stat și m-am gîndit cum să fac să-i ajut pe ai mei să mă-ngroape. Sîntem atît de săraci, copiii au atîtea nevoi, încît o înmormîntare ar fi ca o piatră de moară legată de gît. Așa că m-am hotărît să întreb dacă nu cumva Primăria ar putea să mă ajute în această situație. Pentru cînd va fi să mor, îi rog pe cei de-acolo să nu refuze rugămintea familiei mele", spune ***Dumitru Soare.*** În legătură cu rugămintea sa adresată Primăriei, primarul Constantin Simirad ne-a declarat: ***"În baza hotărîrii 94/'95, există posibilitatea ca această persoană să fie înhumată cu cheltuieli minime. De înmormîntările de acest gen se ocupă RA Citadin, care asigură confecționarea sicriului, ridicarea cadavrului, înscrierea numelui acestuia pe lemn, transportul acestuia la cimitir, asigurînd, totodată, locul de veci. Contravaloarea sicriului, a crucii și a transportului de la locul decesului va fi suportată de Consiliul Local".***

Posibilă grevă la firmele de stat din comerț

■ *aceasta urmează să aibă loc săptămîna viitoare*

Sindicatele societăților din comerțul ieșean de stat intenționează să declanșeze, în cursul săptămînii viitoare, o grevă de avertisment pentru a protesta împotriva modului în care FPS efectuează vînzarea acestor unități. Prin închiderea magazinelor și acțiunea de protest care va fi organizată la sediul FPS București (de către reprezentanți ai sindicatelor din comerț din toată țara), inițiatorii grevei de avertisment de două ore urmăresc să determine conducerea FPS să acorde asociațiilor PAS ale salariaților din aceste societăți facilități la plata acțiunilor.

Vasilică Gogescu, lider sindical al societății ieșene ***COMTEX S.A.*** și membru în Biroul operativ al Federației Sindicatelor din Comerț, ne-a declarat ieri că, deși Ordonanța nr. 39/1995 prevede că asociațiile PAS din societățile incluse în procesul marii privatizări pot beneficia - ca investitori strategici - de unele facilități de plată la cumpărarea de acțiuni, FPS nu intenționează să respecte acest act normativ, organizînd licitații. Vasilică Gogescu a afirmat: ***"Noi vrem ca asociațiile PAS ale salariaților din societățile de comerț să poată cumpăra, cu prioritate, cel puțin 20 la sută din acțiunile societăților unde lucrează, beneficiind de facilități de plată. Prin aceasta, noi nu urmărim decît să ne asigurăm că vom avea condiții normale de salarizare".***

Potrivit informațiilor furnizate de Vasilică Gogescu, liderii sindicali ai societăților din comerțul ieșean de stat și-au dat deja acordul de principiu, spre sfîrșitul acestei săptămîni urmînd a avea loc, la București, ședința Federației Sindicatelor din Comerț, cînd va fi stabilită data exactă a grevei de avertisment. Sindicatele din comerț intenționează să recurgă la grevă generală, în cazul în care FPS nu va soluționa favorabil cererea formulată.

Din informațiile pe care le deținem, rezultă că sindicatelor din comerțul de stat li se vor alătura, la această acțiune de protest, și salariații și administratorii societăților înființate prin divizarea firmelor de stat din comerț. **(Mihaela BREZEANU)**

Ieri a fost demisă conducerea Centrului Școlar nr. 2

■ *principalele acuze - disfuncții manageriale*

În urma unei sesizări primite la ***Inspectoratul Școlar Județean*** și a unor controale ce s-au efectuat săptămîna trecută, ieri, conducerea ***Centrului Școlar nr. 2*** pentru deficienți motor a fost destituită.

"În urma controalelor ce au avut loc la diferite ore, în diferite zile, s-au găsit neconcordanțe între numărul copiilor cazați (interni) raportat și numărul real. În plus, s-au descoperit disfuncții manageriale ce au determinat nereguli în diferite sectoare (cantină și cămin)", ne-a precizat ***Magda Ioachim,*** inspector de educație specială. Drept urmare, ***Elena Ivas*** - director, ***Maria Uncrop*** și ***Simon Popescu*** - directori adjuncți, au fost eliberați din funcție și au trecut la catedră în cadrul aceleiași școli. În urma unei ședințe a consiliului profesoral, ședință la care a participat și ***Rodica Luca*** - inspector general, din zece propuneri, pe baza programelor manageriale prezentate, au fost aleși noii directori: ***Vasile Guzganu, Dumitru Mariniuc*** și ing. ***Maria Irimia.***

Ședința de la Centrul Școlar nr. 2 a debutat inedit, datorită celor aproximativ 60 de elevi adunați în curte, elevi ce o susțineau pe directoarea Elena Ivas. ***"Elevii nu au înțeles clar scopul acestei schimbări, dar li s-a explicat că aceasta nu se face pentru a lovi pe cineva, ci pentru mai binele lor"***, ne-a declarat inspector Magda Ioachim. Deși copiii se adunaseră spontan în curte, au existat suspiciuni că cineva i-a manevrat. ***"Copiii au făcut un fel de grevă, iar mie mi s-au adus acuze cum că i-aș fi incitat la o astfel de acțiune. Cînd am ajuns eu la școală, în jurul prînzului, elevii de liceu nu erau la ore. Dar eu i-am rugat să meargă în clase pentru că așa nu mă ajută cu nimic"***, a precizat Elena Ivas. Referitor la demitere, fosta directoare este de părere că "s-a căutat cu orice preț nod în papură" și că acele controale nu au fost concludente, fiind efectuate la sfîrșit de săptămînă, cînd parte din elevi sînt plecați din unitate. În replică, inspectorul Magda Ioachim a precizat că verificarea unității a avut loc în trei zile (sîmbătă, luni și miercuri), la ore diferite, și deci a fost relevantă.

Menționăm că Centrul Școlar nr. 2 este singura școală specială pentru fete din țară, școală ce are în componență toate treptele de învățămînt, de la învățămîntul primar pînă la școală profesională. **(Dana PAVEL)**

Rectorul Universității "Al. I. Cuza" prevede o majorare a taxei de cămin

■ *pentru acoperirea tuturor cheltuielilor chiriile ar trebui să crească de șase ori*

Diminuarea bugetului alocat învățămîntului în ultimii ani face ca, pentru universitățile de stat, găsirea unor noi surse de finanțare să devină principala problemă. Atît noul rector al ***Universității Tehnice "Gh. Asachi", prof. Mihai Gafițeanu*** cît și cel al ***Universității "Al.I.Cuza", prof. Gheorghe Popa,*** imediat după preluarea funcțiilor au expus diverse moduri în care vor obține fonduri extrabugetare în următorii patru ani. Cea de-a treia universitate ieșeană la care a fost ales rectorul, ***Universitatea de Medicină și Farmacie,*** are mai puține probleme în acest sens, deoarece, prin încasarea taxelor de la studenții străini, deține un fond în valută destul de mare.

La Universitatea "Al.I.Cuza" s-a ajuns la concluzia, mai veche de altfel, că cheltuielile pentru întreținerea căminelor studențești sînt mult prea ridicate față de sumele încasate de la studenți. După cum ne-a precizat rectorul instituției, prof. Gheorghe Popa, în viitorul ***apropiat este posibil ca taxele pentru cămin să crească. "Este de neimaginat ca taxa de cămin pentru o lună să fie de numai 2400 lei, cît o sticlă de Coca-Cola",*** a adăugat acesta. În cursul anului 1995, de la studenții căminiști s-au încasat doar 137 milioane de lei și s-au cheltuit 891 milioane de lei care includ energia termică, apa, electricitatea, salubritatea, curățenia și alte cheltuieli curente. Nu sînt incluse și cheltuielile de salarizare ale personalului care întreține aceste clădiri.

Pînă la ora actuală, ***Ministerul Învățămîntului*** preciza care sînt taxele de cămin care trebuie plătite de studenți, mai exact, cuantumul actual 2400 de lei.

Însă, conform autonomiei universitare, care o implică și pe cea financiară, în curînd fiecare universitate își va stabili propriile cuantumuri pentru taxe. Tendința este de a acoperi cît mai puțin din bugetul alocat pentru cheltuieli de întreținere și cît mai mult din taxe, iar fondurile bugetare să fie folosite pentru dotări. După cum ne-a precizat prof. Gheorghe Popa se vrea dotarea corespunzătoare a căminelor care nu se poate realiza dacă se cheltuiesc sume atît de mari pentru întreținere. Pe lîngă acestea, numai renovarea unui cămin în cursul anului trecut a costat 350 milioane.

Pentru a acoperi toate cheltuielile de întreținere, taxa de cămin lunară ar trebui să crească de circa 6 ori, adică să fie de 14500 de lei. Este posibil ca în viitor să se perceapă studenților o astfel de taxă. În acest context, însă și bursele ar trebui să crească pentru că, în conformitate cu legea Învățămîntului, acestea trebuie să acopere cheltuielile de cazare și masă, lunare.

Lupta pentru autofinanțare a Universității "Al.I.Cuza" include și mărirea taxelor pentru înscrierea la concursul de admitere, înmatriculări, reînmatriculări și repetarea examenului de licență, cuantumurile stabilindu-se de către fiecare universitate în parte. După cum ne-a confirmat ***prof. Ioan Toderașcu,*** prorector al Universității "Al.I.Cuza", s-a hotărît mărirea taxelor deja comunicate în luna ianuarie, avîndu-se în vedere cheltuielile de salarizare pe care le impune fiecare dintre aceste activități didactice. **(S. ARADEI)**

În fotografie, Gheorghe Popa, rectorul Universității "Al. I. Cuza" Iași

Vino, câştigă, trăieşte MonteCarlomania

PREMII EXTRAORDINARE!

2 PREMII I scutere

100 PREMII II ceasuri swatch

150 PREMII III genți Monte Carlo

Tot ce ai de făcut este să trimiţi într-un plic 3 pachete ale noului Monte Carlo, împreună cu numele, vârsta, adresa completă şi telefonul, pe adresa:

C.P. 1-457 Bucureşti.

Data limită de expediţie este:

20 aprilie 1996.

Extragerea plicurilor câştigătoare va avea loc în ziua de 26 aprilie 1996

Lista câştigătorilor va fi publicată în Evenimentul Zilei din 6 mai 1996.

Monte Carlo Mereu împreună!

Persoanele sub 18 ani, şi personalul firmelor R.J. Reynolds şi Plus Advertising LINTAS nu pot participa.

SCHIMBAŢI CUPOANELE NOMINATIVE
PE
ACŢIUNI LA FPP II MOLDOVA !

FACEŢI FĂRĂ EFORT O INVESTIŢIE SIGURĂ PENTRU COPIII VOŞTRI

O INVESTIŢIE DE CARE NE VOM ÎNGRIJI NOI SĂ FIE RENTABILĂ.

NU CREDEŢI ÎN MINUNI !
NU VĂ VOM ÎMBOGĂŢI PESTE NOAPTE !
ADEVĂRATA VALOARE CERE TIMP ŞI ÎNCREDERE.

UN CÎŞTIG SIGUR PRIN
FPP II MOLDOVA
CEL MAI BUN ADMINISTRATOR AL ACŢIUNILOR DUMNEAVOASTRĂ !

MERGEŢI PE MÎNA NOASTRĂ ŞI NU VEŢI REGRETA !

SCHIMBAŢI CUPOANELE PE ACŢIUNI LA FPP II MOLDOVA ŞI NU UITAŢI, VEŢI AVEA
UN CEC ÎN ALB, PENTRU ZILELE ... CÎND
VEŢI DORI SĂ LĂSAŢI CEVA COPIILOR VOŞTRI.

COPIII VĂ VOR MULŢUMI !
Filiala Iași, str. Grigore Ureche nr. 3, tel. 032/112008.

MONITORUL FINANCIAR

Cursurile valutare de referință ale Băncii Naționale a României pentru 20.02.1996:

Valute în cont	Curs lei
1 franc elvețian	2372
1 marcă germană	1930
1 franc francez	560
1 liră sterlină	4360
1 dolar SUA	2819
1 ECU	3538
1 leu moldovenesc	619

FMOA-SAFI

Valoarea la zi a certificatului de investitor (CI) la Fondul Mutual al Oamenilor de Afaceri (FMOA) - SAFI este, începînd de luni, 19 februarie, de 715.440 lei - tip A, 178.860 lei - tip B și 89.430 lei - tip C. Rentabilitatea CI față de săptămîna trecută este de 1,6%. În anul 1995, rentabilitatea CI a fost de 120%. Activul net al Fondului este de 453.781 milioane lei. Numărul CI aflate în circulație este de 5.074.152 echivalent tip C. Menționăm că un certificat tip A este echivalent cu 8 certificate tip C, iar un certificat tip B este echivalent cu 2 certificate tip C. Vaqloarea nominală a fiecărui certificat de investitor la FMOA a fost de 50.000 lei.

CREDIT FOND

Valoarea la zi a unității de investiție (UI) la Fondul Mutual Credit Fond - administrat de Certinvest - a crescut la 25.500 lei, începînd de luni, 19 februarie. Activul net al Fondului este de 23.658 milioane lei. Numărul de UI aflate în circulație este de 927.800.

FRI

Valoarea la zi a certificatului de investitor la Fondul Român de Investiții, administrat de Creditanstalt Invest România - CIRO este de 37.300 lei - tipul A, și 114.300 lei - tipul B.

Fondul de Investiții ARDAF

Valoarea la zi a certificatului de investitor este de 13.500 lei.

Fondul Național de Investiții (FNI)

Valoarea la zi a unității de fond este de 13.000 lei. Valoarea nominală a unității de fond, în noiembrie 1995, a fost de 10.000 lei.

În ianuarie 1996

Rata inflației s-a cifrat la 1,2%

Rata inflației a fost, în luna ianuarie a.c., de 1,2%, informează Comisia Națională pentru Statistică. Rata lunară a inflației a evoluat astfel: septembrie 1995 - 1,5%; octombrie - 3,5%; noiembrie - 4,1%; decembrie - 3,7%. În 1995, inflația anuală a fost de 27,8% (rata medie lunară - 2,05%), iar prognoza pentru 1996 este 20%.

Cursul de schimb al principalelor valute valabil pentru 20.02.1996

Casele de schimb valutar	Dolar SUA		Marcă germană		Liră sterlină	
	C	V	C	V	C	V
Banca Dacia Felix (tel. 145125)	3050	3200	2050	2250	4250	4400
B.R.D. (tel. 211340)	2850	2900	1945	1980	4393	4472
B.R.C.E. (tel. 211738)	2950	3000	2006	2040	4531	4608
Credit Bank (tel. 117591)	3150	3350	1935	2265	4360	4670
Casa de schimb Hygeco (tel. 112035)	3200	3319	2150	2265	-	-
Casa de schimb ACR (tel. 112345)	3000	3350	2350	2300	-	-
BANKCOOP (tel. 211236)	3000	3100	2000	2100	-	-
Casa de schimb Italian (tel. 213123)	3100	3350	2100	2300	4600	5000
Banca "București" (tel. 212009)	3050	3215	2054	2194	4645	4897
Banca Comercială "Ion Țiriac" (tel. 211740)	3100	3200	2175	2250	4850	4950

Dobînzile plătite de băncile comerciale persoanelor fizice pentru depozitele la termen în lei

Durata depozitului	Banca Comercială Română	Banca Română pentru Dezvoltare	Banca "Ion Țiriac"	Banca București	Bankcoop	Banc Post	Credit Bank	Banca Agricolă	Bancorex	Banca "Dacia Felix"
1 lună	45%	43%	48%	45%	48%		48%	42%	45%	48%
3 luni	47%	52.5%	50%	45%	54%	38%	51%	52%	47%	55%
6 luni	46%	53%	42%	41%	47%	40%	51%	47%	47%	43%
9 luni	46%	53.5%		39%	49%		51,5%	47%	47%	40%
12 luni	46%	54%	40%	38%	52%	42%	52%	50%	47%	35%
la vedere	18%	15%	20%	18%	21%	18%	18%	17%	18%	18%
suma minimă	100 000 lei	100 000 lei	500 000 lei	500 000 lei	200 000 lei	500 000 lei	200 000 lei	500 000 lei	100 000 lei	-

“Sectorul particular generează profit și asta este șansa viitorului”

■ *interviu cu Viorel Cataramă, vicepreședinte al PNL, patronul firmei “Elvila International”*

Viorel Cataramă: “Pot să vă spun foarte clar că sînt independent în afaceri. Am căutat să fac cît mai puține afaceri cu statul”

- Este o realitate în România faptul că marii oameni de afaceri, pentru a rezista, trebuie să pactizeze cu Puterea politică sau cel puțin să n-o deranjeze. Vă considerați o excepție, din acest punct de vedere?

- Eu am fost permanent în structurile Opoziției din România, am fost implicat și în funcții politice importante în aceste structuri, s-a știut clar această chestiune și nu am fost obligat și nici nu a trebuit să pactizez cu Puterea, în domeniul afacerilor. Pot să vă spun foarte clar că sînt independent în afaceri. Am căutat să fac cît mai puține afaceri cu statul, să dezvolt strict sectorul particular. Am demonstrat niște performanțe și nu mă tem a da socoteală cuiva pentru activitatea pe care am desfășurat-o și nici nu am colaborat sau pactizat cu structurile Puterii. Faptul că am fost permanent în Opoziție m-a ferit de multe tentații și acesta este, zic eu, un lucru important.

■ *“N-ai ce să-i faci unei firme care se dezvoltă prin respectarea legii”*

- Totuși, pînă unde credeți că pot merge afacerile în România, fără a intra în conflict de interese cu puterea politică?

- Pot merge cît de sus, dacă vreți. Eu m-aș bucura foarte mult ca, în viitor, în România să existe mari corporații, mari societăți de dimensiuni multinaționale, care să fi avut punctul de plecare din România, și capital privat. Sigur că există o relație între economic și politic, dar, strict între o societate comercială și puterea politică, legătura nu este în mod obligatoriu mai mare cu cît societatea comercială este mai mare. Vedeți, în momentul în care SUA și Europa Occidentală s-au dezvoltat pe un sistem de relații de piață liberă și proprietatea privată s-a bucurat de o atenție deosebită; acest lucru face ineficientă acțiunea brutală a unor organe sau instituții ale statului împotriva unor firme. Pentru că ele atît timp cît se dezvoltă prin respectarea legii, n-ai ce să-i faci, pentru că aceasta, proprietatea privată este cea mai performantă în domeniul economic prin capacitatea de a genera profit. Ceea ce nu se poate spune despre întreprinderile de stat. Sectorul particular generează profit și asta este șansa viitorului.

- Au răzbătut în presă germenii unui conflict între doi mari oameni de afaceri. Este vorba de Dan Voiculescu, reprezentantul firmei “Crescent” în România și patronul corporației “Grivco” și George Constantin Păunescu. Puteți aprecia semnificația acestui conflict în contextul actual?

- Nu am cunoștință de un asemenea conflict. Sigur că am citit și eu în presă. Dar cred că e mult spus un conflict. Nu am discutat cu nici unul dintre ei această chestiune, deci nu mă pot pronunța. Dar, din ce-am citit, nu cred că este vorba de un conflict de asemenea dimensiuni cum s-a vehiculat. Oricum este regretabil să apară astfel de lucruri, pentru că nu folosesc nimănui. Într-un conflict se înregistrează pierderi de ambele părți. Ori, oamenii de afaceri nu acționează în ideea de a obține pierderi.

■ *Scandalul SAFI - “un atac murdar al concurenței”*

- Considerați că scandalul declarat în jurul SAFI, societate la care sînteți unul dintre acționarii principali, are o conotație politică?

- Nu neapărat. Dacă vreți, după părerea mea, fără a avea toate elementele, este vorba de o concurență neloială, un atac murdar și josnic al concurenței. Dar nu exclud nici anumite implicații politice, mai mult sau mai puțin directe. Chestiunea, oricum, s-a reglat. Societatea SAFI și-a demonstrat soliditatea, pentru că este clădită solid, după principiile economiei de piață liberă. Fondurile mutuale și societățile de asistență financiară există și în Occident și sînt cele mai profitabile. Nu le-am inventat noi. E adevărat că SAFI le-a pus pentru prima dată în aplicare, în România, urmînd ca, cel puțin în acest domeniu, concurența să apară ulterior. Sigur că în această luptă de concurență, fiecare vrea să cîștige cît mai mult. Regretabil este că s-au folosit mijloace incorecte. Dar și folosirea acestora are o limită, pentru că a crea panică o poți face, prin zvonuri, dar SAFI a demonstrat că este imună la panică și că satisface toate cererile de retragere și le va satisface și în viitor. Oricum, nu este nici un fel de pericol care să planeze asupra SAFI, pentru că este o societate atît de solid și de corect construită, cu toate aprobările necesare, încît pentru mine e un subiect închis.

(A consemnat Pavel LUCESCU)

“Nu mă interesează să devin ministru sau prim-ministru”

- Sînt voci care susțin că aveți legături strînse cu Adrian Năstase, președintele executiv al PDSR

- Sigur că există o legătură. Domnul Adrian Năstase este președinte de onoare al Federației Române de Tenis, iar eu sînt președintele executiv. Cei care susțin această legătură au dreptate pentru că sînt niște funcții oficiale, pe care amîndoi le avem.

- Aluziile vizează o legătură dincolo de acest nivel.

- Aluzii, știți... Atîtea aluzii s-au făcut în România în ultimul timp, atîtea zvonuri s-au lansat, atîtea diversiuni s-au făcut, încît... eu zic să discutăm despre altceva.

- Într-un eventual guvern format de CDR, ce portofoliu credeți că vi s-ar potrivi?

- Nici unul. Eu nu voi candida nici pentru un loc de senator sau deputat și nici nu mă interesează să devin ministru sau prim-ministru.

Cea mai mare firmă de comerț en gros din Europa investește în România

■ *vor fi construite zece centre comerciale în zonele cele mai populate ale țării*

În a doua jumătate a săptămînii trecute, Societatea pentru cooperare tehnică - GTZ a Guvernului Federal German a organizat la Frankfurt pe Main deschiderea oficială a Biroului român de informații economice pentru atragerea investitorilor germani în România. Cu această ocazie a fost organizată o întîlnire a delegației române, formată din viceprimministrul Mircea Coșea, Emil Dima, președintele Fondului Proprietății de Stat, și de alți reprezentanți ai unor agenții guvernamentale românești, cu membri ai conducerii executive a firmei germane “Metro”. Aceasta este cea mai mare firmă de comert en-gros din Europa și se situează pe poziția a treia în lume din punct de vedere al cifrei de afaceri. La deschiderea Biroului român de informații economice a fost invitată și o delegație de ziariști din România, singurul cotidian din regiunea Moldovei care a avut un trimis special la aceste manifestări fiind cotidianul “Monitorul”. Prezentăm cititorilor noștri implicațiile pe care le va avea intrarea firmei “Metro” pe piața românească.

■ *Valoarea investiției este de 100 milioane dolari*

La începutul lunii februarie a.c. firma “Metro” din Germania a primit certificatele de înmatriculare pentru două societăți comerciale cu personalitate juridică românească, înființate în București. Cele două firme au fost înființate de societatea germană în vederea derulării unor investiții în România care se vor cifra la peste o sută de milioane de dolari americani, pe parcursul următorilor trei ani. Concret, firma germană “Metro” va înființa în România zece centre comerciale, în zone puternic populate ale României.

Avantajele care decurg din investiția firmei germane în țara noastră constau în primul rînd în reducerea importantă a costurilor de întreținere ale populației și implicit în dezvoltarea puternică a sferei activităților de prestări servicii. În primul rînd, sistemul “Metro” prezintă avantajul de a comercializa pe piață mărfuri, de la cele alimentare pînă la bunurile de larg consum, cu un adaos comercial minim. Profitul firmei “Metro” rezultă din volumul deosebit de mare al vînzărilor. Unul dintre membrii conducerii acestei firme prezent la întîlnirea cu ministrul Mircea Coșea, de la Frankfurt pe Main de săptămîna trecută, a declarat că fără sistemul “Metro” costul vieții în Germania ar fi mai mare cu cinci pînă la douăzeci la sută.

În al doilea rînd, firma “Metro” are ca clienți numai persoane juridice, vînzarea mărfurilor nefiind posibilă către persoanele fizice. Aceasta se datorează faptului că, prin prețurile practicate, sistemul “Metro” susține firmele a căror sferă de activitate este de prestări servicii. În timpul întîlnirilor amintite de la Frankfurt pe Main s-a afirmat de către oficiali ai acestei firme că prin sistemul practicat se încearcă, de exemplu, ca prețul unui spălat pe păr într-un salon de coafură care se aprovizionează de la “Metro” să nu depășească prețul aceluiași șampon de păr cumpărat de persoana fizică dintr-un magazin universal. Facem precizarea că marile magazine occidentale practică prețuri destul de reduse la mărfurile pe care le comercializează. Practic clienții sistemului “Metro” sînt numai micii întreprinzători particulari.

■ *Nu se vor face plăți cu bani gheață*

În plus, demararea unei investiții în România a concernului german “Metro” va avea ca efect cert și disciplinarea pieței financiare românești. Nicăieri în Europa plățile la magazinele “Metro” nu se fac altfel decît cu instrumente de plată fără numerar, plățile cu bani ghiață fiind complex excluse. Un asemenea sistem de plată practicat de o mare firmă de comerț nu face altceva decît să susțină inițiativele Băncii Naționale a României care a introdus pe piața românească acest sistem de plăți fără numerar, ce va avea ca efect reducerea blocajului financiar și asanarea economiei românești prin excluderea de pe piață a firmelor cu mari datorii.

În ultimul rînd, venirea concernului german pe piața românească va atrage cu siguranță și alți parteneri tradiționali ai acestuia din vest, cum ar fi firmele Nestlé, Ferrara etc. În acest fel, anul 1996 ar putea deveni anul în care investițiile străine în România vor cunoaște o evoluție puternic ascendentă. **(A. TOCAN)**

SOCIETATEA DE ASISTENȚA FINANCIARĂ ȘI INVESTIȚII
FINANCIAL SERVICES AND INVESTMENT COMPANY
SAFI SA

FONDUL MUTUAL AL OAMENILOR DE AFACERI
Datele la zi valabile începînd de LUNI, 19 februarie 1996:
Număr C.I. în circulație: 5.074.152 echivalent TIP C
Un certificat TIP A echivalent cu 8 cerfificate TIP C
Un certificat TIP B eschivalent cu 2 cerfificate TIP C
Activul net: 453.781,4 milioane lei
Valoarea la zi a certificatelor de Investitor (C.I.):
tip A: 715.440 lei - la răscumpărare
tip B: 178.860 lei - la răscumpărare
tip C: 89.430 lei - la vînzare sau răscumpărare
Puteți cumpăra certificate de investitor, zilnic, între orele 9.oo-17.oo, de la sediul firmei
Elvila Internațional
din Piata 14 Decembrie 1989 nr. 2 bis, et. 2, Iași.
Telefon 032/112220, 211014.

METALCO
o divizie a grupului de companii NORD-EST
NOI VĂ PUNEM ÎN LUMINĂ!
- Reclame luminoase
- Bannere
- Inscripționări cu autocolant (pentru vitrine și autovehicule)
- Inscripționări serigrafice pe autocolant și carton
- Ștampile
- Ecusoane și legitimații plastifiate
- Îndosarieri cu arc
Vinde din stoc: agende1996, pixuri, mape și genți din piele inscripționate la cererea clientului
Relații la tel/fax: 032-215480

NISSEI - JAPONIA
SISTEME SI ECHIPAMENTE DE RADIOCOMUNICATII PROFESIONALE PRIN
ELECTRIC BUSINESS SRL
tel.: 044 116291
fax: 044 312709
NISSEL, un transcelver inteligent ce poate fi folosit la fel de ușor ca și un telefon portabil
- cele mai avansate tehnologii, foarte funcțional
- DTMF "inteligent"complet controlat de microprocesor
- standard militar
PRIMUL IN INDUSTRIE
CH 16
pager inclus
acces la linii telefon
apel individual
trunking
display
tastatura DTMF
PRETURI PROMOTIONALE !
cautam distribuitorii

- Mașini electrice de găurit în metal: STAYER (Italia); RYOBI (Japonia)
- Rotopercutante pentru beton RYOBI (Japonia)
- Șlefuitoare cu vibrație RYOBI (Japonia)
- Mașini electrice de înșurubat STAYER (Italia); RYOBI (Japonia)
- Polizoare unghiulare FELISATTI (Italia); RYOBI (Japonia)
- Fierăstrău circular portabil STAYER (Italia)
- Compresoarea FIAC (Italia)
- Chei dinamometrice
- Mașini de găurit cu coloană: 350W; mandrină: 13 mm
- Mașini manuale de tăiat gresie SIGMA (Italia)
- Chit siliconic
- Spumă poliuretanică
ALFA CIVIC
Se pot cumpăra de la magazinul S.C. ALFA CIVIC S.R.L. din str. Bradului nr. 3, bloc 907, tr. 5 (lîngă S.C. MOLDAVIA S.R.L.) Tel./fax 032/222308
unelte ■ scule ■ dispozitive ■ accesorii ■ aparate electrice ■ instalații ■ adezivi ■ coloranți ■ abrazivi

La Editura MYDO CENTER a apărut volumul al III-lea (E - M) al marelui
DICȚIONAR UNIVERSAL AL LIMBII ROMÂNE
de Lazăr Șăineanu
Cei interesați îl pot comanda trimițînd talonul de mai jos pe adresa:
EDITURA MYDO CENTER, O.P.10, C.P.2060, 6600 IAȘI
sau ne pot contacta la sediul editurii din Iași, Str. Smîrdan, nr. 5, et. 2, Tel. 032/176.332

TALON DE COMANDĂ
Subsemnatul ...., domiciliat în ...., cod ...., O.P. ...., str. .... nr. ...., bl. ....., sc. ...., et. ...., ap. ...., doresc să primesc cu ramburs *DICȚIONARUL UNIVERSAL AL LIMBII ROMÂNE* de Lazăr Șăineanu
☐ vol. I (Enciclopedie) 20.000 lei
☐ vol. II (Vocabular general A - D) 21.000 lei
☐ vol. III (Vocabular general E - M) 35.000 lei
Semnătura ....

"Dacă aveți o priză, folosiți-o cu folos."
NEST electronics
TV GRUNDIG
diag. 51 teletext
TV DAEWOO
FRIGIDERE, MAȘINI DE SPĂLAT
CANDY
Complexul Comercial Ștefan cel Mare (etajul I)
NEST ELECTRONICS
ASIROM
Casa Modei
B-dul Ștefan cel Mare
6600 Iași, Cloșca 10 (complexul comercial din Ștefan cel Mare) tel. 213284

Salatele IFANTIS
CELEBRE GUSTOASE SĂNĂTOASE
Dacă doriți să vindeți aceste salate minunate sunați ACUM la telefon 032-212.982
salatele
■ DE BOEUF
■ SANTORINI
■ de icre
■ de vinete
■ TZATZIKI
■ de cartofi
■ de ton
■ BUDAPEST
■ de pui
■ de ardei
■ SKORDALIA

Cunoscutele și delicioasele produse
IFANTIS
se află acum în Iași.
Puteți cumpăra specialitățile din carne de la magazinele
HALA CENTRALĂ
NEST
CENTRAL
Rodex
În curînd, în majoritatea magazinelor din Iași.
Cumpărați azi!

MARȚI
20 februarie 1996
Inclus în nr. 41 (1408)

monitorul
Sport

SECȚIUNEA B
SPORT,
PUBLICITATE,
DIVERTISMENT

CF Politehnica

S-au plătit, în sfîrșit, datoriile față de jucători!

■ *condoleanțe pentru Adrian Dobrea* ■ *situația lui Mozacu e în curs de rezolvare, cea a lui Trîmbițaș se încurcă*

Promisiunile președintelui Politehnicii, Romeo Olteanu, în legătură cu datoriile clubului față de jucători s-au transpus ieri în fapte. Astfel, la această oră, toți fotbaliștii ieșeni și-au primit integral drepturile prevăzute în contractele de joc. Mai mult, conducerea clubului i-a oferit un ajutor financiar suplimentar atacantului Adrian Dobrea, care trece prin momente dificile datorită decesului tatălui său. Răspunzînd cererilor unor suporteri care doresc să contribuie cu diferite sume pentru a ajuta echipa, CF Politehnica a deschis un cont bancar. În acest cont, orice persoană poate depune, indiferent de sumă, bani care vor fi dirijați exclusiv către echipa de fotbal.

Mîine, Poli va disputa ultimul meci amical înaintea începerii returului campionatului, în compania echipei CFR Fortus. Pentru reacomodarea cu terenul din Copou, după toate probabilitățile, această partidă se va disputa pe aceeași suprafață pe care miercurea viitoare va evolua Politehnica Timișoara. În ceea ce privește situația lui Mozacu, datorită faptului că nu s-a putut lua legătura cu conducerea Stelei, discuția între președintele Politehnicii și cel al militarilor va avea loc, probabil, astăzi. S-a complicat și situația lui Trîmbițaș. După ce Poli a primit acceptul de transfer de la FC Onești, ultima echipă la care a evoluat jucătorul amintit, pe fir a apărut și Petrolul Moinești. Orice transfer al lui Trîmbițaș are nevoie de girul clubului moineștean, datorită unei clauze prevăzute în contractul încheiat anul trecut între FC Onești și Petrolul Moinești. Astăzi, președintele Romeo Olteanu va lua legătura cu conducerea petroliștilor, pentru lămurirea acestui aspect. **(Ovidiu MINEA).**

Din partea CF Politehnica Iași

Clubul de Fotbal Politehnica Iași anunță anularea oricărui tip de invitație eliberată pentru tribunele 0, A și B și punerea în vinzare a abonamentelor pentru returul campionatului de fotbal al Diviziei Naționale 1995-1996. Costul unui abonament la tribunele A și B este de 21.000 lei. De asemenea, CF Politehnica informează suporterii săi că s-au pus în vînzare biletele pentru tombola microbiștilor la prețul de 2500 lei. Tragerea la sorti va avea loc în ajunul Paștelui, detalii ulterioare urmînd a fi publicate în presa locală și programele de meci.

Marginalii la partida Penicilina - Universitatea Bacău

Antrenorul Grapă și cei șapte ani de-acasă

Vulcanicul antrenor Grapă și elevele sale

Iubitorii voleiului care s-au sculat sîmbătă cu noaptea în cap ca să prindă un loc la Sala Penicilina sperau să vadă un meci frumos între elevele lui Nicu Roibescu și Universitatea Bacău, ambele combatante tintind un loc cît mai înalt în ierarhia Diviziei A. Și poate că am fi avut parte într-adevăr de un spectacol sportiv de calitate, dacă în tabăra băcăuană nu ar fi existat cineva pus pe hartă încă înainte de începerea meciului. E vorba de antrenorul Florin Grapă, cel care a ținut de la bun început să atragă atenția arbitrilor că spectatorii se află... prea aproape de teren și că asta ar putea influența evoluția echipei sale. Știind că Sala Penicilina a primit avizul Federației pentru a găzdui meciuri de Divizia A și deci doleanța d-lui Grapă nu are temei, arbitrii Stamate și Burada nu i-au dat nici o atenție. Atît i-a trebuit tehnicianului băcăuan: abia a început meciul, că și-a început și el showul. La o minge simplă ratată de băcăuance, Cristina Cojocaru, căpitanul Universității, a găsit de cuviință să protesteze la decizia arbitrilor. Cum se obișnuiește în astfel de cazuri, "principalul" Stamate a avertizat-o cu cartonaș galben. Moment în care, cu ochii injectați de furie, Florin Grapă a sărit de pe banca de rezerve și a început să strige la arbitru ca la piață: "Dă-i, dom'le și cartonașul roșu! Te rog, dă-i-l și pe ăla roșu!" Arbitrii au încercat să-l calmeze, dar cum vocalizele antrenorului băcăuan creșteau în intensitate, s-au văzut nevoiți să-i arate lui cartonașul roșu și să-l "expulzeze" de pe banca de rezerve. Pe care Florin Grapă a părăsit-o cu un zîmbet de mare satisfacție, de parcă înfăptuise cine știe ce mare gest de martirat... Toți cei prezenți în sală priveau siderați la cel care ar trebui să fie un exemplu de comportament pentru echipa din Bacău.

O asemenea ieșire ar putea fi considerată accidentală, de cei care cunosc mai puțin lumea voleiului. Dar în această lume Florin Grapă e celebru pentru felul său de a fi, deloc manierat. Autorul acestor rînduri a avut ocazia să îl vadă și la meciul tur, de la Bacău, cînd "emana" aceeași agresivitate față de arbitri și de adversari, tratîndu-i pe toți de parcă i-ar fi fost dușmani personali. În universul intim al voleiului, dominat în primul rînd de fair-play, cazul antrenorului Grapă, care a uitat de notiunea celor șapte ani de acasă, e aproape singular. De aceea, putem spune că sîmbătă Nicu Roibescu a cîștigat nu doar disputa din teren cu Universitatea, ci și pe cea morală cu antrenorul băcăuan. Cîteodată, în sport, aceasta din urmă rămîne cea mai importantă. **(Ion C. TEODOR)**

CFR Fortus Iași - Viitorul Hîrlău 2-1 (1-0)

Ieri, într-un meci amical, divizionara B ieșeană CFR Fortus a învins cu scorul de 2-1 pe Viitorul Hîrlău. Golurile au fost înscrise de Paväl (min. 3 - cu capul, în urma unui corner executat de Burdujan), Burdujan (min. 48 - din lovitură liberă), respectiv, Dragoș Anghel (min. 55 - un-doi cu Florea). Echipa CFR Fortus: Cozianu - Voicu, Stafie, Bădic, Ionescu - Turcanu, Pară, Burdsujan, Zară - Pavăl, Botezatu. Au mai evoluat: portarul Sîrbu (deși a jucat duminică în echipa FC Bucovina, acesta este încă jucător al CFR Fortus), Cristi Frunză, Cufner, Dobre, Sandu, Maleș, Luiuz, Paulescu. Nu au putut fi folosiți Adam, Mazilu, Drăgoi, toti accidentați. Miercuri, va avea loc meciul Poli - CFR Fortus, iar sîmbătă, în Copou, elevii antrenorului Dorinel Toiu vor primi replica echipei Bucovina Suceava. Cu ocazia acestei întîlniri se va negocia și transferul portarului Sandu Sîrbu în cetatea de scaun a lui Ștefan cel Mare. **(G.N.)**

Deși nu face, încă, parte din Centrul Olimpic

Ciprian Dragomanu este o speranță a atletismului ieșean

In acest week-end, au avut loc în Capitală întrecerile Campionatului Național de atletism - probe combinate. Sportivul ieșean Ciprian Dragomanu (campion național la octatlon - juniori III și decatlon - juniori II), deși în primul an ca junior I a obținut o performanță deosebită la heptatlon, realizînd 4668 p, într-un concurs de o valoare nemaiîntîlnită în ultimii doi ani, în atletismul intern, după spusele antrenoarei lui Ciprian, prof. Rodica Dudău. Iată rezultate pe probe: 7,45 s la 60m; 6,43 m la lungime; 9,25 m la greutate; 1,94 m la înălțime; 9,02 s la 60- m garduri; 3,80 m la prăjină; 2:48,00 la 1000m. Elev în clasa a XII-a, Ciprian a obținut cu acest rezultat medalia de argint la juniori I (după clujeanul Adrian Dan), locul V la tineret (campion - Cristian Buhoci de la Steaua) și locul VI la seniori (campion - gălățeanul Romeo Hurduc, liderul național al probei). Performanța este notabilă dacă ținem cont și de faptul că Dragomanu nu se bucură (încă) de facilitățile atleților selecționați la Centrul Olimpic de la Iași.

Un alt atlet ieșean, Răzvan Cernat, s-a clasat pe locul III la tineret. În concursul feminin, Liliana Năstase, deși nu a mai "gustat" de mult plăcerile probelor combinate s-a impus cu autoritate, reușind 4499 p.

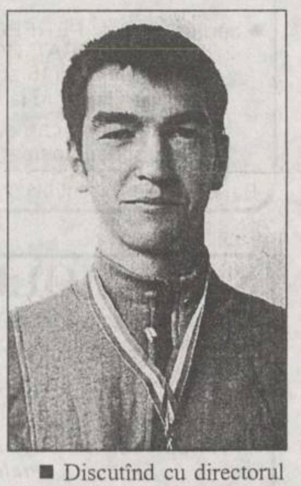

■ Discutînd cu directorul Liceului cu Program Sportiv Iași, prof. Vasile Midvighi, am primit și o confirmare neplăcută a unei știri apărute în cotidianul "Sportul Românesc" de ieri, care informa că un atlet de la LPS, Ionuț Pavel (vicecampion național la săritura în înălțime cu 2,05 m) a fost depistat într-o "echipă" care fura genți cu echipament sportiv la recentele C.N. indoor. Interesant este faptul că, după cum ne spunea dl. Midvighi, deși părinții lui Ionuț au susținut că nu era el vinovatul principal, atletul ieșean și-a recunoscut fapta! În consecință, Ionuț Pavel a fost eliminat din liceu pentre 5 zile, i s-a scăzut nota la purtare și a fost exclus din viața sportivă! Mare păcat, fiindcă acesta ar fi fost unul dintre "punctele tari" ale lotului ieșean la viitoarele C.N. de juniori I! **(Nicolae GRECU).**

PANORAMIC

Înfrîngerea cu Karlsruhe a umplut paharul

Beckenbauer îi amenință pe jucătorii lui Bayern

Președintele clubului german Bayern München, Franz Beckenbauer, i-a avertizat pe fotbaliștii bavarezi că îi așteaptă zile negre dacă nu își schimbă atitudinea în joc. "Această echipă de vis are trei luni la dispozitie pentru a demonstra că își merită titulatura. Dacă jucătorii vor continua să nu dea randament în proporție de 100 % timp de 90 de minute, vom fi nevoiți să aducem forțe proaspete în lot". La începutul sezonului, clubul munchenez a cheltuit milioane de dolari pentru a-și asigura serviciile unor vedete ca Jürgen Klinsmann, Andreas Herzog sau Ciriaco Sforza. În etapa de sîmbătă, Bayern a pierdut pe teren propriu cu 1-4 în fața lui Karlsruhe, rezultat care menține diferența de trei puncte dintre lidera Borussia Dortmund (cu un joc mai puțin) și formația pregătită de Otto Rehhagel.

Apropiindu-se termenul limită

UEFA încearcă să amîne introducerea reglementărilor CE

Conducătorii fotbalului european cer sprijinul guvernelor în problema schimbării regurilor de transfer conform hotărîrilor Comunității Europene, din luna decembrie 1995. Termenul limită pentru renunțarea la regula celor 3 jucători străini este 1 martie. Conducerea UEFA, întrunită la Londra, a decis să ceară un timp mai mare de introducere a reglementărilor CE, temîndu-se că o schimbare rapidă ar afecta competițiile internaționale. Pe de altă parte, cele 8 echipe dn Liga Campionilor au anunțat că vor continua competiția conform vechilor reglementări. "Cluburile sînt de părere că trebuie să încheie competiția cu aceleași reguli cu care au început-o".

Campionate în Europa

Liderul cîștigă și la Espanyol

■ **Italia, etapa a XXII-a:** Lazio - Roma 1-0 (0-0). A marcat Signori (84, din penalty). În clasament conduce AC Milan - 49 p, urmată de Fiorentina - 42 p, Parma - 41 p, Juventus - 38 p si Lazio - 36 p.

■ **Spania, etapa a XXVII-a:** Espanyol - Atletico Madrid 0-2 (0-1). Au marcat Kiko (44) și Penev (76). În urma acestui rezultat Atletico Madrid ocupă prima poziție în clasament, cu 61 puncte, urmată de CF Barcelona - 53 p. și Compostela - 52 p. Espanyol este pe locul 5, cu 48 p.

■ **Belgia, etapa a XXIV-a:** Harelbeke - Seraing 2-1; Cercle Brugge - Molenbeek 1-1. În clasament conduce formația FC Bruges cu 56 de puncte, urmată de Anderlecht, 51 puncte si Lierse, 38 de puncte.

Cîștigînd Openul "Sybase"

Sampras a redevenit nr. 1 ATP

Favoritului nr.1, Pete Sampras, i-a iesit aproape totul în meciul cu rivalul său Andre Agassi din finala Openului "Sybase" (320.000 $ - premii). Sampras a cîștigat în două seturi: 6-2, 6-3. Gratie acestei victorii, Pete Sampras a revenit pe primul loc al clasamentului ATP. După ce timp de o săptămînă, Thomas Muster a fost cel mai bun jucător al lumii, austriacul cade acum pe locul doi, cu 22 de puncte avans față de un alt fost "number one", Andre Agassi. Cum punctajele celor trei tenismani sînt foarte apropiate, partea superioară a clasamentului ATP poate suferi modificări în viitorul apropiat. Primele 10 poziții: 1. Pete Sampras (SUA) - 4555 p; 2. Thomas Muster (SUA) - 4474 p; 3. Andre Agassi (SUA) - 4452 p; 4. Boris Becker (Germania) - 3970 p; 5. Michael Chang (SUA) - 3537 p; 6. Thomas Enqvist (Suedia) - 2529 p; 7. Evgheni Kafelnikov (Rusia) - 2393 p; 8. Jim Courier (SUA) - 2369 p; 9. Goran Ivanisevic (Croația) - 2339 p; 10. Wayne Ferreira (Africa de Sud) - 1968 p. Adrian Voinea a urcat cinci locuri, ocupînd în acest moment locul 49, cu 787 p.

Polo

Adversarii României la JO de la Atlanta

Ieri s-a anunțat componența grupei B, din care face parte echipa de polo a României la JO de la Atlanta. Astfel, echipa noastră se va întîlni în meciurile din grupă cu naționalele Italiei, Croației, Greciei, Ucrainei și Statelor Unite ale Americii.

Lupte libere

Constantin Corduneanu - locul II la Sofia

Luptătorul român Constantin Corduneanu (categ.52 kg) s-a situat pe locul al doilea la turneul internațional (stilul libere) de la Sofia. Ceilalți sportivi români s-au clasat după cum urmează: Gheorghe Corduneanu (categ.48 kg) locul IV, Bogdan Ciufulescu (categ.57 kg) - locul IV, Dan Lungu (categ.74 kg) - locul VI. La turneul din capitala Bulgariei au participat 152 de luptători din 18 țări, informează Vasile Toth, secretarul general-adjunct al FR de Lupte.

Volei cadete

Penicilina CSȘ Unirea - cinci victorii

La sfîrșitul săptămînii trecute, la Focșani a avut loc etapa interjudețeană la volei cadete. Echipa Penicilina CSȘ Unirea Iași, a reușit să învingă în toate cele cinci partide disputate. Astfel: 3 - 0 cu Liceul ind. 1 Fălticeni; 3 - 0 cu CSȘ Rîmnicu Sărat; 3 - 0 cu LPS Focșani; 3 - 1 cu CSȘ Onești; 3 - 1 cu CSȘ Piatra Neamț. Sextetul de bază folosit de antrenoarele Gabriela Copcea și Lucia Chirilă a fost format din: Simona Simion, Alina Bordeianu, Mihaela Cantoreanu, Andreea Popa, Corina Chipirog și Gabriela Carp. Primele patru sînt și componente de bază în echipa de juniori I. În urma acestor rezultate, la turneul semifinal care va avea loc în aprilie s-au calificat: Penicilina CSȘ Unirea Iași și CSȘ Piatra Neamț. **(L.M.)**

Astăzi se dispută la Amsterdam returul Supercupei Europei

Fernandez vrea să înfulece lupul olandez!

■ *Ajax Amsterdam - Real Zaragoza*

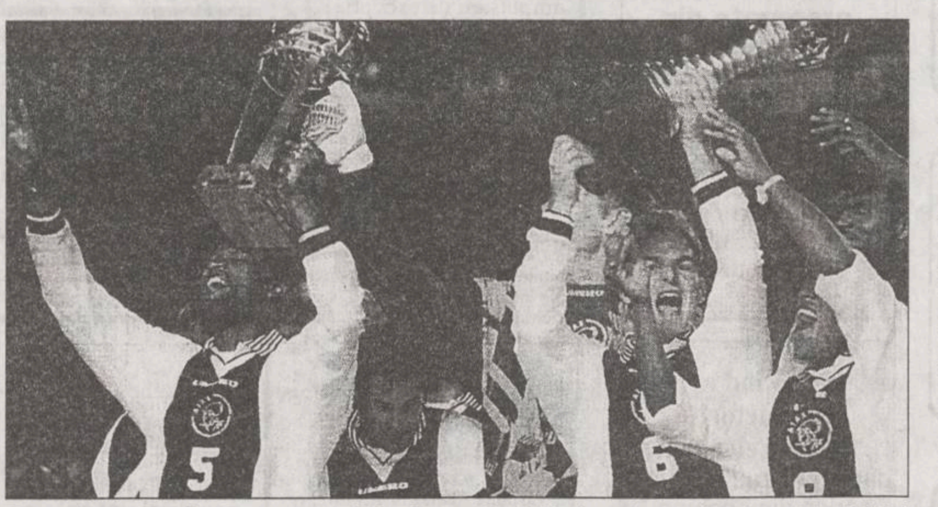

În această seară, începînd cu ora 21.30 (ora României), la Amsterdam se va disputa returul Supercupei Europei la fotbal, între Ajax și Real Zaragoza. Așa după cum se știe, meciul tur, disputat acum două săptămîni în Spania, s-a încheiat la egalitate, 1-1, prin golurile marcate de Aguado, respectiv Kluivert. Așadar, cele mai mari șanse de a intra în posesia trofeului le are campioana Olandei, care a mai cîștigat Supercupa Europei în 1972 (3-2 și 3-1 cu Glasgow Rangers) și 1973 (6-0 și 0-1 cu AC Milan). Partida din această seară, se va disputa pe stadionul "Ajax" (capacitate 28.000 de locuri) și va fi transmisă în direct de TVR1.

Echipele probabile pentru acest meci: **Ajax:** Van der Sar - Reiziger, Blind, Bogarde - F. de Boer, Scholten, Litmanen, R. de Boer - Finidi, Kluivert, Kanu (Overmars).

Zaragoza: Juanmi - Belsue, Cuartero, Aguada, Solana - Oscar, Pardeza, Dani, Nayim - Morientes, Higuera.

Ce spun cei doi antrenori? Louis van Gaal (Ajax): "Obiectivul nostru principal pentru acest sezon rămîne Liga Campionilor, dar nu neglijăm nici Supercupa. Avem prilejul de a realiza Marele Șlem și nu credc că-l vom rata."

Victor Fernandez (Zaragoza): "Știu că mergem la Amsterdam în rolul mielului ce-și bagă capul în gura lupului, dar vom încerca măcar să-l alergăm bine înainte de a ne înfuleca!" **(I.C.T.)**

În imagine, fotbaliștii de la Ajax, bucurîndu-se după succesul din Liga Campionilor

Campionatele Mondiale de schi

Medalie de aur pentru Pernilla Wiberg la combinata alpină!

Podiumul: 1.Pernilla Wiberg (Suedia) - 3:19,68; 2. Anita Wachter (Austria) la 2,05 s; 3. M. Kjoerstad (Norvegia) - la 2,67.

Cum coborîrea băieților din combinată a fost amînată din cauza unui viscol incopatibil cu cerințele competiționale (45 km/h), toată atenția s-a îndreptat către cele două manșe ale slalomului special, contînd pentru combinata alpină. După proba de coborîre, cel mai bun timp îl deținea americanca Picabo Street, specialistă a vitezei. Dar cum tocmai cucerise titlul la coborîre, probabil s-a gîndit să nu piardă din lauri pe "îmbîrligatul" traseu al slalomului, renunțînd la combinată. La fel s-a întîmplat și cu a doua clasată după coborîre, italianca Isolde Kostner, de asemenea deja medaliată cu aur la actualele Campionate Mondiale (la super G). În atari condiții, germana Katja Seizinger (a treia după coborîre), schioare deosebit de tehnică, un atu important la slalom, devenea de departe favorită. Surprinzător, însă, după prima manșă a slalomului, după un parcurs perfect, suedeza Pernilla Wiberg reușește primul timp, adiționat și cu cel de la coborîre, urmată de Ingeborg Marken (Norvegia) și Renate Goetschl (Austria). Katja Seizinger mai coboară un loc, iar Anita Wacter ocupă poziția a cincea. Intreresant că arbitrii au ales un traseu foarte greu în această primă manșă, cu ruperi de ritm cauzate de asezarea complicată a porților. Urmarea a fost că dintre cele 35 de schioare au trecut linia de finiș doar 19. A doua manșă, mult mai usoară din punct de vedere tehnic, a fost la îndemîna suedezei Wiberg, avantajată și de cele 54 sutimi de secundă avans de celelalte competitoare. Katja Seizinger a terminat coborînd încă un loc, pe poziția a cincea. Iată și alte rezultate ale favoritelor: Renate Goetschl (Austria), a patra, Ingeborg Marken (Norvegia), a șasea, nemțoaicele Miriam Vogt, Martina Ertl, Hilde Gerg, pe pozițiile a șaptea, a opta, respectiv a zecea. Megan Gerety, a patra după coborîre, a practicat un stil "bătrînesc", reușind să termine a 17-a, la 12,38 secunde de învingătoare! **(Silviu HOROBEȚ)**

Societatea de Servicii Informatice
SINTA S.A. Iași
Bd. Țuțora nr. 17. Tel. 032/230072, fax 032/232834
vă oferă:
☑ HÂRTIE CALCULATOR (import vest)
-A3, A4, 1 ex. si autocopiativă (2 ex., 3 ex.)
☑ HÂRTIE COPIATOR
-Nopa fix, Rank Xerox, Report
☑ DISKETE - 3.5" si 5.25"
-TDK, 3M, VERBATIM, KODAK
☑ CONSUMABILE
-pentru toate tipurile de calculatoare si periferice
☑ IMPRIMANTE - cu 9 si 24 ace (A3, A4)
-LOGIMAX, HYUNDAI, STAR (garanție 1 an)
-CITIZEN (garanție 2 ani, inclusiv cap)
☑ CALCULATOARE COMPATIBILE IBM - PC
-LOGIMAX (Canada)
-in diverse configurații
-garantie 2 ani
☑ TV color, HC-uri, subansamble, piese schimb
☑ CĂRȚI ȘI REVISTE DE SPECIALITATE - în limba română
-PC World, PC Report, Byte, Open, Telecom,
Computerworld, Chip, Revista Română de Informatică.
☑ Software de gestiune și produse de birotică

REGIONALA
C.F. IAȘI
anunță că:
în zilele de **26, 27, 28, 29 februarie 1996**
și **1 martie 1996**, sînt anulate următoarele trenuri:
- 642 - cu sosire în Iași - ora 12.40
- 621 - cu sosire în Iași - ora 17.19
- 968 - cu sosire în Iași - ora 21.50
- 622 - cu plecare din Iași - ora 5.50
- 965 - cu plecare din Iași - ora 6.00
- 641 - cu plecare din Iași - ora 15.52.

NORD-EST TOURS
VIZE
FRANȚA, BELGIA, AUSTRIA, ISRAEL
(pe bază de invitație individuală)
Transport internațional
(aerian și rutier)
Destinații principale:
GERMANIA
Nürnberg, Ulm, Stuttgart, Karlsruhe, Köln, Mannheim, Frankfurt, Düsseldorf, Essen, Dortmund
FRANȚA
Reims, Metz, Paris.
Rezervări, confirmări și eliberări bilete pentru principalele linii aeriene prezente în România în clasa turist sau la bussines class.
Informații și înscrieri:
IAȘI 032-117596
BACĂU 034-118611
SUCEAVA 030-225482
net
KLM AGENT

Centrul Educațional Multimedia
LOG-SOFT
organizează pentru copiii dvs.:
~ *cursuri de învățare a limbii engleze*
EXCLUSIV PE CALCULATOR
~ *cursuri de inițiere în informatică*
str. Anastasie Panu nr. 28 tel-fax: 032/21.11.30
VENIȚI ACUM!!!

TEHNOTON JOIN STOCK COMPANY
Iași, Calea Chișinăului nr. 43, tel. 032/232221, 233188, fax 231740
Închiriază la societăți comerciale
spații pentru birouri, puncte de vînzare en gros și en detail, cabinete, etc., în incinta imobilului situat în str. Mitropolit Varlaam nr.11, în apropierea bazarului.
Informații suplimentare se pot obține la tel. 032/233900/162 sau la adresa menționată.

AGENDA OMULUI DE AFACERI

INFOTEC

a deschis

un nou magazin de piese auto, import. Găsiți aici produse BOSCH, SACHS, MONROE, HELLA, MICHELIN, DUNLOP, CASTROL, SHELL și altele.

Sos. Păcurari 75, tel. 250176,
program luni-vineri 9.00-18.00, sîmbătă 9.00-12.00.

EROM S.A.

distribuitor al produselor

- COLGATE - PALMOLIVE
- FARMEC CLUJ
- MIRAJ
- SCHWARZKOPF (TAFT, SCHAUMA)
- JOHNSON PH
- GILLETTE
- GAMA LA FEMME, etc.

IMPORTANT: discount 0÷5% sub prețul producătorului.
TRANSPORT GRATUIT! Tel./Fax: 032/125405; 126105

MOLDROM SA

import - export

materii prime, laminate din oțel și materiale de construcții

Str. Tătărași nr. 57, tel./fax 173025, 172799, 270499
Contact: Constantin Badea, Director executiv

TOFAN GRUP SA
Filiala Iași

comercializează
anvelope și camere auto

Str. Ghica Vodă 1B (demisol), tel. 114782
Contact: Cornel Arcip, Director

COMITEL SRL

oferă și instalează
echipamente PANASONIC

centrale telefonice, telefaxuri,
audio-video
instalații pentru aer condiționat

Iași - Bd. Copou nr. 3, parter - cam. 2
Tel. 032-210054; 213375

ROTHERM SRL

oferă și instalează echipamente pentru încălzire centrală și condiționare a aerului, import Italia, reprezentant al firmelor:

FERROLI - microcentrale și cazane de încălzire (gaz metan și motorină
- calorifere din fontă și aluminiu;

DAB - pompe de circulație, hidrofoare;

Service în garanție și post garanție.

PREȚURI MINIME PENTRU UN CONFORT MAXIM !
Tel./Fax 032/175105

ABES MED SRL

comercializează

- băuturi: vodcă: PERFECT
  - produse VALCO - Baia Mare
  - lichioruri
  - sucuri
- țigări ● paste făinoase ● dulciuri
- conserve ● margarină ● hîrtie igienică
- produse cosmetice ● detergenți

Bd. Poitiers 14, Centrul comercial Euromarket

SC VIBLANC SA

vinde

• Frigidere "Arctic": - 240 l = 640.000 lei - 180 l = 540.000 lei - 140 l = 450.000 lei	• Congelatoare "Arctic": - 210 l = 840.000 lei - 160 l = 750.000 lei - 120 l = 600.000 lei • Combine frigorifice - 230 l = 850.000 lei
• Aragaze de Satu - Mare - 4 ochiuri = 310.000 lei	• Lăzi frigorifice "Arctic" - 113 l = 600.000 lei

Produsele au garanție 12 luni.
Tel. 032/14.22.89; 032/14.80.19

**Succesul și ambianța
nu pot exista decît împreună !**

- tavane suspendate

Consultați și oferta noastră.

MICRO AT Tel/PCFax 032.215835

ORU SRL

IMPORTATOR DIRECT - ARTICOLE PAPETĂRIE - MADE ÎN GERMANIA

VĂ OFERĂ
- agende
- biblioraftur
- hîrtie xerox A4+A3
- diverse articole de papetărie

Vînzări direct din depozit cu RABATURI în funcție de valoarea comenzii.

Str. Păcurari nr. 129, bl. 601, tel/fax: **032/165658**

FIMEX SRL

comercializează:

- televizoare GOLDSTAR
- calculatoare, imprimante
- fax-uri, telefoane, copiatoare, birotică
- consumabile, hîrtie imprimantă și copiator

Asigură service în garanție și postgaranție
Str. Cuza Vodă nr. 8 Tel./Fax: 032/211333

MIXT COM SRL

vinde en gros:

✓ produse cosmetice:
- Colgate Palmolive cu 3% sub prețul fabricii;
- Farmec Cluj - AC -0%
- deodorante gama Fa, Denim, Impulse, Rexona, 8x4, Extase, Fleurs de Paris
- fixativ, neofix, soluție permanent la rece

✓ detergent

TRANSPORT GRATUIT PE BAZĂ DE COMANDĂ ! *CONDIȚII AVANTAJOASE DE PLATĂ !*

Complex Comercial SIRAJ, stand 3C, tel. 213482

CABINET OBSTETRICĂ-GINECOLOGIE
Viața medicală

- asigură consultații de obstetrică-ginecologie
- tratamente ● mici intervenții (chiuretaje)
- analize ● sexologie

Podu Roș, str. Țutora 4, sc. E, ap. 1, tel. 122034.
Program: zilnic 12,00-19,00, sîmbătă 9,00-14,00.
Contact: Dr. Alexandra Ovănescu, Dr. Masheh Osama

ALFA CIVIC

distribuie

scule, dispozitive, unelte, accesorii
BOSCH, MAKITA, METABO, STAYER, FELISATTI, FIAC, P.G.M., AQUAPOMPE

Tel. 032-222308

ELECTRIC PULS SRL

oferă

- sisteme de alarmă DSC Canada
- componente electronice
- telecomenzi video

Telefon 230059, fax 230094

PROFAMILIA

oferă

analize de laborator
(hematologie, biochimie, bacteriologie)

Str. Chișinăului nr. 11C, sc. D, parter, tel. 230431
Contact: Dr. Emil Ghiorghiță, Director

IRSIDO SRL

vă oferă en gros

- rechizite de birou (biblioraft uri, caiete mecanice, mape, dosare, capsatoare, perforatoare, seturi de birou) produse ESSELTE - Franța
- articole de scris (pixuri, pixuri ceramice, stilouri, creioane mecanice, evidențiatoare, markere), produse SCHNEIDER - Germania și MICRO - Corea
- hîrtie xerox, hîrtie calc, indigouri

Str. Toma Cozma nr. 7A, tel. 144255

CRISS GROUP SRL

vinde en gross

- băuturi: vodcă: PERFECT, FIRIZA, SATRA, CLUB 22
  - rom: PIRAT, COMOARA
  - lichioruri (15 sortimente)
- țigări ● paste făinoase ● dulciuri
- conserve: carne, pește ● margarină
- produse cosmetice ● detergenți

Bd. Poitiers 14, Centrul comercial Euromarket, tel. 251759

S.C.T. MOLDOVA S.A. Iași

desface o gamă largă de produse de cofetărie și patiserie de o calitate deosebită, la prețuri avantajoase prin restaurantele
MOLDOVA, TRAIAN, UNIREA și IAȘUL
executate în laboratoarele proprii.

Primim comenzi pentru diverse ocazii în cantități nelimitate.

Relații suplimentare la telefoanele: Moldova - 142225, Traian - 143330, Unirea - 142110, Iașul - 116559.

PETRA SRL

societate mixtă româno-germană

desface prin **Magazinul SUNSHINE:**

- proiectoare, lămpi și becuri cu halogen
- echipamente și componente recepție satelit
- transformatoare toroidale în gama 15VA ÷ 1000VA
- calculatoare, imprimante, faxuri
- agende electronice, calculatoare de birou
- cîntare electronice, case de marcat
- consumabile pentru tehnică de calcul

str. Anastasie Panu 2A, tel. 032/125808, fax: 032/221281

PALLADIAN COMPUTERS

Calculatoare	Imprimante
Service	Software
Multimedia	Subansamble

Cea mai bună OFERTĂ !

Str. Arcu 85, tel. 211696, 250050, fax: 211696

S.C. PIT STOP S.R.L.

dealer produse HONDA

- motoare de uz general (2.2 -20 CP)
- motopompe (600-2300 l/min)
- generatoare electrice (0.35 - 12 KVA)
- motoare de barcă (2 - 45 CP)
- curățătoare de zăpadă

Calitate japoneză originală.

Tel 032-147968, după ora 16,00
CP 171- OP 1 Iași

CANEL SRL

sisteme de radiocomunicații

KENWOOD

în județele Iași, Suceava, Vaslui.

Str. I. C. Brătianu nr. 22
Tel. 032/114821, Tel/Fax: 032/211986

TUDOR MAGNUM PLUS

comercializează en gros și en detail

- nasturi • fermoare diverse • tercoturi
- ață bumbac și sintrom • elastic • blană sintetică
- prosoape plușate • capse • pernițe umeri și tricoturi

Program 9.00-18.00 Sîmbăta 10.00-14.00
Str. Fundac Gavril Muzicescu - fostă Banu (lîngă IIRUC), tel. 213676.

VÎNZĂRI

Vindem hîrtie ziar neutilizată în procesul de producție, ce poate fi folosită ca ambalaj. Preț 910 lei/kg. Rel. la tel. 230060.

Banane EL DORADO.
Din nou la Iași și în Moldova. Distribuitor unic S.C. **International Impex** SRL. Comenzi și informații la tel/fax 032/212490 și tel. 1162 09

Vînd dispozitive cu telecomandă pentru acționat porți de curte sau bloc. Tel. 137119.

Mori de cereale
-proiectare
- comercializare
- reparații
- montaje
Reprezentant autorizat ***SEMAG TOPLEȚ*** în Moldova, Basarabia și Ucraina. Înainte de a investi consultați un specialist! Tel. **032-252204**.

Multitrade S.R.L.
oferă echipament discotecă import Germania, material publicitar. **Tel/fax 032-233702, 032-223205**.

Vînd moară de porumb în funcțiune, eventual cu toate aprobările: presă de ulei cu două capete. Telefon 032/143493, orele 16,00-21,00.

SC LUMINA SRL IAȘI
oferă la preț de producție: **preparate din carne** pentru unitărți comerciale, cantine, consumuri colective, diverse ocazii (nunți, botezuri etc.). Relații zilnic, la tel. 131622, între orele 7,00 - 16,00, dl. Alexandru I.

Vînd conductori și cabluri electrice din cupru sau aluminiu, orice dimensiune. **Tel. 210766**.

Oferim hîrtie ambalaj uz general și hîrtie ambalaj specială (pentru preparate și carne).
Tel. 116864, 116370.

■ **Vînd carcasă porc la cele mai mici preturi, după preferință. Relații la telefon 031/513441.**

■ **Vînd calculator 386 DX/40 MHz, RAM 4 MB, HDD 120 MB, monitor monocrom VGA, optional modem 9600. Relații la telefon 213047, între orele 10,00-18,00, și la telefon 233268, după ora 18,00. (342775)**

■ Vînd dolari - 3400 și mărci - 2400. Sume mari. Telefon 230188. (342813)

■ Vînd frigider nou - Arctic 240 l - preț cu 150.000 lei sub prețul din magazin, sau frigider vechi - Arctic 240 l - preț fix 250.000 lei. Telefon 131892. (342565)

■ Vînd 8 tone de cartofi roșii consum, calitatea I. Telefon 030/462829, Rădăuți, între orele 17,00-20,00. (342835)

■ Vînd cuptoare panificație import Germania. Telefon 030/216582, între orele 7,00-18,00. (6384546)

AUTO MOTO

■ **Vînd Auto-service cu toate dotările, șoseaua Bucium nr. 30. Relații la telefoanele 145647 sau 165689. (74951)**

■ Vînd CIELO, 8500 km, alb, preț 27.000.000, negociabil. Telefon 032/131875. (340246)

■ Vînd autoturism Mercedes 190, pe benzină, stare excepțională, preț negociabil. Relații la telefon 033/734771, între orele 12,00-18,00. (638553)

ELECTRONICE

■ Vînd calculator 386 SX/33 MHz; 2 Mb RAM, 340 Mb HDD, FDD 1,44 Mb, monitor color SVGA cu 300 Mb, programe utilitare și jocuri. Telefon 233445, după ora 16,00. (342836)

■ Vînd f. ieftin video player AKAY-Japan original, model nou, telecomandă 3 servo motor sensibilitate și supra mod. Pret negociabil, 390.000 lei. Telefon 153586. (342827)

CASE - TERENURI

SUNAȚI ACUM

AGENȚIA CASTER
- tranzacții imobiliare (case, terenuri)
- intermediem vînzări, închirieri și schimburi de case, apartamente și terenuri.

Înscrierea în baza de date și reclamă (presă și radio) gratuită. Ofertă actualizată permanent pe computer. Perfectarea actelor în regim de urgență, Pentru informații suplimentare sunați acum la tel. **142110/106**, între orele 9.00-19.00, sîmbăta 9.00-14.00. Hotel Unirea, cam. **106**.

AGENȚIA CASTER
vinde
apartament cu 2 camere, lîngă Club 20, stare excepțională, multe îmbunătățiri. Preț 30 milioane, negociabil. Pentru informații suplimentare sunați la tel. **142110/106**, între orele 9,00-14,30 și 16,00-19,00. Hotel Unirea, cam. **106.**

AGENȚIA CASTER
vinde
terenuri în zone bune, diverse utilizări. Prețuri avantajoase. Pentru informații suplimentare sunați la tel. **142110/106**, între orele 9.00-19.00, sîmbăta 9.00-14.00. Hotel Unirea, cam. **106**.

AGENȚIA CASTER
vinde
vilă 10 camere, parter + 2 etaje, în zona Țicău, amplasare de excepție. Pentru informații suplimentare sunați la tel. **142110/106**, între orele 9.00-19.00. sîmbăta 9.00-14.00. Hotel Unirea, cam. **106**.

■ Vînd, cu drept de habitație 25.04.1996, apartament 3 camere decomandate, et. 2, multiple îmbunătățiri, Nicolina I, str. Sălciilor. Telefon 122904, toată ziua. (342591)

■ Vînd teren intravilan, șoseaua Rediu, la aproximativ 500 m de la capătul troleului din Păcurari. Telefon 223659. (342557)

■ Vînd casă nouă, 3 camere, hol, beci și 400 mp sau schimb cu variante. Telefon 221002, între orele 17,00-19,00. (342792)

■ Vînd casă și teren în suprafață de 560 mp în Roman, str. Toma Stelian, nr. 135. Relații la telefon 033/216056, după ora 16,00. (638553)

■ **Vînd spațiu comercial, vad bun, zona Nicolina-CUG. Telefon 126710. (342614)**

CUMPĂRĂRI

AGENȚIA CASTER
cumpără și închiriază
garsoniere, apartamente, case, terenuri, spații comerciale, spații producție. Pentru informații suplimentare sunați la tel. **142110/106**, între orele 9,00-14,30 și 16,00-19,00. Hotel Unirea, cam. **106**.

AGENȚIA CASTER
cumpără
1, 2, 3, 4 camere, indiferent de zonă și stare. Prețuri avantajoase, funcție de zonă, amplasare și amenajări. Pentru informații suplimentare sunați la tel. **142110/106**, între orele 9.00-19.00, sîmbăta 9.00-14.00. Hotel Unirea, cam. **106**.

■ Cumpăr televizoare (pe integrate) defecte, alb-negru. Telefon 153477. (340223)

■ Cumpăr Dalmațian mascul, exclus pui. Telefon 147224. (342567)

■ Cumpăr grîu panificație, fără tăciune, ofer 230 lei/kg, asigur transport la maximum 40 km; 240 lei/kg din Iași. Telefon 117126. (342790)

■ Cumpăr grîu panificație 300 lei/kg. Telefon 030/216582 între orele 7,00-18,00. (6384546)

ÎNCHIRIERI

AGENȚIA CASTER
caută spre închiriere
apartamente cu 1, 2 sau 3 camere, preț avantajos. Pentru informații suplimentare sunați la tel. **142110/106**, între orele 9.00-19.00, sîmbăta 9.00-14.00. Hotel Unirea, cam. **106**.

Caut spre închiriere spațiu amenajat pentru producție patiserie, aproximativ 100 mp., două căi de acces, posibilitate de racordare gaz metan, eventual asociere. Tel. 144.776, 271333.

■ Ultracentral, spații pentru reprezentanțe, sedii de firmă, birouri. Relații la telefon 210711, 210706, 210645.

■ Închiriez apartament mobilat, telefon, zona Podu Roș, plata în valută. Telefon 230014; 130561. (70736)

■ Ofer spațiu comercial în suprafață de 80-100 mp, situat în Piața Voievozilor Iași. Relații la telefon 113123, între orele 16,00-20,00. (342570)

SCHIMBURI

AGENȚIA CASTER
schimbă
garsonieră și apartament cu 2 camere, sau apartament cu 2 camere, sau apartament cu 2 camere și apartament cu 3 camere, sau garsonieră și apartament cu 3 camere, contra apartament cu 4 camere, etaj inferior, numai zonele Copou, Sărărie, Autogară, sau casă cu 3 camere. Pentru informații suplimentare sunați la tel. **142110/106**, între orele 9,00-14,30 și 16,00-19,00. Hotel Unirea, cam. **106.**

Schimb apartament cu trei camere decomandate, cu gresie, faianță și alte îmbunătățiri, etaj 1, situat în Frumoasa, cu apartament similar în zonele centrale. Ofer diferență de zonă. Tel. 221491.

■ **Schimb (vînd) casă 2 camere, neterminată (locuibilă), cu grădină și pomi, lîngă pădure în Horlești - Voinești, unui vînător, apicultor, pictor, poet etc. (după caz și 0,5 ha teren arabil) sau schimb cu apartament, garsonieră și auto. Telefon 146023. (71195)**

DECESE

Cu adîncă durere în suflet, frații, surorile, cumnații, cumnatele, copiii, nurorile, ginerii, nepoții și nepoatele anunță încetarea din viață la data de 16.02.1996 a celei ce a fost o bună mamă, soacră, bunică și străbunică,
ANA PRODAN,
în vîrstă de 85 de ani. Regrete eterne și Dumnezeu să o ierte. Înmormîntarea va avea loc marți, 20.02.96 ora 11.00 la cimitirul Eternitate în capela căruia este depusă.

Cu adîncă durere în suflet, fam. Musteață D-tru soț, Cornelia fiică, Eugen fiu, Florin ginere, Cristina noră, Anda și Tiberiu nepoți, anunță decesul celei ce a fost o adevărată și devotată soție, mamă și bunică
ECATERINA (TINICA) MUSTEAŢĂ,
după o lungă și grea suferință, la numai 54 de ani. Nimeni și nimic nu va umple golul lăsat în inimile nostre. Odihnește-te în pace, suflet bun care ai muncit mereu pentru cei dragi. Cortegiul funebru va pleca joi, 22 febr. 1996, ora 11.00 din str. Ion Creangă nr. 51, bl. T4, ap.21 către cimitirul "Sf. Petru și Pavel". Regrete eterne.

Familiile Ciubotaru V., Ionescu I., Silvestru C. anunță cu profundă durere încetarea din viață a celei care a fost **MITROFAN EUFRUSINA (FRUZINA)**. Înhumarea are loc marți, 20.02.96 la ora14.00 la cimitirul Eternitate unde este depusă.

CONDOLEANŢE

Familiile dr. Tiberiu Lăzescu și ing. Alexandru Lăzescu, sînt alături de familia dr. Iordăchescu și dr. P. Boișteanu, în greaua încercare suferită prin trecerea în eternitate a **dr. DUMITRU IORDĂCHESCU**, distins medic și coleg, iubit și stimat de toți cei care l-au cunoscut și transmit familiilor îndoliate, întreaga lor compasiune și sincere condoleanțe.

Familiile Șufaru Gheorghe și Odobașa Vasile regretă dispariția prematură a bunului vecin **IONIȚĂ IOAN**, și transmite sincere condoleanțe familiei îndoliate. Dumnezeu să-l ierte și să-l odihnească.

Adrian, Nușa, Dan și Bogdan anunță cu durere trecerea în neființă a tatălui, socru și bunic **BALTARU PETRU**. Fie-i țărîna ușoară.

Familia Bîclea din Tomești aduce multe condoleanțe familiei Adrian Baltaru pentri pierderea tatălui.

Familiile Gheorghe Gheorghe și Baltaru Adrian anunță decesul celui care a fost **BALTARU PETRU**, un bun tată, socru și bunic. Dumnezeu să-l ierte.

Fam. Stîngaciu Ioan transmite sincere condoleanțe doamnei avocat și domnului ing. Chirilă pentru pierderea suferită.

Conducerea și salariații din cadrul SC "Habitat Proiect" SA Iași sînt alături de familia domnului inginer Manciu Mihai la greaua pierdere pricinuită de decesul tatălui și îi transmit sincere condoleanțe.

Colectivul clasei a-VI-a A de la Școala "Miron Costin" Iași este alături de doamna dirigintă Camelia Gheorghe în imensa durere pricinuită de trecerea în neființă a tatălui.

Colectivul de salariați de la SMTCF Iași sînt alături de dl. inspector Roșu Vasile în aceste momente de adîncă tristețe și îi transmit sincere condoleanțe.

Colegii atelierului electric al SC "Unirea" SA sînt alături de colegul lor Achirei Victor și îi transmit sincere condoleanțe pentru decesul mamei.

PUBLICITATE

Colectivul de cadre didactice de la Școala "Miron Costin" Iași transmite sincere condoleanțe doamnei profesoare Camelia Gheorghe și este alături de ea în marea suferință pe care o încearcă la dispariția tatălui său.

Sîntem alături de întreaga familie Olaru în durerea prin care trece la despărțirea de doamna

FIRICA OLARU.

Dumnezeu să-i odihnească în pace sufletul ei bun și blînd. Familia Popii Virgil.

Întristați de dispariția fostei diriginte, d-na profesor

MARCELA CĂRUNTU,

absolvenții clasei a-XII-a A, promoția 1976, transmit întreaga lor compasiune familiei îndoliate.

Colectivul de Amenajarea Teritoriului din cadrul SC "Habitat-Proiect" SA transmite sincere condoleanțe familiei d-lui ing. Manciu Mihai pentru pierderea suferită.

Biroul Executiv al FEDERALCOOP Iași, salariațiii, Comitetul săindicatului este alături de colega Asiminei Brîndușa la greaua pierdere suferită prin decesul tatălui.

Colectivul Oficiului de Calcul FEDERALCOOP Iași este alături de colega Asiminei Brîndușa la greaua pierdere suferită prin decesul tatălui. Brîndușa, sîntem alături de tine!

Colectivul procurorilor de la Parchetul de pe lîngă Judecătoria Iași este alături de prim -procurorul Mihai Covalciuc în clipele grele pricinuite de decesul tatălui său.

Colectivul Serviciului de Cercetări Penale din cadrul Poliției Mun. Iași este alături de prim- procurorul Mihai Covalciuc și îi transmite sincere condoleanțe pentru decesul tatălui.

Procurorii Parchetului de pe lîngă Tribunalul Iași sînt alături de prim-procurorul Mihai Covalciuc în momentele grele pricinuite de decesul tatălui. Dumnezeu să-l ierte.

■ **Personalul Clubului de Fotbal Politehnica Iași este alături de fotbalistul Adrian Dobrea la greaua pierdere pricinuită de decesul tatălui și exprimă condoleanțe familiei îndoliate.**

COMEMORĂRI

Pe data de 19 februarie 1996 s-au împlinit 2 ani de zile de la trecerea în neființă a celui care a fost

ing. HUBERT COHUȚ.

Sufletul lui ales și nobil nu-l vom uita niciodată. Soția și fiica.

MULȚUMIRI

Sîntem alături de întreaga familie Olaru în durerea prin care trece la despărțirea de doamna

FIRICA OLARU.

Dumnezeu să-i odihnească în pace sufletul ei bun și blînd. Familia Popii Virgil.

Familia Moisa Dumitru (Maricel) și Doina, împreună cu fetița Diana, aduc mulțumiri tuturor celor care au fost alături de ei cu sprijin moral, fizic și material la depășirea momentelor grele pricinuite de neașteptata pierdere a fiului lor drag

MOISA OVIDIU-MARIAN.

OFERTE SERVICII

COMPANIA DE TURISM

NET

Excursii în:
TURCIA
24.02.1996
GRECIA
23.03 - 31.03.1996
170 USD + 200.000 lei, 7 zile

Asigurăm transport GERMANIA și FRANȚA și asistență obținere viză pentru FRANȚA.

Serbările Mărțișorului
1- 3 martie
Vatra Dornei
22.000 lei
Casa Modei -mezanin
Telefon **117596**.

CORPO SAN

societate specializată în servicii medicale mobile

oferă,

ASISTENȚĂ MEDICALĂ NON STOP

Corpo San va sta la dispoziția dumneavoastră 24 de ore din 24.

În orice moment din zi sau din noapte veți putea beneficia de serviciile **Corpo San**, dînd un simplu telefon. Un echipaj medical de înaltă calificare se va deplasa de fiecare dată, în maximă urgență, la dumneavoastră.

Sistemul de asistență medicală de urgență la domiciliu devine o realitate.

Un simplu telefon și **Corpo San** va fi acolo unde este nevoie de ajutor.

Vă reamintim pe scurt serviciile pe care **Corpo San** vi le oferă

NON STOP!

- consultații medicale la domiciliul pacientului, cu deplasare la pacient în regim de maximă urgență
- tratamente de urgență la domiciliul pacientului
- transportul și internarea pacientului în cazuri de necesitate
- analize de laborator la domiciliul bolnavului
- tratamente injectabile, intravenoase și intramusculare, la domiciliul pacientului
- eliberarea de rețete în regim compensat, precum și eliberarea altor acte medicale.

Apelați
NON STOP
Corpo San
la telefon
113.130.
SOSIM IMEDIAT!

DR. IORDACHE CONSTANTIN, MEDIC PRIMAR PEDIATRU,
oferă
consultații
la domiciliul copiilor bolnavi.
Tel. **214001**.

Transport marfă și persoane cu Break Diesel, 145 lei/km.

Telefon ***129995*** sau ***141464***.

Dr. AILIOAIE
- medic primar
- DOCTORUL FAMILIEI permanent.
*Tel. **25.11.17.***

Executăm documentații pentru licențe de fabricație. Telefon 032/252204.

■ **Profesor, meditez matematică pentru admitere la facultate. Preț 5.000 lei/h. Telefon 128563.**

■ **Inginer, repar mașini de spălat (automate sau obișnuite), uscătoare de rufe, mașini de spălat vase, mașini de cusut, alte aparate electrocasnice. Telefon 233216, după ora 17,00. (71826)**

■ Meditez intens matematică orice nivel. Student matematică cercetare. Telefon 160668. (342810)

■ Cos fuste - 5000 lei. Telefon 221166. (342788)

■ Confecționez rulouri și obloane lemn de tei, jaluzele aluminiu. Telefon 121963. (342817)

■ Tehnoredactare computerizată, listare alb-negru. Calitate excepțională. Telefon 159916. (342826)

LOCURI DE MUNCĂ

Complexul Național Muzeal "Moldova" Iași (Palatul Culturii)
anunță scoaterea la concurs a postului de
contabil șef.

Condiții de angajare:
- studii suoperioare de specialitate
- vechime minimă 8 ani.

Relații suplimentare la secretariatul instituției, str. P-ța Ștefan cel Mare și Sfînt nr. 1, tel. **147402** sau **114136**, int. **12**.

■ **Primăria municipiului Iași anunță concurs, la sediul instituției, ora 10,00, pentru ocuparea următoarelor posturi: 2 posturi de asistent social la Biroul ajutor social - studii superioare, Facultatea de psihologie (Secția asistență socială), în data de 21.02.1996; 2 posturi de stenodactilograf, cu atestat, în data de 22.02.1996; 1 post de inspector de specialitate la Serviciul de gospodărire comunală și locativă, studii superioare - Facultatea de construcții, în data de 23.02.1996. Relații, bibliografie, documentația necesară se dau la Serviciului personal-salarizare, camera nr. 24.**

■ **S.C. ELECTRA S.R.L. angajează contabil șef. Oferim seriozitate. Telefon 126276.**

FELICITĂRI

LA MULȚI ANI!

Dorim ca drumul vieții să-ți fie presărat numai cu flori, necazul și tristețea să nu te cuprindă niciodată. "La Mulți Ani!" și numai bucurii din partea părinților Viorel și Mariana, a fratelui Robert pentru

IRINA PAULESCU

cu ocazia împlinirii frumoasei vîrste de 18 ani.

Din tot ce-i mai frumos pe lume/ Din tot ce omul și-ar dori/ Noi ți le oferim pe toate/ Și fericire zi de zi.

La împlinirea anilor, sănătate și

"La Mulți Ani!"

pentru

OANA ȚARĂLUNGĂ

din partea vizitatorilor nocturni.

La cea de a 92-a aniversare a zilei de naștere, soția, copiii și nepoții, urează dragului lor

CONSTANTIN BODOACĂ

din Tg. Frumos - Iași
"La Mulți Ani!" și Multă Sănătate.

Familia Iustina și Constantin Mihai din Iași urează cuscrului

CONSTANTIN BODOACĂ

din Tg. Frumos - Iași
"La Mulți Ani!" și Multă Sănătate.

Azi scumpul nostru nepoțel

GEORGE POTUR

prinde în buchetul vieții al treilea ghiocel.
Bunicii îi doresc: "Să ne trăiești nepot iubit, căci tu ești tot ce ne-am dorit".

PIERDERI

■ Pierdut carnet de sănătate pe numele Daciana Burlacu. Îl declar nul. (342791)

■ Pierdut carnet șomaj pe numele Constantin Anton. Îl declar nul. (342811)

LICITAȚII

ATCOM Iași
scoate la **licitație**
în vederea închirierii, spațiu de 200 mp, amplasat în Iași, Străpungerii Silvestru, bl. CL 20-21 (unde a funcționat Consignația ABC) pentru organizare diverse activități, exclusiv desfacere de confecții, tricotaje, încălțăminte, precum și activitatea de consignație. Licitația va avea loc pe data de 26.02.1996, ora 10,00, la sediul ATCOM Iași, str. Ștefan cel Mare nr. 8. Relații la tel. 143325 sau 115201.

DIVERSE

Cursul "SILVA" de dezvoltare mentală și controlul stresului (cu predare rapidă, în stare alfa a creierului), se va desfășura în zilele de 30, 31 martie și 6, 7 aprilie. Informații la telefon 173534.

CENTRUL DE PERFECȚIONARE AL MINISTERULUI CULTURII BUCUREȘTI
CASA DE CULTURĂ A SINDICATELOR IAȘI
organizează
ȘCOALA SUPERIOARĂ DE SECRETARIAT

Se studiază:
- Tehnica activității de secretariat
- Stenodactilografie
- Utilizarea P.C. -urilor.
Tehnoredactare computerizată
- Limba engleză
- Elemente de contabilitate.

Școala va funcționa în perioada 4 martie - 20 iulie 1996.
Se eliberează diplome recunoscute.
Relații la tel. 135158.

Persoanele care au asistat în ziua de luni, 12.02.1996, ora 14,45, la o altercație, care a implicat doi cetățeni și care s-a desfășurat în parcarea din spatele Primăriei Iași, sînt rugate să sune la telefon 141530, după orele 20,00.

■ Asociația PAS - MOLDOCONSTRUCT Iași face cunoscut că se mai primesc înscrieri în asociație de la persoanele care îndeplinesc condițiile statutare numai pînă la data de 29.02.1996. Cererile de subscriere de acțiuni contra numerar se depun pînă cel tîrziu pe data de 15.03.1996. Relații la telefon 032/113910 (171). (342814)

■ **S.C. AGROIND S.A. Ciurea convoacă toți acționarii la adunarea generală extraordinară care va avea loc pe data de 4 martie 1996, ora 8,30, la sediul societății. (70740)**

AGENDA OMULUI DE AFACERI

ELCOSERV SRL

- case de marcat electronice
- cîntare electronice
- calculatoare electronice
- reparații, service, consumabile

Tel./fax: 032/230205

ELCOSERV SRL

vinde:
Role de hîrtie pentru case de marcat și calculatoare de birou:

57 mm - 885 lei cu TVA
44 mm - 930 lei cu TVA
37,5 mm - 634 lei cu TVA

Tel./fax: 032/230205

DIRECT *SRL*

produce și comercializează
- antigel concentrat și preparat
- lichid de frînă • electrolit
- tananți • uleiuri • degresanți • vopsele } pentru industria textilă și pielărie

Str. Tătărași 31, tel. 032/176335, fax 032/270321

LIVIUS

- ***Calculatoare SALIENT (garanție 3 ani)***
- ***Imprimante (ace/jet/laser/color)***
- ***Plottere și cutter-plottere ROLAND***
- ***Programe de contabilitate CIEL***
- ***JURIST-PC: colecție de legi***

str. Fătu 1A, tel/fax:032/11.22.21

NEDO SRL

execută la comandă:
- jaluzele orizontale din aluminiu, tip oglindă
- jaluzele verticale din material textil hidrofobizat
- execută vopsiri cu pulberi în cîmp electrostatic

Calitate maximă, preț minim!

Iași, str. Iarmaroc 26, tel. 032-130894, 232664, fax 147986

AGRESSIONE IAȘI

PREȚURI MORTALE !!!
- **Hîrtie de copiator import Finlanda și Germania;**
- Hîrtie pentru imprimantă (1, 2 și 3 ex. autocopiativă);
- Hîrtie de calc import Germania (format A4, A3 și role);
- Hîrtie ozalid import Slovenia;
- Role fax, telex, scotch și multe altele...

TRANSPORT GRATUIT !
tel. 032/233240; 233260

AGRESSIONE IAȘI

PREȚURI MORTALE !!!
Hîrtie pentru tipografii:
- Hîrtie offset (60...80 gr/m2), indigenă și import Germania
- Hîrtie pentru etichete (70, 80 gr/m2), albă și metalizată
- Hîrtie autocolantă cu și fără striații
- Carton dublu cretat Mediaprint (90...300 g/m2)

TRANSPORT GRATUIT !
tel. 032/233240; 233260

SCR MOLDOVA SA

fostă ICRA
Primește **cupoane nominative** și **certificate de proprietate** prin subcentrul de înscriere la sediul societății din Calea Chișinăului nr. 35 (lîngă PANGRAN - CIMP IAȘI) în zona industrială, între orele 10-15, tel. 137770, 137780.
Persoanele care depun pentru SCR MOLDOVA SA IAȘI nu plătesc taxa de depunere de 2000 lei.

Agenția de turism "TOTEM" Iași

CASA TINERETULUI - IAȘI; Telefon 032-213545

ITALIA - FRANȚA 438 USD

OFERTĂ PROMOȚIONALĂ

EXCEPȚIONAL ! doar prin ELECTRONIC RESEARCH CENTER

486 DX4/100 Mhz

4MB RAM, Color Monitor 14"LR
850 MB HDD, SVGA 512 KB
numai: **2.799.000 lei**

Grăbiți-vă, stoc limitat ! tel: 271058

OPTICA 34

vă oferă
✓ consultații oftalmologice cu medic la combină oftalmologică de mare precizie ✓ ochelari după rețeta prescrisă ✓ toate tipurile de lentile, indigene și din import - renumitele lentile Zeiss.
Servicii de calitate la prețuri avantajoase!
Foarte multă amablitate!
Atenție: sînt două unități Optica alăturate, dar, numai OPTICA 34 vă oferă aceste servicii!
Sos. Păcurari, bl. 557, tel. 164062

TRANSCOM SA

efectuează
- transport auto
- reparații auto

închiriază spații de parcare

Str. Aurel Vlaicu 54, tel./fax 173636, 173078

ZACORA SRL

oferă la prețuri avantajoase
- **congelatoare, frigidere**
- **televizoare, mașini de spălat**

Plata în 4-6 rate lunare, fără dobîndă !

Telefon: 032/252914, 032/157034

VEGA SRL

-Furnizează și montează pereți din gips
-Plafoane suspendate din carton gips, aluminiu tip trafor panouri din fibre minerale
-Faianță, gresie, marmură
-Var lavabil, ciment adeziv
-Corpuri de iluminat Reggiani
-Tîmplărie din aluminiu

Str. Sfîntul Lazăr 33 tel. 032- 131908

STILPLAST SRL Bacău

Vă oferă începînd cu 1.III.1996:

-***caroserii*** (suprastructură din fibră de sticlă) pentru DACIA 1304 PICK-UP

Se asigură montarea în aceeași zi.
Comenzile se primesc la tel/fax : 034/119738 sau în str. Calea Romanului nr. 39.

ȘANTIER NR. 9 INSTALAȚII SA Iași

lansează construcția de locuințe cu plata în rate eșalonate pe termen de 15 ani cu dobînda de 15% pe an.

Str. N. Iorga nr. 26A, et. I, cam. 25-28, Tel/Fax: 133073
Contact: Hogaș Constantin - director

ETNIS SRL

Partener comercial al firmei germane Vaillant, pentru zona Moldova, vă oferă
Centrale și cazane pentru încălzit
- pe combustibil lichid sau gaz
- electrice

Asigurăm: montaj, service și garanție 3 ani.
Produsele se vînd și cu plata în 6 rate lunare.
Str. N. Iorga nr. 7D, bl. F5, tel. 230113, fax 232690

SC MOLID SRL

instalează
SISTEME DE SECURITATE
✓ sisteme electrice de alarmă
✓ dispecerat de supraveghere, non stop
✓ alarmarea echipei mobile de intervenții
INDEPENDENT GUARD SECURITY.
UN SERVICIU PENTRU LINIȘTEA DUMNEAVOASTRĂ!!!
Hotel UNIREA, cam. 1212, tel. 032/142110, int. 1212, tel. 032/118613.

IMPEX ROMCATEL S.A.

vă oferă:
- Instalare, conform normelor europene și ale I.G.P., de sisteme de alarmă efracție-incendii, control acces, TVCI la bănci, muzee, spații comerciale, obiective industriale, locuințe etc.

-Abilitare I.G.P.,experiență și referințe deosebite-
- Transformatoare toroidale, de rețea și cu aplicații HF.
- Rebobinări diverse.

Str. Lascăr Catargi nr. 22,tel. 032/211328,fax 032/211280

S.C. STAMINALCO S.A. CRAIOVA
filiala Bacău
în cadrul S.C. „LEGUME-FRUCTE“ S.A. Bacău
îmbuteliază și livrează băuturi alcoolice „UNCLE SAM“ de cea mai bună calitate, la cele mai avantajoase prețuri.

- Rom, vodcă = 980 lei
- Lichioruri = 1150 lei
- Rachiuri = 890 lei etc.

Prețurile nu includ TVA.

Relații: Bacău, str. Stejarului nr. 3 tel. 134800, int. 51

AGENȚIA CASTER

TRANZACȚII IMOBILIARE

Intermediem vînzări,închirieri și schimburi de case, apartamente și terenuri.

Înscrierea în baza de date și reclamă (presă și radio) este gratuită.

Ofertă actualizată permanent pe computer.
Pentru informații suplimentare sunați la tel.
032-142.110/106
Între orele 9⁰⁰-19⁰⁰
Hotel UNIREA cam. 106

AGRESSIONE IAȘI

PREȚURI MORTALE !!!
SCAUNE ERGONOMICE IMPORT ITALIA
- FOTOLII PREZIDENȚIALE DIN PIELE
- SCAUNE DE AȘTEPTARE (TAPIȚERIE SAU PIELE)
- MESE ȘI SCAUNE DE BAR

TRANSPORT GRATUIT !
tel. 032/233240; 233260

NATIONAL PROTGUARD
Filiala Iași

servicii de pază și protecție

Hotel Unirea, camera 1204, tel. 117105, 211463
Contact: Iulian Florea, Director economic

HOROSCOP

BERBEC

(21 mart. - 20 apr.):

"Reduta" ar putea ceda cu mult mai ușor decît vă închipuiți, depinde de unde atacați. De data aceasta, tactica jocului de-a v-ați ascunselea nu este recomandabilă.

TAUR

(21 apr. - 20 mai):

Cu mai multă înțelepciune, ați reuși să înțelegeți rațiunile acestei înfruntări. Important e să nu mai puneți pe primul plan o instanță de autoritate.

GEMENI

(21 mai - 21 iun.):

N-o să vă ridice nimeni statuie dacă vă sacrificați o parte din timpul dvs. Dar tot nimeni n-o să vă ridice o statuie, dacă îl pierdeți și pe acela.

RAC

(22 iun. - 22 iul.):

Nu aveți cui vă plînge, chiar dacă sînteți victima inocentă a unui concurs nefast de împrejurări. Plecați de la premisa aceasta și veți putea ieși din capcană.

LEU

(23 iul. - 22 aug.):

Păstrați-vă cumpătul și aveți mai multă răbdare și veți primi răspunsul așteptat. Dacă precipitați lucrurile, s-ar putea ca unii sprijinitori să se răzgîndească.

FECIOARĂ

(23 aug. - 22 sept.):

Problemele sentimentale se agravează în urma unui conflict absolut gratuit. Pînă nu vă veți pune de acord asupra răspunderilor, nu veți ajunge la comunicare.

BALANȚĂ

(23 sept. - 22 oct.):

Veți beneficia de o perioadă mai puțin agitată, dar și mai puțin strălucitoare. De cele mai multe ori, bucuriile simple nu vin cu surle și trîmbițe.

SCORPION

(23 oct. - 21 nov.):

Depinde în ce sens și cu cîtă ardoare vă veți pune în valoare magnetismul personal. Contează foarte mult prima impresie și aici n-ar trebui să vă precipitați.

SĂGETĂTOR

(22 nov. - 21 dec.):

Agitația celor din jur v-a ajutat să vă regăsiți simțul acțiunii și pofta de luptă. Nimic nu vă stimulează mai mult decît încordarea de forțe.

CAPRICORN

(22 dec. - 19 ian.):

E bine că ați dat atenție semnalului de alarmă, dar n-ar trebui să fiți chiar atît de sceptic(ă). Motivele dvs. de îngrijorare sînt mult exagerate.

VĂRSĂTOR

(20 ian. - 18 febr.):

Reacțiile colegilor sînt justificate doar într-o anumită măsură și nu ar trebui să vă influențeze atît de mult. Norocul este la un pas de dvs.

PEȘTI

(19 febr. - 20 mart.):

Acordați cu ușurință circumstanțe atenuante și ați vrea să primiți la fel de ușor indulgențe. Gîndiți-vă că situațiile nu sînt comparabile și că e rîndul dvs. să ispășiți..

LEGENDA:

- *vă paște ghinionul;*
- *prudența e mama înțelepciunii;*
- *n-aveți nimic de pierdut;*
- *șansa vă surîde*

"Mușchii din Bruxelles" - din nou pe marile ecrane

Moarte instantanee

Un meci care să nu fie uitat niciodată

Jean-Claude Van Damme, împreună cu Peter Hyams, regizorul cu care a mai colaborat la ***"Timecop/Răfuiala dincolo de moarte"***, s-au reîntîlnit pentru realizarea thriller-ului ***"Sudden Death/ Moarte instantanee"***, difuzat de MEDIAPROpe marile ecrane românești.

Van Damme interpretează rolul lui Darren McCord, un pompier cu un trecut zbuciumat. În momentul în care fiica sa (Whittni Wright) este luată ca ostatic în timpul unui meci de hochei, McCord se angajează într-un joc "de-a șoarecele și pisica", avînd un adversar nemilos (Powers Boothe). Cu mii de vieți ca miză, inclusiv pe cea a fiului său (Ross Malinger), McCord se luptă deopotrivă cu teroriștii și cu demonii din el, în timp ce secundele jocului se scurg implacabil.

Acțiunea se desfășoară în timpul celui de-al șaptelea meci al finalei Cupei Stanley. Pittsburgh Penguins luptă împotriva celor de la Chicago Blackhawks, ceea ce-i face pe cei 17.000 de suporteri frenetici - printre care și vicepreședintele Statelor Unite - să se urce pe spătarele scaunelor. Ei nu știu, însă, că un grup terorist de elită tocmai se străduia ca acest meci nu fie uitat niciodată.

Regizorul Peter Hyams a regizat recent filmul "***Timecop/ Răfuială dincolo de moarte***", un mare succes de box-office, ce l-a avut ca protagonist pe Van Damme. Atunci, ca și acum, Van Damme a fost prima opțiune a lui Hyams pentru interpretarea rolului principal.

"Este al doilea film făcut împreună". "Cred că Jean-Claude are încredere în mine acum, iar eu știu că pot avea încredere în el."

Un film despre hochei

În copilărie, eroii hollywoodieni ai lui Van Damme erau ***Steve McQueen și Paul Newman***. Actorul recunoaște că tranziția la acest tip de roluri "ia timp; nu poți sări de la «Mad Max» la «Hamlet»".

"***Jean Claude a fost alegerea perfectă pentru acest film"***, remarcă producătorul ***Moshe Diamant***, care a lucrat cu Van Damme la filme ca "Timecop/ Răfuială dincolo de moarte", "Hard Target/Vînătoare de oameni" sau "Double Impact". ***"Este un băiat nemaipomenit, care poate deveni un erou."***

Tinerii actori Whittni Wright ("I'll Do Anything") și Ross Malinger ("Sleepless în Seattle/ Nopți albe în Seattle") oferă imediat un surplus de informații în legătură cu actorul care îl interpretează pe tatăl lor: ***"Jean-Claude a fost foarte drăguț. El are, în realitate, niște copii minunați, așa că a fost plăcut să lucrăm cu el."***

Cu rolurile principale asigurate, realizatorii au aranjat un dispozitiv impresionant al rolurilor secundare, avîndu-l aici pe Dorian Harewood ("Pacific Heights", "Full Metal Jacket"), agentul Serviciilor Secrete desemnat să-l protejeze pe vicepreședinte, acesta din urmă fiind interpretat de Raymond J. Barry ("The Ref", "Coll Runnings"). Kate McNeil ("I'll Do Anything", "Monkey Shines") o interpretează pe fosta soție a lui McCord, iar Audra Lindley, (cunoscută din serialul TV "The Ropers") interpretează o primă victimă a complotiștilor ce vor să obțină un miliard de dolari din Trezoreria Statelor Unite.

Decizia de filmare în orașul Pittsburgh - unde s-au mai făcut "Flashdance", "The Silence of the Lambs/Tăcerea mieilor" și "Striking Distance" - a fost luată de producătorul Howard Baldwin, a cărui companie a fost implicată în producția a 12 filme, începînd din '85, și care este proprietara echipei de hockey Pittsburgh Penguins.

"A fost dorința noastră dintotdeauna, de cînd am intrat în showbiz, să facem un film despre hochei, într-un mod realist și incitant, nu doar amuzant," remarcă Baldwin.

"Tehnic, filmul este uriaș"

În următoarele 14 săptămîni, s-au folosit mai mult de zece zone din Pittsburgh, printre care și la The Civic Arena (sală prevăzută cu un acoperiș ce poate fi retras cu o simplă apăsare de buton, lucru crucial pentru scena în care se declanșează explozia), locul principal de filmare, acțiunea filmului desfășurîndu-se pe perioada meciului de hochei.

"Tehnic, filmul este uriaș", observă producătorul Moshe Diamant. ***"Într-o secvență am avut o macara de 122 de metri ce trebuia să ridice și să arunce un elicopter prin acoperișul deschis al arenei, în timp ce nouă camere filmau scena. Am mai avut 200 de mașini ale poliției și de salvare, toate fiind coordonate de fiecare dată cînd filmam cîte o scenă, din diferite unghiuri."***

Dar cea mai mare supriză a venit dintr-o direcție complet neașteptată - Liga Națională de Hochei și-a amînat deschiderea sezonului din cauza unui conflict de muncă cu jucătorii. Pittsburgh Penguins erau programați să joace, în deschiderea sezonului '94-'95, într-un meci cu Chicago Blackhawks, meci pe care producătorii aranjaseră să-l filmeze pe larg, pentru secvențele filmului ce descriau finala Cupei Stanley. Așa că jucătorii echipei Penguins au fost interpretați de foști jucători ce locuiau în zonă, iar cei de la Blackhawks de jucătorii echipei Cleveland Lumberjacks (vedeta echipei Penguins, Luc Robitaille se interpretează pe sine în film). Conflictul de muncă a fost rezolvat pînă la terminarea filmărilor, lucru ce nu a afectat, însă, suspansul și spectacolul hocheistic prezentat în film.

"Din punct de vedere emoțional, Jean-Claude a fost destul de curajos"

"Sudden Death" este un film despre un bărbat care poate fi atît de speriat încît nu mai poate acționa în momentele critice", continuă Hyams, "iar Jean-Claude a fost, din punct de vedere emoțional, destul de curajos să arate acest lucru; să-și deschidă larg sufletul și să-l arate oamenilor."

Mai important, "Sudden Death/ Moarte instananee" reflectă stilul vizual caracteristic lui Hyams. Regizorul Hyams a trebuit să facă echilibristică între momentele de violență brutală și neașteptată și umorul negru, diavolesc, toate acestea intensificate de faptul că existau 17.000 de entuziaști ai sportului ce umpleau arena, absorbiți de meciul de hochei și complet neinformați de pericolul ce-i amenința.

"În unele cazuri", notează regizorul, ***"filme ca acesta se definesc prin cine este eroul negativ. Este o tradiție ce a început poate în "Die Hard/ Bătălie Disperată". Acest gen de personaje aproape că au devenit loc comun al filmelor - John Malkovich în «În the Line of Fire/ În bătaia puștii» sau Tommy Lee Jones în «Under Siege/ Sechestrați în larg», de exemplu."***

Deși filmul "Sudden Death /Moarte instantanee" este plin de cascadorii, una mai spectaculoasă ca cealaltă, cascadorul coordonator Gary Hymes descrie coregrafia scenelor de luptă față-în-față ca ***"singurul lucru foarte dificil al muncii cascadorilor. Mai ales într-un film ca acesta, care are numeroase bătăi, ce nu trebuie să semene între ele". (MEDIAFAX)***

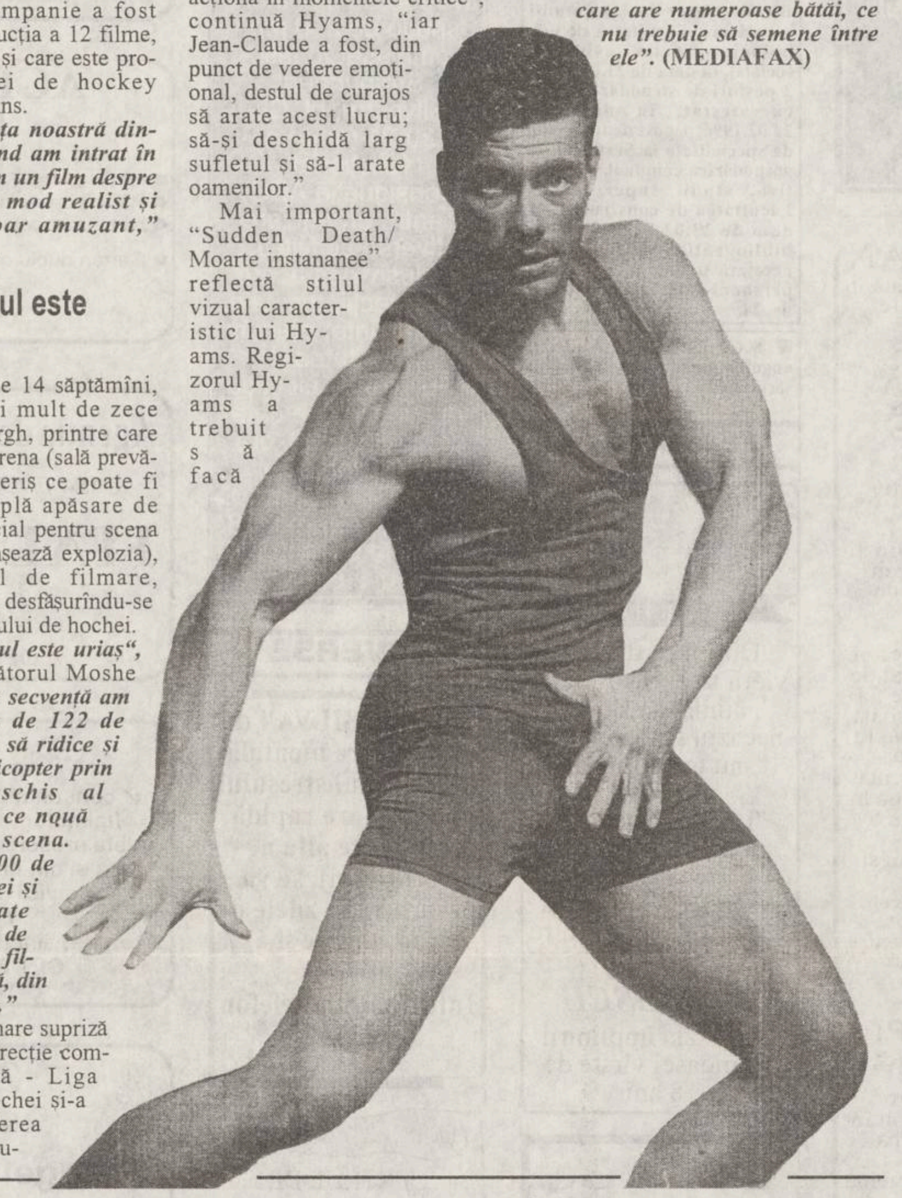

Jean-Claude Van Damme - schiță de portret

Încearcă să evadeze din standardele impuse

Cînd pe genericul unui film întîlnim numele lui Van Damme, știm că ne așteaptă un spectacol pe cinste: lupte corp la corp, lecții deschise despre arte marțiale, urmăriri tensionate, dar mai ales un erou frumos, puternic și deștept. Așa a fost Van Damme în filmele în care a jucat pînă acum, dar cu ***"Sudden Death - Moarte Instantanee"***, el încearcă să evadeze din standardele impuse de un anume tip de erou, pentru a deveni mai uman.

Jean-Claude Van Damme, unul dintre cei mai celebri actori ai filmului de acțiune, și-a creat o puternică faimă printre iubitorii genului din Statele Unite.

Popularitatea sa a crescut constant, film după film, începînd cu anii marelui succes ***"Bloodsport".*** În prezent, Van Damme pune aceeași doză de încrîncenare și energie în perfecționarea aptitudinilor actoricești, așa cum a făcut în tinerețe, pentru atingerea perfecțiunii fizice. În cele mai recente filme ale sale, ***"Timecop/ Răfuială dincolo de moarte", "Nowhere to Run/Fără scăpare"*** și ***"Hard Target/Vînătoare de oameni"***, Van Damme pune mai multă pasiune ca niciodată, în secvențele emoționale sau dramatice.

Un exemplu de reușită în viața tipic americană

Biografia lui Van Damme este povestea unui succes "doar-în-America" posibil. De origine belgiană, actorul, care are acum 34 de ani, s-a născut ***Jean-Claude Van Varenberg,*** dar a adoptat numele unui mentor al său, pentru că "suna mai dur". Descris chiar de el însuși drept un copil slăbănog, tînărul Van Damme începe să se perfecționeze fizic și mental practicînd baletul, artele marțiale și tehnicile body-building, pînă la stăpînirea lor deplină.

La vîrsta de 20 de ani, proaspătul campion de karate și body-building refuză oferta unei companii profesionsite de balet pentru a-și urmări visul său la Hollywood. Aici a lucrat ca șofer de taxi, chelner și dansator într-un bar de noapte. Într-o seară își etalează cunoștințele de arte marțiale într-un restaurant elegant și îl impresionează pe producătorul Menahem Golan, care îi oferă rolul din "Bloodsport". Din acest moment, Van Damme a continuat să-și perfecționeze stilul de luptă, dar și jocul actoricesc. El se îndreaptă acum mai ales spre filme care, pe lîngă etalarea mușchilor, îi permite să arate publicului fața umană a unui luptător adevărat.

Van Damme este de departe cel mai versatil actor din noua generație, abordînd cu succes o largă paletă de roluri, cum ar fi cele din ***"Lionheart", "Double Impact", "Universal Soldier/ Soldat Unviersal", "Nowhere to Run/Fără scăpare"*** sau ***"Hard Target/ Vînătoare de oameni".***

Recent, Van Damme a apărut în filmul ***"Street Fighter/Ultima bătălie"***, alături de Raul Julia. Primind rolul locotenentului Guile, Van Damme se distinge a fi primul actor care și-a transferat imaginea unui pesonaj al jocurilor video.

"Timecop/Răfuială dincolo de moarte" a marcat primul său rol romantic, ce a avut încasări de 135 de milioane. Își face debutul regizoral cu ***"The Quest"***, pe care l-a realizat recent în Thailanda, cu Roger Moore. **(MEDIAPRO)**

GALAXIA LUMIERE

Schița istorică a cinematografiei românești (XII)

O imagine în policromie, în acord cu celelalte elemente contemporane ale filmului, mai semnează ***Florin Mihilescu*** pentru filmul ***"Filip cel bun"*** (1975), r. Dan Pița, premieră în ziua de 17 februarie 1975, la București. De reținut și imaginea din ***"Pas în doi"*** (1985), premieră în ziua de 24.VI.1985, la București, al aceluiași, imaginea semnată de ***Marian Stanciu.*** Dar aceste filme ale lui Dan Pița nu sînt și cele mai valoroase.

Prin urmare, în arta imaginii, se reține numele lui ***Ovidiu Gologan,*** distins cu Marele premiu al Asociației Cineaștilor din România, în 1975, "pentru întreaga activitate artistică și contribuția adusă la dezvoltarea artei cinematografice românești", un adevărat "maestru al imaginii alb/negru", iar pentru "arta policromiei" se rețin numele lui ***Călin Ghibu, Florin Mihăilescu și Vivi Drăgan Vasile***. Aceștia, percepînd pictural, dar nu plastic, sînt inspirați poeți ai imaginii. Pentru ei imaginea nu este element decorativ, formal, de șoc, ci, de structură.

Folosirea tehnicii ecranului lat, se justifică. din punct de vedere estetic. numai în cazul a patru filme, și anume: ***"Tudor"*** (1962), r. Lucian Bratu, premieră în ziua de 18 noiembrie 1963 la București, în alb/negru, Premiul special al juriului și Medalia "Crucea Sudului", Buenos Aires, 1964, Statueta de argint, Cork, 1964, Marele premiu, Premiul pentru interpretare, Lica Gheorghiu, un premiu de complezență, și Emanoil Petruț, și Premiul pentru muzică, Mamaia, 1964; ***"Pădurea Spînzuraților"*** (1964), r. Liviu Ciulei, premieră în ziua de 16 martie 1965 la București, în alb/negru. Premiul de excelență pentru calitatea fotografiei și imaginii, pentru ingeniozitatea mișcării aparatului de filmat, la al VI-lea Congres U.N.I.A.T.E.C., Milano, 1964, Premiul pentru cea mai bună regie, Cannes, 1965, Premiul "Pelicanul alb", Premiul pentru imagine (Ovidiu Gologan), Premiul pentru interpretare feminină (Ana Szeles), Premiul pentru muzică (Theodor Grigoriu), Mamaia, 1965; "Răscoala" (1965), r. Mircea Mureșan, premieră în ziua de 14 martie 1966 la București, în alb/negru, Premiul "Opera prima", Cannes, 1966 și Premiul pentru regie, Mamaia, 1966 și ***"Ediție Specială"*** (1977), r. Mircea Daneliuc, color, film în care, ca și următoarele, consolidează o linie reprezentată de acest regizor în evoluția cinematografiei românești, acea a unui realism direct, concret, dar cu implicații simbolice. Faptul că cei mai multi regizori de film au preferat, la noi, tehnica ecranului clasic, este un aspect pozitiv dar, din păcate, de obicei, fără finalizare estetică.

Nici filmele realizate în coproducție, generator de cunoaștere reciprocă, dar folosit cu timiditate sau cele în colaborare cu diverse instituții sau departamente interne, nu au dus la rezultate de reținut ca finalizare artistică. Filmul ***"Codin"*** (1963), r. Henri Colpi, premieră în ziua de 17 septembrie 1963 la București, o coproducție România-Franța, nu mai convinge astăzi, cu toate premiile obținute, Premiul pentru scenariu și Premiul Comisiei superioare tehnice franceze pentru calitatea fotografiei și imaginea color, Cannes, 1963. Se simt, în film, în construcția lui, în aerul lui, în viziunea lui, în optica lui, ecouri ale "realismului socialist".

Filmele în episoade, de scheciuri sau de montaj, nu se rețin, cu mentiunea că cele de montaj au un caracter, vizibil, "de serviciu".

Nu aceste procedee, pur tehnice, au determinat reușita filmului românesc, sau nereușita, în cele mai numeroase cazuri, ci cum acestea au fost folosite ca mijloace în exprimarea cinematografică. Hotărîtor este numai talentul, iar nu priceperea artizanală.

(Mircea Dumitrescu)

Ofertă specială
STOC LIMITAT

1. PC KT 486 DX2/66
4M RAM, VGA 512K,
HDD 360M, Fdd 3.5"
Monitor color 14"
Tastatura, Mouse + Pad

+

2. Imprimantă
Fullmark SSS
A3, 24 ace, 240 cps
Made in Japan

+

3. Program balanță contabilă
(documentație în limba română)

PREȚ TOTAL: 3.599.999 LEI

EuroBIT srl Iași
STR. A. PANU 36, BL. 1 B
TEL. 032-211494, 214010

Filmele acestei săptămîni

"Moarte instantanee"
Producție SUA, 1996.
Thriller cu Jean Claude Van Damme
Premieră
Cinema"Victoria"
(Telefon. 112502)
ora 9,00 - **900 lei**
orele: 11.00; 13,00; 15.00; 17.00; 19.00
- 1800 lei

"În timp ce tu dormeai"
Producție SUA, 1995.
Comedie sentimentală cu Sandra Bullock, Bill Pullman și Peter Galagher
Premieră.
Cinema "Republica"
(Telefon: 114327)
ora 9,00 - **900 lei**
orele: 11,00; 13,00; 15.00; **- 1800 lei**

"Rețeaua"
Producție SUA1995.
Thriller cu Sandra Bullock
Cinema "Copou"
(Telefon: 145738)
ora 9.00 - **600 lei**
orele 11.00; 13.00; 15.00; 17.00 - **1200 lei**

"Apollo 13"
Producție SUA 1994.
Dramă cu Tom Hanks
19.00 - **1200 lei**

"Rechini în larg".
Producție Hong Kong 1994. Film polițist cu demonstrații de arte marțiale
Cinema "Dacia"
(Telefon: 164740).
ora 9,00 - **500 lei**
orele: 11.00; 13.00; 15.00; 17.00; 19.00 -
1000 lei

INTEGRAMA ZILEI

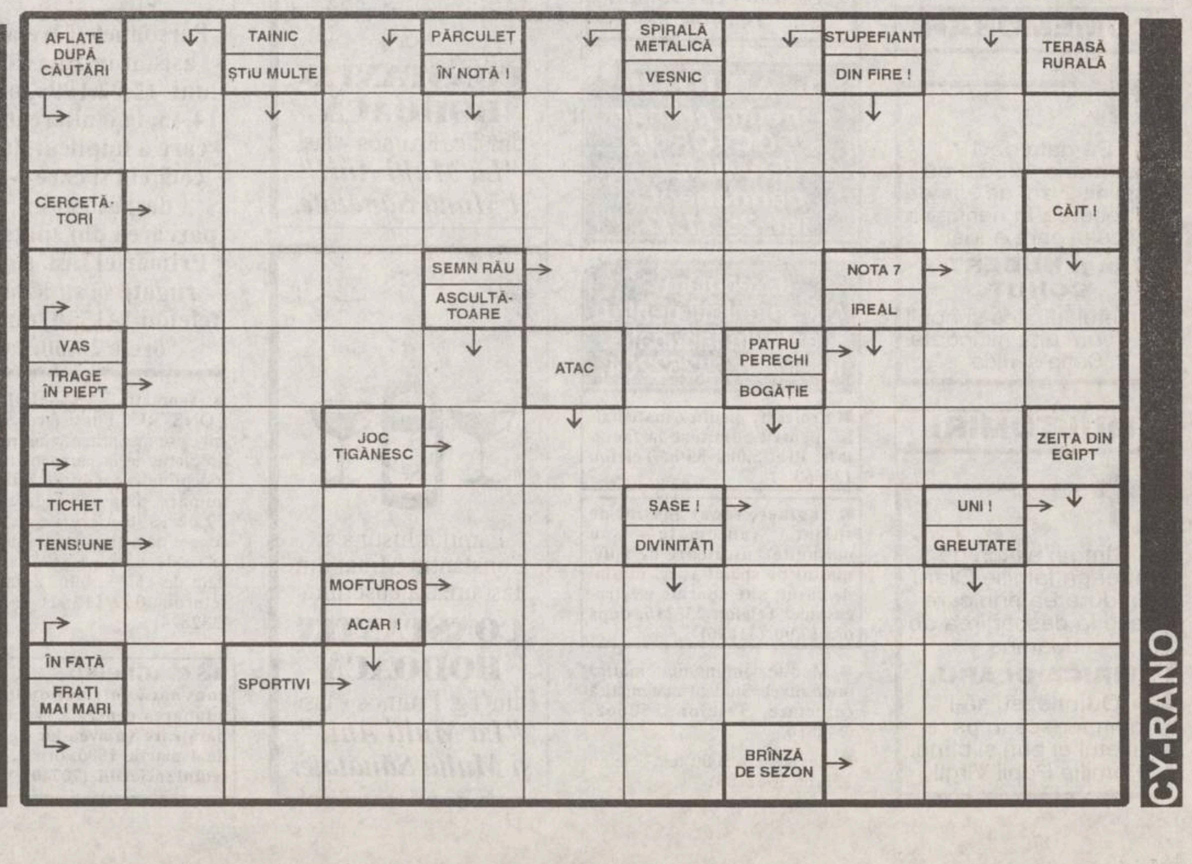

CY-RANO

MONITORUL INTERN

Probleme pentru marinari

Gheţurile au perturbat transportul naval pe Dunăre

Navigația era întreruptă pe Dunăre, ieri dimineață, între km 338-330, 285-263 și Mila 47-43, pe canalul Măcin, precum și pe brațele Chilia și Sf. Gheorghe, informează Comandamentul Central de Iarnă. Au fost blocate de ghețuri porturile Măcin, Mahmudia și Tulcea. În aceste condiții au fost suspendate toate cursele cu plecarea și sosirea în Tulcea și cursa Galați-Grindu. În transportul rutier se semnalează polei în județul Hunedoara (pe DN 7, DN 66, DN 66A, DN 68, DN 68A, DN 64, DN 76), în sudul Banatului (pe DN 57 și DN 57B) și în județele Bacău și Vaslui. Partea carosabilă a drumurilor naționale este acoperită cu un strat de zăpadă bătătorită, frămîntată sau înghețată de 1-5 cm, în zonele de munte și în Nordul Moldovei și cu zăpadă afînată sau bătătorită în Crișana, Banat, Mureș și Bistrița Năsăud. Aeroportul Băneasa este inoperabil din cauza vizibilității reduse.

În urma poluării Dunării

Autoritățile din Nicopole, Ruse și Silistra se vor plînge Guvernului român

Autoritățile locale din orașele bulgărești Nicopole, Ruse și Silistra vor înainta Guvernului român memorandumuri pe tema poluării în zona bazinului inferior al Dunării, relatează cotidianul bulgar "24 ceasa". Documentele vor fi înmînate președintelui Parlamentului bulgar, Blagovest Bendov, cu rugămintea de a le remite autorităților române, în timpul vizitei oficiale pe care o va întreprinde la București, săptămîna viitoare. În ultimii ani, România și Bulgaria s-au acuzat reciproc de poluarea celor două maluri ale Dunării, problemele ecologice răsfrîngîndu-se negativ asupra relațiilor dintre cele două țări.

O formă de compromis

Candidatul partidelor din afara CDR pentru Primăria Cluj va fi desemnat prin sondaj de opinie

Candidatul comun al partidelor de opoziție din afara CDR pentru funcția de primar al Clujului va fi desemnat în urma unui sondaj de opinie printre locuitorii municipiului, a declarat, ieri, agenției Mediafax, președintele PD Cluj, Iuliu Păcurariu. Partidele de opoziție din afara CDR - PD, PAC, PSDR, PL '93 - au hotărît, săptămîna trecută, să prezinte un candidat comun, capabil să-l învingă pe Gheorghe Funar în alegerile locale din acest an. Partidele menționate își vor desemna fiecare cîte un candidat. Cetățenii urmează să aleagă, în cadrul sondajului, pe unul dintre acești candidați, care va participa la alegerile pentru funcția de primar al Clujului. Deși a participat la prima fază a negocierilor, UDMR s-a retras ulterior. Surse din UDMR-Cluj au declarat agenției Mediafax că, în turul doi al alegerilor locale, Uniunea îl va susține pe contracandidatul lui Funar.

O militantă eternă

Ana Potcoavă strînge semnături pentru a candida la Primăria Cluj

Ana Potcoavă, lidera Asociației Păgubiților la Caritas, strînge semnături pentru a candida, ca independent, la funcția de primar al Clujului. Ea a declarat, ieri, că a adunat 780 de semnături într-o singură zi și că este optimistă în privința șanselor sale. Potcoavă este hotărîtă, în cazul în care va ajunge primar, să stîrpească concepția din municipiu și să devină, astfel, "un Vlad Țepeș al Clujului". Ana Potcoavă s-a impus atenției clujenilor, mai întîi ca o susținătoare înfocată a Caritas-ului, iar apoi, după prăbușirea circuitului, drept lideră a păgubiților la jocul lui Ioan Stoica.

Datorită restanțelor în plata salariilor

Sindicatele basarabene sînt în pragul grevei generale

Valentina Postolache, șefa Direcției de protecție economică și socială din cadrul Federației Generale a Sindicatelor din Republica Moldova, a declarat într-un interviu acordat agenției BASA PRES că, dacă la 6 martie 1995 cînd a fost încheiat primul protocol-acord guvern-patronat-sindicate restanțele constituiau 129 milioane lei, la 1 ianuarie a.c. suma datoriilor pentru retribuirea muncii în economia națională constituia 227 milioane lei. "Deși avem un organism tripartit la nivel național, care ar putea soluționa problemele de ordin social-economic, acest lucru nu se face deoarece agenții economici nu plătesc la timp impozitele și, în astfel de condiții, este dificil să se asigure achitarea la timp a salariilor. Promisiunile guvernului nu sînt respectate pînă în prezent" - a spus Valentina Postolache - afirmînd că sindicatele vor organiza mitinguri de protest, pichetări care, în ultimă instanță, vor rezulta într-o grevă națională. "Oamenii mai cred în mișcarea sindicală și noi sîntem datori să recurgem la niște acțiuni mai dure decît cele din 1995" - a concluzionat lidera sindicală.

Concluziile unei mese rotunde la postul de radio EUROPA LIBERĂ

Demisia generalului Ion Pitulescu dezvăluie existența unei crize de sistem

Continuare din pagina 1A

În cadrul aceleiași mese rotunde, colonel ***Florin Sandu***, șeful Direcției de Combatere a Criminalității Economico-Financiare, din cadrul IGP, afirmă că din sesizările poliției pe linie de corupție la Parchet și la Justiție se reține un procent de 10-20% cînd, conform aceluiași, ***"în mod normal ar trebui să se rețină circa 80%"***. În consens cu fostul său șef, ***general Ion Pitulescu, col. Florin Sandu***, analizînd "fermitatea" cu care justiția se pronunță în cazurile sesizate de Poliție, consideră că aceasta este extrem de "bună" în cazurile mărunte și "mai puțin" bună în cazurile în care sînt constatate fapte de corupție.

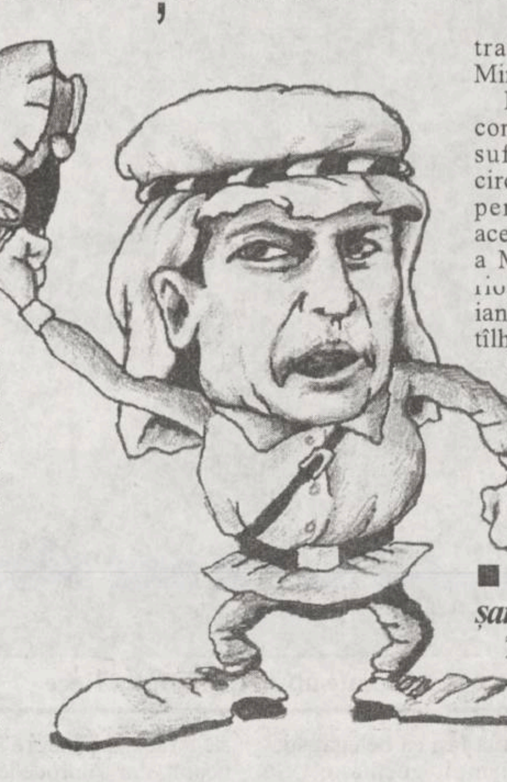

■ *"Cui i-ar conveni o justiție puternică, cînd a venit momentul să se dea socoteală pentru ce s-a întîmplat în ultimii ani?"*

De partea cealaltă, reprezentanții justiției invocă, pe lîngă lipsa unei legislații corespunzătoare, și condiția magistratului dată de ***"lipsa de voință ca justiția să fie o putere în stat"*** - după cum declara judecătoarea ***Viorica Costiniu***, membră a Comitetului Director Național al Asociației Magistraților.

"Cui i-ar conveni o justiție puternică, acum cînd vine momentul de a da socoteală pentru ce s-a întîmplat în ultimii ani?" - se întreba aceeași judecătoare, în cadrul mesei rotunde organizate de postul de radio ***"Europa liberă"***. Comparativ cu Ungaria, în România, numărul de judecători, raportat la populația țării, este de trei ori mai mic, 2800 la 23 milioane, în România, față de 3000 la 9 milioane, în Ungaria.

Conform datelor prezentate de judecătorul ***Eugen Vasiliu***, șeful Secției de Urmărire Penală și Criminalistică din cadrul Parchetului General, numărul inculpaților trimiși în judecată la 100.000 de locuitori a crescut de la 227,2 în 1990 la 517,2 în 1995. Creșterea este semnificativă în special în segmentul "infracțiuni de corupție".

■ *Președintele Tribunalului București va trimite generalului Ion Pitulescu un răspuns la acuzațiile aduse în unele cazuri penale*

Președintele Tribunalului București, ***Viorel Roș***, va înainta, cel tîrziu miercuri, generalului Ion Pitulescu concluziile sale privind acuzațiile pe care inspectorul general al Poliției le-a adus Justiției.

Viorel Roș a declarat, ieri, agenției Mediafax că toate cazurile la care a făcut referire generalul Pitulescu au fost verificate, iar deciziile pe care le-au luat magistrații în dosarele de suspendare a proceselor infractorilor s-au făcut în baza unor certificate medico-legale. În acest sens, președintele Tribunalului a exemplificat cu dosarul "Clanul Duduianu". Astfel, lui ***Vasile Duduianu*** i-a fost suspendat procesul penal în baza unui certificat medical, în care se menționa că inculpatul suferă de ciroză hepatică evolutivă și pancreatită și nu poate suporta regimul de detenție. Concluzia IML-ului era ca Vasile Duduianu să urmeze tratament în rețeaua sanitară a Ministerului Sănătății, timp de 6 luni.

De asemenea, ***Petrișor Duduianu***, conform certificatului medico-legal, suferă de obezitate de gradul III, ciroză hepatică, chist pancreatic neoperabil. Medicii i-au recomandat acestuia tratament în rețeaua sanitară a Ministerului Sănătății pe o perioadă de 6 luni. În dosarul Duduianu sînt 21 de inculpați, acuzați de tîlhărie, ucidere din culpă, lipsire de libertate.

Generalul de divizie Ion Pitulescu și-a înaintat, pe 14 februarie a.c., demisia, motivînd că infractorii sînt eliberați din arest, uneori nejustificat, de către judecători.

■ *"Justiția nu avea nici o șansă de a intra în normalitate"*

În legătură cu aceeași problemă, l-am contactat și pe ***Vasile Lupu***, deputat și vicepreședintele PNȚ-CD, membru al Comisiei parlamentare pentru cercetarea abuzurilor, corupției și pentru petiții: "După părerea mea, fie că a făcut un joc politic, fie că a fost o manifestare de totală bună-credință, gestul generalului Pitulescu este un act de curaj. El aduce în fața opiniei publice, conștient sau inconștient, nevoia unei reforme a sistemului nostru judiciar.

Vom face toate eforturile pentru a obține o reformă a sistemului judiciar. Eu am încercat să conving miniștrii Justiției, din 1991 încoace, să accepte instituția judecătorului inamovibil, care să aibă în subordine poliția și procurorul. Și-atunci, poliția nu ar mai fi putut invoca incorectitudinea judecătorului și judecătorul pe cea a polițistului.

Lăsînd cercetarea penală în seama Parchetului cu procurori numiți de sus pînă jos de către președintele României, Justiția nu avea nici o șansă de a intra în normalitate".

În imagine, Miron Cosma, un miner convertit în apărător al arabilor

Ilie Năstase încearcă un atac decisiv pentru ocuparea Primăriei Capitalei

Ce șanse are Ilie Năstase pentru Primăria Capitalei?

■ *un răspuns oferit de ziarul francez "La Croix"*

Ilie Năstase, care a trecut de vîrsta armatei, vrea să se înroleze totuși, dar la Primăria Bucureștiului, e drept, în funcția supremă, cea de primar - cum citim în ***"La Croix"***. Fosta vedetă a tenisului visează să devină primar. La 23 de ani după victoria sa de la Roland Garros, Năstase ia cu asalt Primăria Bucureștiului, orașul său natal. Este candidatul "străin", bogat, aproape exotic al alegerilor municipale, care - crede ziarul catolic - se anunță ca o mare bătălie. Pentru ca Bucureștiul să capete o față umană, sînt necesare 20 de miliarde de dolari. Cum cunosc multă lume, pot să le obțin - declară Ilie Năstase, adăugînd că banii lui personali n-ar fi de ajuns, căci el nu este Rockefeller. Dar există în România oameni foarte bogați care pot participa la realizarea acestei sume. Cînd vine vorba de politică, Ilie Năstase - afirmă ***"La Croix"*** - se arată mai prudent. Voi fi independent la primărie și, firește, pentru alegerile prezidențiale, voi fi solidar cu ***Ion Iliescu*** - adaugă în paranteză cotidianul francez. E logic, nu? - întreabă Năstase, care - citim mai departe - și-a surprins colegii de partid, declarînd cu voce tare cît cîștigă și cîte case are. Apoi, a continuat: Mă voi ocupa și în continuare de afacerile mele, căci nu intenționze să iau salariul de primar. Cît este? 1800 de franci? Aș putea să-mi cumpăr două cravate Hermes. Dar mă lipsesc de ele. Ilie continuă: "E sigur că voi fi atacat, criticat, dar nu-i nimic. Și eu am gură mare. Se zice că nu am experiența necesară. Nici alții nu au. Și, în fond, 30 de ani în străinătate fac mai mult decît 4 ani aici în România".

Partidul Socialist este circumspect în privința alianțelor

■ *interviu în exclusivitate pentru MONITORUL cu Tudor Mohora, președintele P.S., candidat pentru funcția de președinte al României*

- Domnule Mohora, cu cîteva zile în urmă domnul Solcanu anunța că PDSR este decis să colaboreze cu partidul dvs. în campania electorală? Ce pași s-au făcut spre o asemenea alianță?

- În afară de acea declarație făcută de domnul Solcanu, nu cunosc altă intenție în acest sens a PDSR. Acolo se spunea de sprijin acordat în alegerile locale. Dar PS a hotărît din decembrie 1995, în plenara partidului, să dea libertate organizațiilor locale, în turul doi, să sprijine gospodarii cei mai buni, fără a face restricții de natură politică. În etapa actuală, contează mai mult la un primar calitățile de bun gospodar.

- Pînă acum nu s-a discutat în partid politica alianțelor pentru alegerile parlamentare și prezidențiale?

- Nu că nu ne-am pus o asemenea problemă, dar avînd în vedere că partidul are mai puțin de un an de la congresul de constituire, sîntem foarte circumspecți cu alianțele. Ne interesează, deocamdată, să găsim puncte de vedere comune în privința politicii economice. Personal, consider politica actuală a alianțelor o parodie. E o parodie această preocupare a multor partide, cine cu cine să se alieze, pentru a-l seduce pe bietul alegător. E departe de ceea ce ne trebuie. Dar nu excludem posibilitatea alianțelor. Nu ducem lipsă de parteneri. În funcție de rezultatele alegerilor locale, vom analiza și vom hotărî. Nu va fi în nici un caz o alianță conjuncturală.

- Care este poziția parlamentarilor PS față de Legea electorală - cu referire mai ales la pragul electoral - și față de bugetul pe 1996.

- Legea electorală nu prezintă probleme deosebite pentru PS, cu excepția acestui prag electoral. Ridicarea lui la 5% sau chiar 7% - cum se mai discută acum - exprimă dorința unor partide, care cred că dețin monopolul politic în acest moment, de a-și întări pozițiile. Cred că în felul acesta este întrerupt procesul de cristalizare a vieții politice românești, care nu este încă încheiat. Sînt eliminate astfel forțele politice noi, care vor să se afirme. Dar, s-ar putea ca această măsură să aibă un efect invers decît cel gîndit, să apară alianțe politice bizare, care nu ar avea ca obiectiv decît trecerea pragului.

(A consemnat Constantin CIOCHINĂ)

În fotografia de sus, Tudor Mohora, proaspăt desemnat candidat în cursa pentru Palatul Cotroceni

Catastrofă ecologică în Delta Dunării

■ *mii de păsări au murit din cauza gerului și înghețării apei*

Mii de păsări acvatice au murit, în ultima perioadă, pe teritoriul Rezervației Deltei Dunării, din cauza temperaturilor scăzute și a înghețării apei, informează Ministerul Apelor, Pădurilor și Protecției Mediului. Astfel, conform datelor centralizate de Administrația Rezervației Biosferei Deltei Dunării, au fost găsite corpurile moarte a 1.385 de lebede, 118 lișițe, 50 de cormorani, 25 de gîște și alte specii de păsări.

Ion Diaconescu este îngrijorat

Viitorul guvern ar putea fi format în iarna lui '96

Ion Diaconescu, președintele PNȚCD, a declarat, ieri, că privește cu îngrijorare faptul că viitorul Guvern s-ar putea constitui în iarna anului 1996. Liderul PNȚCD are convingerea că CDR va cîștiga alegerile generale din acest an, dar crede că guvernul Văcăroiu intenționează să amîne data alegerilor locale, cît și pe cea a alegerilor generale, pentru ca viitorul Executiv să se constituie la sfîrșitul anului. ***"Ei vor să ne pună într-o situație imposibilă"***, a spus Diaconescu, remarcînd că prezentul Guvern, deși avea experiența a trei ierni și fusese avertizat că în 1995 va fi o iarnă dificilă, nu a putut face față situației, ***"producînd numai suferință cetățenilor"***. CDR a dat publicității, în cursul săptămînii trecute, un apel către toate forțele politice din România pentru organizare ***"în cel mai scurt timp"*** a alegerilor generale și locale.

În Basarabia se vor majora tarifele pentru energia electrică și termică

■ *datoriile companiei de stat "Moldenergo" au depășit suma de un miliard de lei moldovenești (222 milioane dolari SUA)*

În cazul în care energia electrică și termică va fi livrată populației la prețul ei real, se vor majora esențial cheltuielile din bugetul familial pentru plata acestor servicii. Potrivit calculelor experților Ministerului Economiei, o familie din 3-4 persoane va fi obligată să plătească lunar pentru consumul de energie electrică și termică peste 100 de lei. FMI, în cadrul discuțiilor pe marginea programului pe termen mediu de 3 ani care prevede alocarea a 200 milioane de dolari Moldovei, a propus guvernului să livreze populației resurse energetice la prețul lor, plătind alocații familiilor mai puțin asigurate.În opinia experților independenți, plata pentru resursele energetice la prețul lor real va provoca majorarea bruscă a restanțelor pentru aceste servicii. Vor crește și datoriile față de întreprinderile care livrează energie electrică și termică. Potrivit relatărilor Agenției INFOTAG, restanțele persoanelor fizice și juridice față de Compania "Moldenergo" au depășit suma de 1 miliard de lei (circa 222 milioane de dolari). Datoriile consumatorilor față de Concernul de Stat "Moldova-gaz" constituie 1 miliard de lei.

APELAȚI CU ÎNCREDERE LA SERVICIILE
TAXIURILOR DE STAT
TAXICOM
Taxiurile noastre pot fi recunoscute cu ușurință datorită casetelor "MONITORUL" pe care NUMAI NOI le avem.
OFERIM RAPIDITATE, CONFORT ȘI CELE MAI MICI PREȚURI PE KILOMETRU
S.C. TAXICOM S.A. IAȘI
va practica următoarele tarife unice pentru efectuarea serviciilor sale după cum urmează:
- Taximetre: pornirea - 50 lei, tarif - 750 lei/km și staționare - 5000 lei pe oră.
- Furgonete Dacia: pornirea - 100 lei, tarif - 900 lei/km și staționare - 8000 lei/oră.
- Furgonete ARO+TV: pornirea - 100 lei/km și staționare - 8000 lei/oră.
- Camioane: pornirea - 100 lei, tarif - 1100 lei/km și staționare 8000 lei/oră.
Menționăm că unitatea noastră practică aceleași tarife pe timp de zi, pe timp de noapte și duminici și sărbători legale.
Tel. 953
sau 146593

Complexul Comercial Ștefan cel Mare (etajul I)
NEST ELECTRONICS
ASIROM
Casa Modei
B-dul Ștefan cel Mare
NOU!
Mașini de spălat automatice
ARDO
Special pentru clienții noștri
filtru de apă BRITA
corpuri de iluminat ITALIA
caseta video a Grupului DIVERTIS
Ceasuri de mînă Le Duc
NEST ELECTRONICS
"Dacă aveți o priză, folosiți-o cu folos."
Produse electronice și electrocasnice
6600 Iași, Cloșca 10
(pasajul comercial din Ștefan cel Mare)
tel. 213284

Noi cursuri de engleză!
Engleză pentru afaceri - nivel elementar
Teens English Club:
- adolescenți - arta dezbaterii (dezvoltarea deprinderilor de a argumenta)
- limba engleză prin teatru
- project business (ideal pentru viitorii candidați la I.S.E.; profesor specialist USA)
Relații la: International Language Centre
Str. Moara de Foc nr. 35, Et. 8, Cod 6600, Iași
Tel: 252850/252870, Fax: 252902

Zetas SRL
produce și comercializează
Elemente de caroserie
DACIA
auto
• praguri
• apărători
• rame faruri
Toate tipurile și dimensiunile de cuie pentru:
• tapițerie
• turnătorie
• dranițe
• încălțăminte
• construcții
Calea Chișinăului nr. 32
(în incinta AGMUS S.A. Iași)
Tel. 032/233059; fax 032/135004

COMENTARIUL ZILEI

"Zona gri" a relațiilor de securitate (I)

Emil HUREZEANU

La mijlocul săptămînii trecute, președintele rus în funcțiune, Boris Elțîn, și liderul fracțiunii parlamentare dominante de la Moscova, Ziuganov, și-au anunțat intrarea în cursa prezidențială. Dacă evoluția războiului din Cecenia sau alte oricînd posibile tulburări politice interne nu-l vor determina pe Elțîn să suspende sau să amîne alegerile prezidențiale, programate pentru iunie anul acesta, sînt șanse ca viitorul președinte rus să fie comunist, fie naționalist, fie naționalist-comunist în una și aceeași persoană. Oricum se va numi el, viitorul președinte rus va intra în arena politicii mondiale cu cîteva dorințe foarte bine precizate. Ele ne sînt deja cunoscute, prin declarațiile recente ale unor personalități politice din Rusia, între care Elțîn însuși, Primakov, ministrul de Externe, adjunctul său, Kokoșin, și imperturbabilul extremist scandalagiu Jirinovski. La unison, declarațiile oamenilor politici, din păcate, de toate orientările și cu atît mai mult cele ale guvernanților resping intențiile de extindere a Alianței NATO spre centrul și estul Europei. Refuzul a devenit mai categoric decît oricînd înainte, cînd, de la acceptarea intrării în NATO a Poloniei, în 1992, gama reacțiilor Kremlinului cunoscuse și destule ezitări sau echivocuri în care, la Varșovia, Praga sau Budapesta, s-a putut citi chiar și un scrîșnit "da", chiar cu jumătate de gură. Acum, mai vechiul și inconfundabilul "niet" rusesc e răspicat. Primakov a sugerat că, în cazul unei extinderi spre Est a NATO, Rusia își va crea o proprie alianță de securitate în regiune. Kokoșin, la recenta reuniune anuală de securitate de la München, a adăugat că deplasarea spre Răsărit a frontierelor NATO ar fi interpretată în Rusia ca o nedreptate istorică, ca un șoc dureros chiar pentru statul și societatea care au părăsit de bunăvoie, militar și ideologic, această regiune. Moscova dorește ca Europa Centrală și Răsăriteană - a mai spus responsabilul rus - să devină o zonă de securitate slab înarmată și neutră din punct de vedere militar și strategic. Ziuganov, liderul comuniștilor majoritari, creditat deocamdată pe primul loc în cursa prezidențială din iunie, declara și el, recent, la Davos, în Elveția: Rusia vrea o economie de piață, dar pornim de la propriile ei interese dominante; dorește restabilirea de bunăvoie - cum altfel - a Uniunii Sovietice, cu refacerea unor zone politice și militare de influență clar delimitate, așa cum arăta situația înainte de 1989. Ziarul elvețian "Neue Züricher Zeitung" observă pe bună dreptate în dreptul acestei declarații că nu doar vecinii nemijlociți ai Federației Ruse au motive de spaimă. Jirinovski, în sfîrșit, bucurîndu-se aproape nestingherit de ceea ce germanii numesc libertatea nebunilor, mai ales în această perioadă de carnaval, își asumă în ultimele zile, din nou, rolul de aruncător cu parul. Pentru el, Polonia, care ar fi trecut de la un stăpîn la altul, ar semăna cu o prostituată, pe care proximul client, probabil chiar Rusia, o va sugruma în sfîrșit. Pentru același lider autointitulat liberal-democrat, viitorul teatru de război între un NATO extins și o Rusie ofensată de moarte ar fi teritoriul României. Nici protestele Varșoviei, nici cele ale Bucureștiului, ca să nu mai vorbim de apelul lor pios la adevărații liberali ruși nu vor avea răspuns. Antrenată într-o sumbră cursă electorală, în pierdere gravă de identitate și statut mondial, cu un indice al descompunerii economice și militare, care oricînd poate provoca o răbufnire neașteptată, într-un climat moral și psihologic de societate dezastruos, pe care și cancelarul german Kohl vrea să-l menajeze și să-l testeze la fața locului, încă în aceste zile, Rusia redevine spaima Europei, așa cum arăta mereu pe hărțile din secolele trecute ale vechiului continent: un urs mare și rău, căscîndu-și botul spre ceilalți. Ce fac, în acest timp, ceilalți? Aceasta este întrebarea. ■

Text difuzat de postul de radio DEUTSCHE WELLE pe data de 18 februarie

---

CAFEAUA DE DIMINEAȚĂ

Neamțul lui Pogor la "Bolta Rece"

Aurel LEON

Am povestit într-o tabletă trecută despre Vasile Pogor, boierul ajuns sărac, care a murit acum 90 de ani, la via lui din Bucium, avînd drept avere nesechestrată doar o talangă. Și tocmai această talangă i-a adus gloria. Azi, Casa Pogor înseamnă Muzeul Literaturii și toate celelalte.

Profit de ocazie spre a vă povesti o întîmplare a primarului Vasile Pogor, povestită de N.A. Bogdan.

Era în anii cînd se începuse electrificarea orașului. Lucra la Iași o firmă germană. V.Pogor se împrietenise cu un inginer neamț, mare amator de vin bun. Primarul nu era băutor, dar îi plăcea să-l vadă pe neamț bine dispus. Într-o sîmbătă, mulțumit de treaba neamțului, decise să-l ducă la "Bolta Rece". Ca să nu se prindă neamțul unde îl duce, îl luă de la hotel, se duse la gară și luă bilete pînă la Nicolina. Acolo coborî, luară o trăsură și, cu burduful ridicat, ca să nu descopere neamțul traseul, descinseră la "Bolta Rece".

Ultimul subsol de la Bolta Rece

Aceasta se întîmpla în jurul anului 1880, pe cînd Primăria Iașilor se străduia să electrifice orașul, în colaborare cu o mare firmă germană. Inginerul cu pricina se afla la Iași ca delegat special al firmei germane. Se dovedise amator de vinuri bune, dar încă nu făcuse cunoștință cu mireasa... Cotnarul!

1898

Aflînd că la "Bolta Rece" tocmai a sosit așa ceva, Pogor hotărî să-i facă o plăcere inginerului neamț, dar să procedeze în așa fel ca să nu-l nărăvească... În primul rînd, voia să-i dea impresia că localul e în altă localitate...

Cînd se văzu neamțul la al treilea subsol al Bolții, alese o hrubă și se puse pe treabă. Pe atunci, localul aparținea familiei Culianu, era dota uneia dintre fete, măritată Zarifopol, și era în stare primitivă, așa cum îl știau Eminescu și Creangă, adică nu avea construcția de afară. Faima localului era dată de vinuri, adică tocmai ce dorea neamțul.

La plecare, același ritual, să nu afle neamțul unde-i Bolta. Trecu o vreme de la întîmplare, Pogor o și uitase.

Într-o zi se prezentă la el inginerul român care răspundea de lucrare: "Nu știu ce să mă fac cu neamțul, domnule primar, toată ziua îi la Boltă, nu știu cine l-o dus acolo și a dat fericirea peste el!". Interesîndu-se, Pogor află cum stăteau lucrurile: cuprins de dorul Boltii, neamțul porni în expediție de unul singur. Se duse la gară și ceru: "Ein tiket fur Bolte Rece!" Casierul nu-l putu mulțumi, dar în timpul discuției se nimeri cineva care știa nemțește și înțelese "setea" neamțului: "Pentru asta n-ai nevoie de tichet, hai cu mine!" Și-l conduse la Boltă. Astfel, află neamțul drumul la "Bolta Rece" și se nărăvi. În loc de treabă, toată ziua... electrifica Bolta...

"- Ce facem cu neamțul, domnule primar. Îl trimitem acasă să vină altul care nu știe de «Bolta Rece?»"

Bietul Pogor se simțea vinovat!

Cu părere de rău trebui să se despartă de neamț, căci era pierdut! Cum vinul nu se bea fără cîntec, Ghiță Borteanu lăutarul, era la dispoziția membrilor partidului radical, cu sediul declarat chiar la Boltă. Generos, neamțul își formase "o echipă de lucru". Pogor a încercat să-l convingă să renunțe, dar se pare că a fost invers:

"Că pot să vreau să nu mai beau,
O spun pe șleau.
Dar eu nu vreau să pot să vreau,
Să nu mai beau!"

Plecînd din Iași, ultimul cuvînt i-a fost:

"Ne dete Domnul o pereche
De ochi, urechi, de mîini, picioare,
Regret că nu ne-ai dat, o, Doamne,
Gîtleju-n două exemplare!"

Inginerul neamț, beneficiind de un singur gîtlej, plecă ducînd cu el... regrete sincere. ■

LUMEA MUZICII

Otto Klemperer: rigoarea iubirii

Samir GOLESCU

"Uneori nu făcea altceva decît să stea acolo (pe podium). Dar stătea cu autoritate" - astfel descria un orchestrant englez, laconic, influența pe care Otto Klemperer o exercita asupra instrumentiștilor. Autoritatea lui Klemperer nu era cea a unui zbir de modă veche, ci semnul unei excelențe morale înnăscute.

Viața lui Klemperer s-a desfășurat sub semnul unor teribile turmentări exterioare și interioare. Încercat de boli grele, a atins vîrsta de 88 de ani, înregistrînd cea mai importantă discografie simfonică stereo. Adeziunea sufletească și culturală la germanitate s-a văzut barbar contrazisă de ascensiunea nazismului. Klemperer dirijase o serie de opere moderne, la Berlin, opere categorisite drept decadente de către oficialitățile naziste. S-au păstrat cîteva discuri din perioada timpuriu germană a dirijorului, printre care o Simfonie în do minor de Brahms splendid articulată, comparabilă cu cele mai bune versiuni pe discuri de gramofon: Bruno Walter și Leopold Stokowski. Alungat în 1933 de propaganda nazistă, Klemperer emigrează în Statele Unite. După alte peregrinări postbelice, preponderent europene, preia în 1959 direcția celebrei Philharmonia Orchestra din Londra. Orchestra fusese creată de Walter Legge, șeful firmei discografice His Master's Voice. Sub bagheta lui Klemperer, va fi înregistrată o imensă parte a repertoriului simfonic, în special Beethoven, Mahler, Bruckner, Brahms, opere de Mozart și Wagner.

Unul din vîrfurile discografiei maestrului este constituit de integrala concertelor pentru pian și orchestră de Beethoven. Tînărul și inspiratul Daniel Barenboim s-a adaptat cu neașteptată naturalețe la estetica monumentală a dirijorului. Există, desigur, versiuni ale concertelor de Beethoven în care pianistul reușește să confere o unicitate încă mai pronunțată fiecărui concert în parte. O reușită totală o reprezintă, în schimb, mai puțin abordata Fantezie pentru pian, soliști, cor și orchestră de Beethoven, adăugată integralei Klemperer-Barenboim. În nici o altă versiune, forma potențial caleidoscopică a lucrării nu este mai inteligent configurată.

Considerația următoare nu reprezintă o judecată de valoare, avînd doar o "funcție" de constatare: spre deosebire de colegii de generație, artiști mai mult "improvizatorici" (folosesc termenul în sensul unei fericite, prețioase spontaneități), Klemperer a fost mai degrabă un "dogmatic". Nici un alt dirijor (din categoria giganților) nu mi-a dat sentimentul că exprimă tot timpul, în orice repertoriu, același lucru. Există așadar, în arta sa, o monotonie asumată. Ceea ce se pierde însă în varietate, culoare, "anecdotică", se cîștigă în rigoare, în apropierea de Idee, în adecvarea la Lege. Relativa monotonie se contopește inseparabil cu rigoarea morală. Pentru Klemperer, Legea este vie, eternă și atotprezentă. Dacă exprimă în arta sa puține lucruri, o face pentru că toate cele exprimate sînt simple și fundamentale, axiome ale justei viețuiri. Rostirea dogmatică este atît de sinceră și de vie, încît naște fără greș coerență artistică.

Evreu convertit la creștinism, Klemperer revine la credința iudaică după al doilea război mondial. Aceasta nu l-a împiedicat să înregistreze ***Patimile după Matei*** de J. S. Bach, într-o variantă de covîrșitor impact emoțional. Producătorul His Master's Voice, Suvi Raj Grubb, a evocat cu pertinență atenția extraordinară pe care Klemperer o acorda acestui monument muzical neasemănat. Cronicarul revistei ***Diapason*** exclama: "Totul este aici celebrare, viziunea unei drame. Niciodată Klemperer nu a realizat o asemenea capodoperă discografică". (Adaug, între paranteze, că unele versiuni actuale ale ***Patimilor***..., cum ar fi aceea "la modă" a lui Nikolaus Harnoncourt, oferă snobilor sau neavizaților o dubioasă "autenticitate" filologică, împreună cu alterarea pînă la caricatură a melosului bachian.) Th. W. Adorno avea dreptate atunci cînd atrăgea atenția asupra pericolului reprezentat de teoria "autenticității istorice" a interpretării. "Istoricismul suscită un interes fanatic care este deturnat de la operele muzicale înseși". (Adorno - "Bach apărat împotriva admiratorilor săi.") Klemperer oferă o pildă prețioasă în abordarea vie a muzicii lui Bach, îmbinînd finețea analitică cu profunda cunoaștere intuitivă.

Otto Klemperer

Vastitatea spirituală a artei lui Klemperer, umanismul la care nu a știut să renunțe nici în vremurile în care omul a ajuns să fie considerat ultima dintre valori schițează profilul unui model de rigoare tolerantă. La astfel de muzicieni, artisticitatea "face una" cu grandoarea morală. ■

UNGHIUL DE TRAGERE

Sfînta inocență!

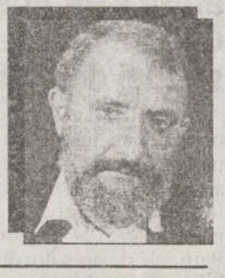

Val CONDURACHE

Fostul meu profesor de limba și literatura română, dl Ion Manolache, pensionat cu mulți ani în urmă, mi-a lăsat la redacție (el locuiește în apropiere de Monitorul, pe strada Bucșinescu, gard în gard cu fosta casă a Otiliei Cazimir, devenită muzeu - a și frecventat-o, nu numai ca vecin, dar și ca iubitor de literatură, pe Otilia Cazimir) o scrisoare plină de bunăvoință și de semne că nu m-a uitat, după cum nici eu nu l-am uitat, pentru că, într-o lume închisă, cum era comunismul, el mi-a arătat, pe cînd eram adolescent, că omul își poate face singur oaza în care să poată respira în deșert. Pe lîngă altele, dl Ion Manolache se ocupa de cenaclul Liceului Internat și de revista "Corolar", pe care a fondat-o, profitînd de scurta deschidere din anii 1965-1970. Cu toate că suferise în perioada comunistă de pe urma opțiunilor politice de tinerețe (fusese, dacă nu mă înșel, iar dacă mă înșel, îmi cer iertare și promit să revin, cuzist, iar mai tîrziu țărănist), profesorul de limba și literatura română Ion Manolache n-a renunțat la idealul democrației. I s-a părut firesc să ducă o generație de tineri în afirmare spre o gîndire liberă și a creat și cadrul acestei afirmări, un cenaclu în care "uita" că ne este profesor, îngăduindu-ne să-l contrazicem fără rezerve, chiar și atunci cînd avea dreptate. Nu a fost, pentru mine, pentru Andrei Corbea sau pentru Mihai Dinu Gheorghiu, un Noica al generației noastre, pentru că nu a avut în spate o operă, dar, în felul lui Noica, a creat o relație cu totul specială între profesor și discipol, din care (îmi asum pluralul pentru că nu am posibilitatea de a cere și celorlalți doi îngăduința de a vorbi pentru toți) am învățat cu toții, măcar în parte, ce înseamnă libertatea.

În semn de recunoștință, de Sfîntul Ion l-am vizitat toți trei, cîțiva ani la rînd. Profesorul nostru ne încuraja în micile noastre gesturi de rezistență morală și intelectuală și nu se temea că l-am putea trăda: credea cu încăpățînare în căderea comunismului și nu se sfia să ne îndemne la optimism. Se bucura, pentru noi, ori de cîte ori numele noastre erau citate la "Europa liberă", retrăia, probabil, prin noi, care eram, față de el, niște copii, sentimentul de revoltă care l-a făcut adversar al comunismului, în tinerețe. Discutam fără ascunzișuri, cădeam în aceleași tristeți, aveam aceleași speranțe.

Am prescurtat biografia fostului meu profesor de limba și literatura română pentru a mă întoarce la scrisoarea lui, în care mi-a atras atenția asupra unui subiect pe care mi-l notasem, deja, în carnetul cu "idei" - gafa lui Ion Diaconescu, despre care am scris de curînd, și prevederea Comisiei audiovizualului, condusă de profesorul Titus Raveica, ieșean de-al nostru, care reglementează "timpul" partidelor parlamentare pe posturile naționale de televiziune, în campania electorală. Mă șocase, încă din momentul publicării, hotărîrea Comisiei audiovizualului de a împărți timpii politici după reprezentarea parlamentară. Subiectul mi-a scăpat pe drum, noroc de scrisoarea d-lui Ion Manolache, care mi l-a reamintit la momentul potrivit. Logica "democratică" a împărțirii spațiilor de campanie electorală îmi scapă cu desăvîrșire. Cine are reprezentare majoritară în parlament are și dreptul de a apărea pe posturile de radio și televiziune, în cadrul emisiunilor destinate campaniilor electorale. Dar un partid aflat la putere poate fi, în urma guvernării catastrofale, într-un mare declin. Reprezentarea parlamentară nu mai înseamnă, în cazul lui, nimic. În baza voturilor acordate în 1992, PDSR poate avea, pe toată durata campaniei, cu zece ore mai multe spații de emisie decît CDR, cu toate că, să zicem, CDR este în momentul acesta pe punctul de-a egala sau de-a întrece, în preferințele alegătorilor, PDSR. Sîntem, totuși, în 1996, an electoral. Cine vorbește mai mult, spre toată țara, poate convinge mai mult. Felul în care s-au distribuit minutele de propagandă electorală îmi amintește izbitor de crearea CPUN, cînd FSN și-a adjudecat 50% din mandatele provizorii și a cedat celorlalte două sute de partide înscrise juridic restul de 50%. Nu reușesc să mă dumiresc nici acum: parlamentarii, în momentul acesta majoritari în opoziție, chiar dacă de culori diferite, au votat o prevedere care le este defavorabilă. Foștii sateliți ai PDSR știu foarte bine că nu mai pot conta pe bunăvoința principalului partid de guvernămînt. Opoziția, mai ales după repetata respingere a candidaturii d-lui Gabriel Liiceanu la atribuțiunea de membru al Consiliului de administrație al TVR, știe, la rîndul ei, că puterea nu este dispusă să cedeze singura pîrghie pe care se sprijină. Și atunci vă pun întrebarea: cine i-a dat d-lui Titus Raveica, fost senator al FSN, actual președinte al Comisiei audio-vizualului, posibilitatea să hotărască minutele opoziției pe micul ecran? Opoziția de toate felurile scapă din vedere momentele în aparență nesemnificative ale luptei pentru putere. Un astfel de moment este și distribuirea timpului de emisie pentru campania electorală. Buna credință nu slujește la nimic în politică: ea produce naivități cutremurătoare, pe care istoria nu mai este în stare să le repare decît foarte tîrziu. ■

VIAȚĂ DE TELEMAN

Leonard Doroftei - primar?

Bogdan ULMU

Pe Nova am văzut o emisiune interesantă despre inventatori. Inventatorii, am constatat, sînt niște poeți și niște trăzniți; trebuie să-i iubim, draci neinventatori!... ■ Unul ne-a pregătit un... împingător de supozitoare; romantic, nu?! ■ Altul - cravata cu magnet (care se atașează pe un nasture metalic); descoperirea i-a adus un mic castel, doar pentru cinci ani ■ O doamnă, pe care-o credeam serioasă, ne-a arătat... un chilot anti-SIDA! Ptiu! ■ Mi-e și rușine să vi-l descriu! ■ Da' un tip a declarat ceva care mi-a mers la suflet: "Sînt autodidact, da' pasiunea poate urni munții din loc!" ■ Am văzut și un documentar despre șampanie. Firește, dintr-o țară civilizată. Am cunoscut, cu această ocazie, un pivnicier care îngrijea (sic!) 32.000 de sticle, zilnic ■ Și cînd te gîndești că-s unii care amețesc doar privind una singură! ■ Mohora va candida la Cotroceni. El nu a vrut, da' voința partidului e mai presus de om. Căci, vorba cronicarului, nu PS e sub președinte, ci Mohora sub vremi... ■ Minunatul Ustinov a comentat, magnific, viața și opera lui Mozart, pe tv central. Șarm inegalabil! ■ Și, cu această ocazie, am aflat că Peter Shaffer, în ***Amadeus***, a comis o blasfemie: Salieri nu a fost dușmanul lui Mozart, ci sprijinitorul său! Și nu era un ratat, ci o valoare! ■ Ca să vezi cum te calomniază cineva după moarte, mai rău ca-n timpul vieții! Shaffer o fi auzit de 205-206? ■ La ***Serata*** lui Sava a ajuns și Mircea Albulescu. El a recunoscut că poartă "cămașa fericitului". Știam ■ Mă mir cum de reușește s-o poarte tot timpul... ■ Și cum n-a purtat mai multă vreme cămașa de ministru secretar de stat. Căci, nu-i așa, o cămașă guvernamentală e... mai fericită, decît una de simplu actor... ■ Și ce mai e ciudat: domnul Albulescu era în stradă, cu actorii, cerînd salarii decente ■ Da' de ce nu le-a mărit el, cînd a avut în mînă forța de decizie? ■ Dar bila cea neagră, cunoscutul nostru actor, a primit-o cînd s-a apucat să citeze din... Dem Rădulescu! ■ Coane Iorgu, ești intelectual, ce naiba?! ■ Mîine poimîine, ne pomenim că la ***Serata muzicală*** se va cita din Jean Paler... ■ La ***Mapamond*** am văzut o emisiune subversivă; în locul lui nea Nelu eu aș interzice această rubrică. De ce? Fiindcă se vorbea despre regele Juan Carlos și despre avantajul monarhiei! ■ Măcar dacă electoratul nedumerit ar fi văzut acest filmuleț și ar medita asupra singurei posibilități de redresare a României: MONARHIA! ■ Da' eu unul, mi-am pierdut speranța... ■ Năstase va candida la primăria Bucureștiului. Și Dobrin - la a Piteștiului. Nu-i rău că PDSR vrea nume (vezi și cazurile Vaștag, Ogășanu, Țurcasiu, Dorel Vișan etc.). Dar, după părerea mea, pentru politică mai trebuie, dacă nu cap, măcar simț politic. Mi-ar fi groază să trăiesc într-un oraș în care e primar boxerul Leonard Doroftei! ■ Cînd ai luat o viață pumni în cap, mă-ndoiesc că mai ai mintea limpede... ■ Domne', repet, mai mare dragu' să "dai țepe" în România: sîmbătă seara s-a anunțat că Băhăian riscă o pedeapsă de 1-5 ani închisoare! ■ Să furi cîteva sute de milioane și să faci doi ani cel mult (dacă nu te scoate cirotic Paula Iacob) mi se pare soluția fericită de redresare financiară a fiecăruia din noi ■ Vreau și eu să fur 300.000.000 de milioane, da' apuc? Acolo-i coadă, tată, și pînă-mi vine rîndul... ■ Niște oltenițeni regretă că l-au votat pe Ilici: acesta, deși le-a promis, nu le-a făcut un pod peste o apă locală... ■ Acu', nu că țin eu cu nea Nelu, da' un președinte de stat nu se poate ocupa de toate fleacurile... ■ Dacă unei babe din Lețcani îi moare o scroafă, nu-i de vină Iliescu, că n-a avut grijă să-i dea alta în loc!... ■ Oleacă de bun-simț, ce naiba?! ■ Și dacă-i oltenițean, nu poate proteja concitadinii, că bate la ochi, nu? ■ La Bacău au început să se facă operații estetice... hm, mai delicate... Se implantează silicon în partea de sus și alte chestii dure în partea de jos ■ Domne, cine are nevoie de așa ceva, n-are decît. Da' are nevoie și de 5 milioane de lei - că atîta-i operația... ■ Cam pipărată, măi frați chirurgi - oricît de esteticieni ați fi voi!... ■ Cu banii ăștia-ți iei mașină ■ ***Inamicul inamicului*** - un film excelent. Din care ai multe de învățat (inclusiv despre KGB & SRI) ■ Rromii, dragii de ei, au sărbătoritără 140 de ani de la dezrobire. S-a dat și-un spectacol mare cu această ocazie, în care partea ne-balaoacheșă a fost cu brio reprezentată de Puiu Călinescu și Nicu Constantin ■ Viață, teteo! ■ Și ungurii au avut un carnaval în care s-a băut și petrecut pe rupte ■ Numai românii au grija zilei de mîine și nu au motive să petreacă... ■ Of, cîteodată-i mai bine să fii minoritate națională, nu?! ■ Cum să nu-nchei?!

MÎINE APARE

PUBLICAȚIE DE EXPRESIE MOLDOVENEASCĂ ȘI CIRCULAȚIE NAȚIONALĂ

BOMBA DE CAUCIUC

DIN SUMAR:

Dacă sînteți curioși să aflați ce vorbesc băieții și fetele din pozele de mai sus, umflați mîine "Bomba de Cauciuc" și vă veți dumiri

CARNETUL ZILEI

VREMEA

-4° - +8° C

Vremea va fi, în general, caldă, cu cerul mai mult acoperit. Pe spații relativ extinse, în cursul după-amiezii și nopții, se vor semnala precipitații sub formă de ploaie și burniță. Izolat, vor fi condiții pentru depunerea de polei, iar dimineata se va semnala ceață și chiciură. Vîntul va sufla slab la moderat, cu intensificări locale de pînă la 50-60 km/h, din sector sudic. Temperatura aerului va înregistra valori minime cuprinse între -4° și -1° C, iar maxime între 4° și 8° C. **(Violeta Huștiu)**

CALENDARUL CREȘTIN-ORTODOX

✝ **Cv. Leon, ep. Cataniei și Visarion**

FARMACII DE GARDA

Farmacia nr. 2, Piața Unirii (tel. 116029).

SPITALE DE GARDĂ

Spitalul "Spiridon" (tel. 142730): Clinica a III-a Medicală; **Spitalul de Urgență** (tel. 140690); **Maternitatea "Elena Doamna"** (tel. 210390/ 210394/210392).

PRO TV

■ 7,00 Ora 7, bună dimineata! Din sumar: Stiri; Informatii utile; Concursul emisiunii; Sport; Meteo; Reportaje; Revista presei; Muzică ■ **8,30 Film serial: Capcana timpului (r)** ■ 9,15 Sport la minut - știri sportive ■ 9,30 Film serial: Paradise Beach (r) ■ 10,00 Film artistic: Gașca roșie (SUA, 1984/r) ■ 11,45 Fotbal: rezumat Anglia ■ 12,50 Doar o vorbă să-ți mai spun ■ 12,55 Știrile PRO TV ■ 13,00 Film serial: Oameni în toată firea (r) ■ 13,30. Procesul etapei ■ **16,30 Film serial: Paradise Beach, ep. 57** ■ **17,00 Film serial: MASH (r)** ■ **17,30 Film serial: Capcana timpului, ep. 57** ■ **18,15 Fotbal:** rezumat Bundesliga ■ 18,45 Sport la minut - știri sportive ■ **19,00 Film serial: Oameni în toată firea, ep. 55** ■ **19,30 Știrile PRO TV** ■ 19,55 Doar o vorbă să-ți mai spun ■ **20,00 Film serial: Spitalul de urgență**, ep. 10 ■ **21,00 Film serial: Secrete de familie**, ep. 10 ■ 21,50 Știrile PRO TV ■ 22,00 Film serial: MASH, ep. 46 ■ 22,30 Talk show: Deșteaptă-te române! ■ 0,00 Știrile PRO TV ■ 0,05 Sport la minut - știri sportive ■ 0,30 Fotbal: Bundesliga. ■

TELEVIZIUNEA NAȚIONALĂ

7,00 TVM. Telematinal; ;8,30 La prima oră. Actualități; Puncte cardinale; Desene animate; Revista presei; Maxima zilei; Știati că... ?; 9,20 Film serial (r): Santa Barbara (SUA), ep. 339; 10,05 Limbi străine. Franceză; Engleză; **11,05 Cinematograful de artă (r): Domnul profesor Hanibal** (Ungaria, 1957). Regia Fabri Zoltan; 12,25 Ritmuri muzicale cu: Garry Morris si formația GMO (Worldnet USIA); 12,40 Desene animate: Grădina ascunsă (Japonia); 13,10 Muzica pentru toți: Tinere talente; 14,00 Actualități; 14,10 TVR Iași. Est Meridian; 15,00 TVR Cluj-Napoca. Jurnal; Reporter în anchetă: Există un statut social specific pentru ziaristul român?; Documentar: Revoluția globală; 15,40 Actualități; 15,50 Fii tu însuți! Violența în cuplu; 16,30 Convietuiri: Sărbători iudaice: Anul Nou al pomilor; Comunitatea bulgară din Izvoarele: Sf. Trifon Zarezan; Sfințirea bisericii din Valea Cerului; Ultima oră: știri si corespondențe din viata minoritătilor nationale din România; 17,20 Desene animate; 17,35 Cazuri și necazuri în dragoste. O emisiune de divertisment, adresată tinerilor între 16 și 96 de ani! Tema ediției: Dragoste și complexe (II); Eseu introductiv; Muzica dragostei; Mică agenție matrimonială; Invitați surpriză; Concursul emisiunii; Despre amor în pas alergător; 18,30 Viata partidelor parlamentare; 18,55 Medicina pentru toți. Intoxicatiile acute la adulti; 19,25 Film serial pentru tineret: Tarzan (SUA, 1993), ep. 5; 19,55 Marea privatizare: unde subscriem?; 20,00 Actualități. Buletin meteo ; 20,40 Publicitate; 20,45 Reflector: Vremuri noi, păcate vechi!; 21,10 Succese la MTV: Microrecital Elton John; **21,25 Finala Supercupei Europei la Fotbal: Ajax Amsterdam - Real Zaragoza** (meciul retur). Transmisiune directă de la Amsterdam; 23,15 Actualități; 23,30 Muzicorama: Info-pop-blitz; Rock-breloc; Atelier; Confirmări; Noapte albastră; 0,00 Gong! Emisiune de critică și actualitate teatrală.; 0,30 Magazinul notelor blue. Recital John McLaughlin la Festivalul de Jazz, București, 1994 (II).

7,00 La prima oră. Știri ROMPRES; Buletin meteo; Gimnastica de dimineață; Informații utile; Desene animate (I); Autografe muzicale; Trei minute pentru sport; Bursa locurilor de muncă; Cronica șoselei; Unde mergem?; Simezele orașului; Avocatul casei; Dedicatii muzicale; Ce spun astrele?; Calendar; Desene animate (II); Actualități; Puncte cardinale; Maxima zilei; 9,20 Ora de muzică... amintindu-ne de pianista Maria Fotino; 10,05 Magazin de călătorii: Viață de nomad (CFI); Drumul exploratorilor: Savanele Parcului Național Serengetti (TV Spaniolă); 11,30 Desene animate; 12,00 Teatru TV. Restituiri: Coruptie la Palatul de Justiție de Ugo Betti (r); 13,30 Divertisment muzical cu: Jose Velez, Presuntos Implicados, Los Amaya, Marian Conde, UB 40; 14,00 Actualități; 14,10 Ala-bala-portocala: Desene animate; Muzică; Jocuri; 14,55 Limbi străine (r). Franceză. Engleză; 15,55 Desene animate: Dragonii gemeni (Japonia, SUA, 1993); 16,20 Film serial: Inimă sălbatică (Mexic), ep. 87; 17,05 23 de milioane (I). Cui îi este frică de productivitate?; Rolul și locul productivitătii muncii într-o economie cu carențe...; Implicatiile și consecintele factorului productivitate; 17,45 Film serial: Iubiri amăgitoare (Venezuela), ep. 111; 18,30 23 de milioane (II). Piața de capital, bursa de valori și marea privatizare (III); 20,00 Cu cărtile pe fată. Noutăți editoriale; 21,00 TVM Mesager; 21,30 Film artistic: Pericol de înec (Franța, 1993). Premieră pe tară. Cu: Isabella Ferrari, Nicole Garcia, Marie Gillain, Jacques Higelin. Regia Jacques Doillon; 23,15 Între da și nu: Calitatea calității vieții. Convorbire cu prof. Cătălin Zamfir, directorul Institutului pentru Calitatea Vieții; 23,45 Concert nocturn cu formatia "American Music Shop", condusă de Mark O'Connor. Soliști: Chet Atkins, Jerry Reed, Suzy Bogguss (Worldnet USIA); 0,20 Documentar: Elveția între traditie si contemporaneitate (CFI).

TELEVIZIUNI LOCALE

TVR IAȘI

Pr. I, orele 14,10 - 15,00 - Est Meridian Magazin; Fotograme (evenimente din actualitatea regională) ■ Radiografii economice: Dicționar de marketing; Noua lege a asigurărilor pro și contra (I) ■ Săptămîna muzicală ■ Memoria locurilor: "Ninge gri... "Amintiri despre George Bacovia ■ Din comoara melosului românesc ■ Videoclipul emisiunii.

EUROPA NOVA

10,05 Mati Nova ■ 11,00 Retrospectivă politică (r) ■ 11,15 Starea de veghe (r) ■ 11,20 Renmania (r) ■ 11,35 Film: "Urme în nisip" (r) ■ 13,05 În inima vulcanului (r) ■ 13,50 Euromusi ■ 16,00 Country music ■ 16,10 Film serial: "Inimi fără vîrstă", ep. 14 ■ 16.35 Exercițiu de memorie - Eminescu-Maiorescu. "Convorbiri literare" ■ 16,45 Politică și administrație ■ 17,15 Desene animate ■ 17,45 Incubatorul economic. Controlul afacerii ■ 18,50 Starea de veghe ■ 18,55 Publicitate ■ 19,00 Infonova ■ 19,40 Reporter Europa Nova ■ 19,55 Love-songs ■ 20,25 Publicitate ■ 20,30 Film: "Bac pentru Hong-Kong" (prod. SUA; regia Lewis Gilbert; cu: Curt Jurgens, Orson Welles, Sylvia Synes). Lumea exotică a Asiei este privită prin ochii unui exilat: vagabondul Conrad. El va găsi adăpost pe un bac ce leagă Macao de Hong-Kong. ■ 22,15 Infonova ■ 22,30 Magazin sportiv ■ ** 22,45 Orele Euterpei. O seară de vis cu ansamblul de balet al Teatrului Bolshoi (II). Interpretează: London Orchestra. Dirijor Alexander Kopylov. Regia Colin Nears. ■ 23,45 Euromusic. ■

Radio NORD-EST

5,30-10,00 Micul dejun. Emisiune matinală de informații și muzică: știri din actualitatea locală, informații utilitare, horoscop, sfatul medicului, informații economice, concursul dimineții, relatări în direct din diferite puncte ale orașului (6,00-6,30 buletinul de știri și programul Actualitatea preluate de la BBC). Realizatori: Iulia Mihalache și Cătălin Elisei ■ 10,00-14,00 Fir direct. Timp de 4 ore în contact direct cu viața orașului: informații din actualitatea locală, răspunsuri la întrebările ascultătorilor, concursuri și muzică. Realizator Cristina Țilică ■ 14,00-14,30 BBC: Buletinul de știri și Actualitatea ■ 14,30-18,00 Turnul de control. Cea mai importantă emisiune informativă a zilei ■ 14,45 Paralela Sport ■ 16,30 Puls Nord-Est - reportaje, interviuri, relatări din actualitatea locală și națională, informații economice, muzică. Realizator Ovidiu Simonca ■ 18,00-19,00 BBC: Buletinul de știri și Actualitatea ■ 19,00-21,00 Buzduganul de seară. Emisiune de divertisment: muzică și concursuri și în reluare, DIVERTIS RADIO SHOW (19,30-20,00), realizat de grupul DIVERTIS în colaborare cu ARS NOVA. Realizatori: Livia Susanu și Daniel Buzdugan ■ 21,00-21,30 BBC: Buletinul de știri și Actualitatea ■ 21,30-22,00 Puls Nord-Est - ediția de seară (știri, reportaje, interviuri, relatări din actualitatea locală și natională) ■ 22,00-24,00 Noapte americană. O emisiune despre America și muzica americană Realizator Costi Rezlescu ■ 0,00-3,00 Rob Mc Lean Show - Voa Europe ■ 3,00-4,15 Albumul nopții ■ 4,15-5,00 Jazz - Voa Europe ■ 5,00-5,30 Ritmuri de înviorare.

CENTRUL CULTURAL FRANCEZ

Astăzi, la orele 17,00, la Centrul Cultural Francez va avea loc vernisajul expoziției de pictură Felex Aftene (student în anul VI la Academia de Arte "George Enescu", grupa prof. conf. Dimitrie Gavrilescu). Vernisajul va fi urmat de o paradă a modei.

TEATRUL NAȚIONAL

Teatrul Național "Vasile Alecsandri" prezintă astăzi, la orele 19,00, spectacolul cu piesa **"Tango"**, de Slawomir Mrozek. Regia: Ion Gopdaru.

TELECABLE

TELECABLE I

08,00-18,00 Program Antena 1. Din cuprins: Film serial: Capcana periculoasă ■ Observator ■ Film artistic: Răzbunare dulce amară (thriller) ■ Film artistic: Capcana (acțiune) ■ Film artistic: Mozart (istoric, VI) ■ Film serial: Model Academy ■ Dance club ■ Film serial: Viața în trei. 18,00-03,00 Program propriu. 18,00 Film: Poveste neterminată ■ 0,00 Gîndul serii ■ 0,05 Film: Night Hunt ■ 1,30 Film: Povestea lui Amy Fisher

TELECABLE II

10,25-01,00 Program Tele 7 abc. 10,25 Stiri ■ 10,35 Aerobic ■ 10,55 Bună dimineata, copii! ■ 11,45 Film serial: Femeia bionică (ep.1) ■ 12,35 Magazinul femeilor ■ 13,30 Film serial: Un trio cu haz ■ 14,00 Week-end abc ■ 17,00 Film serial: Printul din Bel Air ■ 18,30 Desene animate ■ 19,00 Interzis bărbatilor ■ 20,00 Film serial: Falcon Crest ■ 21,00 Telejurnal ■ 21,35 Film artistic: Obiectiv: Ambasada ■ 23,10 Gala Tele 7

Radio IAȘI

6,00 Știri ■ 7,00 Radiojurnal ■ 7,30-7,45 Post-scriptum, revista presei, avanpremiera radio, muzică ■ 8,00-8,05 Buletin de știri ■ 8,05-8,30 Informații utilitare ■ 8,30-9,00 Grai și suflet românesc (reluare) ■ 9,00-9,05 Buletin de știri ■ 9,05-13,00 Radiosfera (Stiri - orele 10,00; 11,00; 12,00; Radio-circuit-multiplex; Concert de muzică populară românească) ■ 13,00 Radiojurnal ■ 13,15 Panoramic Pop ■ 14,00 Buletin de știri ■ 14,05 Întîlniri pe unde medii (ora 15,00 - Stiri) ■ 15,20 Compact disc ■ 16,00 Radiojurnal ■ 16,15-17,30 Audienta radio ■ 17,30-18,00 Pe-un picior de plai; La izvoarele muzicii (alternativ) ■ 18,00-18,10 Buletin de știri ■ 18,10-18,30 Corespondenta radio; Muzică ușoară ■ 18,30-19,00 Corespondența radio; Muzică populară ■ 19,00-19,15 Radiojurnal ■ 19,15-19,30 Muzică ușoară ■ 19,30-20,00 Economie, știință, viață ■ 20,00-21,00 Teatru scurt ■ 21,00-21,20 Evenimentele zilei; Sport; meteo ■ 21,20-22,00 Jazz-ul în comentariu și sunet.

☎ TELEFOANE UTILE: FARMACII

1. **SEMIS** - Străpungere Silvestru nr.7
zilnic : 8.00-20.00
☎ **210542**
2. **FARMACON** -
Gavril Muzicescu
zilnic : 8.00-21.00
☎ **213050**
3. **BELLA DONNA** -
B-dul Copou nr.50
luni-vineri : 8.00-19.00
sîmbata : 9.00-13.00
duminica închis
☎ **140134**
4. **BEST FLORA** -
V. Lupu 108
zilnic : 8.00-20.00
duminica : 8.00-14.00
☎ **170219**
5. **GHITUN FARM** -
Primăverii 11
zilnic : 7.00-20.00
sîmbăta : 8.00-13.00
duminica închis
☎ **231876**
6. **FARMACIA GHIȚUN** -
Cuza Vodă 27
zilnic : 7.00-20.00
sîmbăta : 8.00-15.00
duminica închis
☎ **147077**
7. **MEDIFARM** - Piața Voievozilor, bl. A1-A2
zilnic : 8.00-19.30
sîmbăta : 8.00-13.30
☎ **152847**
8. **THEOFARM** -
Tutora 2
zilnic : 8.00-20.00
duminica închis
☎ **231118**
9. **FARMACIA SF. LAZĂR** -
zilnic : 8.00-20.00
sîmbăta : 8.00-14.00
duminica : 8.00-14.00
☎ **230153**
10. **MYOSITOS** -
Ciurchi 121
zilnic : 8.00-20.00
sîmbăta : 8.00-14.00
☎ **176945**
11. **REMEDIA** -
Str. Gării 30
zilnic : 7.30-20.00
sîmbăta : 8.00-14.00
duminica : 8.00-14.00
☎ **146325**
12. **ANDA FARM** -
Păcurari 91
zilnic : 8.00-19.00
sîmbăta : 8.00-14.00
duminica închis
☎ **252.254**
13. **GALATA FARM** -
Hatman Șendrea
zilnic : 8.00-19.00
sîmbăta : 8.00-12.00
duminica închis
☎ **124210**
14. **SALVIA FARM** -
Cuza Vodă 1
zilnic : 7.30-20.00
sîmbăta : 8.30-20.00
duminica : 8.30-14.00
☎ **210340**
15. **ALDAMED** -
V. Alecsandri 1
zilnic : 10.00-18.00
sîmbăta : 10.00-13.00
duminica închis
☎ **215500**

TELEVIZIUNE PRIN SATELIT - RECOMANDĂRI

8,00 M 6 express. Express matinal; M 6 boutique; Bulevardul clipurilor; Infoconso; Capital 6; 11,50 Profesioniștii (s.p.): "Annie sub protecție"; 13,00 Ce vrăji a mai făcut nevasta mea? (s): "Gemenii"; 13,25 Căsuța din prerie (s): "Oaia rîioasă"; 14,25 Banul ușor (f). Regia Alan Metter 16,05 Doi polițiști la Miami (s.p.): "Un vechi prieten"; 16,55 Bulevardul clipurilor; 17,30 Hit machine. Mag. muzical; 18,05 O familie pentru doi (s): "Pana"; 18,35 Armăsarul negru (s): "Drum fără ieșire"; 19,05 Aventurile lui Tintin (s.a.): "Trabucurile faraonului"; 20,00 Codul cuantei (s.SF): "Dragostea nu are culoare"; 21,00 Frumoasa noastră familie (s): "Baby sitting"; 21,40 E=M6 junior. Magazin: "Zăpada"; 21,50 Misterul insulei călugărului (f). Regia Pierre Bedenes, Peter Bartlett. 23,30 Victoria dragostei (f). Regia Rod Hardy.

6,30 Mica noastră fermă. Începutul școlii (s/r, SUA, 1979, p.II); 7,15 Taff. Zilnic, actual, proaspăt, obraznic - magazin de informații cu Sabine Noethen (r); 7,40 Desene animate și program pentru copii; 8,55 Toți sub același acoperiș. Înșelătorie la golf (co./r, SUA, ;1994/'95); 9,20 Waltonii. Petrecerea (s/r, SUA, 1976); 10,05 Cine-i șeful aici? Marele joc (co./r, SUA, 1985); 10,35 Show-ul lui Bill Cosby. Jucăria electronică (co./r, SUA, 1985); 11,05 Tommy. Visătorul (f., Canada, 1990); 13,05 O echipă binecuvîntată. Și îngerii mai greșesc (s.p., SUA, 1990); 14,00 SAM - Noul magazin de prînz cu Susann Atwell; 19,25 Show-ul lui Bill Cosby. Un desert complet deosebit (co., SUA, 1985); 21,00 Cisco Kid. Vînătoarea băieților de aur (f., SUA, 1994); 23,55 S-a întîmplat ceva, doctore? (co., SUA, 1972)

6,30 Germania dimineața; 10,00 Cannon - Moarte spațială? (s.p., SUA, 1976); regia William Wiard; cu: William Conrad, Keene Curtis; 11,00 Găsești cuvîntul? ; 12,00 Kerner - Avem voie să întrebăm? - Sexul - Întotdeauna aceeași grabă; 13,00 Vera la prînz - talk show intermediar; 14,00 Trapper John, M.D. - Pretenția la pensie (s., SUA, 1983); 21,00 Bună ziua, doctore! - Atîrnat de un fir de mătase (s., Germania, 1995); 22,00 Schwartz intervine - Bărbatul fără nume (s., Germania, 1993); 1,00 Vacanță de vară total demență (co., SUA, 1986); regia George Mendeluk

DIN TELEFOANELE, SCRISORILE ȘI AUDIENȚELE ZILEI

Rubricile "Din telefoanele, scrisorile și audiențele zilei" și "Ultimul vagon poștal" au menirea de a asigura un dialog direct între cititori și reprezentanții principalelor instituții publice. În cadrul acestor rubrici cititorii își pot exprima opiniile în legătură cu diverse probleme locale și de interes național. Semnatarii scrisorilor sînt rugați să folosească un limbaj decent și să nu aducă acuzații nefondate. Pentru atestarea veridicității afirmațiilor făcute, materialele prezentate la redacție pot fi însoțite de copii xerox ale unor acte doveditoare. De asemenea, semnatarii scrisorilor trebuie să lase un număr de telefon la care pot fi contactați pentru relații suplimentare.

Redactorul de serviciu răspunde apelurilor dvs. la numerele de telefon 271271 și 172557, între orele 8.00-24.00

■ *Taxiurile și victimele lor*

Vasile Popovici, din Iași, urmărind în presă controversa stîrnită de montarea unor casete neregulamentare pe caroseriile unor taxiuri, face următoarea propunere: pentru a se crea un climat de concurență loială, pe casetele montate, luminoase noaptea, să fie inscripționate vizibil tarifele practicate de firma respectivă. Nu ar mai exista dubii, ca în prezent, cînd tarifele practicate de unele taxiuri sînt afișate pe parbrize (greu de observat).

O victimă a confuziei produse de casetele taxiurilor se consideră și ***Relu Mustață***, de pe ***str. Sărărie 4***, care, întorcîndu-se acasă cu mașina, în noaptea de 15 februarie, pe la orele 23,00, cu destule dificultăți, datorită faptului că ninsese abundent toată ziua, a fost "semnalizat" din spate cu luminile de către o mașină. Crezînd că este Poliția Rutieră, a tras cît a putut pe dreapta acordînd prioritate, ca să constate, necăjit, că era tot o Dacia, un taxi din cele dotate cu casete ce seamănă confuzie. "Dacă era vreme bună, nu m-aș fi supărat că m-am păcălit, dar așa, a trebuit să dau în marșarier și pînă am putut pleca mi-am pierdut mai mult de 10 minute, cu soția și copilul adormit în mașină". Consideră că trebuie să se facă ordine în această problemă.

■ *Salvarea - suprasolicitată*

În seara zilei de 16 februarie, ***Magdalena Ciubotaru, din Iași, strada Strămoșilor 21, blocul DE 7, ap. 2,*** a apelat la Stația de Salvare solicitînd o ambulanță pentru a-l transporta la spital pe fratele său Pavel Greierușu. I s-a spus să aștepte pînă se întoarce o mașină de pe teren. Am luat legătura cu șefa de tură de la Salvare, Chirbuc. Dumneaei ne-a informat că apelul Magdalenei Ciubotaru a fost înregistrat la ora 19,52, iar pînă cînd ne-a telefonat nouă (20,15), adică în 20 de minute, nu avea cum să ajungă mașina la adresa respectivă. Șefa de tură a revenit cu un telefon la orele 21,00, anunțîndu-ne că bolnavul manifesta simptome de spasmofilie și a fost dus la Spitalul de Urgențe. S-a plîns că mașinile sînt insuficiente și vechi, rămînînd uneori împotmolite pe drumurile înzăpezite. Chiar în momentul în care discuta cu noi a primit un apel din comuna Țibănești. Se recomandă ca, înainte de a apela la Salvare, persoanele în cauză să fie sigure că este absolut nevoie. Căci o ambulanță trimisă pentru o ușoară indispoziție o scoate din circuit și nu poate fi trimisă la un caz cu adevărat grav.

■ *"Inundație" în zona Gării*

Mai mulți locatari din zona gării ne-au telefonat pentru a ne sesiza că apa provenită din topirea zăpezii nu este preluată de rețeaua de canalizare și, astfel, s-a format o baltă, apa ajungînd pînă la gleznă. Situații asemănătoare apar și atunci cînd plouă torențial sau se topește brusc zăpada. În zonele de cotă joasă se adună apă în exces, apă ce depășește capacitatea calculată a rețelei de canalizare.

■ *Drepturile pietonilor*

Cititorii urmăresc cu interes campania dusă de edili pentru ca autoturismele să fie parcate regulamentar, în locuri permise, fără a stînjeni circulația. O doamnă ne-a recomandat să citim în revista "Magazin" nr. 112, pentru a afla o modalitate de "a-i disciplina" pe automobiliștii egoiști: a citit că, în Grecia, factorii de control al circulației demontează cu șurubelnițe numerele de înmatriculare ale mașinilor parcate contrar regulilor. Cînd proprietarii automobilelor se duc să le recupereze, sînt obligați să plătească amenzi. "Nu s-ar putea să preluăm și noi experiența grecilor?", întreabă cititoarea.

■ *FRE Iași cere scuze*

Inginerul Constantin Slătineanu, de la FRE Iași, ne-a telefonat să ne aducă la cunoștință că duminică s-au produs cîteva evenimente nedorite ce au condus la perturbarea programului normal de distribuție a energiei electrice. Astfel, în noaptea de 18 februarie, între orele 22,00-22,30 în cartierul Tătărași, a fost întreruptă alimentarea cu energie electrică pînă ce au fost remediate două cabluri; și tramvaiele au staționat datorită unei defecțiuni. În numele FRE Iași, el cere scuze ieșenilor pentru aceste evenimente, care se adaugă perturbărilor majore înregistrate în ultima perioadă, datorate lipsei de combustibil.

■ *Actualitatea în catren*

Recent, s-au împlinit 140 de la dezrobirea țiganilor, printr-un act semnat de Mihail Kogălniceanu, dezrobire desăvîrșită după Unirea Principatelor Române - în timpul domniei lui Alexandru Ioan Cuza. Aniversarea s-a bucurat de manifestații entuziaste, despre care s-a scris în ziare și țin să-mi expun părerea printr-o epigramă:

Știm: Cuza-n urmă cu atîția ani / I-a slobozit prin vrerea lui domnească;/ Noi cînd i-am dezrobit erau țigani/ Iar azi, ca romi, vor ei să ne-nrobească.

Constantin IURAȘCU
Eugen ACASANDREI

SCRISOARE DESCHISĂ

Domnului ministru de stat Dan Mircea Popescu, ministrul Muncii si Protecției Sociale

Societatea Comercială "Tomiris" SA Iași este cel mai mare producător de țesături tip mătase din țară, realizînd 25-30% din producția de profil din România, și exportă 40-45% din producție.

Începînd cu data de 7.02.1996 activitatea uzinei a fost practic paralizată, aceasta înregistrînd pierderi de cca 1 miliard lei datorită sistării alimentării cu energie termică, din lipsă de păcură la CET Iași și limitării masive a furnizării energiei electrice. Imposibilitatea realizării producției și implicit reducerea catastrofală a vînzărilor și încasărilor a adus uzina într-o situație financiară deosebit de gravă, făcînd imposibilă plata salariilor și a furnizorilor. Datorită celor prezentate mai sus, un număr de 1021 salariați din 1469 total angajați nu au lucrat în această perioadă. Conform prevederilor Legii 57/1994, privind protecția socială a șomerilor, pentru salariații disponibilizați pe această perioadă solicităm acordarea sumelor cuvenite fără a se mai efectua desfacerea contractului de muncă pe această perioadă scurtă și trecerea lor în șomaj.

În acest sens, vă rugăm să aveți amabilitatea de a analiza și a găsi o modalitate de transfer a sumelor necesare plății din fondul de șomaj, deoarece este o situație temporară, independentă de activitatea S.C. "Tomiris" SA, iar întocmirea formelor de șomaj ar solicita o durată mare de timp, creînd totodată și o stare tensionată în rîndul salariaților.

Sîntem încredințați că solicitarea noastră va găsi sprijin și rezolvare din partea dumneavoastră.

Vă mulțumim anticipat pentru sprijin.

Director general, Ing. Constantin Ropotă

Lider - Sindicatul Liber "Tomiris", Spiridon Păduraru

☎ TELEFOANE UTILE

☎ SALVARE: 961
☎ POMPIERI: 981
☎ POLIȚIE:
Inspectoratul Judetean Centrala 140720; Dispecerat 146666; Municipiu Centrala 140020 Dispecerat 146840/955 Ofiter de serviciu 146850; Serviciul Circulatie - 140070.
☎ SERVICII MEDICALE MOBILE CORPO-SAN (asistentă medicală non-stop de urgentă la domiciliu): 113130
☎ PROTECȚIA MUNCII.: 116139
☎ AGENȚIA C.F.R.: 147673
☎ INFORMAȚII GARĂ: 146333
☎ AUTOGARĂ: 146587
☎ TAXICOM, dispecerat: 953, 146593
☎ AGENȚIA TAROM: 115239
☎ INFORMAȚII AEROPORT: 178126
☎ STAȚII PECO: Baș Ceauș - 176865; Aurel Vlaicu - 175872; Bucium - 132891; Crișan - 112182; Păcurari - 164142; Sărărie - 147480.
☎ A.C.R. - informații utile: 112345, 130177.
☎ DISPECERATE: R.A. Gaz-Metan - 141737; R.A. Apă-Canal - 142451 (centrala - 215410); Renel - 147070, deranjamente - 929; Termoficare - 141956; R.A. Locuinta - 112434; Telefoane - Deranjamente - 921; Protectia mediului - 147010.
☎ GARDA FINANCIARĂ: 114065, 12427.
☎ ADMINISTRAȚIA FINANCIARĂ: 143030
☎ TRIBUNAL: 146300
☎ PROCURATURĂ: 212566
☎ CAMERA DE COMERȚ: 117757
☎ CENTRUL MILITAR JUDEȚEAN: 146370
☎ STATUL MAJOR JUDEȚEAN DE APĂRARE CIVILĂ: 214470
☎ HOTELURI: Moldova - 142225; Traian - 143330; Unirea - 142110; Continental - 114320; Sport - 232800.
☎ POLICLINICA CU PLATĂ: triaj informatii - 117244
☎ OFICIUL JUDEȚEAN PENTRU PROTECȚIA CONSUMATORILOR: 145392.
☎ LABORATOR ANALIZE "PRO FAMILIA": 230431
☎ Servicii de pază și protecție, interventii GUARD SECURITY: tel: 210094; tel/fax: 212658.
☎ Vama Nicolina - 142817
☎ Punct vamal Of. Poștal 13 - 113093
☎ Directuia Regională Vamală Iași - 127779; 130154

REPARAȚII

☎ Tîmplărie - 158588
☎ Rașchetat parchet - 126923
☎ Hidroizolatii terase, subsoluri, garaje - 174340
☎ Închideri balcoane - 117512
☎ Sobe, constructie-curătire - 177878
☎ Instalatii sanitare - 160164
☎ Reparatii mașini de spălat rufe, vase, mașini de uscat, rebobinări motoare - 173204
☎ Frigidere - 251006; 220859
☎ Aragaze - 132141

Monitorul
cotidian de informații

Str. Smîrdan nr. 5 ■ Tel. 17.25.57; 271271; 271333; 271467 (centrala) ■ Fax 27.04.15
■ Publicitate tel./fax 14.47.76
■ REDACTOR ȘEF - Dan Radu
■ REDACTOR ȘEF ADJUNCT - Toni Hritac
■ SECRETAR GENERAL DE REDACȚIE - Marius Cristian

ȘEFI DEPARTAMENTE:
■ Eveniment național și internațional: Cristian Racu (int. 110)
■ Investigații speciale: Valentin Gheorghită (int. 123)
■ Cultură: Dorin Popa (int. 109)
■ Sport: Nicolae Grecu (int. 107)
■ Redactor de serviciu: Constantin Iurașcu (int. 124)
■ Fotoreporter: Constantin Plop
■ Grafică: Lucian Amarii, Daniel Melinte
■ Publicitate: Cristina Labontu (int. 122, fax 144776)
■ Difuzare: Mihai Tudose (int. 120)
■ Contabilitate: Antoneta Filip (int. 112)

NORD-EST PRESS
- agenție de presă -
Str. Smîrdan nr. 5 ■ Tel. 17.25.57; 271271 (centrala) ■ Tel 14.56.10
■ EDITOR: Mona Dîrtu

EDITOR
NORD-EST
Str. Smîrdan nr. 5 ■ Tel. 17.25.57; 27.12.71 ■ Fax 27.04.15
Director general: ALEXANDRU LĂZESCU
Director editor: FLORIN ZAMFIRESCU
Director de marketing: CEZAR CALUSCHI
Director executiv: GABRIEL RUSU

ABONAMENTELE se pot face la orice Oficiu Poștal din țară. MONITORUL figurează în catalogul Presei interne la poziția 838.

TIPAR OFFSET: MULTIPRINT, Iași str. Sf. Lazăr nr. 49

MONITORUL EXTERN

Sprijin pentru Eltîn

Helmut Kohl este la Moscova

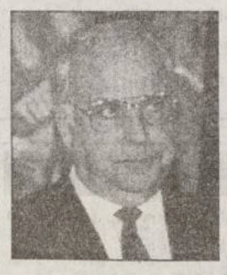

Cancelarul german Helmut Kohl **(foto)** a avut, luni, o primă rundă de convorbiri cu președintele rus Boris Elțîn, la începutul vizitei sale de trei zile în Rusia, care are ca scop sporirea sprijinului acordat reformelor Moscovei, transmite REUTER. "Evoluțiile din Rusia sînt de așa natură, încît avem o mulțime de subiecte de discutat, atît asupra problemelor bilaterale, cît și asupra celor internaționale", a declarat Elțîn. Kohl, cel mai apropiat aliat occidental al lui Elțîn, are deseori convorbiri telefonice cu președintele rus. El este primul lider din Occident care se află în vizită la Moscova, după ce Elțîn și-a anunțat candidatura la alegerile prezidențiale din iunie a.c. Cancelarul german nu se va întîlni cu nici unul din liderii reformiști ai opoziției, decizie care a atras un val de nemulțumire în rîndul adversarilor săi din Germania. Kohl va avea o întîlnire cu premierul Victor Cernomîrdin, cu noul ministru de Externe, Evgheni Primakov și cu președinții celor două camere ale Parlamentului.

Fugit anul trecut în Iordania

Ginerele lui Saddam Hussein este gata să se întoarcă acasă

Ginerele președintelui irakian Saddam Hussein, fugit în luna august anul trecut, în Iordania, a declarat, duminică, unui cotidian palestinian, că este gata să se întoarcă acasă, transmite REUTER. "Condițiile din Irak se îmbunătățesc. De aceea, întoarcerea mea în Irak este normală. Nimic nu mă poate opri să mă întorc", a declarat Hussein Kamel Hassan, într-un interviu acordat ziarului palestinian "Al-Ayam". Kamel, care conducea programul militar secret al Irakului, a fugit în Iordania vara trecută, alături de fratele său Saddam Kamel Hassan, și de soțiile lor, ambele fiice ale liderului irakian. El a declarat atunci că intenționează să lupte pentru democratizarea Irakului, chiar și prin răsturnarea guvernului. El nu a obținut, însă, sprijinul gherilelor irakiene din exil, mai ales ca urmare a faptului că a organizat represiunea rebeliunii shi'ite din 1991, după războiul din Golf.

Alger

Două noi explozii au provocat moartea a 12 persoane

Exploziile a două mașini-capcană, petrecute, duminică, în capitala Algeriei, au provocat moartea a 12 persoane, informează REUTER.

Una dintre bombe a explodat în cartierul de est al Algerului, Ain-Taya, ucigînd opt persoane și rănind altele 14. Cea de-a doua, petrecută în cartierul Ain-Naadha, a provocat moartea a patru persoane și rănirea altor 18, avînd loc în ajunul festivităților sărbătorii islamice Aid al-Fitr, care marchează sfîrșitul lunii sfinte a Ramadanului.

Guvernul anunțase, duminică, înaintea producerii celor două explozii, că după sfîrșitul Ramandanului ar putea ridica restricțiile de circulație impuse, stabilite cu patru ani în urmă.

Forțele de securitate algeriene au ucis 29 de militanți musulmani înarmați, în cursul săptămînii trecute, în cadrul unor operațiuni desfășurate pe teritoriul țării, conform unui comunicat oficial, dat publicității duminică.

Hebron

Ciocniri violente între armata israeliană și protestatarii palestinieni

Trupele israeliene au folosit gaze lacrimogene, duminică, pentru a-i împrăștia pe protestatarii palestinieni din Hebron, rănind zeci de persoane, relatează REUTER. Ciocnirile au izbucnit în urma intervenției soldaților israelieni într-o dispută dintre clanurile locale. Circa 60 de palestinieni au fost transportați la spital ca urmare a inhalării de gaze lacrimogene. Într-un incident separat, șoferul unui autobuz israelian a fost rănit în urma atacului cu pietre al palestinienilor. Alți opt palestinieni au fost arestați, duminică, în zona istorică a Ierusalimului, după ce sute de arabi au aruncat cu sticle și pietre în poliție și în mașinile care treceau prin zonă. Hebron este ultimul oraș din Cisiordania în care se mai află, încă, trupe israeliene, care urmează să se retragă în cursul următoarelor două luni.

Conferința de la Roma a semnatarilor acordului de la Dayton

Ultima șansă pentru pacea din Bosnia nu a fost ratată

Procesul de pace din *ex-Iugoslavia* a fost deblocat după întîlnirea la nivel înalt de la Roma, desfășurată la sfîrșitul săptămînii trecute. Impasul la care se ajunsese era generat de schimburile de prizonieri, problema orașului *Mostar* și arestarea a doi ofițeri superiori sîrbi, fără a fi pe lista criminalilor de război (ei sînt anchetați de Tribunalul Internațional de la Haga).

Rezultatele convorbirilor dintre ***Alija Izetbegovici*** (președintele bosniac), ***Franjo Tudjman*** (președintele croat) și ***Slobodan Miloșevici*** (președintele sîrb) au fost surprinzătoare. În numai două zile, cei trei au convenit să reia aplicarea Acordului de la Dayton. Această decizie se datorează în mare măsură și mediatorului ***Richard Holbrooke,*** uimit și el de progresul de "necrezut" al procesului de pace. ***"La Roma am evitat declanșarea unei crize, prin aplanarea și, poate, chiar eliminarea obstacolelor aflate în calea păcii"***, declara mediatorul american, care este nominalizat pentru Premiul Nobel pentru Pace în 1996.

După două zile de discuții, s-a convenit că pot fi arestați numai cei aflați pe lista criminalilor de război a Tribunalului Internațional, urmînd ca cei doi ofițeri sîrbi să fie eliberați.

Uniunea Europeană a mediat, separat, un acord între musulmani și croați pentru începerea procesului de reunificare a orașului Mostar. Reprezentantul U.E., ***Hans Koschnick*** a purtat discuții cu cei doi primari (musulman și croat) ai Mostarului.

S-a decis că preluarea controlului de către Federația croato-musulmană asupra orașului Sarajevo să aibă loc pînă la 20 martie, respectîndu-se planul inițial de la Dayton. Carl Bildt a afirmat că este vital pentru sîrbi să rămînă în capitala bosniacă. Ei trebuie să-și învingă temerile provocate de posibile răzbunări venite din partea foștilor inamici, în momentul în care vor pierde controlul anumitor zone din Sarajevo. În plus, este posibil ca sancțiunile aplicate sîrbilor bosniaci să fie ridicate, în momentul în care ei se retrag în spatele liniilor de demarcație prevăzute în Acordul de la Dayton.

"Ridicarea sancțiunilor împotriva Republicii Srpska este cea mai bună veste. Nimic din afară nu mai poate opri procesul de pace", declara Slobodan Miloșevici.

Cu toate că liderul sîrb se arată optimist, mai rămîne o problemă foarte delicată: Ce se va întîmpla cu Radovan Karadzici și Ratko Mladici? Fiind pe lista criminalilor de război, vor fi predați Tribunalului Internațional?

Richard Holbrooke se arăta îngrijorat de faptul că Radovan Karadzici a trecut nestingherit prin punctele de control ale IFOR din Bosnia.

"Trebuie să elaborăm un sistem de acțiune mai eficace pentru acest gen de evenimente", susținea el.

Ratko Mladici, comandantul militar al sîrbilor bosniaci, suspendase săptămîna trecută legăturile cu NATO. După conferința de la Roma, legăturile vor fi reluate.

Nikola Koljevici, un lider al sîrbilor bosniaci, spunea că există posibilitatea ca cei doi să nu fie predați Tribunalului Internațional pentru că ei "simbolizează întregul popor". Karadzici și Mladici par marii învinși, după cele 25 de ore de negocieri, dar pentru a fi cu adevărat învinși, ei trebuie arestați și judecați la Haga pentru genocid. **(Florin NICULA)**

Statele Unite, reprezentate de Holbrooke și Cristopher, au fost principalul factor de presiune în cadrul negocierilor de la Roma

Dispută israeliano-palestiniană

■ *OEP a cerut întregii lumi să sfideze interdicția israeliană de a vizita sediul său din Ierusalim*

Organizația pentru Eliberarea Palestinei a făcut un apel, luni, către națiunile lumii, cerîndu-le să sfideze ordinului israelian de interzicere a vizitării sediului OEP din Ierusalim, relatează REUTER.

"Le cer liderilor lumii să continue politica pe care au aplicat-o tot timpul", a declarat ***Faisal al-Husseini,*** șeful filialei OEP din Ierusalim.

Duminică, ministrul israelian pentru Securitate Internă, ***Moshe Shahal,*** a declarat că va interzice vizitele tuturor miniștrilor de Externe la sediul OEP din Ierusalim, în concordanță cu politica Tel Aviv-ului de interzicere a activității diplomatice palestiniene în Ierusalimul de Est.

Decizia a venit în contextul în care principalul lider al opoziției israeliene, ***Benjamin Netanyahu,*** a declarat că principalul punct al campaniei sale electorale pentru alegerile anticipate din aprilie a.c. îl va constitui problema viitorului Ierusalimului.

Husseini a precizat că decizia israeliană este o încălcare a acordului de pace dintre statul evreu și OEP, prin faptul că sediul OEP din Ierusalim nu face parte din Autoritatea Palestiniană.

Palestinienii doresc ca Ierusalimul de Est să fie capitala unui viitor stat propriu. Israelul dorește ca întreg orașul să rămînă în întregime sub administrația sa și să devină capitala statului evreu.

Campanie electorală

Jirinovski l-a invitat pe Clinton la Moscova

Ultranaționalistul rus ***Vladimir Jirinovski*** l-a invitat, luni, pe președintele american, ***Bill Clinton,*** la Moscova, pentru a participa la o dezbatere televizată în direct, precizînd că relațiile sale cu Washingtonul sînt mult mai bune decît se crede, relatează REUTER.

"Dumneavoastră sînteți președinte, iar eu sînt candidat la președinție. Sînt sigur că avem despre ce discuta", a precizat Jirinovski, într-o scrisoare dată publicității de Partidul Liberal Democrat.

"Cred că sîntem amîndoi interesați ca relațiile dintre țările noastre să fie mai bune, nu mai rele", a afirmat Jirinovski, promițînd să organizeze dezbaterea, fără a propune, însă, o dată la care aceasta să aibă loc.

Vladimir Jirinovski

Bill Clinton

Jirinovski, care va candida împotriva actualului președinte rus la alegerile prezidențiale din luna iunie, promovează o atitudine de naționalism agresiv, populism și xenofobie, precizează agenția REUTER. Printre prietenii săi din străinătate se numără liderul irakian, ***Saddam Hussein,*** și cel libian, ***Muammar Gaddafi.*** O parte dintre statele europene i-au interzis accesul pe teritoriul lor, șocate de cererile lui Jirinovski de retrasare a granițelor.

Clinton urmează să viziteze Moscova în luna aprilie, pentru a participa la o întrunire la nivel înalt G7 plus Rusia, pe probleme de securitate nucleară.

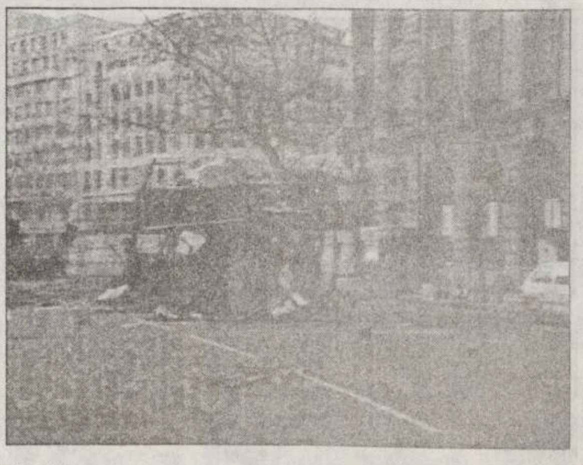

Un nou atentat al IRA zguduie din nou Londra

■ *O persoană a fost ucisă și alte opt rănite*

O persoană a fost ucisă și alte opt rănite, duminică, în urma exploziei unei bombe într-un autobuz din ***Londra,*** a anunțat, luni, poliția britanică, citată de REUTER.

"Un cadavru a fost găsit printre resturile autobuzului", a declarat un purtător de cuvînt al poliției, fără a oferi alte detalii. Autobuzul, cu două nivele, a fost, practic, distrus în urma exploziei, iar martorii oculari au declarat că au văzut persoane rănite zăcînd în bălți de sînge. Geamurile clădirilor din zonă au fost sparte de suflul exploziei și mai multe mașini au fost avariate. Poliția a închis imediat zona, situată în centrul cartierului ***Covent Garden,*** unde sînt concentrate principale teatre londoneze. ***"Trebuie să-i ținem pe oameni cît mai departe de zonă, pentru că ar putea exista și un al doilea dispozitiv explozibil"***, a declarat un polițist.

O purtătoare de cuvînt al spitalului St. Thomas a declarat că șase persoane rănite în urma exploziei au fost transportate la acest spital, trei dintre ele fiind deja trimise acasă. Ea a adăugat că nici un rănit nu se află în pericol.

Șoferul autobuzului, în vîrstă de 50 de ani, a fost grav rănit și se află internat la spitalul Colegiului Universitar.

Poliția a declarat că nu a primit nici un avertisment în legătură cu bomba. IRA folosește de obicei mesaje codificate pentru a avertiza asupra exploziei unei bombe.

Guvernul irlandez s-a declarat șocat și dezamăgit de acest nou atentat. ***"Premierul și adjunctul său, alături de toți membri guvernului irlandez, sînt profund șocați de către acest atac și îi condamnă cu fermitate pe cei responsabili"***, se arată într-o declarație a guvernului de la Dublin. ***"IRA este atît de legată de violența, încît va continua să ucidă doar de dragul de a ucide. Trebuiesc întreprinse acțiuni adecvate pentru a opri aceste crime"***, a declarat ***Ken Maginnis,*** purtătorul de cuvînt pentru probleme de securitate al ***Partidului Unioniștilor din Ulster,*** principala formațiune politică protestantă din Irlanda de Nord.

În urmă cu zece zile, un atentat cu bombă revendicat de IRA a provocat moartea a două persoane și rănirea altor 100, în cartierul londonez Docklands.

■ *IRA și-a asumat responsabilitatea pentru atentatul de duminică*

Armata Republicană Irlandeză a anunțat, luni, că a plasat bomba ce a distrus un autobuz londonez, provocînd moartea unei persoane și rănirea altor opt, transmite REUTER. ***"Bomba care a explodat noaptea trecută a fost unul din dispozitivele noastre explozibile. Regretăm pierderea de vieți omenești și rănile provocate"***, se arată într-o declarație IRA, transmisă prin telefon postului de radio BBC. Poliția a afirmat că este posibil ca bomba să fi explodat din greșeală, deoarece nu a existat nici un avertisment asupra atentatului, așa cum obișnuiește IRA.

Captură de heroină la granița turco-bulgară

Grănicerii bulgari au capturat 13,9 kg de heroină, ascunse într-un automobil cu număr de înmatriculare belgian, venind din Turcia, au declarat, luni, autoritățile vamale, citate de REUTER. Heroina, aflată în 27 de pachete, era ascunsă în interiorul portierelor din față și în șasiul unui autoturism Audi 100, condus de o cetățeană belgiană. În mașină se mai afla și un pasager italian.

Autoturismul, care se deplasa spre Belgia, a pătruns în Bulgaria vineri seara, pe la punctul de trecere a frontierei de la Kapitan Andreevo, în sud-estul țării, după o ședere de 20 de zile în Turcia. Totalul capturilor de heroină înregistrate, în cursul anului trecut, în Bulgaria, se ridică la peste 200 kg.

Vă așteptăm în strada Străpungerii - Ștefan cel Mare 11-13 la AVATTI electronics
☎ 032/11.28.10
PROGRAM
zilnic: 9.30-19.30
sîmbătă: 9.30-15.00
DACĂ DORIȚI SĂ ECONOMISIȚI ÎNTRE 10.000 ȘI 50.000 LEI
CUMPĂRAȚI DE LA NOI!

MULTICOLOR fabrica de ambalaje
Printing & Packages S.A.
cutii din carton duplex
etichete în orice forme și dimensiuni
postere, mape de prezentare, prospecte, pliante, calendare
copertă de carte
UNIVERSUL CULORILOR
CALITATEA PE CARE O ASTEPTATI DEMULT !
Iași, Smîrdan 5, tel.: 032-271468, fax: 032-270415

SCA BUCIUM SA IAȘI
(fost IAS Bucium)
șos. Bucium nr. 53
organizează
concurs pe data de 27 februarie a.c., ora 8.00, pentru ocuparea postului de
MECANIC DIESEL
Condiții de participare: conform prevederii Legii nr. 12/1971.
Informații și relații suplimentare la sediul societății la tel. 137519.

FRESCO
MADE IN ITALY
str. Aleea Rozelor nr. 8,
sc. B, et. 2, ap. 12
Tel./Fax: 032-132607
vă oferă
vitrine și lăzi frigorifice
pe care vă invită să le admirați la magazinele
NEST, Hala Centrală, Moldova, S.C.T. Moldova, Capitol Pres, Unic și Pescăruș.
OFERTA NOASTRĂ ÎNGHEAȚĂ ORICE CONCURENȚĂ !

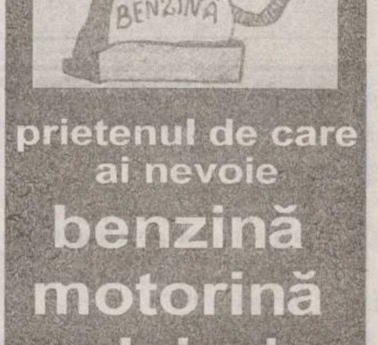

PECO SA
prietenul de care ai nevoie
benzină
motorină
uleiuri
anvelope VICTORIA, BARUM (import)
(toate dimensiunile

CENTRALĂ UNIVERSITARĂ
„M. EMINESCU" IAŞI

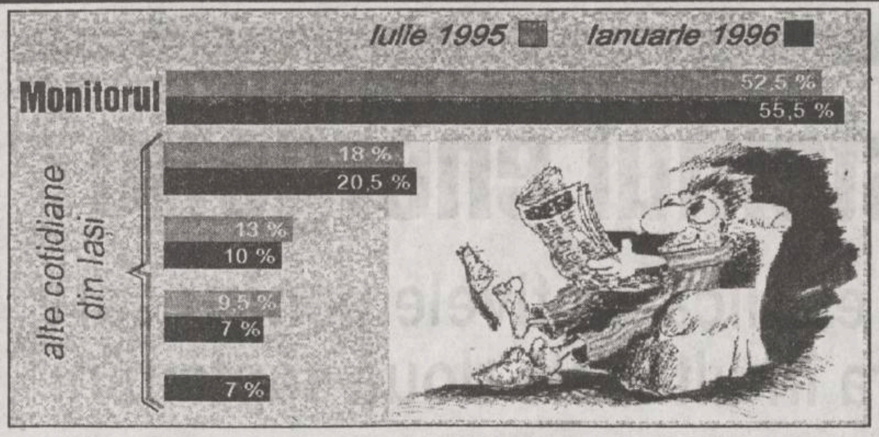

Piata presei din Iasi, conform vînzărilor prin retelele de difuzare

Ce s-a întîmplat cu sistemul energetic național?

Directorul general adjunct al Regiei Naționale de Electricitate explică motivele pentru care zeci de mii de ieșeni nu au putut lucra în ultimele două săptămîni

citiți interviul din pagina 2A

MIERCURI
21 februarie
1996
An VI,
Nr. 42 (1409)
12 PAGINI
400 LEI
pentru Republica
Moldova
30 bani

cotidian de informații
Monitorul

SECȚIUNEA
A
ȘTIRI,
OPINII,
COMENTARII

Director onorific: AUREL LEON
Redactor șef: DAN RADU

Înainte de a anunța Poliția, Salvarea sau Pompierii, sunați la MONITORUL!
271.271

Universitatea "Al. I. Cuza" închide ușa în nas tinerilor săraci

75.000 lei - taxa pentru examenul de admitere

■ *propunerea a stîrnit protestul unor profesori și încă se mai află în dezbaterea Senatului*

Conducerea Universității "Al.I. Cuza" a stabilit că, pentru a acoperi toate cheltuielile pe care le implică examenul de admitere, taxa minimă pe care trebuie să o plătească un candidat să fie de 60.000 lei, pentru două obiecte la admitere, și 75.000 lei, pentru trei obiecte la admitere. Aceste sume sînt calculate la prețurile actuale, fiind indexabile în cazul inflației. Conform Legii învățămîntului, se pot percepe taxe pentru admitere, înmatriculări și reînmatriculări, diferențe, repetarea examenului de licență și pentru alte activități didactice neincluse în planul de învățămînt. Cuantumurile acestor taxe sînt stabilite de fiecare universitate. În baza acestor prevederi, Universitatea "Al.I. Cuza" a inițiat de săptămîna trecută dezbateri în Biroul Senat, pentru fixarea cuantumurilor taxelor. Sumele propuse includ cheltuielile materiale, regia, salarizarea personalului și cadrelor didactice. Pentru celelalte taxe, în afara celei pentru admitere, au fost deja stabilite definitiv cuantumurile, după cum urmează: 150.000 lei - repetarea examenului de licență și 125.000 lei - repetarea examenului de absolvire, 25.000 lei - examenul de diferență scris și 15.000 lei - oral. **(Simona ARADEI)**

Continuare în pagina 2A

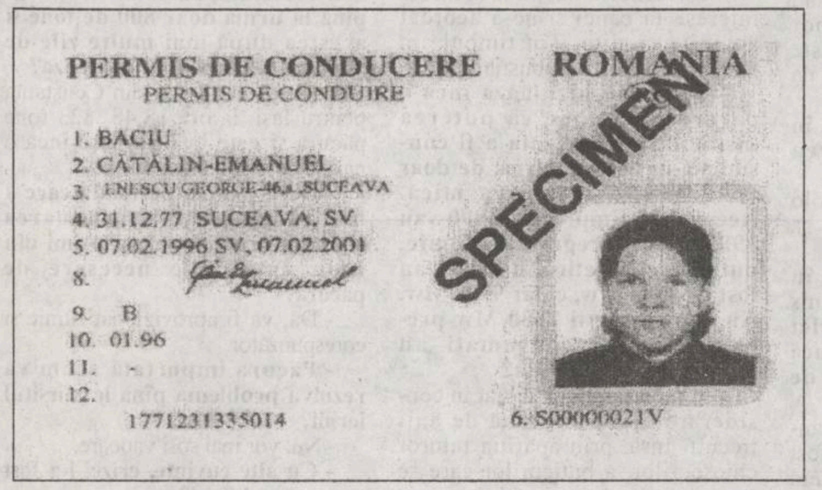

PERMIS DE CONDUCERE ROMANIA
PERMIS DE CONDUIRE
1. BACIU
2. CĂTĂLIN-EMANUEL
3. ENESCU GEORGE 46 a SUCEAVA
4. 31.12.77 SUCEAVA, SV
5. 07.02.1996 SV, 07.02.2001
8.
9. B
10. 01.96
11. -
12.
1771231335014
SPECIMEN
6. S00000021V

Important pentru conducătorii auto

De la 1 martie se vor elibera noile permise de conducere

Începînd cu data de 1 martie a.c., conform H.G. 778 din 1 decembrie 1995 se va trece la preschimbarea permiselor de conducere. Noile permise de conducere sînt într-o variantă modernă, agreată și de Comunitatea Europeană pentru faptul că au un aspect îmbunătățit și nu pot fi falsificate. Conducătorii auto care vor să intre în posesia noilor permise de conducere au nevoie de: o chitanță cu care se va dovedi că au plătit suma de 37.000 lei la BCR, fișa medicală care va fi obținută la policlinicile orășenești și municipale, sau de la cabinetul medical MPO, o fișă a deținătorului de permis care va fi completată cu datele din buletinul de identitate, un dosar cu șină. În fotografiile necesare pentru noile permise de conducere, bărbații trebuie să apară îmbrăcați cu cămașă, sacou și să poarte cravată. Noile permise de conducere trebuie să înlocuiască cele trei variante vechi pînă la data de 31 decembrie 1997. **(Dana CHIHAIA)**

În facsimil, specimen după noul permis de conducere - fața 1

Ioan Grigoriu este noul șef al Gărzii Financiare Iași

■ *ordinul de numire a fost semnat pe 16 februarie*

La două săptămîni de la susținerea examenului pentru ocuparea postului de comisar șef al secției Iași, ministrul Finanțelor, ***Florin Georgescu***, l-a numit în acest post, printr-un ordin emis pe data de 16 februarie, pe ***Ioan Grigoriu.***

Potrivit informațiilor furnizate de ***Victorel Lupu***, director general al Direcției Generale a Finanțelor Publice (DGFP) Iași, instalarea oficială a noului comisar șef va avea loc în cursul acestei săptămîni. Precizăm că Ioan Grigoriu a ocupat pînă acum postul de șef al Serviciului Revizie Fiscală din cadrul DGFP Iași.

Ioan Grigoriu îl înlocuiește la conducerea Gărzii Financiare Iași pe ***Constantin Elisei***, care a fost eliberat din funcție pe data de 1 ianuarie 1996, împreună cu încă trei comisari cu funcții de conducere. Din informațiile pe care le deținem, cu ocazia instalării oficiale a noului comisar șef, va sosi la Iași și comisarul general al Gărzii Financiare, *Gică Dănilă*. **(Costel STROESCU)**

Ofertă generoasă

Televiziunile prin cablu vor prelua gratuit programele TV publice

Senatul a decis, ieri, că transmiterea prin cablu a programelor societăților publice de radio și televiziune este gratuită și nu necesită consimțămîntul titularilor drepturilor de autor, modificînd astfel proiectul de lege privind dreptul de autor.

De asemenea, va fi permisă transmiterea prin cablu, fără plata unei retribuții, a programelor care sînt retransmise în mod obligatoriu, potrivit reglementărilor în vigoare.

Senatul a mai decis că autorul poate solicita desființarea contractului de cesiune a dreptului de autor dacă cesionarul nu îl exploatează sau îl exploatează într-o măsură ineficientă.

Noul proiect de lege privind dreptul de autor, rezultat în urma medierii textelor aflate în divergență între Senat și Camera Deputaților, a fost adoptat în unanimitate de către Senat.

Moțiune de cenzură

■ *Guvernul pare a fi acum cu adevărat la ananghie*

La Camera Deputaților a fost depusă, ieri, o moțiune simplă pe tema crizei energetice, semnată de 50 de parlamentari, dintre care 49 ai CDR și unul - Vasile Popovici - aparținînd PAC. Conform regulamentului, după primirea unei moțiuni, președintele Camerei o comunică de îndată Guvernului, o aduce la cunoștință plenului, urmînd ca ea să fie dezbătută în termen de 6 zile de la înregistrare.

Foamea de dolari dă de-a dreptul

Banca Națională a pornit atacul asupra caselor de schimb valutar

Astăzi intră în vigoare prevederile Normelor metodologice aprobate de Consiliul de administrație al Băncii Naționale a României, privind aplicarea Ordonanței 15/1996 cu privire la întărirea disciplinei financiar-valutare. Din datele pe care le deținem în prezent, rezultă că, pînă ieri seară, la Iași nu fuseseră difuzate încă aceste norme, care impun caselor de schimb valutar și societăților bancare o serie de restricții în ceea ce privește sumele în valută pe care acestea sînt obligate să le vîndă la sfîrșitul fiecărei zile. Concret, casele de schimb valutar au obligația ca la sfîrșitul fiecărei zile să vîndă toate sumele în valută care depășesc echivalentul a două mii de dolari americani. În cazul în care această vînzare nu poate avea loc la sfîrșitul zilei, ea trebuie efectuată în dimineața zilei următoare, înainte de efectuarea oricărei operațiuni valutare la ghișeu. Menționăm că normele aprobate de conducerea BNR stabilesc că vînzarea sumelor în valută care depășesc nivelul amintit se face la cursul zilei al unei bănci comerciale. **(A. TOCAN)**

Restricție

■ *demnitarii, magistrații și managerii regiilor autonome nu vor beneficia de avantajele certificatului de revoluționar*

Senatul a respins, ieri, propunerea ca demnitarii, magistrații și managerii regiilor autonome să poată beneficia de scutiri de impozite și taxe, dacă aceștia dețin certificatul de revoluționar.

Această restricție controversată a fost adoptată de Senat în decembrie 1995, în cadrul modificărilor aduse legii pentru cinstirea eroilor martiri ai Revoluției din 1989, deși reprezentanții unor organizații de revoluționari, prezenți atunci la dezbaterile din Senat, au protestat vehement.

Ion Iliescu vrea "să afle motivele reale" pentru care a demisionat seful Politiei

Generalul Pitulescu a fost chemat la Palatul Cotroceni

Președintele ***Ion Iliescu*** a declarat, ieri, că are programată o întîlnire cu ministrul de Interne, ***Doru Ioan Tărăcilă***, și cu generalul de brigadă, ***Ion Pitulescu***, pentru a se lămuri în privința motivației reale a cererii înaintate de cel din urmă de a fi demis din funcția de inspector general al Poliției și din cea de secretar de stat. Pitulescu și-a făcut cunoscută intenția de a demisiona, în cursul săptămînii trecute, motivîndu-și gestul în principal prin incapacitatea justiției de a rezolva cazurile instrumentate de Poliție.

Generalul Pitulescu a fost audiat la Comisia de Apărare și a prezentat cazuri de dosare nerezolvate în justiție, menționînd date și nume concrete. Premierul ***Nicolae Văcăroiu*** nu s-a pronunțat, pînă în prezent, în privința acceptării cererii de demisie înaintată de generalul Pitulescu. Parchetul General a declanșat verificările cu privire la modalitatea de înregistrare și condițiile în care a fost difuzată de mass-media convorbirea telefonică dintre ***Miron Cozma*** și ***Camelia Pomană***, soția lui ***Zaher Iskandarani***. Potrivit stenogramei convorbirii, publicate în mai multe cotidiane centrale, Miron Cozma ar fi intervenit pe lîngă mai multe persoane influente, în favoarea punerii în libertate a sirianului Zaher Iskandarani, arestat în toamna anului 1995 pentru evaziune fiscală.

SAFI SA
SOCIETATEA DE ASISTENȚĂ FINANCIARĂ ȘI INVE
FINANCIAL SERVICES AND INVESTMENT COM
Sunați acum la telefon 117596
● FONDUL MUTUAL AL OAMENILOR DE AFACERI
Datele la zi valabile începînd de LUNI, 19 februarie 1996:
Număr C.I. în circulație: 5.074.152 echivalent TIP C
Activul net: 453.781,4 milioane lei
Un certificat TIP A echivalent cu 8 certificate TIP C
Un certificat TIP B echivalent cu 2 certificate TIP C
Valoarea la zi a certificatelor de Investitor (C.I.):
tip A: 715.440 lei - la răscumpărare
tip B: 178.860 lei - la răscumpărare
tip C: 89.430 lei - la vînzare sau răscumpărare
Creșterea valorii C.I.
● în anul 1995 120,0%
● în luna ianuarie 1996 6,1%
● în ultima săptămînă 1,6%
● FONDUL PRIVAT DE ACUMULARE ȘI PENSII deschis atît persoanelor în activitate, cît și pensionarilor
Casa Model (mezanin) Telefon 117596 Zilnic, între orele 9,00-18,00 (sîmbătă, duminică închis)
Biroul SAFI Iași practică un comision de maxim 1%

IULIUS
OFERTĂ SPECIALĂ
REDUCERI
50%
NUMAI
23 - 24 - 25 februarie

TESTER
TESTER TRADING
Distribuitor național al
R.J. Reynolds Tobacco Co.
vă oferă la prețul producătorului

Winchester
Monte Carlo
CAMEL
FILTERS

Mari reduceri pentru en gros și subdistribuitori.
* Transport gratuit
* Comenzi prin agenții săi comerciali sau la tel. 032/250559, 250699

MONITORUL DE IAȘI

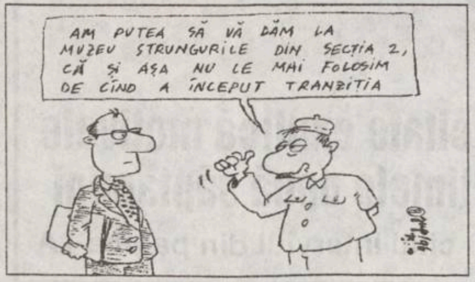
AM PUTEA SĂ VĂ DĂM LA MUZEU STRUNGURILE DIN SECȚIA 2, CĂ ȘI AȘA NU LE MAI FOLOSIM DE CÎND A ÎNCEPUT TRANZIȚIA

Pentru istoria stiintei

Se vor înființa muzee în întreprinderile ieșene

Asociația Română pentru Istoria Științei și Tehnicii (ARIST) intenționează să inventarieze bunurile sau obiectivele din patrimoniul industrial al fiecărui județ care au caracter muzeal, în vederea editării unui album-catalog și a includerii acestora în circuitul muzeal. În acest scop, prefectul Dan Gâlea a fost rugat, printr-o adresă semnată de președintele Academiei Române și de ministrul Culturii, să declanșeze o acțiune de identificare și catalogare a obiectelor și obiectivelor din patrimoniul industriei ieșene, precum și de conservare a acestora. Fără a se preciza tipul de obiecte sau obiective aparținînd patrimoniului industrial al Iașului, care ar putea fi introduse în circuitul muzeal național, în adresa primită de Prefectură se subliniază "necesitatea salvării de la distrugere a acestor prețioase vestigii, prin conservarea de către proprietari, pînă la preluarea lor de către o rețea muzeală". Potrivit adresei în cauză, prefectul județului este rugat să recomande proprietarilor acestor obiective "să organizeze puncte muzeale, care ar putea intra în circuitul turistic" și aduce, chiar, "unele mici venituri".
(M. BREZEANU)

Directorul ROMARIS

"Poliția rutieră a început un război împotriva noastră"

În cursul zilei de ieri, taximetriștii afiliați la ROMARIS S.A. (cu sediul în Constanța) au încetat, forțat, lucrul. "Poliția rutieră a început un război împotriva noastră", ne-a declarat dl Ian Alexuc, reprezentantul filialei Iași. Conform declarațiilor șoferilor - adunați la sediul societății - din motive deseori puerile, polițiștii au ridicat actele majorității șoferilor - fără de care aceștia nu-și pot desfășura activitatea. Practic, polițiștii nu sînt de acord cu caseta alb-roșu de pe mașini, prin care firma amintită își face reclamă. "Vom merge «in corpore» la Primărie, să obținem dreptul de a ne face reclamă", a menționat Ian Alexuc, "după care vom încerca să recuperăm actele de la poliție". Punctul de vedere al poliției este clar: dispunerea casetelor pe mașini este nelegală, contravenind reglementărilor; dar ieri, dintre toate firmele de taximetrie, doar ROMARIS a avut de suferit rigorile legii. Tot ieri, conducerea poliției rutiere a lăsat să se înțeleagă că, în scurt timp, exemplul ROMARIS va fi generalizat - adică vor fi penalizați toți cei care, în locul casetei standard cu inscripția TAXI, au alte casete. Ocazie cu care, probabil, taximetriștii ghinioniști vor primi amenzi - ca în cazul ROMARIS - pentru "conducerea mașinii în stare estetică necorespunzătoare".
(Dan VLAS)

În alegerile locale

Colaborare între PAC, PDAR, PL'93 și PNL - Câmpeanu

Azi în Sala Mare a Primăriei Iași, la ora 13 va avea loc o conferință de presă la care și-au anunțat participarea: PAC, PDAR, PL '93 și PNL - (Câmpeanu). Deși nu se știe cu exactitate cînd va începe campania electorală, se vede că majoritatea partidelor se pregătesc pentru aceasta. "Trebuie să fim pregătiți din timp pentru aceste alegeri, care se anunță foarte interesante. Presupun că de această dată lupta va fi acerbă și extenuantă. Conferința de presă de astăzi are ca scop comunicarea programului electoral ce va fi adoptat de aceste partide în urma semnării unui protocol referitor la campania ce urmează. Este inițiativa celor patru partide în egală măsură și considerăm că este o necesitate mai ales acum cînd unele partide, sub o formă sau alta au și început campania de acaparare a electoratului", ne-a declarat primarul Constantin Simirad care este vicepreședintele PAC. În legătură cu perioada de desfășurare a alegerilor locale nu se pot avansa presupuneri, deoarece la ora actuală propunerile de modificare a Legii 69/ '91 - privitoare la administrația publică locală - precum și a Legii 70/ '91 - referitoare la alegerile locale - se discută în Camera Deputaților. **(C. NICOLAU)**

Ce s-a întîmplat cu sistemul energetic?

Directorul general adjunct al RENEL explică motivele pentru care zeci de mii de ieșeni nu au putut lucra în ultimele două săptămîni

Paul Iliescu-Saligny, directorul general adjunct al Regiei Naționale de Electricitate a acordat ieri un interviu cotidianului MONITORUL. Domnia sa neagă categoric faptul că am traversat o perioadă de criză energetică. Argumentele pe care se bazează le puteți citi în interviul de mai jos.

■ *Întîrzieri "normale" pentru o asemenea iarnă*

Reporter: - Cum explicați situația creată în țară? 800 de agenți economici au anunțat în aceste două săptămîni pierderi financiare colosale.

Paul Iliescu-Saligny: - Nu se poate vorbi de o criză energetică atît timp cît sistemul are capacități care pot susține consumul. Pot fi aduse în discuție doar anumite întîrzieri în asigurarea energiei - datorită întîrzierii venirii cărbunelui, a păcurei - care sînt, zic eu, normale în perioada de iarnă, atît timp cît ninge pe căile ferate, atît timp cît sînt furtuni pe mare.

- Totuși, sistemul energetic național poate fi înfrînt în doar două săptămîni de ninsori abundente?

- Nu-i vorba de două săptămîni de zăpadă, iar sistemul energetic național nu a fost înfrînt, dacă 90% din industrie a fost alimentată cu energie. Bineînțeles că sînt o mulțime de agenți economici cu activitate întreruptă, atît pe partea electrică, cît și pe partea termică. Este normal ca agenții care nu au plătit să fie întrerupți și așa va fi și în continuare. Așa va fi și la vară.

- Dar au fost deconectate și societăți care nu aveau datorii. La Iași, de exemplu, au fost private de abur tehnologic atît societățile debitoare, cît și cele cu plățile la zi. Aceasta nu înseamnă criză?

- Se poate întîmpla în funcționarea unui sistem energetic să apară un grup energetic care nu funcționează. Atunci, pentru moment, pînă se pornesc grupuri din rezervă, e normal să se facă niște întreruperi. Toți agenții economici au prevăzut în contract acest lucru.

■ *RENEL nu poate fi trasă la răspundere pentru pierderile produse*

- În contract este prevăzut faptul că pot apărea anumite disfuncționalități?

- Ei știu că sînt prevăzute niște clauze de reducere a consumului, reducere necesară pentru refacerea sistemului. Iar dacă se fac întreruperi la rău-platnici, se fac cu preaviz.

- Dar în contract apare faptul că pot interveni întîrzieri din cauza ninsorilor sau furtunii pe mare, întîrzieri ce produc căderi energetice?

- Nu întîrzieri, pot să apară momente cînd se fac limitări. Nu deconectări, ci limitări.

- Deci RENEL nu poate fi trasă la răspundere pentru a plăti despăgubiri acelor societăți care au fost afectate, chiar dacă nu aveau datorii?

- Nu înțeleg de ce RENEL să fie responsabilă pentru pierderi, dacă totul este prevăzut în contract; RENEL a deconectat numai pe rău-platnici. Este adevărat că la populație a fost scăzută parțial temperatura din locuințe, pînă a venit din nou păcura, dar știți că acum a venit din nou păcura.

- Este un lucru știut faptul că marii agenți economici energofagi - mă refer la industria siderurgică și la combinatele de utilaj greu - sînt în același timp și cei mai mari datornici. Cum influențează ei activitatea RENEL?

- Bineînțeles că negativ, însă asemenea situații nu vor mai fi tolerate. Siderurgica Hunedoara, de exemplu, unde a fost atîta agitație în ultimele zile, are la noi o datorie de 32,7 miliarde lei, Industria Sîrmei Cîmpia Turzii are 24,4 miliarde lei datorie, Combinatul de Oțeluri Speciale Tîrgoviște - 21 miliarde lei, FORTUS Iași - 2,4 miliarde, FAUR București - 1,7 miliarde. Toți acești agenți economici vor rămîne deconectați pînă își achită datoriile.

- Cele 200 de mii de tone importate, de care se vorbește la ora actuală, vor rezolva problema?

- Două vapoare sînt acum la descărcare. Mai vine un vapor săptămîna aceasta, adică nu este vorba că nu vine păcura, e vorba de transportul pe calea ferată.

- Transportul întîrzie, deci, în continuare aprovizionarea grupurilor electrogene?

- Da. Dar avem grijă ca acolo unde distanța este mai mare să băgăm transporturi mai dese.

- Cum explicați, totuși, că în urmă cu două săptămîni, ați emis către CET Iași un ordin strict prin care le solicitați să-și reducă la jumătate consumul zilnic de păcură?

- Nu-i vorba de reducerea cantității de păcură consumată. Au fost CET-uri în țară care nu sistaseră consumul către rău-platnici și unul din acestea a fost și cel de la Iași. Le-am spus: "Nu mai consumați păcură pentru aceștia". A fost o indisciplină că pînă atunci au continuat să-i alimenteze. RENEL nu e sponsor.

- Cu alte cuvinte, cauza de fond a crizei o reprezintă cele 1200 miliarde lei pe care RENEL nu a reușit să le recupereze de la datornici de un an de zile?

- Nu a contat aceasta. RENEL la ora actuală are bani pentru păcură. Mai greu este faptul că banii care vin acum nu pot fi transformați în aceeași zi în valută. Ce s-a încasat în vară s-a transformat pe parcurs și acum vedeți că vine păcura.

■ *RENEL a avut tot timpul bani pentru păcură*

- Deci RENEL a avut tot timpul bani pentru păcură?

- Da, a avut tot timpul. Și în aceasta ne-a ajutat și guvernul.

- Cum?

- Guvernul a susținut anumite interese la bănci și ne-a acordat anumite credite. Tot timpul am avut bani pentru combustibil (!).

- Se mai vehiculează încă o părere, și anume că puterea instalată, preconizată a fi consumată în această iarnă, de doar 7500 Mw, a fost prea mică. Aceasta în timp ce în 1990 sau 1991, ani de regres economic, puterile energetice instalate au fost de 8500 Mw, chiar 9500 Mw. Nu cumva acești 7500 Mw preconizați a fi consumați au reprezentat prea puțin?

- În mod normal s-a luat în considerare o creștere față de anii trecuți. Însă, prin apariția tuturor chioșcurilor, a buticurilor care se încălzesc electric prin fel de fel de instalații artizanale, consumul a crescut artificial.

■ *Au dat buticurile peste cap sistemul energetic?*

- Cu alte cuvinte, previziunile RENEL au fost inițial corecte?

- Da, depășirea consumului nu s-a datorat nici încălzirii populației, nici unui consum pentru agenții economici mult crescut. Este o creștere pe care aș numi-o chiar frauduloasă.

- Se poate spune că buticurile din România au dat peste cap sistemul național energetic, provocînd criza?

- Nu, am spus că a crescut consumul. Repet că vaporul acesta care a venit acum, dacă nu era furtună pe mare, ajungea din timp și nu mai erau probleme.

■ *Criza a luat sfîrșit*

- La Iași, directorul filialei locale a RENEL, Ioan Mihai, a anunțat inițial că vor sosi 1200 de tone. Ieri însă a revenit spunînd că vor ajunge pînă la urmă doar 800 de tone și acestea după mai multe zile de amînări. S-a depășit sau nu criza?

- Au plecat astăzi din Constanța pentru Iași, la ora 13,48, 823 tone păcură și este la încărcare încă o navetă de 1100 tone păcură.

- Deci, pentru perioada care a mai rămas pînă la terminarea sezonului rece, Iașul va primi din timp cantitățile necesare de păcură?

- Da, va fi aprovizionat ritmic și corespunzător.

- Păcura importată acum va rezolva problema pînă la sfîrșitul iernii?

- Nu, vor mai sosi vapoare.

- Cu alte cuvinte, crizei i-a fost pus punctul final?

- Vă asigur că da. **(A consemnat Gabriel GACHI)**

Locuitorii comunei Lungani sar să-și apere doctorița

■ *citiți mai jos povestea unei tinere medic, care s-a atașat de pacienții ei și care acum este somată să-i părăsească*

În cursul zilei de ieri, zeci de locuitori ai comunei *Lungani* (județul Iași) au protestat la dispensarul comunal și la primărie împotriva detașării medicului coordonator al dispensarului, dr. *Adina Chirica*, pe o perioadă de șase luni în satul *Cucuteni*. Îndepărtarea doctoriței Chirica de la dispensarul Lungani a avut loc ca urmare a Deciziei nr. 264/14 februarie 1996, semnată de directorul spitalului orășenesc Tg. Frumos, ***dr. Andi Iosub.*** După cum ne-a declarat ieri dr. Andi Iosub, această decizie ar fi în concordanță cu un ordin al ***Ministerului Sănătății,*** prin care medicii coordonatori ai dispensarelor devin acei medici care se căsătoresc în localitățile respective. Practic - după cum afirmă salariații dispensarului - prin îndepărtarea doctoriței Chirica a fost făcut loc unei doctorițe venite de un an în comună. ***Dr. Gina Vornicu*** a dobîndit domiciliu în Lungani ca urmare a căsătoriei cu un localnic. Dr. Andi Iosub și-a mai motivat decizia prin faptul că la Cucuteni nu mai este medic și că dr. Adina Chirica este foarte competentă, deci necesară în satul respectiv.

Această decizie a stîrnit, însă, indignarea celor 3000 de locuitori înscriși pe liste și asistați de dr. Adina Chirica. Colectivul dispensarului Lungani este de asemeni împotriva detașării acestui medic, considerat experimentat și foarte apreciat de locuitorii comunei. La rîndul său, primarul Ion Pătrașcu a considerat că această măsură este absurdă, deoarece - a spus el - pe lîngă cei trei medici de la dispensar ar mai fi necesari cel puțin doi medici. ***"Consider că s-a făcut o mutare greșită. În primul rînd trebuia să se țină cont de numărul mare de pacienți asistați de dr. Chirica. Avem mulți oameni nevoiași și foarte mulți nu au altă șansă decît dispensarul. Consider că ar trebui să se revină asupra deciziei de a ni se lua un medic."***

La Lungani, indignarea oamenilor nu mai are margini. Oamenii afirmă că detașarea doctoriței Chirica - care lucrează la dispensar din anul 1993 - este legată de unele manevre obscure. Doctorița Gina Vornicu, care a fost repartizată anul trecut la dispensarul comunei Lungani, a devenit de curînd nora secretarei primăriei. Toată comuna știe că directorul Iosub, care a demis-o recent pe Adina Chirica, este în relații foarte bune cu familia Vornicu, renumită în Lungani pentru poziția privilegiată, datorată funcției doamnei Vornicu, secretara primăriei. Salariații dispensarului Lungani afirmă că directorul Andi Iosub este nașul de cununie al doctoriței Vornicu. Oamenii din Lungani afirmă, la rîndul lor, același lucru. Doctorul Andi Iosub a negat însă că și-ar fi favorizat "fina" în detrimentul doctoriței Chirica. ***"Eu am detașat-o pe doctorița Chirica pentru că este foarte competentă. Nu vreau să avantajez comuna Lungani în detrimentul satului Cucuteni"*** - a spus directorul Iosub. După cum a afirmat dr. Adina Chirica, manevrele obscure prin care susține că a fost demisă le cunoștea de mai multă vreme. ***"Mă aștept de un an la această detașare. În momentul în care colega mea s-a căsătorit cu domnul Vornicu au început amenințările la adresa mea. Mi s-a spus că va trebui să plec și s-a întîmplat exact acest lucru",*** a afirmat dr. Chirica. Acest conflict pare banal. Însă, dacă luăm în considerație prevederile reformei sanitare - că medicii vor fi plătiți după numărul de pacienți - evenimentul petrecut în comuna Lungani devine explicabil. Lupta pentru acapararea unui număr cît mai mare de pacienți se pare că va căpăta forme obscure, așa după cum s-a întîmplat la Lungani. **(Silviu LABEȘ)**

Universitatea "Al. I. Cuza" închide ușa în nas tinerilor săraci

75.000 lei - taxa pentru examentul de admitere

(Continuare din pagina 1A)

Taxa de înmatriculare pentru anul universitar 1995-1996 a fost stabilită la 10.000 lei și pretinsă retroactiv, deși toți studenții din anul I au fost deja înmatriculați.

Stabilirea unor sume atît de mari pentru taxa de admitere a suscitat, însă, discuții aprinse, o parte a membrilor biroului senat protestînd. Problema va fi reluată în ședința de mîine, 22 februarie. Principalele nemulțumiri sînt ale reprezentanților Facultăților de Fizică, Chimie și Geologie-Geografie, unde concurența este mică, iar perceperea unei taxe de admitere atît de mari ar descuraja puținii admitanți. Cazul Facultății de Chimie este relevant. Dacă Universitatea Tehnică va stabili taxe mult mai mici, ceea ce este de așteptat, cei care ar vrea să concureze la Chimie Universitate vor prefera, însă, Chimia Industrială. Decanul Facultății de Drept, ***prof. Ioan Macovei*** ne-a declarat și el că astfel de taxe ar fi mult prea mari. ***"Chiar dacă în cazul facultății noastre nu s-ar pune această problemă, la alte facultăți ar influența numărul de candidați. Apoi este vorba de cheltuielile mult prea mari pe care ar trebui să le facă un admitant. În afară de taxa de admitere, el trebuie să plătească drumul, masa și cazarea, dacă este din altă localitate".***

Unul din argumentele stabilirii unor taxe de admitere atît de ridicate este faptul că profesorii nu vor mai accepta să participe la această activitate în cazul în care nu vor fi plătiți corespunzător. Se pare că membrii biroului senat care au afirmat că acceptă să nu fie plătiți au fost acuzați de populism. În acest sens, prof. Ștefan Avădanei, decanul Facultății de Litere, a precizat: ***"Nu sînt sigur că, dacă aș afirma că profesorii de la facultatea noastră nu cer să fie plătiți, ar fi toți de acord cu această afirmație. Totuși, cred că, în cele din urmă, ei vor fi solicitați să renunțe. Menținerea unor taxe atît de mari ar alunga, în mod sigur, o parte din admitanți, care ar prefera alte universități. Apoi, pentru candidații care reușesc, cheltuirea acestei sume este justificată, dar pentru ceilalți nu".***

Deși din punct de vedere al cheltuielilor taxele pentru admitere propuse de conducerea Universității "Al.I. Cuza" ar fi justificate, totuși, ele par enorme pentru învățămîntul superior de stat. Rectorul instituției, prof. Gheorghe Popa a menționat că cheltuielile totale de învățămînt anuale pentru un singur student sînt de circa un milion lei. Astfel, numai examenul de admitere care durează o săptămînă sau două ar reprezenta 6 sau 7,5% din aceste cheltuieli.

TEHNOTON JOIN STOCK COMPANY
Iași, Calea Chișinăului nr. 43, tel. 032/232221, 233188, fax 231740
închiriază la societăți comerciale
spații pentru birouri, puncte de vînzare en gros și en detail, cabinete, etc., în incinta imobilului situat în str. Mitropolit Varlaam nr.11, în apropierea bazarului.
Informații suplimentare se pot obține la tel. 032/233900/162 sau la adresa menționată.

CRONICA MONDENĂ III
TEATRU DE MODĂ
la Teatrul Național
24 februarie 1996 orele 19⁰⁰.
Biletele se găsesc la Agenția Operei.

CORPO SAN
societate specializată în servicii medicale mobile
oferă
ASISTENȚĂ MEDICALĂ NON STOP
• consultații medicale la domiciliul pacientului, cu deplasare la pacient în regim de maximă urgență
• tratamente de urgență la domiciliul pacientului
• transportul și internarea pacientului în cazuri de necesitate
• analize de laborator la domiciliul bolnavului
• tratamente injectabile, intravenoase și intramusculare, la domiciliul pacientului
• eliberarea de rețete în regim compensat, precum și eliberarea altor acte medicale.
Apelați NON STOP CORPO SAN la telefon 113.130
SOSIM IMEDIAT

cotidian de informații Monitorul
Ziarul care stă de vorbă cu Oamenii.
Începînd de sîmbătă, 24 februarie,
MONITORUL
oferă cititorilor săi un premiu de
500.000 lei
în fiecare săptămînă !
Pentru detalii suplimentare în legătură cu acest premiu oferit săptămînal citiți MONITORUL de joi, 22 februarie și de vineri, 23 februarie.

MONITORUL LOCAL

Eveniment bancar

Amănunte despre deschiderea sucursalei ieşene a "Băncii Româneşti"

Mîine, la sediul din str. Sf. Lazăr din Iași va avea loc deschiderea oficială a sucursalei locale a societății "Banca Românească" S.A., unitate cu capital integral românesc. Această societate bancară a fost înființată la sfîrșitul anului 1992, sediul centralei fiind la București, după cum a declarat Constanța Șchiopu, contabilul șef al sucursalei bancare amintite. Echipa de conducere a sucursalei ieșene a unității "Banca Românească" este formată din Dumitru Chișcă, director, fost director economic la societatea comercială COMTOM S.A. din Iași, Ioan Haliga, director adjunct, Constanța Șchiopu, contabil șef, și Victor Cohal, șef serviciu creditare. "Banca Românească" are trei sucursale în activitate în prezent - cele din Buzău, Constanța și Cluj, și, în același timp cu deschiderea sucursalei din Iași, vor intra în activitate și cele din Pitești și Timișoara. În viitor, numărul total al sucursalelor acestei bănci se va ridica la șaisprezece. În ceea ce privește activitatea sucursalei din Iași, în incinta acesteia se va deschide în cel mai scurt timp și o casă de schimb valutar. La deschiderea oficială programată a avea loc mîine, în jurul orelor 10.30, este așteptată și prezența președintelui societății generale "Banca Românească", Radu Cîmpeanu. **(A. TOCAN)**

Din motive financiare

Asociaţia Pro Democraţia Iaşi a cerut independenţă juridică

Din data de 13.02.1996, printr-o hotărîre a Tribunalului Județean Iași, Asociația Pro-Democrația România, filiala Iași a devenit Asociația Pro-Democrația Iași, căpătînd astfel o oarece independență față de București. "Am făcut acest lucru pentru a putea avea posibilități de finanțare directă, cu alte cuvinte posibilități de a derula programe direct cu organizații internaționale de același profil", a declarat Morel Bolea, președintele acestei asociații, care a subliniat totodată: "faptul că am obținut statut juridic nu înseamnă că neam desprins de organizația - mamă, sau că n-am fi filială a acesteia". Pentru a putea ființa ca personalitate juridică, membrii asociației au întocmit un statut propriu, "care urmărește păstrarea echilibrului și armoniei în cadrul asociației" - după cum a apreciat Morel Bolea." **(E. ROMILA)**

O ciudățenie

Bătaia - dovadă de iubire

Chiar dacă prietenul ei i-a tras un pumn în ochiul drept și a strîns-o de gît, A.C., în vîrstă de 23 ani, este hotărîtă să se căsătorească cu el apreciind aceste manifestări violente drept niste dovezi de dragoste. Ultima oară cînd și-a făcut "simțite" sentimentele a fost sîmbătă seara după ce bărbatul consumase o cantitate apreciabilă de alcool. Se pare că de această dată tînărul a fost mai pătimaș decît de obicei. Supărată pe concubinul său, A.C. s-a încuiat în baie și a înghițit în semn de protest o cantitate apreciabilă de insecticid, gest ce a trimis-o direct la Spitalul de Urgențe. "De patru ani, de cînd sîntem împreună, mă bate destul de des dar numai din gelozie, pentru că mă iubește. Ultima oară cînd m-a strîns de gît a exagerat puțin, altfel nu înghițeam insecticidul" - povestește cu seninătate femeia. Foarte gelos, tînărul nu acceptă ca prietena sa să fie admirată de un alt bărbat. Orice apreciere de acest gen atrage cîte o mamă de bătaie pe care femeia o suportă cu stoicism. După ce va fi externată A.C. este hotărîtă să se reîntoarcă la concubinul ei cu care intenționează să se căsătorească. Singura piedică în a-și vedea visul cu ochii o constituie lipsa banilor pentru că în ce privește bătaia, s-a obișnuit cu ea. **(Mihaela CĂNĂNĂU)**

Se închid porțile pentru eludarea legii în "Afacerea agronomilor"

■ *Corpul de Control al primului ministru a pus o rezoluție clară: cine vrea pămînt trebuie să se mute la țară*

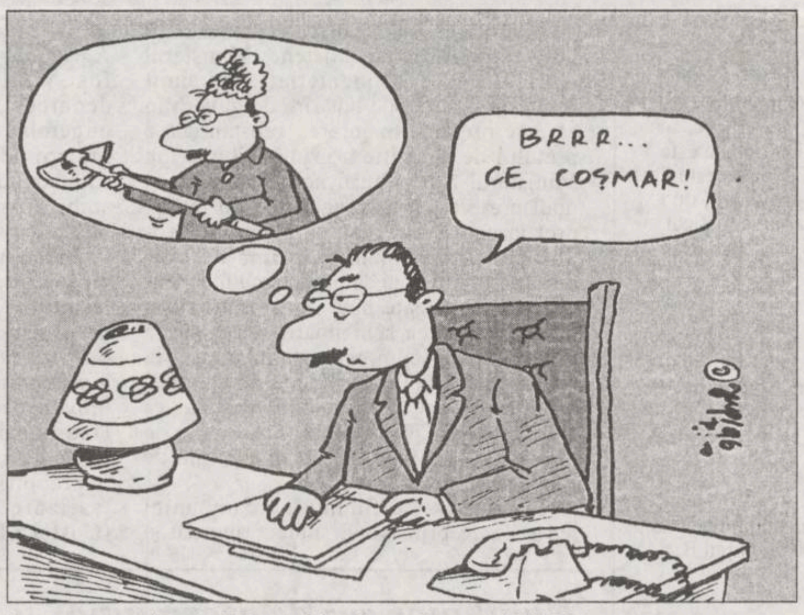
BRRR...
CE COȘMAR!

În urma analizării modului în care au fost atribuite o serie de terenuri specialiștilor din agricultura de stat (ilegalitate cunoscută la Iași sub numele "Afacerea Agronomilor"), ***Corpul de Control al primului ministru*** a transmis recent Departamentului pentru Administrație locală a guvernului o serie de precizări.

Astfel, în legătură cu domiciliul specialiștilor, se arată că ***Legea 18/1991,*** la art. 43, prevede obligativitatea stabilirii domiciliului pe raza localității în care s-a constituit dreptul de proprietate. Obligativitatea stabilirii domiciliului a fost stipulată pentru a se evita atribuirea nelegală de terenuri unei persoane în mai multe localități, ca și necesitatea ca deținătorul de terenuri agricole să asigure cultivarea acestora.

Avînd în vedere că există și deținători de terenuri care și-au înscris în buletinul de identitate viza de flotant pe raza localității respective, se face precizarea că aceasta nu înseamnă stabilirea domiciliului așa cum prevede Legea 18/91, deci atribuirea de terenuri acestor persoane rămîne nelegală.

Cu privire la posibilitatea asimilării de către fostele CAP a unor unități de tip CUASC, UJCAP, se arată că în legislație se fac referiri numai la unități CAP și asociații intercooperatiste (AEI) nu și la alte foste instituții care funcționau pe principiul cooperării și asocierii unităților CAP cu unități de stat sau cooperative de producție, achiziție și desfacerea mărfurilor.

Precizările Corpului de Control includ practic toate "portițele de scăpare" pe care unii specialiști din agricultura ieșeană sperau să le poată folosi, pentru a-și păstra terenurile cu care au fost împroprietăriți ilegal în 1992.

Și pentru că tot este vorba despre modul în care s-a aplicat Legea 18/1991 vă prezentăm un exemplu: în timp ce peste 200 de agronomi au primit terenuri foarte bune, în zone pitorești din municipiul Iași, începînd din 1993, peste 400 de acționari ai SAZPIC S.A. (fostul IAS Miroslava) și-au pierdut terenurile la care aveau dreptul. Pentru înlăturarea acestora din rîndul acționarilor, după ce li s-a recunoscut această calitate în 1992, s-au găsit diverse motive, mai mult sau mai puțin fundamentate. Dar, asupra acestei situații vom reveni. **(Costel STROESCU)**

Cazul IATAN a ajuns din nou în fața Curții de Apel din Iași

■ *un întreprinzător particular se judecă de trei ani cu statul, pentru cîteva zeci de milioane de lei*

Peste două săptămîni, ***Curtea de Apel din Iași*** va relua judecarea procesului intentat de societatea comercială ***"Iatan et Co" SRL*** din Iași, ***Ministerului de Finanțe și Direcției Generale a Finanțelor Publice și a Controlului Financiar de Stat*** (DGFPCFS) din județ. Reamintim că acest proces durează de la sfîrșitul anului 1993, cînd în urma unui control efectuat de controlorii DGFPCFS Iași firma particulară de construcții a fost obligată să vireze la bugetul de stat peste 11 milioane de lei, sumă ce reprezintă impozitul pe profit și majorările pentru neplata la termen a acestuia. În opinia controlorilor financiari, SC "Iatan et Co" SRL nu ar fi o firmă cu activitate de construcții, ci una de prestări servicii, scutită doar un an de la înființare de plata impozitului pe profit. În concepția Ministerului de Finanțe o firmă particulară poate avea activitate de construcții doar dacă execuția lucrării se face pe un teren proprietate a firmei respective, aceasta fiind obligată ca doar după executarea lucrării să o vîndă unui beneficiar. Altfel spus, orice lucrare de construcții care se execută pe baza unei comenzi sau a unui contract cu beneficiarul se consideră prestare de servicii.

După cum a declarat ieri ***Vasile Iatan*** **(foto)**, patronul firmei amintite, dosarul ce urmează a fi rejudecat la Curtea de Apel din Iași a fost înapoiat de Curtea Supremă de Justiție. Instanța de judecată din Iași va urma să reanalizeze solicitarea firmei particulare de a i se plăti, în afară de sumele stabilite a fi obligație de plată către bugetul de stat, corelate cu rata inflației, și daune morale și materiale, precum și cheltuielile de judecată.

De fapt, înainte de decizia Curții Supreme de Justiție, instanța Curții de Apel din Iași a decis ca cheltuielile de judecată și impozitul pe profit să fie înapoiate firmei "Iatan et Co" SRL. Rămîne de văzut care va fi decizia instanței din Iași la termenul ce va avea loc în prima jumătate a lunii martie a.c. **(A. TOCAN)**

Nadejda Vornicesco plînge după tatăl ei împușcat în Ucraina

■ *în prezent, ea este asistată de Casa de copii din Bucium*

Nadejda Vornicesco are 15 ani și învață la Liceul "D. Cantemir". Deși născută în Republica Moldova, ea are acum cetățenia română. Povestea sa și a familiei sale este, pe cît de tristă, pe atît de neobișnuită. Mama sa, Vera Vornicesco, ne povestește: ***"Eu am crescut la casa de copii. Nu-mi cunosc părinții. Am auzit că mama ar fi prin Ucraina și că tata e polonez. Am învățat și am ajuns ingineră. Am lucrat mult timp la un centru de calcul. Acum sînt șomeră. Nu știu cîte cunoașteți despre noi în Moldova. Totul e paralizat. E foarte greu să trăiești. Soțul meu a lucrat 23 de ani în construcții. A fost șef de șantier. Am trăit bine pînă au venit schimbările astea. Soțul s-a hotărît să vină să trăiască în România. A luat-o și pe Nadejda. Eu n-am vrut să vin. Am rămas în orașul Florești, acolo mai am un băiat, căsătorit. Avem o bucățică de pămînt, ne scoatem mîncarea - îi aducem și fetei aici, la Iași. Mai făceam cîte un ciubuc, lucrînd proiecte sau făcînd diverse schițe. Dar acum două săptămîni soțul meu a murit. Împușcat. În Ucraina, la Vinița. Iar fetița a rămas fără nici un venit"***.

Nadejda Vornicesco locuiește într-un apartament cu două camere de pe strada Tutora. Cît a trăit tatăl său, era un copil lipsit de griji. Acum s-a trezit, dintr-o dată, în fata unei situații noi, neliniștitoare. În România, ea beneficiază doar de alocatia de sprijin, în valoare de 9.000 lei. Cu acești bani, ar trebui să plătească întreținerea, lumina, telefonul, să se gospodărească singură. Mama îi aduce mîncarea, dar nu-i poate oferi prea mulți bani. În aceste condiții, Vera Vornicesco s-a prezentat în fața Comisiei Județene de Ocrotire a Minorilor (CJOM), solicitînd un sfat sau un ajutor. ***"Situația juridică în acest caz e complicată. Apartamentul e cumpărat pe numele mamei, care nu are cetățenie română, dar care dorește să se mute în România, urmînd ca de acum încolo să depună cererea pentru obținerea cetățeniei. Fetița nu poate beneficia de pensie de urmaș pentru că tatăl său nu a lucrat în România. Bursă de la școală nu are. Așa că vom trece acest caz la Autoritatea Tutelară a municipiului Iași, pentru că trebuie instituită curatela"***, a apreciat juristul ***Corneliu Moroșanu,*** șef Serviciu Stare Civilă și Autoritate Tutelară de la Consiliul Județean Iași.

Deși mama ar dori să păstreze apartamentul, se pare că nu poate face fată cheltuielilor prea mari pe care le necesită acesta. Așa încît, CJOM a propus Verei Vornicesco asistarea fetiței sale de către Casa de Copii Bucium, cel puțin pînă la redresarea financiară a familiei. ***"Aceasta nu înseamnă că va sta efectiv la Bucium. Nadejda își va continua studiile la liceul la care învață, urmînd să locuiască la internat. Casa de Copii Bucium va plăti pentru ea cazarea și masa, asigurîndu-i și o sumă lunară drept bani de buzunar"***, a explicat inspectorul școlar ***Pintilie Penciuc,*** director al Casei de Copii Bucium. De asemenea, Direcția Sanitară va acorda familiei Vornicesco un ajutor material. **(Gynella PARFENIE)**

Atenție unde vă țineți economiile

Mihăiță Roșu a furat 43 acțiuni SAFI

Parchetul de pe lîngă Tribunalul Iași a dispus ieri trimiterea în judecată a lui ***Mihăiță Roșu*** (24 ani), din comuna Siretel (județul Iași), acuzat de furt și furt calificat în dauna avutului privat.

În ziua de 21 septembrie 1995, învinuitul a sustras de la ***Nelu Ungureanu*** din Miroslovești, dintr-o cameră de cămin din Iași, în absența acestuia, două cupoane nominative de privatizare, 43 acțiuni SAFI, o asigurare SAFI pe viață și alte documente personale. Mihăiță Roșu dormise în acea cameră, în noaptea precedentă, fiind adus acolo de către Ionuț Ungureanu (frate cu păgubașul), cu care se cunoscuse pe tren cu o zi înainte. La 22 septembrie 1995, M. Roșu a fost depistat în Gara Iași de organele de Poliție TF.

O altă infracțiune pe care procurorii au reținut-o în sarcina inculpatului este furtul comis în ziua de 16 ianuarie a.c., cînd a furat o geantă diplomat aparținînd lui ***Nicolae Crețu,*** care ațipise pe o banchetă în Sala de așteptare, clasa I, a Gării Iași. Nicolae Crețu (39 ani), din Mălini (județul Suceava), este student în anul I la Academia de Arte din Iași, iar în geanta diplomat avea un flaut argintat, o piculină, un fluier, o tilincă și mai multe cărți de specialitate muzicală, în valoare totală de 8.020.000 lei. **(V. ISPIR)**

ACUM, AI OCAZIA SĂ LUCREZI CU RODAE AUTOMOBILE

S.C. RODAE AUTOMOBILE S.A. Craiova caută în toată țara noi distribuitori particulari pentru autoturismele de fabricație proprie CIELO și pentru celelalte tipuri de autoturisme DAEWOO importate.

1 Noii dealeri trebuie să îndeplinească următoarele cerințe:
A. experiență în vânzări și facilități de service
- magazin de prezentare bine plasat , cu o suprafață minimă de100 mp.
- atelier service cu minimum 5 posturi de lucru
- magazie pentru piese de schimb, cu o suprafață de minimum70 mp.
B. experiență și preocupare în vânzarea de mașini
C. posibilități financiare bune

2 Doritorii sunt rugați să trimită prin curier expres (DHL) o scrisoare de intenție incluzând:
- o prezentare a propriei firme,
- date personale ale proprietarului (C.V.),
- alte detalii privind posibilitățile de vânzare (fotografii, casete video), la următoarea adresă:

DEPARTAMENTUL MARKETING
RODAE AUTOMOBILE S.A.
ȘOS. CARACAL, KM. 3
CRAIOVA 1100
TEL/FAX 051-41.07.17
- ÎN ATENȚIA D-LUI MARIN TOMA -

Ofertele se primesc în perioada: 15 - 29 februarie 1996

RODAE AUTOMOBILE

S.C. LOG-SOFT S.R.L.
Începînd cu luna februarie 1996
vă oferă:
servicii informatice complete
de prelucrare a datelor contabile
str. Anastasie Panu nr. 28 tel-fax: 032/21.11.30
SUNAȚI ACUM!!!

SC OVERSEAS DISTRIBUTION SRL
Bd. Tudor Vladimirescu 303, tel. 032/212982

unic distribuitor al produselor
Knorr
vă oferă:

➤ plicuri supe - 6 sortimente
➤ cuburi KNORR - 3 sortimente
➤ budinci ALSA-KNORR - 6 sortimente
➤ cremă ALSA-KNORR - 2 sortimente
➤ piure de cartofi
➤ supe instant - 3 sortimente
➤ sosuri KNORR - 5 sortimente

Facilități excepționale!
✓ transport asigurat de firmă
✓ aprovizionare permanentă
✓ condiții de plată avantajoase

PAPER DRAGON
SUCURSALA IAȘI
B-dul COPOU, Nr. 7
tel/fax: 032/214033

Vă oferă en-gros la cele mai mici prețuri:
- Caiete școlare de toate tipurile;
- Hîrtie offset (gramaj 60; 70; 80 g/m2);
- Hîrtie de ambalaj;
- Hîrtie de scris;
- Agende, dosare și registre, notesuri, blocuri de corespondență, plicuri;
- Toată gama de documente tipizate.

PAPER DRAGON LA ÎNDEMÎNA TUTUROR !

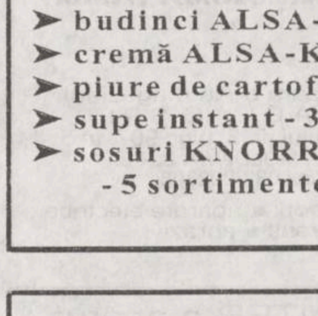

MONITORUL FINANCIAR

Cursurile valutare de referință ale Băncii Naționale a României pentru 21.02.1996:

Valute în cont	*Curs lei*
1 franc elvetian	2406
1 marcă germană	1956
1 franc francez	567
1 liră sterlină	4379
1 dolar SUA	2825
1 ECU	3580
1 leu moldovenesc	620

FMOA-SAFI

Valoarea la zi a certificatului de investitor (CI) la Fondul Mutual al Oamenilor de Afaceri (FMOA) - SAFI este, începînd de luni, 19 februarie, de 715.440 lei - tip A, 178.860 lei - tip B și 89.430 lei - tip C. Rentabilitatea CI față de săptămîna trecută este de 1,6%. În anul 1995, rentabilitatea CI a fost de 120%. Activul net al Fondului este de 453.781 milioane lei. Numărul CI aflate în circulație este de 5.074.152 echivalent tip C. Menționăm că un certificat tip A este echivalent cu 8 certificate tip C, iar un certificat tip B este echivalent cu 2 certificate tip C. Valoarea nominală a fiecărui certificat de investitor la FMOA a fost de 50.000 lei.

CREDIT FOND

Valoarea la zi a unității de investiție (UI) la Fondul Mutual Credit Fond - administrat de Certinvest - a crescut la 25.500 lei, începînd de luni, 19 februarie. Activul net al Fondului este de 23.658 milioane lei. Numărul de UI aflate în circulație este de 927.800.

FRI

Valoarea la zi a certificatului de investitor la Fondul Român de Investiții, administrat de Creditanstalt Invest România - CIRO este de 37.300 lei - tipul A, și 114.300 lei - tipul B.

Fondul de Investitii ARDAF

Valoarea la zi a certificatului de investitor este de 13.500 lei.

Fondul National de Investitii (FNI)

Valoarea la zi a unității de fond este de 13.000 lei. Valoarea nominală a unității de fond, la data lansării - 15 noiembrie 1995, a fost de 10.000 lei.

Cursul de schimb al principalelor valute valabil pentru 21.02.1996

Casele de schimb valutar	Dolar SUA		Marcă germană		Liră sterlină	
	C	V	C	V	C	V
Banca Dacia Felix (tel. 145125)	3050	3200	2050	2250	4250	4400
B.R.D. (tel. 211340)	2850	2900	1945	1980	4393	4472
B.R.C.E. (tel. 211738)	2950	3000	2006	2040	4531	4608
Credit Bank (tel. 117591)	3150	3350	1935	2265	4360	4670
Casa de schimb Hygeco (tel. 112035)	3200	3319	2150	2265	-	-
Casa de schimb ACR (tel. 112345)	3000	3350	2350	2300	-	-
BANKCOOP (tel. 211236)	3000	3100	2000	2100	-	-
Casa de schimb Italian (tel. 213123)	3100	3350	2100	2300	4600	5000
Banca "București" (tel. 212009)	3050	3215	2054	2194	4645	4897
Banca Comercială "Ion Tiriac" (tel. 211740)	3100	3200	2175	2250	4850	4950

Dobînzile plătite de băncile comerciale persoanelor fizice pentru depozitele la termen în lei

Durata depozitului	1 lună	3 luni	6 luni	9 luni	12 luni	la vedere	suma minimă
Banca Comercială Română	45%	47%	46%	46%	46%	18%	100.000 lei
Banca Română pentru Dezvoltare	43%	====	53%	====	54%	15%	100.000 lei
Banca Ion Țiriac	48%	50%	42%		40%	20%	500.000 lei
Banca București	45%	45%	41%	39%	38%	18%	500.000 lei
Bankcoop	48%	54%	47%	49%	52%	21%	200.000 lei
Banc Post		38%	40%		42%	18%	500.000 lei
Credit Bank	48%	51%	51%	====	52%	18%	500.000 lei
Banca Agricolă	42%	52%	47%	47%	50%	17%	500.000 lei
Bancorex	45%	47%	47%	47%	47%	18%	100.000 lei
Banca "Dacia Felix"	53%	58%	52%	51%	50%	18%	
Banca Românească	48%	49%	45%	40%	40%	negociabil	500.000 lei

Proiect de hotărîre a guvernului

Prețul de achiziție al grîului va fi majorat cu cel puțin 50%

■ *prima de producător nu va mai fi acordată de unitatea achizitoare, ci de organisme independente*

În urma consultărilor cu reprezentanții Direcțiilor Agricole Județene, Ministerul Agriculturii și Alimentației a întocmit recent un proiect de hotărîre de guvern în care se propune majorarea substanțială a prețului de achiziție a grîului. Surse din Ministerul Agriculturii ne-au precizat că noul preț va depăși pragul de 300 lei/kg, preț la care se va adăuga prima de producător. Menționăm că prima de producător va fi plătită de organisme independente (neprecizate pînă în prezent) și nu de către unitatea achizitoare, așa cum s-a procedat pînă acum, iar cuantumul acestei prime va fi stabilit în funcție de calitatea grîului. În orice caz, creșterea prețului va fi de cel puțin 50% față de vechiul preț de 200 lei/kg (la care se adăuga prima de producător, de 40 lei/kg).

În ce privește finanțarea campaniei agricole de primăvară, subiect abordat și în ședința amintită de la Ministerul Agriculturii, s-a precizat că banii nu au fost virați pînă în prezent la județe deoarece s-a așteptat adoptarea Legii bugetului pe 1996. Totuși, datorită întîrzierii adoptării acestei legi, s-a hotărît ca modul de alocare a acestor sume să fie stabilit printr-o hotărîre de guvern, în viitorul apropiat.

Județului Iași ar fi trebuit să i se aloce pînă în prezent aproximativ 20 miliarde lei pentru pregătirea campaniei agricole de primăvară. Acești bani sînt necesari pentru achiziționarea semințelor, îngrășămintelor, pentru repararea utilajelor necesare și pregătirea terenurilor. Datorită lipsei banilor, repararea utilajelor, de exemplu, a putut fi făcută doar în proporție de 60%, potrivit datelor centralizate la Direcția Agricolă Iași. **(Costel STROESCU)**

Un uluitor caz de premonitie

Maria Rotaru și-a prevestit cu exactitate data și ora morții

În urmă cu aproximativ o săptămînă o întîmplare mai puțin obișnuită avea să stîrnească vîlvă printre pașnicii locuitori ai satului Solonț din județul Bacău. O femeie în vîrstă de 70 de ani, ***Maria Rotaru***, a dovedit o neobișnuită putere de premoniție, prevăzîndu-și cu exactitate propriul sfîrșit. Fără a suferi de vreo boală incurabilă sau de vreo altă boală care să-i altereze starea normală de sănătate, femeia, sub un uimitor și inexplicabil impuls, a început în chip subit să se pregătească cu cele necesare pentru înmormîntare. Graba și minuțiozitatea cu care și-a pregătit obștescul sfîrșit exclude acea preocupare specifică unor bătrîni de la țară care își pregătesc din timp cele necesare înmormîntării.

Premoniția ei a uimit mai ales prin exactitatea cu care și-a prevăzut nu doar data, dar și ora morții. De remarcat seninătatea și împăcarea cu care ea a acceptat acest semnal premonițional pe care o parte dintre sătenii cu care a venit în contact nu l-au luat în serios, crezînd că este vorba doar de o depresie trecătoare. În ziua morții, Rotaru Maria a scris un bilețel celor doi copii ai ei, plin de cuvinte liniștitoare și de împăcare, indicîndu-le totodată unde se află banii și cele necesare înmormîntării. Terminîndu-și și această ultimă treabă femeia s-a așezat în pat ca pentru o odihnă oarecare, nu mai înainte de a-și lega bărbia cu un batic petrecut peste creștet, pentru ca moartea să n-o silească să rămînă cu gura deschisă.

Pedanteria ei a mers în acest sens și cu straiele cu care se îmbrăcase și cu poziția clasică a brațelor petrecute peste piept și în general a întregului trup neclintit de ultimele spasme ale morții. Moartea a surprins-o în această poziție, ca un somn liniștitor, neprovocîndu-i nici cea mai neînsemnată suferință. Mai înainte de asta, bătrîna, care locuia de multă vreme singură, avusese grijă, sub un pretext oarecare, să fie vizitată de una dintre vecinele și prietenele ei. Dar pînă să ajungă aceasta, femeia își dusese deja la bun sfîrșit ultimele treburi pămîntene pe care le prevestise cu atîta exactitate. **(Horia Ioan POPESCU)**

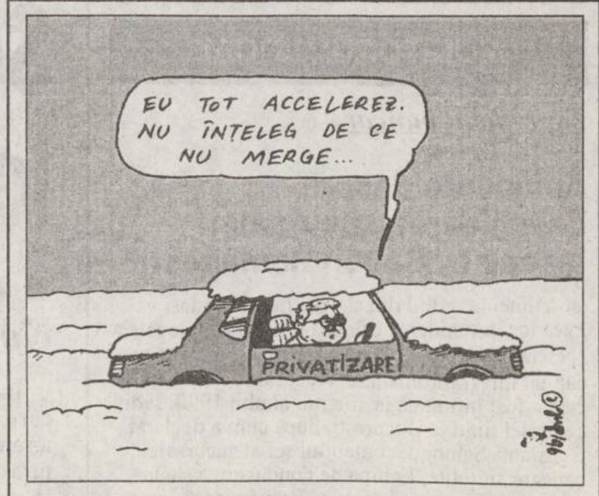
EU TOT ACCELEREZ.
NU ÎNȚELEG DE CE
NU MERGE...
PRIVATIZARE

Privatizarea este accelerată, dar patinează

■ *doar 29,5% dintre ieșeni și-au depus cupoanele de privatizare*

După patru luni și jumătate de la începerea acțiunii de subscriere a titlurilor de privatizare, în județul Iași doar 29,5% din cetățenii îndreptățiți au preschimbat hîrtiile deținute în acțiuni ale societăților comerciale sau ale FPP.

Nivelul subscrierilor din județul Iași depășește, în prezent, media subscrierilor pe țară, care este de circa 24%, după cum informează reprezentantuu Secretariatului județean de aplicare a Legii nr. 55/1995.

La o lună și jumătate înainte de sfîrșitul perioadei (prelungite) de subscriere, ritmul depunerii de cupoane de către populație este încă foarte redus. Acest fapt este admis și de reprezentanții guvernului implicați în procesul de accelerare a privatizării, care au afirmat recent că, sub nici o formă, acțiunea nu va mai fi prelungită după 31 martie a.c., data limită de depunere la societățile comerciale. După această dată, cetățenii vor mai putea subscrie pînă la 30 aprilie a.c., doar la unul dintre cele cinci FPP.

Cert este că guvernul a încercat să accelereze acest proces, pe ultima sută de metri, prin adoptarea H.G. nr. 30/1996, care reglementează angajarea, pe bază de convenții civile, a unor persoane care să se deplaseze la domiciliul cetățenilor pentru a efectua această acțiune. În acest sens, după cum a declarat ***Grigore Olteanu***, membru în conducerea Secretariatului tehnic, în județul Iași există în acest moment 550 de colaboratori care efectuează această operațiune în localitățile din mediul rural, printre aceștia fiind cadre didactice, specialiști de la camerele agricole comunale, angajați ai RA "Poșta Română" ș.a. Numărul total al centrelor de subscriere din județul Iași se ridică astfel la 609. Din păcate, este de așteptat ca majoritatea deținătorilor de cupoane să aglomereze centrele de subscriere abia în cursul ultimelor săptămîni ale perioadei stabilite. **(Mihaela BREZEANU)**

Civilizația omului de tip nou

Sub balcoanele pășcănenilor, zootehnia cunoaște un nou avînt

În ultimii ani, mai mulți cetățeni au improvizat în fața blocului S1-3, din cartierul Integrata, o veritabilă crescătorie de animale. Prin cuștile concepute după posibilitățile și priceperea fiecăruia și prin băracile metalice abandonate de către trusturile de construcții, s-au perindat generații întregi de porci și de păsări. Chiar și o vacă și-a găsit, aici, adăpost pentru cîteva luni. Zgomotele si mirosurile au fost mereu într-un acord perfect cu cadrul. Datorită mizeriei, rozătoarele au cunoscut o înmulțire înfloritoare. ***Dorin Nechifor***, unul dintre locatarii care au făcut numeroase demersuri pentru înlăturarea din cartier a acestui focar de infecție, preciza că, într-o singură vară, a reușit să prindă în apartament mai mult de 20 de șoareci, iar ***Elena Tudorache*** menționa că uneori șobolanii se plimbă în voie pe scări și prin fața blocurilor, producînd panică în rîndul celor mici. În timp ce locatarii protestau, stăpînii cocinelor continuau să treacă în fiecare dimineață cu găleții pline, pentru a-și hrăni grăsunii sub balcoanele lor. Unul dintre ei, care a dorit să rămînă anonim, tată a trei copii, mărturisea că doar necazurile l-au obligat să recurgă la o astfel de soluție, nici el și nici soția nereușind să găsească, în ultimele luni, de lucru.

Autoritățile, solicitate în repetate rînduri de către locatari, s-au prezentat la fața locului și au promis luarea unor măsuri urgente pentru asanarea și eliberarea completă a perimetrului în cauză, pe care, deocamdată, l-au înconjurat cu un gard din tablă. **(Constantin STOICA. Pașcani)**

Transluciditatea materialului, diversitatea formelor, rafinamentul decorului, sînt calități unice ale portelanului de Alba Iulia, garantia îmbinării perfecte între utilitar si estetic.

Produsele cu marca "APULUM" se vînd la pret de producător la depozitul din str. SOSEAUA NICOLINA Nr. 44 Bl. 971 P telefon 220079 si MAGAZIN PĂCURARI telefon 163410 PRIN S.C. GVG SRL.

APULUM
ALBA IULIA

Finest porcelain

- **Mașini electrice de găurit în metal: STAYER (Italia); RYOBI (Japonia)**
- **Rotopercutante pentru beton RYOBI (Japonia)**
- **Șlefuitoare cu vibrație RYOBI (Japonia)**
- **Mașini electrice de înșurubat STAYER (Italia); RYOBI (Japonia)**
- **Polizoare unghiulare FELISATTI (Italia); RYOBI (Japonia)**
- **Fierăstrău circular portabil STAYER (Italia)**
- **Compresoarea FIAC (Italia)**
- **Chei dinamometrice**
- **Mașini de găurit cu coloană: 350W; mandrină: 13 mm**
- **Mașini manuale de tăiat gresie SIGMA (Italia)**
- **Chit siliconic**
- **Spumă poliuretanică**

ALFA
CIVIC

Se pot cumpăra de la magazinul
S.C. ALFA C I V IC S.R.L.
din str. Bradului nr. 3, bloc 907, tr. 5
(lîngă S.C. MOLDAVIA S.R.L.)
Tel./fax 032/222308

unelte ■ scule ■ dispozitive ■ accesorii ■ aparate electrice ■ instalații ■ adezivi ■ coloranți ■ abrazivi

La Editura MYDO CENTER a apărut
volumul al III-lea (E - M) al marelui
DICȚIONAR UNIVERSAL
AL LIMBII ROMÂNE
de Lazăr Șăineanu
Cei interesați îl pot comanda trimițînd talonul de mai jos pe adresa:
EDITURA MYDO CENTER, O.P.10, C.P.2060, 6600 IAȘI
sau ne pot contacta la sediul editurii din
Iași, Str. Smîrdan, nr. 5, et. 2, Tel. 032/176.332

TALON DE COMANDĂ

Subsemnatul ...., domiciliat în ...., cod ...., O.P. ...., str. .... nr. ...., bl. ....., sc. ...., et. ...., ap. ...., doresc să primesc cu ramburs *DICȚIONARUL UNIVERSAL AL LIMBII ROMÂNE* de Lazăr Șăineanu

☐ **vol. I (Enciclopedie)** **20.000 lei**
☐ **vol. II (Vocabular general A - D)** **21.000 lei**
☐ **vol. III (Vocabular general E - M)** **35.000 lei**

Semnătura ....

NEI - O INVESTIȚIE ÎN CALITATE!

ÎN RATE
NEI
CREDIT

Lăsați modestia la o parte!

Cumpărați televizorul color *NEI* cu cel mai mare ecran!

***NEI* - televizorul color stereo cu diagonala de 72 cm este pe măsura pretențiilor Dvs.!**

Puteți avea chiar acum cel mai bun televizor color *NEI*!

Deoarece *NEI* a creat pentru Dvs. sistemul *NEI* CREDIT! Plata până la 6 rate lunare, cu un avans începând de la 25%!

Televizorul color stereo *NEI* cu diagonala de 72 cm:
- înaltă tehnologie
- calitate excelentă a imaginii
- confortul oferit de un ecran mai mare
- ambianța unui sunet stereo

Sistemul complet de garanție *NEI*:
- 3 ani tubul cinescop
- 2 ani componentele
- 1 an service gratuit

Service asigurat în toată țara!

***NEI* CREDIT** este valabil pentru toată gama de produse *NEI*.
Vizitați cel mai apropiat distribuitor *NEI*.

***NEI* VĂ COLOREAZĂ VIAȚA! *NEI* CREDIT!**

NEI

MIERCURI
21 februarie 1996
Inclus în nr. 42 (1409)

monitorul
Sport

SECȚIUNEA B
SPORT,
PUBLICITATE,
DIVERTISMENT

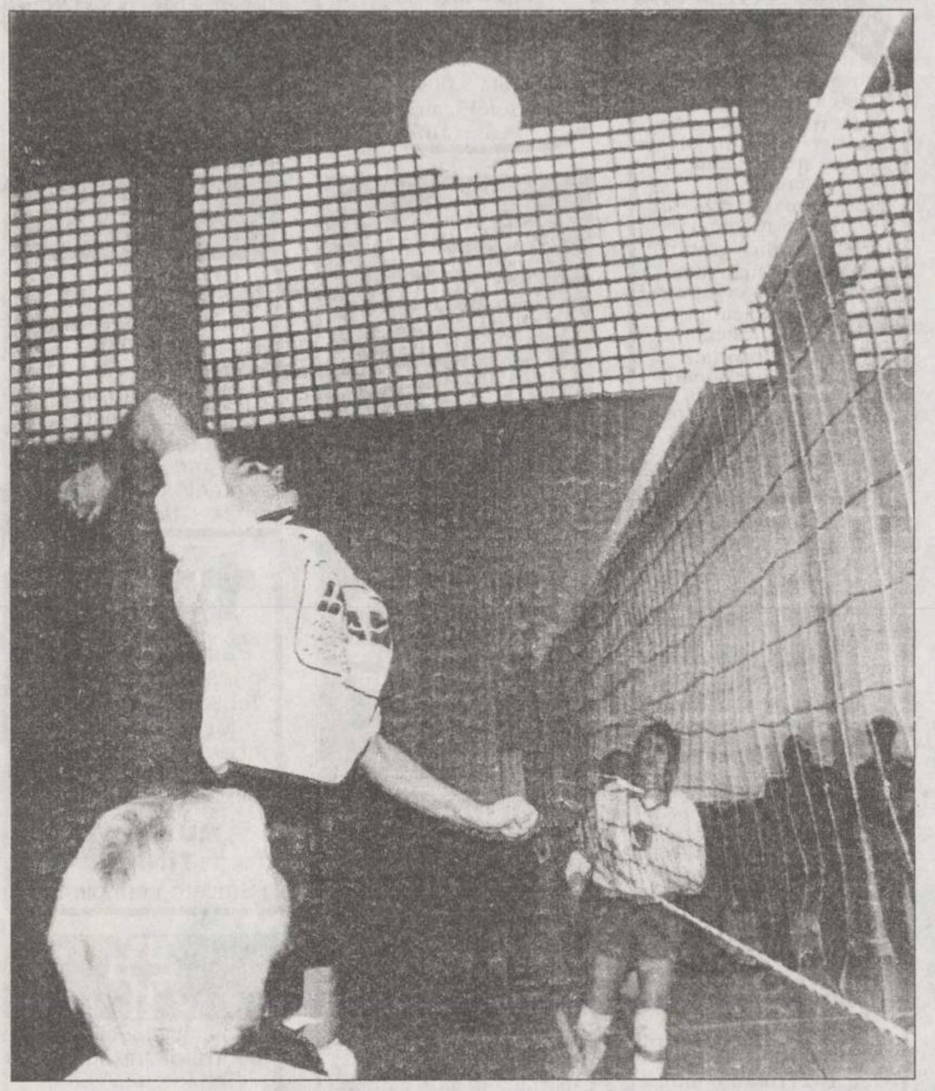

Adriana Giurgea, o posibilă titulară în meciul de astăzi

Volei feminin, Cupa României

Pregătind derbiul cu RAT Valrom

■ *Penicilina - "U" Cluj, ora 14,00*

Astăzi se vor disputa meciurile manșei a doua din turul 5 al Cupei României la volei feminin. De la ora 14,00, la Sala Penicilina, echipa ieșeană va primi replica Universității Cluj. După cum se știe, cu o săptămînă în urmă, clujencele au obținut o victorie clară pe teren propriu, cu 3-0 (1,11,1), fiind ca și calificate în faza următoare a competiției. Deoarece pentru Penicilina nu se mai pune problema calificării, antrenorii Nicu Roibescu și Aurelia Ichim vor folosi acest prilej pentru a "pune la lucru" întreg lotul de jucătoare și a pregăti cum se cuvine partida de campionat de sîmbătă, cu RAT Valrom București. Trebuie să vă spunem, de altfel, că Universitatea Cluj se află la Iași de duminică, în aceste zile ea efectuînd antrenamente cot la cot cu Penicilina. Lucru care dovedește că între cele două cluburi s-a instaurat o relație de fructuoasă colaborare, care nu poate fi decît benefică pentru ambele părți. Sperăm totuși ca favoritele noastre să ne ofere măcar satisfacția unei victorii de palmares în partida din această după-amiază, cu toate că vor avea în față jucătoare de mare valoare, precum Pintea, Kuliașka, Sîngeorgean, Bezenar ori Franciuc.

Tot astăzi se mai dispută în Cupa României partidele Braiconf Brăila - Volmet București (în tur 0-3), Romradiatoare Brașov - UNIC Piatra Neamț (0-3) și Dinamo - Dacia Pitești (0-3). Echipele angrenate în grupele semifinale ale Cupelor Europene dispută azi meciurile ultimei etape, după cum urmează: Eczacibași Istanbul - Rapid București, în Cupa Campionilor, BTV Lucerna - Oțelul Tîrgoviște, în Cupa Cupelor la feminin, PSV Asnieres (Franța) - Universitatea Cluj, în Cupa Cupelor, la masculin. Singura echipă cu șanse de calificare în faza finală este Universitatea Cluj, cu condiția ca voleibaliștii de pe Someș să cîștige meciul de azi. **(Ion C. TEODOR)**

Fotbalul încă în vacanță

Ultima verificare înaintea startului

Astăzi, de la ora 11.00, pe stadionul "Emil Alexandrescu", Politehnica va sustine ultimul meci de pregătire dinaintea reluării campionatului. Parteneră îi va fi divizionara B, C.F.R. Fortus, echipă pe care Poli a învins-o cu putin timp în urmă într-un alt amical cu 6-1. Este de așteptat ca în jocul alb-albastrilor să fie efectuate ultimele retușuri, pentru că peste o săptămînă vin "darnicii" timișoreni.

Referitor la Mozacu, ieri, Gheorghe Nichita, membru în Biroul Executiv al C.F. Politehnica l-a contactat pe președintele secției de fotbal a clubului Steaua, Ion Alexandrescu, care a spus că tînărul jucător stelist s-ar putea să ia drumul...Mizilului. Aceasta deoarece Steaua s-a hotărît să-și ajute "sucursala" de pe Valea Prahovei, iar jucătorul amintit și-a reconsiderat poziția față de venirea la Iași. Un ultim răspuns referitor la această problemă va fi primit astăzi, cînd se va discuta telefonic și cu Mozacu. **(Ovidiu MINEA)**

P.S. După cum ne-a informat antrenorul principal, Narcis Ciocîrlan, jucătorul Emil Trîmbitaș a sosit ieri după-amiază în Iași, cu acordul clubului Petrolul Moinești.Va urma semnarea contractului cu Politehnica Iași

Efectul devastator al cazului Bosman

UEFA protestează, dar se supune!

UEFA se va supune hotărîrii Curții Supreme de Justiție a Uniunii Europene privind eliminarea restricțiilor în folosirea jucătorilor străini, începînd de la data de 1 martie. În urma scandalului iscat de "cazul Bosman", Curtea Europeană a considerat, în decembrie trecut, că sistemul de transfer practicat de UEFA (3 stranieri plus doi jucători asimilați) este restrictiv și ilegal și a somat forul european al fotbalului să renunțe la regula "3 plus 2". În Cupele Europene din acest an, aflate în derulare (Liga Campionilor, Cupa Cupelor și Cupa UEFA), cluburile vor continua să aplice regula "3 plus 2", în timp ce în competițiile interne nu va mai exista nici o restricție în privinta jucătorilor străini. În legătură cu conflictul UEFA - UE, președintele UEFA, suedezul Lennart Johannson, a declarat că este mîhnit că UE a avut o atitudine ostilă. "Aparținem Unității Europene și ne vom supune legilor. Aș fi preferat însă ca UE să aibă o atitudine ceva mai politicoasă și să nu vină mereu cu amenințări. UE a avut o atitudine foarte ostilă, pe care o regret mult. Nu îmi pasă cine învinge sau cîștigă, ceea ce mă interesează este să găsim soluții în beneficiul fotbalului. Regula «3 plus 2» venea în sprijinul fotbalului. Trebuie să vedem cum vom proceda, respectînd însă legea".

Dincolo de mîhnirea generată de prăbușirea unui sistem bătut în cuie de multă vreme și de neliniștile privitoare la viitor, această declarație a "bossului" fotbalului european ascunde o notă de conservatorism. Chiar dacă ni se pare acum absurdă ideea unor echipe multinaționale fără restricții, nu putem să uităm faptul că, în alte sporturi lucrurile acestea sînt obișnuite. Exemple concludente sînt scuderiile din Formula 1, sau team-urile eterogene din ciclism sau motociclism. Sîntem martorii unui proces îndelungat de "deznaționalizare" a sportului, ale cărui consecințe se pot, cu greu, bănui. Iar fotbalul nu poate face, în nici un caz, figură de "protejat" prea multă vreme. De aceea, considerăm că, în ciuda zvîrcolirilor inerente ale lumii sportului cu balonul rotund, efectul detonator al "bombei" Bosman este ireversibil! **(N.G.).**

Jean Marc Bosman și balanța justiției europene

Caleidoscop internațional

■ *Bolletieri și periuța*

Cartonașul galben i-a fost acordat lui Nick Bollettieri, antrenorul "de geometrie variabilă" care vorbește de colaborarea cu un jucător doar dacă acesta acceptă să-l "perie". După ce a terminat cu Mary Pierce și l-a racolat pe Philippoussis, prima a devenit "grasă, nu stie să se bată în teren și nici măcar pentru ce joacă".

■ *Cea mai inspirată conferință*

Apropo de declaratiile lui Bollettieri, iată și o alta, plină de "modestie": "Am ținut o conferință în fața a 350 de antrenori australieni. La final, au venit și m-au felicitat, afirmînd că au asistat la cea mai inspirată conferință și mi-au mulțumit pentru prezenta acolo, pentru că mă interesez de ei.

■ *Dennis, sexy-star?*

Dennis Rodman, spaima frizerilor din Chicago, este atît de popular de cînd joacă la Bulls, încît are o multime de proiecte în afara sălilor. Îl vom vedea curînd în"Eddie", viitorul film realizat de Whoppi Goldberg. Dennis are în curs de apariție și o carte, intitulată "Sînt atît de rău pentru că așa îmi place", pe care o promite mai "fierbinte" decît "Sex" a Madonnei. Ultimul proiect: Rodman a anunțat în revista "Playboy" că pregătește un show televizat în care-și va primi invitații îmbrăcat foarte sumar!

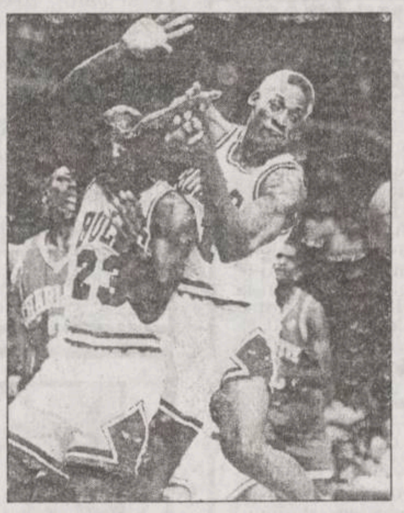

Excentricul Rodman, alături de colegul său "Air" Jordan

■ *Rușii fac lobby la CIO*

Chiar dacă sînt constienți că au șanse foarte mici de a fi aleși pentru J.O. din 2004, reprezentanții Sankt Petersburgului n-au uitat febletile membrilor CIO. Astfel, muzeul Ermitaj, unul dintre cele mai importante din lume, a trimis cîteva vechi și foarte frumoase piese către muzeul olimpic din Lausanne, copilul de suflet al lui Juan Antonio Samaranch.

■ *Săriturile nu sînt rentabile*

Săritorul american Dean Pavaro, de 24 de ani, a realizat un calcul interesant, dar descurajant, în perspectiva Olimpiadei: "La selecția americană, în iunie, voi avea adunate 2250 de ore de antrenament. Toate astea pentru unsprezece plonjoane de mai puțin de trei secunde! Prefer ca fiii mei să facă tenis ori golf. Nu-mi plac aceste sporturi, dar cînd te gîndești la raportul antrenament - concurs la sărituri, parcă are sens!"

■ *Jackie Joyner - pe post de statuie*

O atletă frumoasă, plină de medalii, asta caută sculptorul american Greg Wyatt pentru realizarea comandei sale: o operă de artă care să celebreze prezența femeilor la Jocurile Olimpice. Pînă la urmă, el a ales-o pe Jackie Joyner-Kersee, care a pozat pentru această statuie de peste doi metri, care va fi expusă în fața catedralei Saint John, în plin Manhattan.

Rugby, Turneul celor 5 Națiuni

Competiția s-ar putea termina mai repede cu o etapă

...Teoretic, prin faptul că meciurile decisive se vor disputa în penultima rundă, și anume Scoția - Anglia, pentru titlu și Irlanda - Țara Galilor, pentru "lingura de lemn". Interesant că și Franta ar mai putea emite pretentii de învingătoare în turneu, dar totul depinde de victoria sa în ultima etapă, la Cardiff, cu Tara Galilor, alături de o înfrîngere a scoțienilor în jocul cu Anglia. Dar după cum joacă scoțienii, greu de pronosticat așa ceva. Mai greu de ghicit ultima clasată, pentru că galezii nu mai par atît de firavi ca în primele etape, iar irlandezii, deși dispută jocul decisiv pe teren propriu, au carențe grave ce țin de rugbiul elementar. Cu toate acestea, orice este posibil, atît englezii avînd șansele lor la titlu, prin victorie la Edinburgh, cît și irlandezii de a scăpa de coada clasamentului. În ultima etapă (Tara Galilor - Franta și Anglia - Irlanda) se va juca degeaba, dacă etapa a patra va fi sub semnul normalului. Apropos de Țara Galilor, duminică la Cardiff, deși jocul curgea în favoarea oaspeților, poate mai mult ca niciodată tribunele au delectat telespectatorii cu celebrele sale coruri. "Arms Park" rămîne orice s-ar zice "templul rugbiului". Și că tot am divagat de la subiect, merită subliniat și faptul că tribunele, că la Paris, Dublin, Edinburgh, Cardiff sau Londra, sînt arhipline, lucru ce atestă succesul de care se bucură acest sport acolo. Dacă România ar participa la turneu, probabil că nu ar aduna pe "Național" mai mult de 10.000 de spectatori. Lucru ce nu s-ar întîmpla însă la Roma, poate de asta... **(Silviu HOROBEȚ)**

PANORAMIC

Din cauza terenului impracticabil

Returul Supercupei Europei a fost amînat

Cea de-a doua manșă a Supercupei Europei la fotbal, dintre echipele Ajax Amsterdam și Real Zaragoza, programat ieri seară la Amsterdam, a fost amînat din cauza stării proaste a terenului. Arbitrul meciului, scoțianul Lesley Mottram, a anunțat că suprafața de joc este impracticabilă datorită ploilor abundente, urmate de îngheț și că întîlnirea dintre Ajax și Real Zaragoza nu poate avea loc. În prima manșă a Supercupei, Real Zaragoza a terminat la egalitate, pe teren propriu, 1-1, cu Ajax Amsterdam. Tot ieri s-a anunțat că meciul va avea loc la 28 sau 29 februarie (miercurea sau joia viitoare).

Rezolvarea cazului Dumitrescu se amînă

Anglia va reconsidera criteriile de acordare a permisului de muncă

Departamentul Forței de Muncă din Marea Britanie (DEE) va întrerupe temporar toate transferurile între cluburile engleze ale fotbaliștilor care nu fac parte din Uniunea Europeană și va reconsidera criteriile de acordare a permisului de muncă. Primii jucători afectați de această decizie sînt românul Ilie Dumitrescu și elvețianul Marc Hottiger, care nu vor putea debuta nici în această săptămînă la noile lor echipe, West Ham United și, respectiv, Everton. "Sper ca revizuirea criteriilor să fie efectuată în cîteva săptămîni. Atunci voi putea să iau o decizie finală în aceste cazuri importante" a declarat ieri ministrul DEE, Cheryl Gillan. În conformitate cu reglementările în vigoare, un fotbalist străin care se transferă de la un club englez la altul, primește un nou permis de muncă numai dacă a evoluat în cel putin 75 % din meciurile primei echipe. Atît Dumitrescu, cît și Hottiger nu au îndeplinit acest barem la Tottenham și respectiv la Newcastle.

În meciul amical Franta - Grecia

Jacquet va experimenta o nouă formulă de echipă

Antrenorul naționalei Franței, Aime Jacquet, a declarat că meciul amical cu formația Greciei, programat astăzi, la Nîmes, este un bun prilej de experimentare a unei noi formule de echipă. Tehnicianul francez i-a rechemat la echipa națională pe Emmanuel Petit și Lilian Thuram (AS Monaco) și va începe jocul cu Sabri Lamouchi (Auxerre). "As vrea să fac schimbări tactice și individuale. Asta nu înseamnă că jucătorii pe care nu îi voi folosi sînt pedepsiți. Meciul de miercuri este un prilej ideal pentru a face experimente" a declarat Jacquet. Echipele probabile: **Franta:** Lama - Angloma, Thuram, Desailly, Petit - Karembeu, Deschamps, Lamouchi, Djorkaeff - Loko, Pedros. **Grecia:** Atmatsidis - Apostolakis, Ouzounidis, Kalitzakis, Dabizas, Kasapis - Donis, Zagorakis, Tsartas, Alexandris - Mahlas.

Fondatorul clubului Spartak Moscova

Nikolai Starostin a încetat din viață la 93 de ani

Nikolai Starostin, fondatorul și primul președinte al clubului de fotbal Spartak Moscova, a încetat din viață, în vîrsta de 93 de ani, la locuința sa din Moscova. Împreună cu cei trei frați ai săi, Alexandr, Andrei și Piotr, Nikolai Starostin a fost prezent, în mai multe rînduri, în întîlnirile internaționale ale echipei reprezentative de fotbal a ex-Uniunii Sovietice. Stalin, fostul dictator al URSS, l-a condamnat la 10 ani muncă fortată într-un lagăr din Siberia, pentru faptul că a promovat acest sport considerat "burghez". Numai interventia directă a lui Vasili Stalin (fiul dictatorului) a reușit să îi salveze, în ultimă instanță, viata.

Tenis

Cătălina Cristea - eliminată la Oklahoma

În primul tur al turneului "IGA Classic", care se desfășoară la Oklahoma City, Cătălina Cristea a pierdut în fata americanei Amy Frasier (cap de serie nr. 4) în două seturi: 2-6, 3-6. După meci, Amy Frazier a declarat: "După fiecare victorie mă simt foarte bine. Este un lucru firesc. De altfel, cînd joc la Oklahoma City am un sentiment cu totul deosebit. Am fost prezentă în multe turnee, în diferite locuri, fată de care am unele retineri. Plăcerea însă de a participa la turneul actual nu a fost egalată în nici o altă parte a lumii".

Afectiune misterioasă

Cîștigînd medalia de argint, Wachter a scăpat de stres

La startul celei de-a 12-a ediții a Cupei Mondiale de schi alpin, schioarea austriacă Anita Wachter suferea de o afecțiune misterioasă care i-a înghețat jumătate din fată. După ce a petrecut noaptea cu o proteză în gură, schioarea a cîstigat luni medalia de argint în combinata alpină, la Campionatele Mondiale de la Sierra Nevada. "În august anul trecut, la antrenamentele din Argentina si Chile mă durea partea dreaptă a feței. M-am dus la dentist si, după o multime de teste, acesta a decoperit că durerea provenea de la faptul că noaptea îmi scrîsneam dinții, din cauza stresului" a declarat Wachter. Medicul i-a recomandat atunci o proteză dentară, pe care să o poarte atunci cînd doarme. "Am purtat-o si azi-noapte. Cred că medalia mi-a înlăturat stresul" a adăugat cîstigătoarea Cupei Mondiale din 1993.

Deși vrea s-o includă în lotul său pentru JO de la Atlanta

Germania nu a solicitat COR drept de participare pentru Astafei

Presedintele Comitetului Olimpic Român, Lia Manoliu, a făcut cunoscut că în cazul săritoarei în înălțime Galina Astafei (stabilită în Germania) nu a primit nici o cerere din partea Comitetului Olimpic German. "COG nu a trimis pînă acum nici măcar o cerere scrisă către COR pentru obținerea dreptului de participare al Galinei Astafei la JO de la Atlanta, de partea Germaniei. I-am invitat pe cei din conducerea COG în România să discută problema Astafei, alături de membrii Comitetului Executiv al COR. Asa se procedează dacă germanii vor să obțină acceptul", a declarat presedintele Comitetului Olimpic Român.

Complexul Comercial Ștefan cel Mare (etajul I)
NEST ELECTRONICS
ASIROM
Casa Modei
B-dul Ștefan cel Mare
NOU!
Mașini de spălat automatice
ARDO
Special pentru clienții noștri
filtru de apă BRITA
corpuri de iluminat ITALIA
caseta video a Grupului DIVERTIS
Ceasuri de mînă Le Duc
NEST ELECTRONICS
"Dacă aveti o priză, folositi-o cu folos."
Produse electronice și electrocasnice
6600 Iași, Cloșca 10
(pasajul comercial din Ștefan cel Mare)
tel. 213284

Salatele
IFANTIS
CELEBRE
GUSTOASE
SĂNĂTOASE
Dacă doriți să vindeți aceste salate minunate
sunați ACUM la telefon
032-212.982
salatele
■ DE BOEUF
■ SANTORINI
■ de icre
■ de vinete
■ TZATZIKI
■ de cartofi
■ de ton
■ BUDAPEST
■ de pui
■ de ardei
■ SKORDALIA

Cunoscutele și delicioasele produse
IFANTIS
se află acum în Iași.
Puteți cumpăra specialitățile din carne de la magazinele
NEST
HALA CENTRALĂ
CENTRAL
Rodex
În curînd, în majoritatea magazinelor din Iași.
Cumpărați azi!

Ofertă specială pentru elevi !!!
Prețuri promoționale
Paris
Atena
Londra
Viena
Pliant gratuit telefonînd la 032-213450
Împreună vom călători NET
net
Informații și înscrieri:
IAȘI 032-117596
BACĂU 034-118611
SUCEAVA 030-225482
KLM AGENT

AGENDA OMULUI DE AFACERI

INFOTEC

a deschis
un nou magazin de piese auto,
import. Găsiți aici produse BOSCH, SACHS, MONROE, HELLA, MICHELIN, DUNLOP, CASTROL, SHELL și altele.

Șos. Păcurari 75, tel. 250176,
program luni-vineri 9.00-18.00, sîmbătă 9.00-12.00.

CLAVAGET SRL

oferă prin magazinele sale
din incinta COAFOR - Piața Unirii
și COAFOR - "Super Copou"
Produse COLGATE-PALMOLIVE, FARMEC, FA
Produse electronice și electrocasnice
PREȚURI FĂRĂ CONCURENȚĂ!
Tel. 213362

MOLDODERM S.R.L.

specializată în:

1. cojocărie - recondiționări
2. confecții de orice tip
3. blănărie fină
4. vopsitorie piei și haine din blană
5. tăbăcărie de orice fel

Str. Dragoș Vodă nr. 29 Tătărași Nord
Tel. 177550

SAXON'S

- ȘTAMPILE EXPRES
- CĂRȚI DE VIZITĂ DE LUX
- ECUSOANE PLASTIFIATE
- PANOURI LUMINOASE

Str. V. Lupu nr. 122, bloc B6, sc. C - parter
Tel./Fax: **175217**

ALFA CIVIC

distribuie
scule, dispozitive, unelte, accesorii
BOSCH, MAKITA, METABO, STAYER, FELISATTI, FIAC, P.G.M., AQUAPOMPE

Tel. 032-222308

ROTHERM SRL

oferă și instalează echipamente pentru încălzire centrală și conditionarea aerului, import Italia și Franta, reprezentant al firmelor:

RADIANT - microcentrale și cazane de încălzire (gaz metan și motorină)
- arzătoare (gaz metan, motorină și CLU)

CIAT - unități de ventilație, climatizare și tratarea aerului, schimbătoare de căldură cu plăci

Service în garanție și post garanție.

Tel./Fax: 032/175105

ABES MED SRL

comercializează

- băuturi: vodcă: PERFECT
  produse VALCO - Baia Mare
  lichioruri
  sucuri
- țigări ● paste făinoase ● dulciuri
- conserve ● margarină ● hîrtie igienică
- produse cosmetice ● detergenți

Bd. Poitiers 14, Centrul comercial Euromarket

SC VIBLANC SA

vinde

- Frigidere "Arctic":
  - 240 l = 620.000 lei
  - 180 l = 537.000 lei
  - 140 l = 447.000 lei
- Congelatoare "Arctic":
  - 210 l = 827.000 lei
  - 160 l = 727.000 lei
  - 120 l = 593.000 lei
- Aragaze - 4 ochiuri = 310.000 lei

Produsele au garanție 12 luni.

Strada Aurora nr. 16A
Tel. 032/14.22.89; 032/14.80.19; 032/210794

I.P.P.U SRL

Societate mixtă româno-germană-elvetiană

Tipărește la comandă:

ETICHETE ȘI RECLAME AUTOCOLANTE

Orice cantitate și dimensiuni !
Utilizăm orice material: folie aluminiu, PET, PP, PVC
Str. Ștefan cel Mare și Sfînt nr. 8A, bl. A, ap. 21
tel/fax: 032/212123; 032/231071

ORU SRL

IMPORTATOR DIRECT - ARTICOLE PAPETĂRIE - MADE ÎN GERMANIA

VĂ OFERĂ
- agende
- bibliorafturi
- hîrtie xerox A4+A3
- diverse articole de papetărie

Vînzări direct din depozit cu RABATURI în funcție de valoarea comenzii.
Str. Păcurari nr. 129, bl. 601, tel/fax: **032/165658**

FIMEX SRL

reprezentant **HOLDING ENERGI-CO** București
comercializează și instalează:

- echipamente de încălzire centrală
- echipamente de condiționare aer
- echipamente tehnico-sanitare
- piese și dispozitive pentru instalații

Str. Cuza Vodă nr. 8   Tel./Fax: 032/211333

MIXT COM SRL

vinde en gros:

✔ produse cosmetice:
- Colgate Palmolive cu 3% sub prețul fabricii;
- Farmec Cluj - AC -0%
- deodorante gama Fa, Denim, Impulse, Rexona, 8x4, Extase, Fleurs de Paris
- fixativ, neofix, soluție permanent la rece

✔ detergent

TRANSPORT GRATUIT PE BAZĂ DE COMANDĂ!   *CONDIȚII AVANTAJOASE DE PLATĂ!*
Complex Comercial SIRAJ, stand **3C**, tel. **213482**

CABINET OBSTETRICĂ-GINECOLOGIE
Viața medicală

- asigură consultații de obstetrică-ginecologie
- tratamente ● mici intervenții (chiuretaje)
- analize ● sexologie

Podu Roș, str. Țutora 4, sc. E, ap. 1, tel. 122034.
Program: zilnic 12,00-19,00, sîmbătă 9,00-14,00.
Contact: Dr. Alexandra Ovănescu, Dr. Masheh Osama

SC REXIM SRL

vinde
- **vin**
- **vodcă**
- **lichior**
- **dulciuri**
- **țigări**

Str. Tătărași nr. 68 (vis-a-vis Piața Chirilă)

Societatea medicală VARARU- CASTEL

● obstetrică-ginecologie
conf. dr. Anton Cristina, dr. Cărăuleanu Magda
dr. Dămăceanu Doina, dr. Vararu Diodor

● tratamente injectabile

B-dul Alexandru cel Bun nr. 8, bl. 1205, sc. A, parter
(capăt autobuz nr. 28) tel. 214318, 158982, 113787

Grup ROMET SA Buzău
Reprezentanța Iași

✔ **Comercializează și montează:** ● instalații pentru contorizare apă rece, caldă și energie termică ● filtre de purificare a apei pentru uz casnic și industrial **AQUATOR** ● tavan fals și pereți despărțitori ● corpuri iluminat cu bec halogen ● mobilier din sticlă ● jaluzele aluminiu.

✔ **Amenajează spații comerciale și expoziționale**

Bd. A. Panu nr. 56, tel. 032/214930.

IRSIDO SRL

vă oferă en gros

- rechizite de birou (bibliorafturi, caiete mecanice, mape, dosare, capsatoare, perforatoare, seturi de birou) produse ESSELTE - Franța
- articole de scris (pixuri, pixuri ceramice, stilouri, creioane mecanice, evidențiatoare, markere), produse SCHNEIDER - Germania și MICRO - Corea
- hîrtie xerox, hîrtie calc, indigouri

Str. Toma Cozma nr. 7A, tel. 144255

CRISS GROUP SRL

vinde en gross

- băuturi: vodcă: PERFECT, FIRIZA, SATRA, CLUB 22
  rom: PIRAT, COMOARA
  lichioruri (15 sortimente)
- țigări ● paste făinoase ● dulciuri
- conserve: carne, pește ● margarină
- produse cosmetice ● detergenți

Bd. Poitiers 14, Centrul comercial Euromarket, tel. 251759

S.C.T. MOLDOVA S.A. Iași

desface o gamă largă de produse de cofetărie și patiserie de o calitate deosebită, la prețuri avantajoase prin restaurantele
MOLDOVA, TRAIAN, UNIREA și IAȘUL
executate în laboratoarele proprii.

Primim comenzi pentru diverse ocazii în cantități nelimitate.

Relații suplimentare la telefoanele: Moldova - 142225, Traian - 143330, Unirea - 142110, Iașul - 116559.

PETRA SRL

societate mixtă româno-germană

- transformatoare toroidale de rețea în gama 15VA - 5000 VA
- rebobinări motoare și transformatoare electrice
- acționări electrice și automatizări
- lămpi și becuri cu halogen 20, 50 W
- proiectoare și becuri cu halogen 100(150)W, 300(500)W
- reclame luminoase
- componente electonice și aparatură, import Germania

str. Împăcării nr. 27, tel. 125808, fax 221281

PALLADIAN COMPUTERS

- Calculatoare
- Service
- Multimedia
- Imprimante
- Software
- Subansamble

Str. Arcu 85, tel. 211696, 250050, fax: 211696

S.C. PIT STOP S.R.L.

dealer produse HONDA

- motoare de uz general (2.2 -20 CP)
- motopompe (600-2300 l/min)
- generatoare electrice (0.35 - 12 KVA)
- motoare de barcă (2 - 45 CP)
- curățătoare de zăpadă

Tel 032-147968, după ora 16,00
CP 171- OP 1 Iași

CANEL SRL

SISTEME DE ALARMĂ

pentru imobile, locuințe etc.

Str. I. C. Brătianu nr. 22
Tel. 032/114821, Tel/Fax: 032/211986

TUDOR MAGNUM PLUS

comercializează en gros și en detail

- nasturi ● fermoare diverse ● tercoturi
- ață bumbac și sintrom ● elastic ● blană sintetică
- prosoape plușate ● capse ● pernițe umeri și tricoturi

Program 9.00-18.00   Sîmbăta 10.00-14.00
Str. Fundac Gavril Muzicescu - fostă Banu (lîngă IIRUC), tel.213676.

VÎNZĂRI

Vindem hîrtie ziar neutilizată în procesul de producție, ce poate fi folosită ca ambalaj. Preț 910 lei/kg. Rel. la tel. 230060.

Mori de cereale
-proiectare
- comercializare
- reparații
- montaje
Reprezentant autorizat ***SEMAG TOPLEȚ*** în Moldova, Basarabia și Ucraina. Înainte de a investi consultați un specialist! Tel. **032-252204**.

Multitrade S.R.L. oferă echipament discotecă import Germania, material publicitar. **Tel/fax 032-233702, 032-223205**.

Vînd moară de porumb în funcțiune, eventual cu toate aprobările: presă de ulei cu două capete. Telefon 032/143493, orele 16,00-21,00.

Vînd conductori și cabluri electrice din cupru sau aluminiu, orice dimensiune. **Tel. 210766**.

Oferim hîrtie ambalaj uz general și hîrtie ambalaj specială (pentru preparate și carne).
Tel. 116864, 116370.

Banane EL DORADO. Din nou la Iași și în Moldova. Distribuitor unic S.C. **International Impex** SRL. Comenzi și informații la tel/fax 032/212490 și tel. 1162 09

Vînd dispozitive cu telecomandă pentru acționat porți de curte sau bloc. Tel. **137119**.

■ **Vînd armă de vînătoare (Germania) Telefon 127164**

■ **Vînd carcasă porc la cele mai mici preturi, după preferință. Relații la telefon 031/513441.**

■ **Vînd calculator 386 DX/40 MHz, RAM 4 MB, HDD 120 MB, monitor monocrom VGA, optional modem 9600. Relații la telefon 213047, între orele 10,00-18,00, și la telefon 233268, după ora 18,00. (342775)**

■ Vînd frigider nou - Arctic 240 l - preț cu 150.000 lei sub prețul din magazin, sau frigider vechi - Arctic 240 l - preț fix 250.000 lei. Telefon 131892. (342565)

■ Vînd 8 tone de cartofi roșii consum, calitatea I. Telefon 030/462829, Rădăuți, între orele 17,00-20,00. (342835)

■ Vînd cuptoare panificatie import Germania. Telefon 030/216582, între orele 7,00-18,00. (6384546)

■ Vînd palan 1,5 t; instalație nouă automată pentru preparat gogoși, prod. Ucraina. Telefon 144641; 177161. (342840)

■ Farmacia Davilla (Hala Centrală) distribuie pentru pacienti și farmacii produse "Pharco": Ginsavit, Urinex, Bilichol, Gynosol, Farcovit, Captopril, Salbutamol - comprimate etc. și "Labormed": Copirin, Bromhexin. (342845)

■ Vînd mașină spălat semiautomată germană, storcător separat inclus. Telefon 222000, între orele 8,00-16,00. (342960)

AUTO MOTO

■ **Vînd Auto-service cu toate dotările, șoseaua Bucium nr. 30. Relatii la telefoanele 145647 sau 165689. (74951)**

■ Vînd autoturism Mercedes 190, pe benzină, stare exceptională, preț negociabil. Relații la telefon 033/734771, între orele 12,00-18,00. (638553)

■ Vînd urgent Volvo 343, în stare perfectă de functionare, cu carte de identitate, inspectia tehnică pînă în 1997, asigurare Casco 1996, Pașcani. Telefon 762139. (342849)

ELECTRONICE

■ Vînd calculator 386 SX/33 MHz: 2 Mb RAM, 340 Mb HDD, FDD 1,44 Mb, monitor color SVGA cu 300 Mb, programe utilitare și jocuri. Telefon 233445, după ora 16,00. (342836)

■ Vînd aparate electronice tip Video-Poker (Wild și American Poker II) în condiții avantajoase. Relații la telefon 033/734468, după ora 20,00.

■ Vînd C.D. player portabil cu căști. Telefon 222000, între orele 8,00-16,00. (342960)

CASE - TERENURI

SUNAȚI ACUM

AGENȚIA CASTER
- tranzacții imobiliare (case, terenuri)
- intermediem vînzări, închirieri și schimburi de case, apartamente și terenuri.

Înscrierea în baza de date și reclamă (presă și radio) gratuită. Ofertă actualizată permanent pe computer. Perfectarea actelor în regim de urgență. Pentru informații suplimentare sunați acum la tel. **142110/106**, între orele 9.00-19.00, sîmbăta 9.00-14.00. Hotel Unirea, cam. **106**.

AGENȚIA CASTER
vinde
apartament cu 2 camere, lîngă Club 20, stare excepțională, multe îmbunătățiri. Preț 30 milioane, negociabil. Pentru informații suplimentare sunați la tel. **142110/106**, între orele 9,00-14,30 și 16,00-19,00. Hotel Unirea, cam. **106.**

AGENȚIA CASTER
vinde
terenuri în zone bune, diverse utilizări. Prețuri avantajoase. Pentru informații suplimentare sunați la tel. **142110/106**, între orele 9.00-19.00, sîmbăta 9.00-14.00. Hotel Unirea, cam. **106**.

AGENȚIA CASTER
vinde
vilă 10 camere, parter + 2 etaje, în zona Țicău, amplasare de excepție. Pentru informații suplimentare sunați la tel. **142110/106**, între orele 9.00-19.00. sîmbăta 9.00-14.00. Hotel Unirea, cam. **106**.

■ Vînd teren intravilan, șoseaua Rediu, la aproximativ 500 m de la capătul troleului din Păcurari. Telefon 223659. (342557)

■ Vînd casă nouă, 3 camere, hol, beci și 400 mp sau schimb cu variante. Telefon 221002, între orele 17,00-19,00. (342792)

■ Vînd casă și teren în suprafață de 560 mp în Roman, str. Toma Stelian, nr. 135. Relatii la telefon 033/216056, după ora 16,00. (638553)

■ Vînd cabină tip Somaco, 20 mp, cu destinatie pentru magazin sau două camere de locuit. Relatii în str. Cronicar Mustea nr. 6, lîngă Europa Nova. Pret fix - 2 milioane lei. Telefon 120462. (342838)

■ Vînd casă în Iasi. Telefon 01/6835737. (342850)

■ Vînd 1000 mp teren zona Copou, Șos. Ștefan cel Mare. Relatii la telefon 120462. (342837)

■ **Vînd spatiu comercial, vad bun, zona Nicolina-CUG. Telefon 126710. (342614)**

CUMPĂRĂRI

AGENȚIA CASTER
cumpără
1, 2, 3, 4 camere, indiferent de zonă și stare. Prețuri avantajoase, functie de zonă, amplasare și amenajări. Pentru informații suplimentare sunați la tel. **142110/106**, între orele 9.00-19.00, sîmbăta 9.00-14.00. Hotel Unirea, cam. **106**.

AGENȚIA CASTER
cumpără și închiriază
garsoniere, apartamente, case, terenuri, spații comerciale, spații producție. Pentru informații suplimentare sunați la tel. **142110/106**, între orele 9.00-14,30 și 16,00-19,00. Hotel Unirea, cam. **106**.

Cumpărăm apartament cu trei camere, confort I A în zona I sau II a municipiului, cu plata în lei. Telefon 146220 int.101 sau 112.

■ Cumpăr Dalmatian mascul, exclus pui. Telefon 147224. (342567)

■ Cumpăr grîu panificatie, fără tăciune, ofer 230 lei/kg, asigur transport la maximum 40 km; 240 lei/kg din Iasi. Telefon 117126. (342790)

■ Cumpăr grîu panificatie 300 lei/kg. Telefon 030/216582, între orele 7,00-18,00. (6384546)

ÎNCHIRIERI

■ Ultracentral, spatii pentru reprezentanțe, sedii de firmă, birouri. Relații la telefon 210711, 210706, 210645.

■ Închiriez apartament mobilat, telefon, zona Podu Ros, plata în valută. Telefon 230014; 130561. (70736)

■ Închiriez spatiu - 2x4 m, str. Victor Babeș nr. 9, utilizări multiple (garaj, magazin etc.) Telefon 132927, între orele 8,00-11,00.

AGENȚIA CASTER
caută spre închiriere
apartamente cu 1, 2 sau 3 camere, preț avantajos. Pentru informații suplimentare sunați la tel. **142110/106**, între orele 9.00-19.00, sîmbăta 9.00-14.00. Hotel Unirea, cam. **106**.

Ofer spre închiriere apartament două camere decomandate și mobilat. Relații la telefon ***12.22.47.***

Caut spre închiriere spațiu amenajat pentru producție patiserie, aproximativ 100 mp., două căi de acces, posibilitate de racordare gaz metan, eventual asociere. Tel. 144.776, 271333.

SCHIMBURI

AGENȚIA CASTER
schimbă
garsonieră și apartament cu 2 camere, sau apartament cu 2 camere, sau apartament cu 2 camere și apartament cu 3 camere, sau garsonieră și apartament cu 3 camere, contra apartament cu 4 camere, etaj inferior, numai zonele Copou, Sărărie, Autogară, sau casă cu 3 camere. Pentru informații suplimentare sunați la tel. **142110/106**, între orele 9,00-14,30 și 16,00-19,00. Hotel Unirea, cam. **106.**

Schimb apartament cu trei camere decomandate, cu gresie, falanță și alte îmbunătățiri, etaj 1, situat în Frumoasa, cu apartament similar în zonele centrale. Ofer diferență de zonă. Tel. 221491.

■ **Schimb (vînd) casă 2 camere, neterminată (locuibilă), cu grădină și pomi, lîngă pădure în Horlesti - Voinesti, unui vînător, apicultor, pictor, poet etc. (după caz și 0,5 ha teren arabil) sau schimb cu apartament, garsonieră și auto. Telefon 146023. (71195)**

■ **Schimb spatiu comercial 53 mp, Sos. Nicolina 12, bl. 937, parter (în fata statiei de tramvai Tudor Nicolae), cu ceva similar, zona Tătărasi, la stradă. Telefoane 126489 (între 9 - 17); 114421 (între 17 - 21). (342855)**

DECESE

Neculai fiu, Aneta noră și copiii Costel, Cristina și Dana, cu adîncă durere în suflet anunță trecerea în neființă a celei ce a fost o bună mamă, soacră și bunică **ALBU ELENA**. Regrete eterne și Dumnezeu să o ierte. Înmormîntarea va avea loc joi, 22.02.1996, ora 13.00, la cimitirul din satul Oprișeni

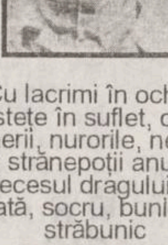

Cu lacrimi în ochi și tristețe în suflet, copii, ginerii, nurorile, nepoții și strănepoții anunță decesul dragului lor tată, socru, bunic și străbunic **LEUȘTEAN VASILE** 86 ani. Înmormîntarea va avea loc joi, 22 februarie, ora 12.00 la cimitirul din satul Lunca-Prutului, comuna Trifești. Dumnezeu să-l ierte și să-l odihnească în pace.

Cu adîncă durere, familia anunță încetarea din viață, după o nedreaptă suferință, a dragei lor mame, soție și bunică **CHIDOVĂȚ ELENA**. Lacrimi și flori pe tristul mormînt. Corpul neînsuflețit este depus la Biserica Galata. Înmormîntarea va avea loc joi 22 febr.1996 ora 12 la Cimitirul Galata.

■ **Sotia, Marcela, fiii Romică și Adrian, fiica, Gabriela, nora, Camelia, anunță cu deosebită durere decesul fulgerător al celui ce a fost GEORGE DOBREA, sot devotat și tată model. Înmormîntarea va avea loc joi, orele 12.00, la cimitirul "Sf. Vasile". Defunctul este depus la capela bisericii. Dumnezeu să-l ierte!**

CONDOLEANȚE

Colegii catedrei - Confecții Piele - de la Scoala Profesională UCECOM sînt alături de inginerul Comăniță Virgil la greaua încercare și exprimă sincere condoleanțe pentru pierderea suferită prin decesul tatălui.

Familiile Băltianu și Ionescu sînt alături de verișorul lor Musteață Milucă în greaua încercare pricinuită de dispariția prematură a celei care a fost **MUSTEAȚĂ TINICA.** Sincere condolențe.

Colectivul atelierului Trafo-Linii de la Tehnoton SA este alături de maistru Ciubotaru Alexandru în momentele de adîncă tristețe pricinuite de decesul tatălui și-i transmite sincere condoleanțe. Dumnezeu să-l ierte.

Familia Bîrzu Mihai și Victorița- soră, copii Cristinel, Cornel, Mihaela, Mihai, anunță cu durere în suflet stingerea din viață a celei mai scumpe surori și mătușă **MUSTEAȚĂ ECATERINA (TINICA)** după o lungă și grea suferință și transmite sincere condoleanțe îndureratei familii MUSTEAȚĂ Dumitru.

Familia Canefce Alexandru și Veronica, cuscri și copiii lor Alina, Sorin și Raluca, sînt alături de familia Mustață Dumitru la marea pierdere pricinuită de decesul celei care a fost **MUSTAȚĂ ECATERINA**. Nu o vom uita niciodată. Dumnezeu s-o odihnească în pace.

Familia Bejenaru C-tin și Magda soră, părinții Musteață Petru și Ecaterina, Claudia nepoată, anunță cu adîncă durere în suflet stingerea din viață a celei mai scumpe fiice și soră **MUSTEAȚĂ ECATERINA (TINICA)** după o lungă și grea suferință și transmite sincere condoleanțe familiei Musteață Dumitru. Dumnezeu s-o odihnească în pace.

Colectivul atelierului chimic din cadrul Filialei Electrocentrale Iași transmite sincere condoleanțe colegului Neamțu Vasile pentru pierderea suferită prin decesul tatălui. Sincere condoleanțe.

Colectivul Societății Sinta SA este alături de colegul lor Mihai CHIDOVĂȚ în aceste momente pricinuite de decesul mamei și transmite sincere condoleanțe familiei îndoliate. Dumnezeu s-o ierte.

Cu lacrimi în ochi și tristețe în suflet familia Tonică Ionescu regretă trecerea în neființă a dragei lor **MUSTEAȚĂ TINICA** și transmit sincere condoleanțe familiei îndurerate.

PUBLICITATE

Colectivul Șantierului 3 Bucium este alături de colegul ing. Ștefan Idriceanu la durerea pierderii tatălui și transmite sincere condoleanțe familiei îndoliate.

Colectivul atelierului mecanic texturare, Fire 3, Terom SA transmite sincere condoleanțe maistrului Gheorghe Ciorap și este alături de el în marea suferință pe care o încearcă la dispariția mamei sale.

Familia Chisac Mihai este alături de familia Musteață Dumitru la durerea prin care trece la dispariția prematură a scumpei sale soții

MUSTEAȚĂ ECATERINA (TINICA)

și îi transmite sincere condoleanțe.

Dumnezeu să-i odihnească în pace sufletul ei bun și blînd.

Colectivul de salariați de la BRD SA Sucursala Iași este alături de colega lor Carmen Chidovăț în aceste momente de adîncă tristețe și îi transmite sincere condoleanțe.

Familia prof. Grecianu transmite sincere condoleanțe d-lui conf.dr. Boișteanu Petru și este alături de familia îndoliată.

Colectivul Societății DINCO COM srl Iași este alături de colega CANEFCE Cornelia la greaua pierdere suferită prin decesul mamei.Cornelia sîntem alături de tine.

■ Colectivul SC COMAT SA Iasi este alături de familiile Constantin Scafaru si Constantin Chifan la decesul tatălui si le transmit sincere condoleanțe.

COMEMORĂRI

Vom dăinui? Vom trece? Cine știe? Chiar dacă ai lăsat atîta durere în sufletul celor care te-au iubit și respectat, vei fi mereu prezent în inimile noastre și nu te vom uita niciodată, soția Ioana, Ali și Olmi fii, Dănuța noră, Puf nepoată. Comemorarea a 40 de zile, vineri 23 februarie, ora 11 la cimitirul "Eternitatea". Dumnezeu să te ierte și să-ți vegheze somnul.

Oricît ar încerca timpul să aștearnă uitarea în sufletele noastre, nu va reuși! S-au scurs șase luni de cînd zadarnic te așteptăm să te întorci în casa noastră cu sufletul tău bun și veselia ta. Ai plecat luînd cu tine liniștea, căldura, bunăstarea și echilibrul zilelor noastre. Te vom căuta și te vom aștepta atît cît ne vor mai fi zilele date de Dumnezeu. Deși nu ești cu noi tu ești călăuza sufletelor noastre. De dorul și de dragul tău îți adresăm cea mai fierbinte rugăminte: vino iar în casa ta, în locul ce nu-l va mai ocupa nimeni niciodată! Ne-ai însenina astfel zilele și nopțile noastre. Bunătatea ta ne lipsește nouă, celor ce te-am iubit și te dorim acum! Fie ca bunul Dumnezeu să mai facă o minune și să te întoarcă aici, cu noi, pe pămînt, soț și tată iubit și dorit. Tuța și Daniel nu te vor uita niciodată

PUIULE (CASIAN) DRĂGAN

Se împlinește jumătate de an de cînd s-a stins din viață bunul și iubitul nostru prieten **DRĂGAN CASIAN** lăsînd în urmă suflete zbuciumate, lacrimi, durere și un gol pe care nimeni nu-l poate acoperi. Dumnezeu să te aibă în pază, te vom purta mereu în suflet. Familiile Bălan, Savin, Luchian și Hârjabă.

MULȚUMIRI

Familiile Olaru (Sandu, Eleonora, Constantin) mulțumesc din suflet tuturor celor care, prin prezență și ajutor concret, au fost alături de ei și au cinstit memoria dragei lor **PROFIRA OLARU.**

Familia Moisa Dumitru (Maricel) și Doina, împreună cu fetița Diana, aduc mulțumiri tuturor celor care au fost alături de ei cu sprijin moral, fizic și material la depășirea momentelor grele pricinuite de neașteptata pierdere a fiului lor drag **MOISA OVIDIU-MARIAN**.

OFERTE SERVICII

COMPANIA DE TURISM
NET
Excursii în:
TURCIA
24.02.1996
GRECIA
23.03 - 31.03.1996
170 USD + 200.000 lei, 7 zile
Asigurăm transport GERMANIA și FRANȚA și asistență obținere viză pentru FRANȚA.
Serbările Mărțișorului
1- 3 martie
Vatra Dornei
22.000 lei
Casa Modei -mezanin
Telefon **117596.**

CORPO SAN
societate specializată în servicii medicale mobile
oferă,
ASISTENȚĂ MEDICALĂ NON STOP
Corpo San va sta la dispoziția dumneavoastră 24 de ore din 24.
În orice moment din zi sau din noapte veți putea beneficia de serviciile **Corpo San**, dînd un simplu telefon.
Un echipaj medical de înaltă calificare se va deplasa de fiecare dată, în maximă urgență, la dumneavoastră.
Sistemul de asistență medicală de urgență la domiciliu devine o realitate.
Un simplu telefon și **Corpo San** va fi acolo unde este nevoie de ajutor.
Vă reamintim pe scurt serviciile pe care **Corpo San** vi le oferă
NON STOP!
- consultații medicale la domiciliul pacientului, cu deplasare la pacient în regim de maximă urgență
- tratamente de urgență la domiciliul pacientului
- transportul și internarea pacientului în cazuri de necesitate
- analize de laborator la domiciliul bolnavului
- tratamente injectabile, intravenoase și intramusculare, la domiciliul pacientului
- eliberarea de rețete în regim compensat, precum și eliberarea altor acte medicale.

Apelați
NON STOP
Corpo San
la telefon
113.130.
SOSIM IMEDIAT!

DR. IORDACHE CONSTANTIN, MEDIC PRIMAR PEDIATRU,
oferă
consultații
la domiciliul copiilor bolnavi.
Tel. **214001**.

Transport marfă și persoane cu Break Diesel, 145 lei/km.
Telefon ***129995*** sau ***141464***.

INTERFON DE ACCES CU CARTELĂ
pentru siguranța scării blocului.
ELECTRA SRL
Telefon: 032-126276

Executăm documentații pentru licențe de fabricație. Telefon 032/252204.

Dr. AILIOAIE
- medic primar
- DOCTORUL FAMILIEI permanent.
Tel. ***25.11.17.***

■ **Profesor, meditez matematică pentru admitere la facultate. Pret 5.000 lei/h. Telefon 128563.**

■ **Inginer, repar masini de spălat (automate sau obisnuite), uscătoare de rufe, mașini de spălat vase, mașini de cusut, alte aparate electrocasnice. Telefon 233216, după ora 17,00. (71826)**

■ Cos fuste - 5000 lei. Telefon 221166. (342788)

■ Confectionez rulouri și obloane lemn de tei, jaluzele aluminiu. Telefon 121963. (342817)

■ Tehnoredactare computerizată, listare alb-negru. Calitate exceptională. Telefon 159916. (342826)

■ Meditâm română-fizică orice nivel. Profesori cu experientă. Garantăm satisfactii! Telefon 113751. (342852)

■ Tehnoredactare - ieftin, rapid, calitate ireprosabilă. Telefon 130266. (342853)

LOCURI DE MUNCĂ

Complexul Național Muzeal "Moldova" Iași (Palatul Culturii)
anunță scoaterea la concurs a postului de
contabil șef.
Condiții de angajare:
- studii suoperioare de specialitate
- vechime minimă 8 ani.

Relații suplimentare la secretariatul instituției, str. P-ța Ștefan cel Mare și Sfînt nr. 1, tel. **147402** sau **114136**, int. **12**.

SC "SOFERUL AMATOR" SA cu sediul în Iași, str. Sf. Andrei nr.8/10 angajează maistru instructor categoria "A" și maistru instructor categoria "B" (vîrsta maximă 45 ani). Relații la telefon 117438, 117409.

■ **Primăria municipiului Iași anunță concurs, la sediul institutiei, ora 10,00, pentru ocuparea următoarelor posturi: 2 posturi de asistent social la Biroul ajutor social - studii superioare, Facultatea de psihologie (Sectia asistentă socială), în data de 21.02.1996; 2 posturi de stenodactilograf, cu atestat, în data de 22.02.1996; 1 post de inspector de specialitate la Serviciul de gospodărire comunală și locativă, studii superioare - Facultatea de constructii, în data de 23.02.1996. Relații, bibliografie, documentația necesară se dau la Serviciului personal-salarizare, camera nr. 24.**

■ **S.C. ELECTRA S.R.L. angajează contabil șef. Oferim seriozitate. Telefon 126276. (70737)**

■ **Angajăm tonetar pentru zona Podu Roș. Comision negociabil. Relatii la Complexul "Globus", stand 25 (lîngă restaurantul "Familial"), între orele 11,00 - 20,00.**

■ **Angajăm șofer (preferabil pensionar) fără auto, 3-4 ore pe zi, cu minime cunoștințe de mecanică. Relații la Complexul "Globus", stand 25 (lîngă restaurantul "Familial"), între orele 11,00 - 20,00.**

■ SC LUMINA SRL angajează două muncitoare necalificate. Condiții: vîrsta 25-35 ani; recomandări. Candidatele se vor prezenta sîmbătă, 24 feb. 1996, în str. Manta Rosie nr. 17, la orele 10,00. Relatii la telefon 131622. (342857)

FELICITĂRI

LA MULȚI ANI!

Ce nor, ce ecou, ce cuvînt
Să îți așez în drum, ca pe o floare.
Să nu ne uiți nicicînd
Îți cer puțin și totuși mult.
Azi cînd draga noastră
IULIA COROGEANU
își aniversează ziua de naștere,
LA MULȚI ANI!
îi urează N.G.M.

Astăzi, la împlinirea a 2 anișori, părinții și bunicii îl felicită călduros pe scumpul lor
TUDOR SCÎNTEIE
și îi urează multă sănătate, noroc și numai bucurii !
'LA MULȚI ANI FERICIȚI !'

PIERDERI

■ Pierdut pașaport turistic, tip vechi, pe numele Mihai M. Bran. Îl declar nul. (342843)

■ SC COMPANY ANDRA a pierdut 2 facturiere de la seria 48101 - 448950, 53301 - 53351. Le declară nule. (342959)

■ Pierdut facturier cu seria 918201 - 918250. Se declară nul. Facturierul apartine Soc. PETROMAR COMPANY SRL Iași. (342842)

DIVERSE

CENTRUL DE PERFECȚIONARE AL MINISTERULUI CULTURII BUCUREȘTI
CASA DE CULTURĂ A SINDICATELOR IAȘI
organizează
ȘCOALA SUPERIOARĂ DE SECRETARIAT
Se studiază:
- Tehnica activității de secretariat
- Stenodactilografie
- Utilizarea P.C. -urilor.

Tehnoredactare computerizată
- Limba engleză
- Elemente de contabilitate.

Școala va functiona în perioada 4 martie - 20 iulie 1996.
Se eliberează diplome recunoscute.
Relatii la tel. 135158.

Cursul "SILVA" de dezvoltare mentală și controlul stresului (cu predare rapidă, în stare alfa a creierului), se va desfășura în zilele de 30, 31 martie și 6, 7 aprilie. Informații la telefon 173534.

■ **SC AGROIND SA CIUREA convoacă toti actionarii la Adunarea generală extraordinară, care va avea loc pe data de 4 martie 1996, orele 8.30, la sediul societății. (70740)**

■ SC SANRO IMPEX SRL Iași practică un adaos comercial cuprins între 0 și 300%. (342858)

AGENDA OMULUI DE AFACERI

ELCOSERV SRL
- case de marcat electronice
- cîntare electronice
- calculatoare electronice
- reparații, service, consumabile

Tel./fax: 032/230205

DIRECT SRL
produce și comercializează
- antigel concentrat și preparat
- lichid de frînă
- electrolit
- tananți
- uleiuri
- degresanți
- vopsele

pentru industria textilă și pielărie

Str. Tătărași 31, tel. 032/176335, fax 032/270321

NEDO SRL
execută la comandă:
- jaluzele orizontale din aluminiu, tip oglindă
- jaluzele verticale din material textil hidrofobizat
- execută vopsiri cu pulberi în cîmp electrostatic

Iași, str. Iarmaroc 26, tel. 032-130894, 232664, fax 147986

AGRESSIONE IAȘI
Hîrtie pentru tipografii:
- Hîrtie offset (60...80 gr/m2), indigenă și import Germania
- Hîrtie pentru etichete (70, 80 gr/m2), albă și metalizată
- Hîrtie autocolantă cu și fără striatii
- Carton dublu cretat Mediaprint (90...300 g/m2)

tel. 032/233240; 233260

Agenția de turism "TOTEM" Iași
ITALIA - FRANȚA
438 USD
CASA TINERETULUI - IAȘI; Telefon 032-213545

ETNIS SRL
Partener comercial al firmei germane Vaillant, pentru zona Moldova, vă oferă
Centrale și cazane pentru încălzit
- pe combustibil lichid sau gaz
- electrice

Asigurăm: montaj, service și garanție 3 ani.
Produsele se vînd și cu plata în 6 rate lunare.
Str. N. Iorga nr. 7D, bl. F5, tel. 230113, fax 232690

TRANSCOM SA
efectuează
- transport auto
- reparații auto

închiriază spații de parcare
Str. Aurel Vlaicu 54, tel./fax 173636, 173078

VEGA SRL
-Furnizează și montează pereți din gips
-Plafoane suspendate din carton gips, aluminiu tip trafor panouri din fibre minerale
-Faianță, gresie, marmură
-Var lavabil, ciment adeziv
-Corpuri de iluminat Reggiani
-Tîmplărie din aluminiu
Str. Sfîntul Lazăr 33 tel. 032- 131908

ȘANTIER NR. 9 INSTALAȚII SA Iași
lansează construcția de locuințe cu plata în rate eșalonate pe termen de 15 ani cu dobînda de 15% pe an.
Str. N. Iorga nr. 26A, et. I, cam. 25-28, Tel/Fax: 133073
Contact: Hogaș Constantin - director

IMPEX ROMCATEL S.A.
vă oferă:
- Instalare, conform normelor europene și ale I.G.P., de sisteme de alarmă efracție-incendii, control acces, TVCI la bănci, muzee, spații comerciale, obiective industriale, locuințe etc.

-Abilitare I.G.P.,experiență și referințe deosebite-
- Transformatoare toroidale, de rețea și cu aplicații HF.
- Rebobinări diverse.

Str. Lascăr Catargi nr. 22,tel. 032/211328,fax 032/211280

AGRESSIONE IAȘI
SCAUNE ERGONOMICE IMPORT ITALIA
- FOTOLII PREZIDENȚIALE DIN PIELE
- SCAUNE DE AȘTEPTARE (TAPIȚERIE SAU PIELE)
- MESE ȘI SCAUNE DE BAR

tel. 032/233240; 233260

PAPER DRAGON
vă oferă en gros la cele mai mici prețuri:
- caiete școlare de toate tipurile;
- hîrtie offset (gramaj 60; 70; 80 g/m2);
- hîrtie de ambalaj;
- hîrtie de scris;
- agende, dosare și registre, notesuri, blocuri de corespondență, plicuri;
- toată gama de documente tipizate

Sucursala Iași - Bd. Copou nr. 7, tel/fax: 032/214033

ELCOSERV SRL
vinde:
Role de hîrtie pentru case de marcat și calculatoare de birou:
57 mm - 885 lei cu TVA
44 mm - 930 lei cu TVA
37,5 mm - 634 lei cu TVA
Tel./fax: 032/230205

LIVIUS
- Calculatoare SALIENT (garanție 3 ani)
- Imprimante (ace/jet/laser/color)
- Plottere și cutter-plottere ROLAND
- Programe de contabilitate CIEL
- JURIST-PC: colecție de legi

str. Fătu 1A, tel/fax:032/11.22.21

AGRESSIONE IAȘI
- **Hîrtie de copiator import Finlanda și Germania;**
- Hîrtie pentru imprimantă (1, 2 și 3 ex. autocopiativă);
- Hîrtie de calc import Germania (format A4, A3 și role);
- Hîrtie ozalid import Slovenia;
- Role fax, telex, scotch și multe altele...

tel. 032/233240; 233260

SCR MOLDOVA SA
fostă ICRA
Primește cupoane nominative și certificate de proprietate prin subcentrul de înscriere la sediul societății din Calea Chișinăului nr. 35 (lîngă PANGRAN - CIMP IAȘI) în zona industrială, între orele 10-15, tel. 137770, 137780.
Persoanele care depun pentru SCR MOLDOVA SA IAȘI nu plătesc taxa de depunere de 2000 lei.

ELECTRONIC RESEARCH CENTER
486 DX4/100 Mhz
4MB RAM, Color Monitor 14"LR
850 MB HDD, SVGA 512 KB
numai: 2.799.000 lei
tel: 271058

OPTICA 34
vă oferă
✓ consultații oftalmologice cu medic la combină oftalmologică de mare precizie ✓ ochelari după rețeta prescrisă ✓ toate tipurile de lentile, indigene și din import - renumitele lentile Zeiss.
Servicii de calitate la prețuri avantajoase!
Foarte multă amabilitate!
Atenție: sînt două unități Optica alăturate, dar, numai OPTICA 34 vă oferă aceste servicii!
Sos. Păcurari, bl. 557, tel. 164062

ZACORA SRL
oferă la prețuri avantajoase
- congelatoare, frigidere
- televizoare, mașini de spălat marca EDESA - Spania

Plata în 4-6 rate lunare, fără dobîndă !
Telefon: 032/252914, 032/157034

STILPLAST SRL Bacău
Vă oferă începînd cu 1.III.1996:
-caroserii (suprastructură din fibră de sticlă) pentru DACIA 1304 PICK-UP
Se asigură montarea în aceeași zi.
Comenzile se primesc la tel/fax : 034/119738 sau în str. Calea Romanului nr. 39.

SC MOLID SRL
instalează
SISTEME DE SECURITATE
✓ sisteme electronice de alarmă
✓ dispecerat de supraveghere, non stop
✓ alarmarea echipei mobile de intervenții
INDEPENDENT GUARD SECURITY.
Hotel UNIREA, cam. 1212, tel. 032/142110, int. 1212, tel. 032/118613

S.C. STAMINALCO S.A. CRAIOVA
filiala Bacău
în cadrul S.C. „LEGUME-FRUCTE" S.A. Bacău
îmbuteliază și livrează băuturi alcoolice „UNCLE SAM" de cea mai bună calitate, la cele mai avantajoase prețuri.
- Rom, vodcă = 980 lei
- Lichioruri = 1150 lei
- Rachiuri = 890 lei etc.

Prețurile nu includ TVA.
Relații: Bacău, str. Stejarului nr. 3 tel. 134800, int. 51

SERVICE AUTO - la toate tipurile de mașini prin **KRADON GROUP**
VINDE
CONSUMABILE **BOSCH**:
- baterii auto - garanție 2 ani
- filtre aer, ulei, combustibil
- bujii
- curele distribuție
- duze
- platine

Aduce la comandă piese auto import.
Program: 9⁰⁰-18⁰⁰
Șţr. Rampei nr. 18-20 (în spatele pieței Dacia)

FLEXAL
execută la comandă
jaluzele orizontale din aluminiu cu lățimea lamelei de 22 mm.
Iași, str. M. Varlaam nr. 5, tel. 032/233298.

HOROSCOP

BERBEC
(21 mart. - 20 apr.):

Nu confundați neputința celorlalți de a reacționa cu lipsa lor de reacție interioară. Mergeți pe ideea că-și vor reveni și pregătiți-vă să le dați un răspuns.

TAUR
(21 apr. - 20 mai):

Indiferența dvs. aparentă nu mai induce în eroare, așa cum vă închipuiți dvs. Căutați-vă o altă mască, dacă nu vreți să recurgeți, cum e și mai simplu, la sinceritate.

GEMENI
(21 mai - 21 iun.):

Comportamentul dictat de subconștient nu este ultima calitate de care v-ați putea folosi. Prestația care pare indiferentă v-ar putea aduce mai multe avantaje.

RAC
(22 iun. - 22 iul.):

Nu are rost să vă împotriviți unei conjuncturi care se pune de-a curmezișul planurilor dvs. Jocurile sînt făcute, încercați cel puțin să nu ieșiți în pierdere.

LEU
(23 iul. - 22 aug.):

Ambițiile dvs. sînt mai mari decît posibilitățile de care dispuneți în momentul de față. Nu aveți altă soluție decît să mergeți cu pași mai mici.

FECIOARĂ
(23 aug. - 22 sept.):

Lăsați-i pe alții să se strofoace, dvs. oricum sînteți de neoprit. Cu cît își vor consuma energiile în jocuri de culise, cu atît le va rămîne mai puțin pentru confruntarea finală.

BALANȚĂ
(23 sept. - 22 oct.):

Nu introduceți în momentele de intimitate mai multă obiectivitate decît e cazul. Acolo este locul efuziunilor inexplicabile, pe care ar trebui să le ardeți.

SCORPION
(23 oct. - 21 nov.):

Vorbiți prea mult cu dvs. înșivă, pînă la epuizarea tuturor argumentelor, iar cînd vă treziți în fața lumii, vi se face lehamite de ce v-a mai rămas de spus.

SĂGETĂTOR
(22 nov. - 21 dec.):

Cercetările dvs. nu pot înainta prea departe, bazați-vă și pe intuiție, ca să puteți avansa. Timpul nu vă permite să duceți la capăt analize profunde

CAPRICORN
(22 dec. - 19 ian.):

Simplificarea lucrurilor vă va permite să identificați toate interesele. Pornind de acolo, chiar dacă lucrurile nu sînt roze, vă veți descurca.

VĂRSĂTOR
(20 ian. - 18 febr.):

Prea multe sirene vă cheamă, puneți-vă ceară în urechi, precum Ulise și urmăriți-vă scopul. Un om nu se întîlnește prea des cu astfel de ocazii.

PEȘTI
(19 febr. - 20 mart.):

Din păcate, ați scăpat trenul, singurul lucru care vă rămîne e cum să prindeți o altă ocazie. Nu vă mai lamentați, ieșiți la șoseaua națională și faceți autostopul.

LEGENDA:

- *vă paște ghinionul;*
- *prudența e mama înțelepciunii;*
- *n-aveți nimic de pierdut;*
- *șansa vă surîde*

"Madame Butterfly" lansează un parfum

■ *Hanae Mori a prezentat la "Carousel" (Luvru) noua sa colecție de parfumuri*

Această femeie, atît de rafinată, este, în același timp, o foarte bună femeie de afaceri. Împreună cu soțul ei a creat o întreprindere, cu cifra de afaceri de 500 milioane dolari; Hanae Mori se ocupă de modă, editură, coafură, restaurare și decorație. Pasionată de operă, Hanae Mori a creat costumele pentru "Madame Butterfly", de Puccini, pusă în scenă la Scala din Milano. O alegere aproape firească pentru cea care este numită "Madame Butterfly". Hanae Mori este obsedată de fluturi. Aceștia sînt peste tot în jurul ei: de la diamantul din degetul ei pînă la decorarea ascensorului. Iar acum, pe dopul flaconului de parfum recent lansat.

- Cum de ați venit la Paris?

- Înainte de a veni, am muncit vreo 12 ani în Japonia, unde am creat costume pentru filme. Am "îmbrăcat" aproape tot "noul val" japonez, de la Ozu la Oshima... Am continuat apoi în Statele Unite cu prêt-à-porter. Însă aici bărbații dictau totul. Lucrul ăsta nu mi-a plăcut, pentru că ar fi însemnat să renunț la creativitate. Nu aveam, pe atunci, decît o dorință: să rup cercul acesta vicios și să pot să mă exprim. În 1962, am fost în vacanță la Paris. Era în ianuarie - plin sezon al colecțiilor. Am văzut mai multe și mi-am comandat un taior la... Chanel, căreia, cred că i-am fost prima clientă japoneză. Chanel încă își conducea casa de modă și ea a fost aceea care m-a sfătuit. Pe vremea acea mă îmbrăcam ca o... umbră; părul, negru, era foarte lung, eu eram purtam tot aceeași culoare.

- Nu era o culoare la modă.

- La Paris, nu. Dar femeile japoneze nu se îmbrăcau după moda occidentală. Chanel mi-a spus că părul meu negru se "asorta" foarte bine cu un taior oranj. În sfîrșit, am recurs la un compromis: un taior bej, cu vesta dublată cu aceeași culoare oranj ca bluza.

- Întîlnirea cu Chanel v-a împins către croitoria de lux?

- M-a stimulat să rămîn în această meserie și mi-a îmbogățit ideile. Asta mai ales în 1977, cînd am deschis propria casă de modă, la Paris, cu toate că în Japonia aveam una încă din 1955. În timpul cît am lucrat la New York i-am cunoscut pe Pierre Cardin și Hubert de Givenchy și am devenit prieteni. Nu am lucrat împreună cu ei, dar Grace Kelly era clienta mea la New York și, cînd a devenit prințesă, m-a invitat la Monaco pentru a-mi prezenta colecțiile. Mi-a comandat, de asemenea, costume pentru corpul său de balet. După aceea am organizat o prezentare la Paris care a avut succes.

- Ce înseamnă croitorie de lux în Japonia?

- Japonezii sînt interesați de acest aspect de puțin timp. Nu demult, femeile japoneze încă mai purtau kimono. Lucrurile au început să evolueze în anii '70.

- În prezent, cîte magazine aveți în lume?

- Am 70 în Japonia, trei la Paris și unul la New York, fără a mai pune la socoteală multiple puncte de vînzare. Am 1.500 de lucrători în Japonia. Lansez un parfum care are succes. Am început în octombrie, anul trecut, în Europa. Orientul Mijlociu îl descoper acum. În primăvară va fi lansat în Statele Unite, în toamnă în Japonia.

- De ce așa tîrziu, în țara dvs.?

- Parfum înseamnă Paris. Era foarte importantă lansarea de aici. În plus, piața japoneză este încă foarte limitată. Japonezele nu se parfumează. Parfumurile sînt rezervate femeilor "ușoare"...

- Dar turistele japoneze cumpără parfumuri din Franța.

- Pentru a le oferi sau a le păstra ca amintire. Cred că suavitatea și subtilitatea lui "Hanae Mori" le va convinge să se parfumeze, în sfîrșit. Este provocarea mea! **(Traducere și adaptare de Vlad POPA)**

Gimnastica săptămînii

Întăriți-vă mușchii abdominali

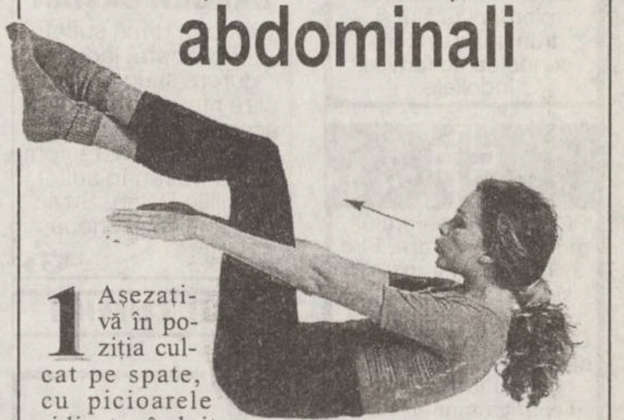

1 Așezați-vă în poziția culcat pe spate, cu picioarele ridicate, îndoite în unghi drept și cu gleznele încrucișate. Expirînd, ridicați capul și umerii, ducînd brațele înainte (cu palmele îndreptate către sol). Se repetă aceste mișcări de 10 ori, apoi se inversează poziția picioarelor.

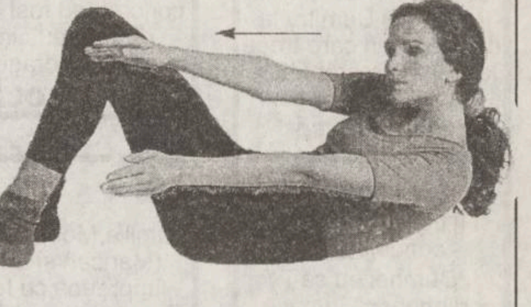

2 Rămîneți în aceeași poziție, cu tălpile așezate pe sol, cu picioarele ușor depărtate. Expirînd, ridicați capul și umerii și întindeți brațele, alternativ, de fiecare parte a picioarelor. Repetați acest exercițiu de 10 ori.

3 Culcată pe spate, cu brațele așezate pe sol și îndoite din cot, la 90°, cu picioarele ridicate. Expirînd lent, coborîți un picior, apoi pe celălalt. Reluați aceeași mișcare de 10 ori.

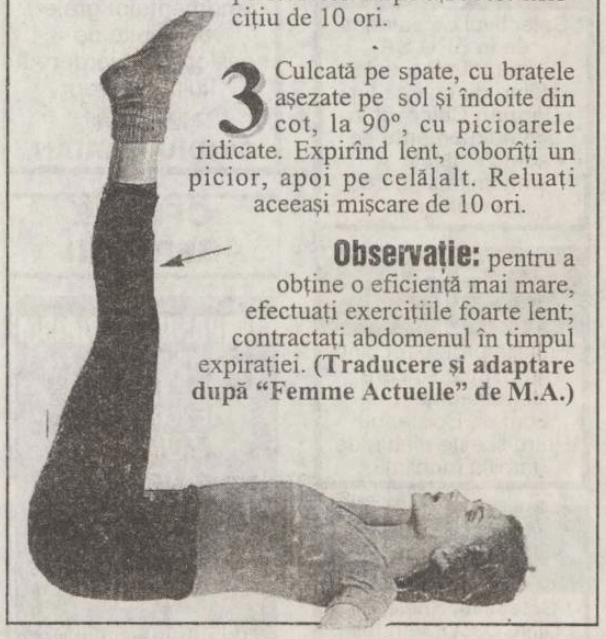

Observație: pentru a obține o eficiență mai mare, efectuați exercițiile foarte lent; contractați abdomenul în timpul expirației. **(Traducere și adaptare după "Femme Actuelle" de M.A.)**

Cosmetică

Cum să ne îngrijim tenul

■ Tipurile de piele descrise pînă acum nu sînt singurele care există. În realitate se întîlnesc și alte tipuri intermediare de piele, combinate sau mixte, care necesită îngrijiri corespunzătoare tenurilor componente.

Pielea nu este ferită de soarta oricărui organism viu, adică de îmbătrînire. Pielea îmbătrînită devine cu timpul de culoare palidă-cenușie și este brăzdată de riduri. Epiderma devine cornoasă, iar dermul și hipodermul se subțiază din cauza lipsei de lichid și grăsime. Glandele sebacee și sudoripare își diminuează activitatea, circulația sîngelui este mai deficitară, iar rezistența pielii față de agenții externi scade.

Cele mai frecvente riduri sînt: ridurile frunții, ridurile de la ochi, denumite și "laba gîștei", ridurile gurii (în formă de paranteză, de o parte și de alta a gurii) și ridurile pleoapelor. În afară de bătrînețe, ridurile mai pot avea cauze endocrine și digestive și mai ales pot apărea din lipsă de îngrijire a pielii.

■ Pentru prevenirea ridurilor la persoanele cu ten normal sau uscat, se recomandă aplicarea de creme grase, nutritive pe bază de lanolină, colesterină, vitamine, hormoni etc. Tenul uscat are o predispoziție specială pentru riduri, de aceea este necesară stimularea glandelor sebacee și o excitare a mușchilor pieloși, ridurile fiind o consecință a relaxării acestora și a diminuării tonicității acestora.

■ La persoanele cu ten gras, o degresare prea accentuată lipsește pielea de grăsimea naturală, ceea ce duce implicit la formarea de riduri.

Aceste îngrijiri nu trebuie să se limiteze exclusiv la obraz, ci se vor aplica cu aceeași ritmicitate gîtului și decolteului. Gîtul se ridează foarte repede, de cele mai multe ori existînd contraste evidente între obrazul îngrijit și gîtul ridat. Ridurile de pe gît se datorează și unei poziții defectuoase sau a folosirii la spălat a apei prea calde și a săpunului, fără a reda apoi gîtului grăsimea necesară. Pentru prevenirea acestor neajunsuri se recomandă o ținută corespunzătoare: ziua, spatele drept și capul sus, iar noaptea dormitul fără pernă. La spălarea gîtului se va evita apa prea caldă, iar după fiecare spălat se va aplica o cremă nutritivă pe bază de lanolină. Măștile sînt și ele indicate pentru îngrijire. Mai întîi se aplica o compresă cu infuzie călduță, de nalbă sau de mușețel, și după aceea o cremă cu parafină, cu gălbenuș de ou, cu caolin etc.

■ Îngrijirea zilnică a feței are drept scop ștergerea urmelor oboselii de peste zi sau să atenueze defecte de suprafață a pielii. Prin aceste îngrijiri se obțin uneori ameliorări surprinzătoare, cu o mare valoare practică, ele constituind corecturi simple și eficace.

■ Tenul normal sau ușor uscat va fi îngrijit astfel:

- se șterge fața, gîtul și decolteul cu o emulsie sau cu o cremă de curățat, pînă ce obrazul rămîne curat;

- se splică apoi o cremă nutritivă, cu care se masează 10 minute, pînă ce pătrunde în piele;

- se aplică apoi cîteva tampoane de vată îmbibate cu o soluție astringentă (alaun 0,50%), răcită, ce se aplică pe toată fața. Se scoate după 5 minute;

- se aplică apoi pe față o mască cu gălbenuș, pregătită dintr-un gălbenuș, o linguriță de ulei de măsline și 1/2 linguriță suc de lămîie, care se lasă pînă se usucă;

- simultan se aplică pe ochi tampoane de vată îmbibate cu ceai de mușețel;

- se îndepărtează apoi masca, cu apă călduță, și se spală fața cu apă rece;

- se unge fața cu coldcremă sau cu fond de ten și se aplică fardul.

În timpul acestor operații, corpul va sta în poziție culcată, în repaus complet.

■ Tenul normal, cu tendință ușor grasă sau tenul ușor gras va fi îngrijit astfel:

- se șterge obrazul cu o cremă de curățat, apoi se loționează cu o soluție astringentă;

- după uscarea feței, se aplică un strat subțire de cremă grasă sau semigrasă și se masează timp de 10 minute;

- se aplică pe față o mască emolientă de caolin sau o pastă compusă din: făină de grîu, lapte de vacă și suc de lămîie;

- se întinde pasta pe față, lăsînd libere regiunea ochilor și a gurii;

- simultan, se pun pe ochi comprese cu ceai de mușețel;

- buzele se ung cu cremă grasă;

- se scoate masca cu apă călduță, se unge obrazul cu puțină cremă semigrasă sau coldcremă și se masează timp de 5 minute;

- se trece apoi ușor peste față o bucată de gheață, muiată în prealabil în suc de lămîie;

- se usucă fața și se pudrează;

- se aplică fardul după dorință.

În timpul procedurilor, corpul rămîne culcat, în repaus complet.

■ Tenul uscat va fi îngrijit precum urmează:

- se șterge obrazul cu un tampon de vată cu cremă de curățat;

- se aplică o cremă grasă, nutritivă și se masează timp de 10 minute;

- se aplică pe față o mască de parafină, care se menține 15 minute;

- simultan, se aplică pe ochi tampoane îmbibate cu ceai de mușețel sau cu ulei de măsline, stoarse bine;

- se scoate masca de parafină, se spală obrazul cu apă caldă, apoi cu apă rece;

- se unge fața cu o cremă grasă, se lasă 20 de minute, se șterge, surplusul și se pudrează ușor;

- se fardează după dorință.

În timpul procedurilor, corpul va fi întins, relaxat.

■ Tenul gras va fi îngrijit astfel:

- se șterge fața cu cremă grasă sau cu o emulsie, apoi se șterge cu o loțiune alcoolică acidă;

- se aplică o compresă caldă cu ceai de mușețel, peste care se pune o foaie de gutapercă, de nailon sau o bucată de flanel;

- se pun pe ochi tampoane îmbibate în ceai de mușețel;

- după 15 minute, se scoate compresa de pe față și se masează bine pielea, încă 15 minute, cu o cremă pe bază de stearat;

În cazul unui ten foarte gras, în loc de cremă se pudreză obrazul cu talc;

- se aplică o mască de albuș cu alaun și se lasă să se usuce;

- se aplică apoi o compresă cu apă rece de la gheață sau se șterge fața cu o bucățică de gheață, muiată în suc de lămîie;

- se unge fața cu o cremă pe bază de stearat, apoi se aplică fardul.

Filmele acestei săptămîni

"Moarte instantanee"
Producție SUA, 1996.
Thriller cu Jean Claude Van Damme
Premieră
Cinema "Victoria"
(Telefon. 112502)
ora 9,00 - **900 lei**
orele: 11.00; 13,00; 15.00; 17.00; 19.00 - **1800 lei**

"În timp ce tu dormeai"
Producție SUA, 1995.
Comedie sentimentală cu Sandra Bullock, Bill Pullman și Peter Galagher
Premieră.
Cinema "Republica"
(Telefon: 114327)
ora 9,00 - **900 lei**
orele: 11,00; 13,00; 15.00; - **1800 lei**

"Rețeaua"
Producție SUA1995.
Thriller cu Sandra Bullock
Cinema "Copou"
(Telefon: 145738)
ora 9.00 - **600 lei**
orele 11.00; 13.00; 15.00; 17.00 - **1200 lei**

"Apollo 13"
Producție SUA 1994.
Dramă cu Tom Hanks
19.00 - **1200 lei**

"Rechini în larg".
Producție Hong Kong 1994. Film polițist cu demonstrații de arte marțiale
Cinema "Dacia"
(Telefon: 164740).
ora 9,00 - **500 lei**
orele: 11.00; 13.00; 15.00; 17.00; 19.00 - **1000 lei**

INTEGRAMA ZILEI

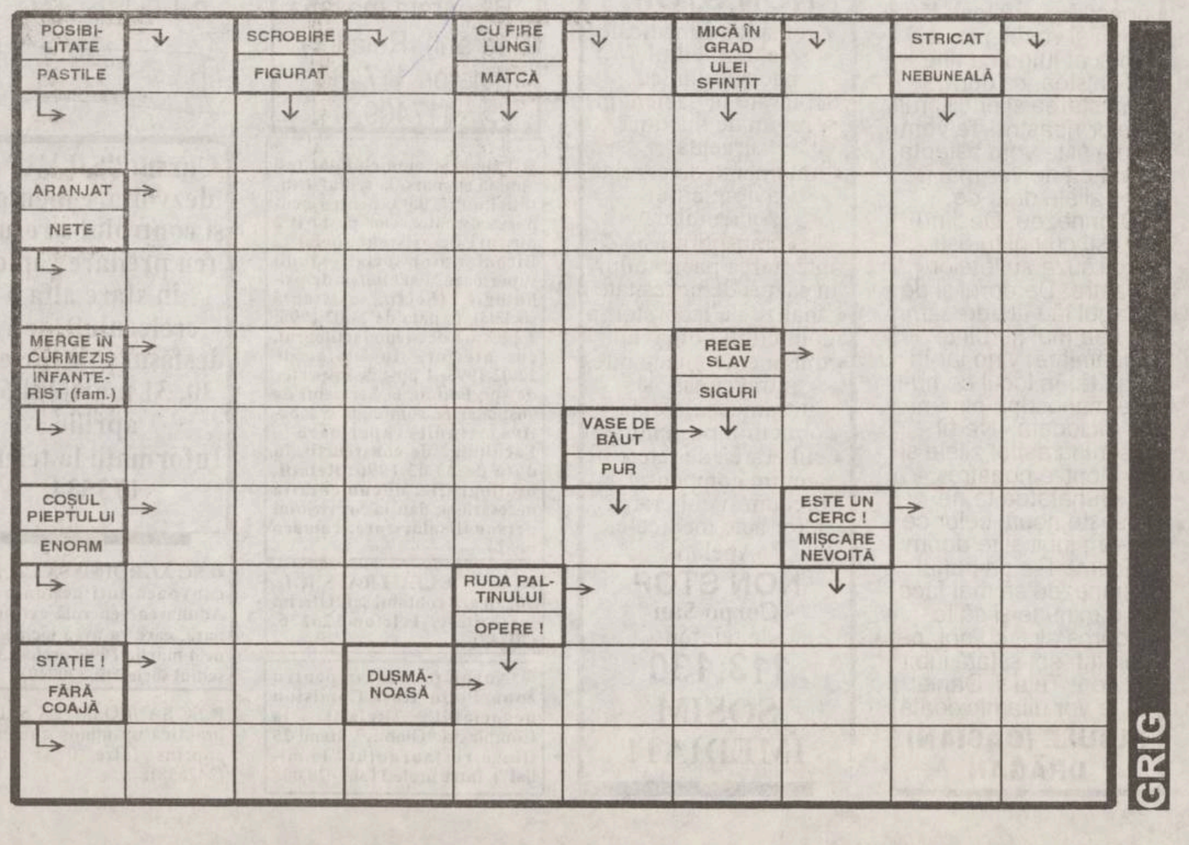

GRIG

MONITORUL INTERN

Efectele încălzirii

Navigaţia fluvială este afectată de gheţuri

Navigaţia pe anumite sectoare ale Dunării este întreruptă Navigaţia este întreruptă pe Dunăre între km 285-278, 275-262, mila 49-44, precum şi pe braţele Chilia şi Sf. Gheorghe şi Canalul Măcin, informează Comandamentul Central de Iarnă din Ministerul Transporturilor. Porturile Măcin şi Mahmudia sînt blocate de gheaţă, iar cursele din şi spre Tulcea şi cele pe relaţia Galaţi-Grindu au fost suspendate. Drumurile naţionale din zonele de munte sînt acoperite de zăpadă (strat de 3 cm), dar circulaţia nu este întreruptă.

Cercetările continuă

Comisia SRI se deplasează la Timişoara în cazul dosarului Măgureanu

Membrii comisiei SRI se vor deplasa, astăzi, la Timişoara pentru a constata la faţa locului circumstanţele în care dosarul de rezident al Securităţii al lui Virgil Măgureanu, directorul SRI, a fost scos din arhivele Centrului zonal SRI - Timiş. Publicarea de către Măgureanu a propriului dosar de Securitate a declanşat un scandal în care au fost implicate cadre SRI din Timişoara şi foşti adjuncţi ai lui Virgil Măgureanu. Preşedintele Comisiei SRI, Vasile Văcaru, nu va face deplasarea la Timişoara, deoarece va pleca la Londra, într-o misiune parlamentară.

Efectele neglijenţei

Bucăţi din plafonul Gării Cluj cad peste călători

Două persoane au fost rănite, luni seara, în Gara municipiului Cluj, de o bucată de zidărie desprinsă din plafonul clădirii, transmite corespondentul agenţiei Mediafax la Cluj. Rănile produse nu sînt grave, cele două persoane aflîndu-se în afara oricărui pericol. Clădirea Gării din Cluj a fost construită cu 120 de ani în urmă şi se află într-o stare avansată de degradare. Există pericolul ca şi alte bucăţi din plafonul clădirii să cadă peste călători, din cauza infiltraţiilor de apă în plafon.

Anul trecut

În România au fost vîndute circa 16.000 autoturisme din import

În România au fost vîndute în 1995 circa 16.000 autoturisme noi din import, a declarat Călin Popescu Tăriceanu, preşedintele Asociaţiei Române a Importatorilor de Automobile. Din totalul autoturismelor vîndute, circa 14.000 autoturisme îl reprezintă autoturismele Daewoo, restul de 2.000 reprezentînd diverse mărci, a precizat sursa citată. În cele 16.000 de autoturisme nu sînt incluse cele introduse în ţară de către persoanele fizice. Pentru anul 1996 nu se aşteaptă o creştere a importurilor de autoturisme, din cauza taxei vamale relativ ridicate (21- 30%), a precizat Tăriceanu.

Pregătiri

LADO va trimite 4.000 de observatori la viitoarele alegeri locale

Liga Apărării Drepturilor Omului va trimite 4.000 de observatori la viitoarele alegeri locale, cu precădere în sate şi comune, a declarat, ieri, agenţiei Mediafax, Nicolae Ştefănescu-Drăgăneşti, preşedintele acestei organizaţii. "Aceştia au efectuat instructajul necesar şi considerăm că este foarte importantă prezenţa observatorilor naţionali, mai ales la secţiile de votare din mediul rural, unde se pot face cele mai multe nereguli", a spus Drăgăneşti. Acesta şi-a manifestat nemulţumirea faţă de proiectul de modificare a Legii alegerilor locale, care nu stipulează clar anumite criterii de selecţionare a observatorilor şi nici modalităţile de instruire a acestora. "Prin acest proiect de lege, Parlamentul vrea să compromită instituţia observatorilor naţionali, iar legea, în actuala sa formă, reprezintă o frînă în calea bunei desfăşurări a alegerilor", a mai afirmat preşedintele LADO.

Sindicatele atacă din nou Guvernul

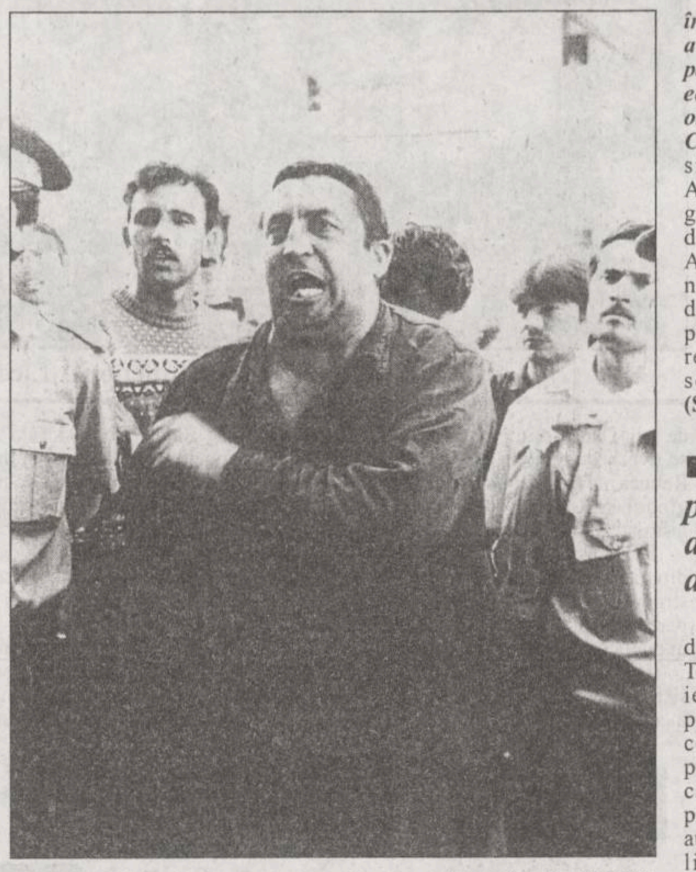

■ *Muncitorii de la Faur au ieşit în stradă*

Peste 8.000 de muncitori de la Faur au participat, ieri dimineaţă, la un marş de protest faţă de pierderile economice generate de criza energetică

Muncitorii de la "Faur" SA-Bucureşti au provocat o busculadă cu forţele de ordine, în momentul intrării coloanei de manifestanţi în Piaţa Victoriei, în jurul orelor 13.00.

Iniţial, forţele de ordine au încercat să blocheze accesul muncitorilor, însă, în cele din urmă, au cedat, permiţînd demonstranţilor să ocupe o parte din Piaţa Victoriei.

Ei au cerut Guvernului să emită un act, în care să precizeze modalitatea de acoperire a prejudiciilor cauzate societăţilor comerciale de criza energetică, înregistrată în perioada 12-19 februarie. De asemenea, muncitorii au cerut să fie stabilite sursele de acoperire integrală a salariilor pentru perioada în care nu s-a lucrat sau, cel puţin, a unui procent de 75% din salariu.

■ *Sindicaliştii de la Industria Sîrmei Cîmpia Turzii au blocat DN Turda-Tîrgu Mureş*

Circa patru mii de muncitori de la SC Industria Sîrmei Cîmpia Turzii, judeţul Cluj, au blocat, ieri, între orele 10.00 şi 12.00, în semn de protest faţă de consecinţele crizei energetice, Drumul Naţional Turda-Tîrgu Mureş.

Muncitorii, cărora li s-a alăturat şi personalul TESA, protestează faţă de limitarea furnizării energiei electrice de către RENEL, măsură care a dus la şomaj tehnic şi la diminuarea capacităţii de producţie. Protestatarii cer furnizarea la parametrii normali a energiei electrice. Întreprinderea are o datorie de 21 de miliarde de lei către RENEL, care nu a putut fi achitată din cauza blocajului financiar.

■ *Guvernul a suspendat negocierile cu sindicatele siderurgiştilor*

Cabientul Văcăroiu a suspendat unilateral a doua rundă de negocieri cu Federaţia Sindicatelor METAROM, care ar fi trebuit să aibă loc pentru rezolvarea crizei energetice din siderurgie şi plata, din fondul de şomaj, a salariaţilor aflaţi în şomaj tehnic, a declarat, ieri, agenţiei Mediafax liderul federaţiei sindicale, *Aurel Radi*. Sindicatele au promovat săptămîna trecută un proiect de ordonanţă guvernamentală de urgenţă, care să asigure salarizarea, din fondul de şomaj, a muncitorilor disponibilizaţi.

■ *Federaţia Sindicatelor Libere din Comerţ va declanşa conflictul de muncă împotriva FPS*

Federaţia Sindicatelor Libere din Comerţ (FSLC) va declanşa conflictul de muncă împotriva Fondului Proprietăţii de Stat (FPS), proprietarul majoritar a circa 350 de societăţi cu activitate de comerţ, a declarat Agenţiei Mediafax ***Vasile Sebe***, preşedintele FSLC. Sebe a precizat că Biroul Executiv al Federaţiei, convocat pe 22 februarie a.c., va hotărî data la care se va declanşa greva de avertisment, respectiv greva generală, în cazul în care nu se va ajunge la un rezultat favorabil.

■ *Sindicatele din SNCFR vor declanşa vineri o grevă de avertisment de două ore*

Toate sindicatele din SNCFR vor declanşa, vineri, o grevă de avertisment de două ore, cu oprirea totală a lucrului, în toate regionalele CFR din ţară şi în toate ramurile societăţii, a declarat, ieri, liderul mecanicilor de locomotivă, ***Ioan Vlad***. Sindicatele solicită creşterea salariilor de la echivalentul în lei a 46,5 dolari SUA, la echivalentul a 115,9 dolari SUA (nivelul salarizării din 1991), sistarea disponibilizărilor de personal şi stoparea degradării patrimoniului SNCFR, a precizat Vlad. Acesta a informat că la ultima întîlnire dintre sindicalişti şi preşedintele SNCFR, ***Nicolae Ionescu***, Administraţia SNCFR a respins cererea de aducere a salariilor la nivelul anului 1991.

■ *De mîine, toate aeroporturile naţionale intră în grevă generală*

Începînd de mîine, cele 16 aeroporturi naţionale vor intra în grevă generală, la baza acestei acţiuni revendicative, iniţiate de Federaţia Sindicatelor Aeroportuare Române, fiind nemulţumirile legate de neacordarea drepturilor salariale solicitate la masa negocierilor cu reprezentanţii guvernului. O consecinţă imediată a grevei generale este închiderea tuturor aeroporturilor naţionale, respectiv suspendarea curselor aeriene, pînă la soluţionarea conflictului deja declanşat. Principalele revendicări susţinute de sindicatele aeroportuare sînt îmbunătăţirea sistemului de salarizare a personalului aviaţiei civile precum şi aprobarea unor fonduri necesare acordării primei de vacanţă. De asemenea, a fost solicitată şi acceptarea din partea Ministerului Transporturilor a contractului colectiv de muncă încheiat la nivel de grup de unităţi şi încheierea contractului individual de muncă pentru anul în curs. ***"Ieri a avut loc o nouă rundă de negocieri la care a participat Oliviu Gherman, preşedintele Senatului României. Rezultatele nu au fost satisfăcătoare, în aceste condiţii declanşarea grevei generale fiind iminentă. Nu credem că negocierile de astăzi de la Ministerul Transporturilor or să ducă la soluţionarea problemelor ridicate de personalul din Administraţia Naţională a Aeroporturilor. Deşi aeroporturile vor fi închise de mîine, personalul va asigura serviciile necesare pentru neafectarea intereselor economiei naţionale şi cele de ordin umanitar"***, ne-a declarat ***Constantin Nichifor***, liderul sindicatului de la R.A. Aeroportul Iaşi. Ca urmare a grevei generale care se va declanşa mîine la ora 6,30 la Aeroportul Iaşi, cursa TAROM nu va ateriza, respectiv nu va decola, situaţia menţinîndu-se pînă cînd vor fi soluţionate revendicările întregului personal din aviaţia civilă. **(Silvia CRAUS)**

■ *Mitinguri de protest la uzinele din industria de apărare*

Sindicatele din societăţile de armament CARFIL şi Tohan Zărneşti au organizat, ieri dimineaţă, mitinguri de protest în faţa uzinelor şi au cerut asigurarea de comenzi pentru cel puţin 30-35% din capacitatea de producţie, pe primul trimestru al acestui an, au declarat, agenţiei Mediafax, liderii sindicali din aceste întreprinderi.

De asemenea, peste 1.500 de salariaţi ai societăţii CARFIL SA din Braşov au manifestat, ieri, deoarece, de la 28 martie a.c., peste 1.000 de angajaţi aflaţi în şomaj tehnic de şase luni vor fi concediaţi. La CARFIL se lucrează în regim normal cinci zile pe lună, în rest muncitorii fiind consideraţi în şomaj tehnic şi retribuiţi cu 75% din salariu.

Surse sindicale au declarat, pentru MediaPro Braşov, că o manifestaţie similară a avut loc şi la METROM SA din Braşov.

Pe de altă parte, surse sindicale din Uzina Mecanică Plopeni şi Uzina Mecanică Băicoi, sucursala RATMIL, au declarat, pentru PRO FM Ploieşti, că s-au solidarizat cu celelalte sindicate din regie şi solicită, de asemenea, acoperirea a 35% din capacitatea de producţie, cu comenzi pentru trimestrul II.

■ *CNSLR-Frăţia cere ca în 1996 Guvernul să nu mai dea nici o ordonanţă pentru limitarea creşterilor salariilor*

CNSLR-Frăţia a cerut, ieri, ca, în 1996, Guvernul să nu mai iniţieze şi să nu mai adopte acte normative cu caracter restrictiv privind negocierea salariilor.

Frăţia atenţionează că, în 1995, Ordonanţa de urgenţă a fost folosită ca factor de constrîngere de natură psihologică, deoarece, practic, au fost găsite căi de eludare a consecinţelor acesteia asupra limitării creşterii salariilor.

"Oliviu Gherman nu va demisiona din funcţia de preşedinte al Senatului"

■ *a declarat cotidianului "Monitorul" Dumitru Pîslaru, purtător de cuvînt al PDSR*

Dumitru Pîslaru, deputat şi purtător de cuvînt al PDSR, este sigur că Oliviu Gherman nu va demisiona din funcţia de preşedinte al Senatului. "Vă pot garanta că domnul Gherman nu va demisiona. Noi am avut momente mult mai tensionate în care domnul Gherman s-a supărat pe noi toţi şi cînd ne-a spus că, dacă nu-l ajutăm, se retrage din politică pentru că-i vine să se urce pe pereţi" - ne-a declarat ieri deputatul Dumitru Pîslaru.

Menţionăm că preşedintele PDSR Oliviu Gherman îşi anunţase intenţia de a demisiona din funcţia de preşedinte al Senatului, după dezbaterea care a avut loc luni, în plenul Senatului, pe marginea cererii a 24 de senatori privind destuirea din funcţie a secretarului general al acestei Camere, Constantin Ionescu, acuzat, printre altele, de corupţie şi incapacitate profesională.

Oliviu Gherman a fost deranjat de faptul că grupul de senatori amintit, condus de Vasile Văcaru, senator şi lider al grupului PDSR din Senat, nu a fost de acord cu propunerea sa ca solicitarea de demitere să fie analizată mai întîi, în Biroul Permanent al Senatului.

Purtătorul de cuvînt al PDSR, deputatul Dumitru Pîslaru, ne-a argumentat astfel faptul că Oliviu Gherman a intervenit, oarecum, în favoarea lui Constantin Ionescu: "Exista o neînţelegere privind raportarea domnului Gherman şi a domnului Văcaru la secretarul general al Senatului. Lucrînd zilnic cu domnul Ionescu, domnul Gherman îi cunoştea competenţele şi valoarea. Fiind mai îndepărtat profesional de domnul Ionescu, domnul Văcaru a sesizat mai mult tendinţa acestui funcţionar de a se considera infailibil". **(Monica TOMA)**

Fostul vicepreşedinte al Credit Bank dat în urmărire generală

■ *instanţa a dispus punerea în libertate a lui Marcel Ivan fără să-şi motiveze decizia*

Fostul vicepreşedinte onorific al băncii "Credit Bank", Steriu Popescu, este dat în urmărire în întreaga ţară pentru acordare ilegală de credite, fals şi uz de fals, informează surse din cadrul Direcţiei Penale din IGP. Steriu Popescu a dispărut în urmă cu mai multe săptămîni şi, deşi au existat informaţii că ar fi internat la secţia cardiologie a Spitalului Clinic Fundeni, acestea s-au dovedit eronate, au precizat aceleaşi surse. Fostul vicepreşedinte onorific al "Credit Bank" nu putea să părăsească oficial România, deoarece pe paşaportul său era pusă ştampila prin care i se interzicea orice plecare din ţară.

Instanţa Judecătoriei sectorului 2 a dispus, ieri, punerea în libertate a fostului preşedinte al Credit Bank, Marcel Ivan, în cazul în care acesta nu mai este arestat într-un alt dosar. Parchetul General va ataca cu recurs hotărîrea, la Tribunalul Bucureşti. Judecătoria sectorului 2 a judecat, luni, cererea de revocare a măsurii arestării preventive din cele două dosare, în care Marcel Ivan este acuzat că şi-ar fi achiziţionat din banii Credit Bank un autoturism Jaguar şi un Mercedes, respectiv două bărci cu motor, prejudiciind banca cu aproximativ 60.000 de dolari. Instanţa a dispus eliberarea lui Ivan fără să-şi motiveze decizia.

Legea privind regimul străinilor în România a căzut

Plenul Camerei Deputaţilor a respins, ieri, legea privind regimul străinilor în România cu 156 de voturi "pentru", 60 de voturi "împotrivă" şi 17 abţineri. Pentru a fi adoptată, legea, avînd caracter organic, trebuia să obţină 172 de voturi "pentru". Parlamentarii din opoziţie au votat împotriva legii sau s-au abţinut, contestînd în special articolul care prevedea că atît străinii care vin în România, cît şi gazdele lor trebuie să anunţe în 48 de ore circa de Poliţie. Deşi reprezentantul Executivului a precizat la dezbaterea legii că în legislaţia europeană există prevederi similare, deputaţii din opoziţie au arătat că, în practică, reglementările de acest gen se limitează la declaraţiile făcute pe formularul de viză. Din cauza existenţei unui sistem informaţional bine pus la punct, străinul nu este obligat, astfel, să-şi declare în permanenţă locul de domiciliu, au afirmat parlamentarii din opoziţie. În consecinţă, legea privind regimul străinilor în România, adoptată de Senat încă din luna martie a anului 1995, va putea fi discutată din nou în Parlament doar în sesiunea de toamnă a acestui an.

fabrica de ambalaje
MULTICOLOR
Printing & Packages S.A.
cutii din carton duplex
etichete în orice forme şi dimensiuni
postere, mape de prezentare, prospecte, pliante, calendare
copertă de carte
UNIVERSUL CULORILOR
CALITATEA PE CARE O ASTEPTATI DEMULT !
Iaşi, Smîrdan 5, tel.: 032-271468, fax: 032-270415

NORD-EST MAGAZIN ABONEAZĂ-TE!
Este timpul să cîştigi şi tu!
Abonîndu-vă la săptămînalul NORD-EST Magazin puteţi deveni cîştigător.

Marele premiu
Un automobil DAEWOO TICO

Alte premii:
★ un calculator 386
★ o maşină de spălat WHIRLPOOL
★ un televizor color ALBA
★ un radiocasetofon cu CD - YOKO
★ 3 combine cu CD - ALBA
★ un aspirator PHILIPS
★ un calorifer electric PHILIPS
★ un filtru de cafea PHILIPS
★ 3 ceasuri elveţiene TISSOT şi DOXA, mixere, fiare de călcat, cuţite electrice, 10 aparate foto şi multe altele.

Vă puteţi abona la următoarea adresă:
Iaşi - sediul cotidianului "Monitorul", str. Smîrdan nr. 5 sau la biroul de la parterul magazinului Materna.
Pentru persoanele din afara localităţii, contravaloarea abonamentului se va trimite prin poştă în contul 4072996029932 - BRD IAŞI pînă pe data de 22 februarie 1996, data poştei, iar chitanţa împreună cu talonul de abonament vor fi trimise în plic pe adresa: Iaşi, CP 1630, OP 7.
Tragerea la sorţi - 1 martie 1996, la Iaşi.

VIZITEAZĂ EXPOZIŢIA NORD-EST MAGAZIN DESCHISĂ LA PARTERUL MAGAZINULUI MATERNA
NU EZITA - ESTE ŞANSA TA!
ABONEAZĂ-TE ! Este timpul să cîştigi şi tu!
Str. Smîrdan nr. 5 sau la parterul magazinului Materna.

COMENTARIUL ZILEI

“Zona gri” a relațiilor de securitate (II)

Emil HUREZEANU

Cancelarul Kohl tocmai este la Moscova. Nu ca să-l sprijine neapărat pe Elțîn, cum îi reproșează opoziția germană și alți occidentali. Pentru Germania, sprijinul activ al partenerului în derivă este mai important decît ținerea lui la distanță din motive de igienă internațională; o postură dificilă, la care nu poate renunța, de altfel, nici una din puterile occidentale, începînd cu SUA. Țările central-est-europene, pe de altă parte, își reafirmă opțiunea euro-atlantică încă o dată și mai apăsat. Bucureștiul a intrat în acest scor cu drepturi egale de mai multă vreme. Problema României și a Ungariei e, însă, mai specială. Ca singurele state din zonă care încă nu și-au reglat unul cu celălalt interesele printr-un tratat bilateral de bază, cum se spune, și Ungaria și România își văd împreună îngreunat dialogul cu organismele euro-atlantice. În acest sens s-au exprimat nu doar președintele Iliescu, ci și alți influenți politicieni și observatori americani și germani. La București, la începutul săptămînii pe care tocmai o încheiem, secretarul de stat al Ungariei, Ferenc Somogyi, în culisele unor tratative cu partea română, în vederea tratatului, a respins această teză. La Budapesta se crede, adică, că fiecare trebuie să-și vadă singur de drum spre NATO, orice condiționări ale românilor de unguri sau ale ungurilor de români ducînd la instabilitate. O voce neprietenoasă pentru București, cînd e vorba de integrarea euro-atlantică, se aude și dinspre Kiev, chiar dacă, între timp, partea română pare mai dornică de soluționarea rapidă a diferendelor cu Ucraina. Oricum, dacă întîlnirea dintre Ion Iliescu și Gyula Horn va avea loc, așa cum speră optimiștii, în martie anul acesta, și ea se va solda cu semnarea tratatului bilateral, și Ungaria și România vor fi făcut o treabă bună. Pentru fiecare dintre ele și amîndouă împreună, inamicul potențial cel mai periculos se ascunde la Moscova. Și Budapesta, și Bucureștiul devin, din această perspectivă, aliați strategici obiectivi. Un mariaj de rațiune, că de dragoste încă nu poate fi vorba, ar trebui să le unească imediat. Îndepărtarea naționaliștilor din scena politică românească, dar și marginalizarea separatiștilor maghiari din UDMR pot fi prime semne încurajatoare. Istoria prezentă a Europei central-răsăritene trebuie să fie una a raționalizărilor rapide, în funcție de pericolul destabilizării Rusiei, cu consecințe nefaste, în primul rînd pentru țări ca România și Ungaria. Altminteri, istoria de acum a Europei central-răsăritene va deveni sinonimă calendarului ireversibil al unor noi șanse ratate, poate pentru multă, foarte multă vreme. ■

Text difuzat de postul de radio DEUTSCHE WELLE pe data de 18 februarie

---

CAFEAUA DE DIMINEAȚĂ

Valentin Bude, un epigramist uitat?

Aurel LEON

Cel care a lansat îndemnul “viața-i scurtă, s-o facem lată” era profesor de limba germană la Liceul militar și la alte școli ieșene, după ce mai înainte funcționase la Brașov. A colaborat sporadic la diferite reviste, a publicat și un volumaș cu 101 epigrame, dar majoritatea catrenelor și vorbelor sale de duh n-au văzut lumina tiparului, ele circulînd oral, așa cum e purtat de vînt puful păpădiei. De altfel, chiar din viață, bonomul magistru cu barbișon alb și vorbă șugubață nu prea făcea caz de producțiile sale, majoritatea desăvîrșite în fața unui păhărel și se amuza cînd ele reveneau la autor, fie cu o altă pretinsă paternitate, fie în straie puțințel acomodate. Multe din producțiile lui Valentin Bude circulă și astăzi, deși autorul lor și-a lichidat socotelile cu viața în ianuarie 1993, trecînd sub apăsarea epitafului ce-și compusese:

Aici zace B. românul/ Din ținutul unguresc,/ Fost profesor de germană/ La liceul franțuzesc.

după ce trăise nu ca “zgîrcitul care trăiește sărac și moare bogat”, ci gustînd viața din plin, veșnic jovial, atît la catedră cît și în largul cerc al prietenilor ieșeni.

Localul în care a funcționat Liceul Militar Iași

După moda timpului și a locului, muza sa a adus cu prisosință jertfă mult gustată podgoriilor moldave:

Valentin, cînd vede via/ Scoate-ndată pălăria/ Și salută cu ardoare,/ Vinurile viitoare./ Localului “Bolta Rece”/ Adînc e beciul ei și mare/ Și plin cu vinuri fel de fel,/ Dar nu știu pricina din care/ Nu se-nvechește vinu-n el!/ Localului “La Rebeca”/ Distinsului B. magistru/ Cu gîndul la Rebeca/ A scris într-un registru:/ “Azi, miercuri, 4 deca...”

Iar, la așa-numita “academie liberă” din Iași, binecunoscutul local de pe strada Lăpușneanu, unde erau zgîriați pereții de atîtea încrucișări spadasine, în duel cu Al.O.Teodoreanu:

Zice Valentin:/ Toți, bărbați, femei și fete,/ Toată lumea e la fel:/ Toți încep să se îmbete/ Cînd miroase-a ... Păstorel!/ Răspunde Păstorel:/ Admiri hîrtia sugătoare,/ Misterul ei din minte-ți fuge:/ De ce hîrtia nu se-mbată, / deși suge?/ Răspunsul este simplu/ Ar zice Valentin:/ Ea suge doar cerneală/ și eu sug vin!/ Și iar mai zice Valentin:/ Tu fugi de căsnicie/ Și pricina se știe:/ Nu ți-a ieșit în cale/ Aleasa ... pungii tale!

Normal ca un asemenea spirit vioi să fi legat prietenie cu numeroși scriitori, dar cel mai apropiat și mai drag i-a fost delicatul și nu mai puțin spiritualul Șt. O. Iosif. Valentin Bude păstra corespondența primită de la Iosif, începînd cu biletelul pe care i l-a adresat acesta la masa de nuntă:

Suspine crude pieptu-mi zdrobește/ Amicul Bude se burghezește./ La care Valentin i-a răspuns pe loc:/ Cîinele în lanț, canarul/ Prins în colivie,/ Calul priponit, bărbatul/ În căsătorie!

Iosif și-a exprimat satisfacția către prietenii din jur:

- Bine c-a pețit-o. Unul ca dîndul nici nu se putea să n-o pățească!

O excursie școlară, la care participă și Bude. Ajung la o gîrlă peste care nu era punte. Un elev mai voinic se oferă să-și treacă profesorul în cîrcă. Dar în mijlocul apei își aminti că are notă slabă la germană și se opri:

-Domnule profesor, mă treceți ca să vă trec?

Bude, care în viața lui n-a lăsat nici un repetent, îl putu asigura de sus:

- Trece-mă fără să mă ud, că tot așa o să treci și tu: ca gîsca prin apă!

Cîteva de-ale lui Valentin Bude, prinse din zbor:

Sînt unii oameni demni, ei nu întind ci pun mîna!

Sînt lipitorile satului și lipitorile statului.

Cum se interesează fetele de logodnic: la 15 ani: cine e? la 20 de ani: cum e? la 30 de ani: unde e?

Mihail Sadoveanu a împlinit 50 de ani și a scris 50 de volume. Deci, de cum s-a născut, anul și volumul!

Sînt unii scriitori monocotiledonați, ca Andrei Mureșanu sau Matei Caragiale, celebri doar printr-o singură operă.

Dar sînt și scriitori pluri-cotiledonați, care au umplut literatura cu păstăi! ■

CĂRȚI ȘI ZILE

Victorii ale poeziei

Noi apariții editoriale, semnalate de Liviu ANTONESEI

Iată, nu m-am înșelat!

La apariția volumului ***Patru plus îngerul***, am fost nevoit să recunosc în Dan Giosu cel mai puternic talent nativ apărut în poezia ieșeană în ultimele decenii. Am reluat, de altfel, afirmația într-o mică prezentare ce însoțea un grupaj publicat de poet în ***România literară***. Știu că unii “prieteni” ai amîndurora au încercat să interpreteze afirmațiile mele într-un sens pe care nu l-am urmărit - anume că, prin respectivele afirmații, l-aș fi acuzat pe Dan Giosu de “incultură”. Or, eu spuneam cu totul altceva: semnalam că talentul poetului este atît de puternic încît, deosebit de alți autori, în cazul său catalizarea culturală nu avea nici un merit în provocarea puternicului său lirism. Cartea recent apărută - ***Pătratul umbrei***, Editura ***Cronica***, 1995 - îmi confirmă din plin afirmațiile de atunci. Dan Giosu este, într-adevăr, cel mai puternic talent liric apărut în orașul nostru în ultimele trei-patru decenii și unul din cele mai puternice pe care le-a produs poezia românească în aceeași perioadă. Dacă aș rezuma pe scurt principalele note distincte ale acestei poezii, aș vorbi despre o predominanță (nu exclusivitate!) a instinctului liric, afectivității, muzicalității, căldurii și implicării personale în discurs. Este o poezie bine caracterizată de autoarea post-feței, Gabriela Gavril, prin “infantilitate”. Desigur, înțelegînd “infantilitatea” în sensul “imaturității” despre care vorbea Gombrowicz. De la Dan Giosu, eu nu mai aștept surprize. Ce surprize ar putea să-mi mai ofere de la nivelul la care poezia sa deja s-a situat? Aștept, în schimb, mereu noi confirmări.

Iarăși, nu m-am înșelat!

Cînd am scris despre trei din membrii fostului grup numit, oarecum ironic, prin anii ‘80, “poeții de la CUG”, mi-am exprimat regretul că membrul cel mai talentat al grupului nu mai scrie poezii, dedicîndu-se cu totul jurnalismului. Nu aveam de unde să știu că Adi Cristi tocmai mă contrazicea, avînd în lucru volumul ***Clopote pentru amîndoi*** la Editura ***Moldova*** din Iași. Nu mă înșelasem însă în privința talentului - volumul de față îmi confirmă buna impresie pe care mi-o formasem la apariția volumului de debut al autorului: ***Play Back***, tipărit în celebra serie de debuturi a ***Albatrosului***, dacă memoria nu mă înșală. Volumul de față îmi confirmă ceea ce observasem și în cazul tînărului prozator Cătălin Mihuleac - anume, că experiența jurnalistică nu trebuie să aibă neapărat un efect nociv asupra scriitorului, că aceasta poate fi, dimpotrivă, benefică. Aș zice că, mai degrabă, talentul poetic indiscutabil îi joacă, adesea, feste jurnalistului care este Adi Cristi! Dar asta este, deja, altă problemă. În volumul de față, poetul practică un lirism mult mai epurat decît în primele volume, cu o metaforizare redusă, dar cu un interesant joc al alăturării imaginilor. O poezie, mai degrabă, imagistică decît metaforică. Citez ***Nota de plată***, poemul care încheie volumul, cu regretul că nu am spațiu și pentru paranteza “prozastică” care precede poezia propriu-zisă: “pe nisipul mării mi-ai desenat conturul/ înconjurîndu-mi trupul întins/ cînd m-am ridicat/ în locul meu a rămas/ o ciudată umbră/ care încerca să mă smulgă/ mormîntului/ sau poate era cuvîntul/ închis în poemul nescris/ închis în această carte/ cu mult mai neterminată/ decît o Revoluție/ decît zîmbetul cititorului/ prelungit pe la colțuri de stradă”. În locul lui Adi Cristi, aș lăsa-o mai moale cu jurnalistica și aș scrie mai multe poezii!

Cred că nu mă înșel!

A debutat zilele trecute, la Editura ***Cronica***, Dumitru Bălțatu, cu volumul de poezii ***Îmblînzitorul de iluzii***. Cred că nu mă înșel dacă afirm că sîntem în fața unui debut matur al unui poet foarte puternic, care nu vine pur și simplu pe urmele lui Dan Giosu, dar vine cu mare viteză! Tonul poetic este atît de vehement personal, încît sugestiile sosite dinspre Blaga ori Nichita Stănescu se topesc pur și simplu în lirismul propriu. Citez, cu regretul că nu am mai mult spațiu la dispoziție, ***Senzație:*** “Zac frînt./ Segment de linie desăvîrșită./ Căzută. Înfiptă în pămînt./ Ruptă. Smulsă de ursită./ Bolnav de gînduri. De cuvînt./ Sub arcuș. Strună necioplită”, dar și mai muzicale ***Aniversarea:*** “Am treizeci de ani./ Îmbrăcămintea de jad/ Sclipește arar,/ Din părul stelat/ Adun grăunți de var.// Dansul tulbur al anotimpului/ Încremenește o clipă./ În căușul serii, zăpada,/ Mă cheamă adîncă.// Am treizeci de ani./ Clopotnița visului anunță/ O sărbătoare clandestină./ Deștelenesc un deceniu./ Și țin timpul în mînă”. Bun venit, Dumitru Bălțatu, în uriașa și confuza producție poetică din momentul de față, vocea ta chiar trebuie să se audă!

Stelian Dumistrăcel
SATE DISPĂRUTE
SATE AMENINȚATE
INSTITUTUL EUROPEAN

Iată cartea!

În final și foarte scurt, vreau să semnalez apariția la ***Institutul European*** a unei remarcabile cărți privind “operațiunea sistematizarea satelor” de la sfîrșitul regimului comunist, ***Sate dispărute, sate amenințate***, carte pe care o datorăm nu mai puțin remarcabilului lingvist ieșean Stelian Dumistrăcel. Cartea întreprinde o radiografie cvasi-completă a tuturor acțiunilor de distrugere a satelor românești, de la Valea Bistriței și Porțile de Fier și pînă la delirul final ceaușist. Însă, poate, mai importantă este cea de-a doua secțiune a cărții, o fierbinte și lucidă pledoarie pentru realizarea unei “arhive a satelor românești dispărute”. Cartea ar trebui citită și de cei care nu au înțeles nici pînă astăzi ce-a putut să însemne tentativa de distrugere în profunzime a unei civilizații străvechi și înlocuirea acesteia cu un surogat de proveniență sovietică, precum și de cei care încă mai cred în nu știu ce “patriotism” de care ar fi fost bîntuit regimul Ceaușescu. Nu este vorba aici doar de o istorie nenorocită, ci și de un avertisment. Toate felicitările noastre autorului și editorilor acestei remarcabile puneri în gardă. ■

UNGHIUL DE TRAGERE

Se pune la cale o nouă “șmecherie” politică

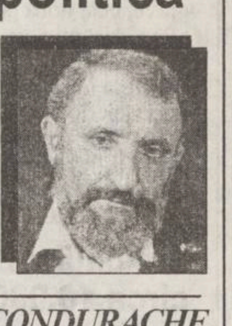

Val CONDURACHE

Colapsul energetic din România a pus capacul unei guvernări care nu a reușit să se țină de nici una din promisiunile pe care le-a făcut atunci cînd s-a instalat la putere: nu a oferit cele un milion de locuri de muncă, nu a asigurat protecție socială pentru categoriile defavorizate, pe care le-a adus la o sărăcie și mai deprimantă, nu a reușit în acțiunea de accelerare a reformei (unde “cuponiada” seamănă tot mai mult cu procesul “colectivizării”: oamenii sînt hăituiți să intre în economia de piață), nu a stabilizat cursul leului (prin aceasta nu a fost în stare să controleze inflația), iar în momentele de cumpănă, vara și iarna, n-a fost capabil nici să cumpere producția de grîu, supra-abundentă, nici să facă față frigului prelungit. Guvernul nu a avut rezerve pentru eventualitatea unei producții agricole excepționale și s-a arătat la fel de neputincios în fața capriciilor vremii, pregătindu-se, ca și în urmă cu un an, doi, trei sau patru, pentru o iarnă scurtă și blîndă. Explicațiile care ni se dau acum sînt povești de adormit copiii: fabricile se închid una după alta, în casă tremurăm de frig, nu mai avem nici apă caldă. Ca pe vremea lui Ceaușescu, guvernul caută scuze în neînduplecarea naturii. Apele au înghețat pe mare, păcura nu se mai poate descărca. Minerii au intrat în grevă, termocentralele nu mai au combustibil. Cursurile rîurilor și cel al fluviului au scăzut, hidrocentralele stau pe loc. Pînă și Rusia nu ne mai livrează cantitatea de gaz promisă. Rusia nu ne dă gazul pentru că nu avem bani să i-l plătim. RENEL închide curentul către marii consumatori de energie pentru că aceștia îi sînt datori cu mii de miliarde de lei. Colosii industriali, salvați încă o dată, printr-o hotărîre de guvern, de datorii și dobînzi la creditele obținute în bănci, mănîncă și umbra de profit care rezultă de la întreprinderile particulare sau de stat rentabile. Blocajul e total. Prins în mijlocul acestei veritabile catastrofe, guvernul apreciază că anul 1995 a fost cel mai important pentru stabilizarea macro-economică și că, în privința creșterii, a surclasat toți ceilalți ani, scurși din 1989 și pînă acum. Orice om cu gîndirea sănătoasă vede eșecul pe toată linia al echipei lui Văcăroiu, numai premierul nu-l vede. Cu aceeași inconștiență, el raportează “în fața partidului” noi și însemnate succese. Eu știu că omul gospodar își face vara sanie și iarna căruță. “Gospodarul Văcăroiu” nu și-a făcut nici sanie, nici căruță. Vara l-a surprins cu grîul în podul țăranilor, în timp ce iarna - s-a văzut obligat să “tragă sania pe uscat”.

Guvernul Văcăroiu a fost (și este) un guvern de supraviețuire. El nu a avut un program și nu a respectat nici măcar condițiile minime impuse de creditorii noștri. În loc să se ocupe de (în exclusivitate) strategia integrării europene și euro-atlantice, diplomația noastră externă s-a chinuit să motiveze toate întîrzierile, indeciziile, contradicțiile și poticnelile guvernării de stînga. Combătut, pe bună dreptate, de opoziție, asaltat de obiecțiunile “aliaților” politici, dl Văcăroiu și partidul aflat la guvernare, PDSR, s-au refugiat în minciuna comunistă: totul e bine cînd totul e rău.

Am ascultat raportul guvernului cu un sentiment de mare jenă, dar și de tulburătoare înfiorare: dar dacă, mi-am zis fără nici un gînd rău în spate, guvernanții au adus țara în stare de colaps tocmai pentru ca ea, țara, să nu mai poată fi guvernată? Dar dacă, m-am întrebat bîjbîind între incertitudini și îndoieli, cei care ne conduc și-au dat seama că vor pierde în viitoarele alegeri și nu fac decît să amîne hotărîrile cu adevărat importante pentru țară, pentru a pune în brațe CDR, adversarul său politic, o țară de neguvernat? Isterizate de conflictul de catifea cu puterea pedeseristă, sindicatele se vor repezi asupra puterii rezultate după alegerile din septembrie 1996 cu o îndoită putere. Ce n-a putut rezolva PDSR (oricîte alianțe conjuncturale a făcut cu partide clientelare ca PUNR, PSM, PRM) va trebui să rezolve CDR. Tragedia realismului economic va cădea de pe umerii guvernului Văcăroiu și prin recul va reveni guvernanților CDR, eventual asociat cu PD. România predată opoziției va fi una cu pămîntul. Guvernării viitoare îi va reveni să rezolve tot ce a amînat guvernul Văcăroiu. Problemele nerezolvate în patru ani - și între ele și relația cu sindicatele - vor reveni conducătorilor de mîine. Creșterea șomajului, care ar fi trebui să aibă loc pînă acum doar pentru rentabilizarea industriei, va fi pasată înlocuitorilor.

Guvernul Văcăroiu a “tras de timp”, ne aflăm deja în prelungiri, dar soarta partidei nu este jucată. După mine, strategia “socialiștilor” e să predea puterea, ca să o poată lua un an mai tîrziu, sub presiunea maselor populare, nemulțumite de “ineficiența” dreptei în rezolvarea problemelor sociale și politice. Se pune la cale o nouă “șmecherie”, cu nimic mai prejos de manipulările folosite din 1946 și pînă acum. Dar asta nu înseamnă că opoziția democratică nu are obligația morală și politică să cîștige alegerile din 1996. ■

PUNCTE DE VEDERE

Politica viermilor neadormiți

Dumitru VACARIU

Poporul nostru nu se simte bine decît numai dacă trăiește rău. Speranța lui supremă e să nu fie mai rău decît rău. De aceea nu se gîndește cum să procedeze ca ziua de mîine să fie mai bună, ci cum să se obișnuiască mai bine cu răul în eventualitatea că, după moarte, va nimeri în iad, unde, Doamne ferește! ar putea fi mai rău ca în viață. Aceasta e principala sa preocupare pe plan spiritual. Or, pentru a evita acel iad închipuit, a devenit mult mai credincios ca înainte, unii dintre noi de-a dreptul habotnici. Noua orientare mistică a poporului nostru și rătăcirea sa în fel de fel de secte care mai de care mai plină de draci, se datorează în primul rînd politicienilor de cea mai proastă calitate care conduc treburile țării “de la vlădică pînă la opincă”. E clar însă că politicieni de elită, credibili întrutotul, nu se puteau naște peste noapte, după ce zeci de ani am fost “o turmă și un păstor”, ca-n prezicerile biblice, numai că “păstorul” era lup, iar turma o adunătură otova de lași. Desigur că se vor ridica “patriotarzi” cu destinele patriei și poporului în măduva oaselor, care mă vor acuza că ponegresc trecutul unui întreg popor martir. Și-și vor face chiar un titlu de glorie din această învinuire. Deie bunul Dumnezeu ca acei “patrioti” fabricați pe bandă rulantă să aibă respect față de acest popor măcar pe un sfert cît am eu. Atunci voi accepta învinuirile lor.

Am ajuns la stadiul cînd scîrba mă copleșește și toate încercările de a găsi scuze pentru dezastrul actual al țării mă obligă să trag concluzia dureroasă că poporul nostru abia acum încearcă să se nască în adevăr. Dar parcă s-ar naște dintr-un cadavru. De jur-împrejurul său năvălesc viermi de toate mărimile și, mai ales, de toate culorile politice și cu forcepsuri improvizate, care-l ajută să se nască, dar cu gîndul de a-i ucide orice speranță de viață.

Calambururile sau, mai bine zis, jocurile de cuvinte, se nasc involuntar atunci cînd încerci să vorbești de politica românească. Numai că ele reprezintă exact situația pe care o trăim. Întreaga noastră viață politică este un calambur sau un joc de cuvinte nereușit.

Din trupul cît de cît format al poporului pe parcursul a mii de ani înainte de epoca de stagnare totală și chiar de întoarcere spre condiția primară, din ultimii 50 de ani, s-au născut viermii neadormiți ai zilelor noastre, care încearcă să devoreze cu o lăcomie sălbatică tot ce întîlnesc în cale: adevăr, credință, dragoste, unitate națională, frumusețe spirituală, progres general, puritate, înțelegere, toleranță ș.a. ș.a. și să așeze în locul lor tipare după chipul și asemănarea lor de viermi. Că viermii, deși se vopsesc cu diverse culori (politice, desigur!), crezînd că astfel au mai multă credibilitate, nu fac decît să-și îmbuibe propriile guși și să perpetueze spre nesfîrșit profitabila menire de vierme.

Dacă vom mai tolera și în continuare acești viermi care ne asaltează de peste tot și nu vom reuși să ne trezim la realitate și să alegem cîrmaci politici oameni înțelepți, harnici și cinstiți, întrucît acum, de bine de rău, am început să recunoaștem grîul de neghină, vom ajunge să ne făurim un nou Dumnezeu din Întunecimea Sa, Dracul Atotputernic, cel care a devenit, prin forța împrejurărilor, mult mai înțelegător și tolerant în a-i privatiza pe bieții păcătoși, întrucît nu mai are smoală în cazane, lemne și cărbuni pentru jeratic nu se mai găsesc, apă fierbinte nu mai poate face, cei care făceau clești și alte ustensile pentru torturi au intrat în grevă, oferind în schimb cu generozitate vodcă, gumă de mestecat, kent, disco non-stop, “Ceaiul de la ora cinci”, diverse emisiuni “Din viața partidelor”, “lambade” cu funduri și țîțe goale, minuni contrafăcute, pentru a-i determina pe cei mai mulți să spună “Ăsta-i dracul!” și încă multe alte binefaceri moderne.

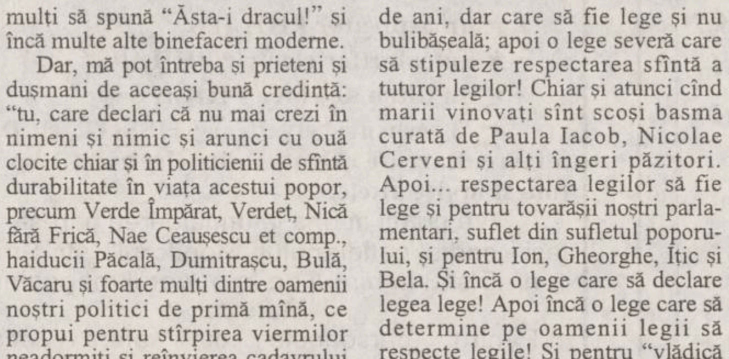

Dar, mă pot întreba și prieteni și dușmani de aceeași bună credință: “tu, care declari că nu mai crezi în nimeni și nimic și arunci cu ouă clocite chiar și în politicienii de sfîntă durabilitate în viața acestui popor, precum Verde Împărat, Verdeț, Nică fără Frică, Nae Ceaușescu et comp., haiducii Păcală, Dumitrașcu, Bulă, Văcaru și foarte mulți dintre oamenii noștri politici de primă mînă, ce propui pentru stîrpirea viermilor neadormiți și reînvierea cadavrului de care vorbești?... Ei, aici e-aici! Ce să propun? Hai să mai fac un joc de cuvinte pentru cei care au ochi de văzut și urechi de auzit:

Aș începe, de pildă, cu legea bunului simț, abrogată în ultimii 50 de ani, dar care să fie lege și nu bulibășeală; apoi o lege severă care să stipuleze respectarea sfîntă a tuturor legilor! Chiar și atunci cînd marii vinovați sînt scoși basma curată de Paula Iacob, Nicolae Cerveni și alți îngeri păzitori. Apoi... respectarea legilor să fie lege și pentru tovarășii noștri parlamentari, suflet din sufletul poporului, și pentru Ion, Gheorghe, Ițic și Bela. Și încă o lege care să declare legea lege! Apoi încă o lege care să determine pe oamenii legii să respecte legile! Și pentru “vlădică și pentru opincă”! Și dacă legea va deveni lege cu adevărat, atunci toți viermii vor fi stîrpiți și toți vom ști cu precizie să deosebim legea de fărădelege!

Și... gata! ■

AZI A APĂRUT

BOMBA DE CAUCIUC

PUBLICAȚIE DE EXPRESIE MOLDOVENEASCĂ ȘI CIRCULAȚIE NAȚIONALĂ

DIN SUMAR:

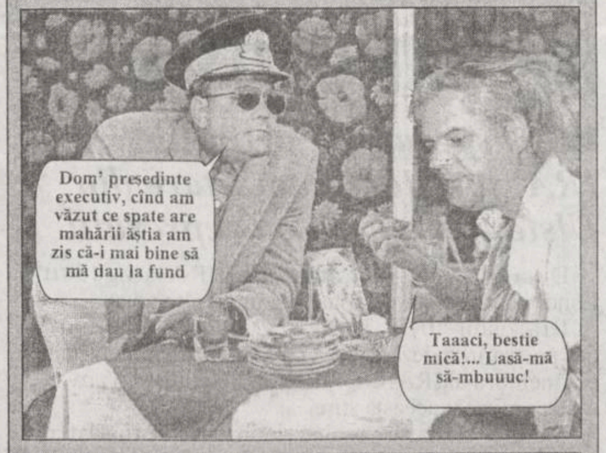
Dom' președinte executiv, cînd am văzut ce spate are mahării ăștia am zis că-i mai bine să mă dau la fund
Taaaci, bestie mică!... Lasă-mă să-mbuuuc!

Două fire, două paie, pun dosarul la bătaie?

Vadim, ex-bufonul președintelui, gata să dea în gît, pîn' la amigdale, pe cine mai trebuie

Vă prezentăm rezolvarea pozelor prezentate în numărul trecut. Pentru informații suplimentare umflați de urgență "Bomba de Cauciuc"

CARNETUL ZILEI

VREMEA

-4° - +7 °C

Vremea va fi relativ caldă și predominant închisă. Pe alocuri, se vor semnala precipitatii slabe, sub formă de ploaie sau burniță. Vîntul va sufla slab la moderat, cu unele intensificări locale de pînă la 50-60 km/h, din sector sudic. Temperatura aerului va înregistra valori minime cuprinse între -4° si 0° C, iar maxime între 4° si 7° C. Dimineata, este posibilă aparitia cetii, asociată cu depunere de chiciură. **(Eugen Mihai Panianopol)**

CALENDARUL CREȘTIN-ORTODOX

✝ Cv. Timotei și sf. eustatie, ep. Antiohiei

FARMACII DE GARDA

Farmacia nr. 2, Piața Unirii (tel. 116029).

SPITALE DE GARDĂ

Spitalul "Spiridon" (tel. 142730): Clinica a II-a Medicală; Clinica I Chirurgie; **Maternitatea "Cuza Vodă"** (tel. 143320).

PRO TV

7,00 Ora 7, bună dimineata! Din sumar: Stiri; Informatii utile; Concursul emisiunii; Sport; Meteo; Reportaje; Revista presei; Muzică ■ 8,30 Film serial: Capcana timpului (r) ■ 9,15 Sport la minut - știri sportive ■ 9,30 Film serial: Paradise Beach (r) ■ 10,00 Film serial: Spitalul de urgență (r) ■ 11,00 Film serial: Secrete de familie (r) ■ 11,45 Baschet NBA ■ 12,50 Doar o vorbă să-ți mai spun... ■ 12,55 Stirile PRO TV ■ 13,00 Film serial: Oameni în toată firea (r) ■ **13,30 Fotbal: Bundesliga** (r) ■ 15,00 Talk show: Deșteaptă-te, române! (r) ■ 16,30 Film serial: Paradise Beach, ep. 58 ■ 17,00 Film serial: MASH (r) ■ 17,30 Film serial: Capcana timpului, ep. 58 ■ 18,15 Sport extrem ■ 18,45 Sport la minut - știri sportive ■ 19,00 Film serial: Oameni în toată firea, ep. 56 ■ 19,30 Știrile PRO TV ■ 19,55 Doar o vorbă să-ți mai spun ■ **20,00 Film artistic: Elixirul dragostei** (SUA, 1992). Regia Dale Launer. Cu Tate Donovan ■ 21,50 Știrile PRO TV ■ **22,00 Film serial: MASH,** ep. 47 ■ 22,30 Film serial Robocop, ep. 11 ■ 23,30 Povești adevărate ■ 0,00 Știrile PRO TV ■ 0.05 Sport la minut - știri sportive ■ 0,30 Fotbal: rezumat Anglia ■ 1,25 Fotbal: rezumat Spania. ■

TELEVIZIUNEA NAȚIONALĂ

7,00 TVM. Telematinal; 8,30 La prima oră. Actualități; Puncte de vedere; Desene animate; Revista presei; Maxima zilei; 9,20 Film serial (r): Santa Barbara (SUA), ep. 340; 10,05 Moda pe meridiane. Documentar (NBC Super Channel); 10,35 Videocaseta muzicală cu: Sanda Ladoși, Christel Ungar; 10,50 Videolexicon. Cercul Militar National: Sala Artelor; Tradiții ale învătămîntului românesc: Liceul "Matei Basarab"; Acupunctura; George Oprescu; 11,50 Film serial (r): Iubiri amăgitoare (Venezuela), ep. 107; 12,40 Desene animate: Grădina ascunsă (Japonia); 13,10 Muzica pentru toți. Integrala capodoperelor. Episodul CCLXXVIII. ; 14,00 Actualități; 14,10 TVR Iași. Est Meridian; 15,05 TVR Cluj-Napoca. Jurnal; Onor la tricolor! Rubrică de informare și educație ostășească; Agenda muzicală. Freiburger Barockorchester Consort; Observator: reconstructia constructiilor - o problemă cu răspuns amînat; 16,00 Actualități; 16,10 Magazin sportiv; 16,55 Acești pătimași minunati! Unica Revistă TV din România a vînătorilor și pescarilor; 17,10 Ecleziast '96. Domnitori și duhovnici - sensurile unei legături de tradiție; 17,55 Tele-discul muzicii populare 18,25 Desene animate: Aventurile șerifilor galactici; 18,55 Timpul Europei. Magazin de politică internațională; Eveniment continental; Instituții și organisme; Țări, popoare, civilizații; Cronica de jurnalist; Contacte; 19,25 Film serial pentru tineret: Fata și băieții (Franta, 1993), ep. 156; 19,55 Marea Privatizare: unde subscriem?; 20,00 Actualități. Buletin meteo; Telesport; 20,45 Publicitate; 20,50 Film serial: Jalna (Franta, Canada). După romanul scriitorului Mazo de la Roche. Premieră pe țară cu: Danielle Darieux, Serge Dupire, Catherine Mouchet, Jacques Bonnaffe, Pholippe Laudenbach, Bernard Frey, Florence Pernel. Regia Philippe Monnier. Ep. 1; 21,45 Universuri paralele. Există paranormal? (II) Dezbatere științifică cu tema: "Cît folosim astăzi din capacitatea creierului?"; 22,25 Totul despre muzică. Concurs care vă propune o inedită abordare a istoriei muzicii (sectiunea pop-rock); 22,55 Actualităti; 23,10 Confluente. Vise și previziuni (II); 23,40 Film serial polițist: Post scriptum: Te iubesc (SUA, 1992). Ep. 3; 0,35 Intîlnirea de la miezul noptii. Informatii din viața și activitatea grupurilor rock românești și internaționale: Noutăți discografice; Sport-star; Metalmania; Succese hard, heavy, thrash și deathmetal la cererea telespectatorilor

7,00 La prima oră. Știri ROMPRES; Buletin meteo; Gimnastica de dimineață; Informatii utile; Desene animate (I); Autografe muzicale; Trei minute pentru sport; Cronica șoselei; Unde mergem? Simezele orașului; Avocatul casei; Dedicatii muzicale; Ce spun astrele?; Calendar; Desene animate (II); Actualități; Puncte cardinale; Maxima zilei; 9,20 Ora de muzică. Gheorghe Costin la pupitrul Orchestrei Naționale Radio. În program: A. Dvorak - Simfonia IX în mi minor "Din lumea Nouă"; 10,05 Itinerar turistic. Oldenburg - străvechi oraș german (Deutsche Welle). Redactor Franziska Bayer-Giuglea; Podgorii renumite ale Frantei: Regiunea Bordeaux (NBC Super Channel); Insulele Cies și Rias - paradis al faunei. Prima parte (TV Spaniolă); 11,30 Desene animate; 12,00 Telecinemateca (r): Ameteala (SUA, 1958). Regia Alfred Hitchcock; 14,05 Film serial: Fratii (Coreea de Sud, 1994), ep. 6; 14,55 Gong! (r); 15,25 De lingua latina. Declinarea a III-a; Carmina latina - Catullus (III); 15,55 Desene animate: Dragonii gemeni (Japonia, SUA 1993); 16,20 Film serial: Inimă sălbatică (Mexic), ep. 88; 17,05 Zodia Balantei. Emisiune de educație juridică; Impozitul - obsesia zilelor noastre. Invitat prof. Ioan Condor; Avocatul vă sfătuiește: asistență juridică gratuită; 17,45 Film serial: Iubiri amăgitoare (Venezuela), ep. 112; 18,30 Emisiune în limba maghiară. Știri; Desene animate; Sport; Film serial; La o ceașcă de cafea...; 20,00 Pro memoria. Am aflat jurnalul Mareșalului Antonescu. Invitat General de brigadă Gheorghe Teodorescu; 20,30 Orizonturi culturale; 21,00 TVM. Mesager; 21,30 Tradiții. Elemente și simboluri ale continuității românești; 22,00 Film serial: Santa Barbara (SUA), ep. 348; 22,45 Un secol de cinema. Spectacolul Institutului American de Film, editia din 1995, în onoarea lui Steven Spielberg; 0,20 Jazz-fan. Recital "Garbis Dedeian New Project" la Festivalul de Jazz - București, 1995 (II)

TELEVIZIUNI LOCALE

TVR IAȘI

Pr.I, orele 14,10 - 15,00 - Est Meridian Magazin. Fotograme (evenimente din actualitatea regională) ■ Trimbulinzii: "Olimpiadele în ecuatie" și "Elevi de azi, dascăli de mîine" ; Concurs ■ La portile dorului: Popas la Muzeul Etnografic din Botosani ■ Lumea în oglindă ■ Vedete în recital: Vasile Seicaru ■ Videoclipul emisiunii.

EUROPA NOVA

10,05 Mati Nova ■ 11,00 Reporter Europa Nova (r) ■ 11,15 Starea de veghe (r) ■ 11,20 Restitutio (r) ■ 11,30 Film: "Bac pentru Hong-Kong" (r) ■ 13,20 Pasi pe orizont (r) ■ 13,45 Mondomusic ■ 16,00 Country music ■ 16,20 Film serial: "Inimi fără vîrstă", ep. 15 ■ 16,40 Pagini de călătorie - Australia ■ 16,45 Pulsul planetei - Motivele fricii (I) ■ 17,15 Desene animate ■ 17,45 Orasul celor sapte... muze - magazin cultural. Moda francofoniei; Cronica 30; Atelier - pictori ieseni contemporani; Agenda teatrală; Cronica cinematografică; Revista presei culturale. ■ 18,35 Country music ■ 18,50 Starea de veghe ■ 18,55 Publicitate ■ 19,00 Infonova ■ 19,40 Dura lex - emisiune pe teme juridice. Legea protectiei mediului ■ 20,00 Videoclip '96 ■ 20,25 Publicitate ■ **20,30 Film: "Montana"** (prod. SUA; regia William A. Graham; cu: Gena Rowlands, Richard Grenna, Lea Thompson). Traditionala familie americană de fermieri este serios afectată atunci cînd pămîntul își pierde valoarea. Un film despre dezbinare, despre renuntare, despre conflictul între generatii. ■ 22,00 Infonova ■ 22,15 Un secol de cinema - Speciile comediei. **Film: "Apartamentul"** (prod. SUA, 1960; regia Billy Wilder; cu: Jack Lemmon, Shirley McLaine).

TELE'M

7,00 Magazin matinal - informatii, muzică, umor, desene animate ■ 7,30 "Grand National" - un interesant documentar despre cel mai mare concurs de hipism din lume ■ **9,00 "Trepidatii"** (f./r). Cu Kevin Bacon ■ 10,00 Walt Disney prezintă: "Blossom" (co). Ep. 10 ■ **10,30 "Regele David"** (f./r). Cu: Richard Gere, Edward Woodward ■ 12,20 Program Worldnet, în direct de pe satelit ■ 17,00 Concert AC/DC ■ 18,00 Stiri ■ 18,15 Reportajul zilei ■ 18,30 Telemedicina ■ 19,00 "Panterele junglei" (do) ■ 20,00 Desene animate ■ 20,30 Music Club Tele' M ■ 20,45 Stiri ■ **21,00 "Presupus nevinovat"** (f.); regia Alan J. Pakula; cu Harrison Ford. Viata unui procuror, interpretat remarcabil de Harrison Ford, împărtită între obligatiile familiale, candidatura pentru alegeri si conducerea anchetei în cazul uciderii amantei sale, si ea magistrat... ■ 22,05 Stiri ■ **23,20 "Chemare totală"** (SF). Cu Arnold Schwarzenegger ■ 1,05 Stiri

Radio NORD-EST

5,30-10,00 Micul dejun. Emisiune matinală de informatii si muzică; stiri din actualitatea locală, informatii utilitare, horoscop, sfatul medicului, informatii economice, concursul diminetii, relatări în direct din diferite puncte ale orasului (6,00-6,30 buletinul de știri și programul Actualitatea preluate de la BBC). realizatori: Iulia Mihalache si Cătălin Elisei ■ 10,00-14,00 Fir direct. Timp de 4 ore în contact direct cu viata orașului: informatii din actualitatea locală, răspunsuri la întrebările ascultorilor, concursuri si muzică. Realizator, Cristina Tilică ■ 14,00-14,30 BBC: Buletinul de știri si Actualitatea ■ 14,30-18,00 Turnul de control. Cea mai importantă emisiune informativă a zilei ■ 14,45 Paralela Sport ■ 16,30 Puls Nord-Est - reportaje, interviuri, relatări din actualitatea locală și natională , Realizator Ovidiu Simonca ■ 18,00-19,00 BBC: Buletin de stiri si Actualitatea ■ 19,00-21,00 Buzduganul de seară. Emisiune de divertisment: muzică si concursuri. Realizatori: Livia Susanu si Daniel Buzdugan ■ 21,00-21,30 BBC: Buletinul de stiri si Actualitatea ■ 21,30-22,00 Puls Nord-Est - editia de seară (știri, reportaje, interviuri, relatări din actualitatea locală si natională) ■ 22,00-24,00 Club Nord-Est. Invitati în studio, muzică și informatii culturale de ultimă oră (23.25-23.55 Cuvînt împreună - rubrică de informatii culturale realizată de Editura Humanitas în colaborare cu Ars Nova). Realizatori: Cătălin Elisei si Andi Barbu ■ 0,00-1,00 Exclusiv Jazz. Totul despre jazz în 60 minute. Realizatori: Romeo Cozma și Radu Tepordei ■ 1,00-3,00 Rob Mc Lean Show - Voa Europe ■ 3,00-4,15 Albumul noptii ■ 4,15-5,00 Jazz - Voa Europe ■ 5,00-5,30 Ritmuri de înviorare.

TELECABLE

TELECABLE I

17,25 - 1,00 Program Tele 7 abc; 17,35 Primul pas ■ 18,30 Desene animate ■ 19,00 Linia întîi ■ 20,00 Film serial: F.B.I. ■ 21,00 Telejurnal ■ 21,45 Film serial: "Îngerii" lui Charlie ■ 22,40 Foc încrucișat ■ 23,30 Staruri pentru totdeauna ■ 0,00 Linia fierbinte.

TELECABLE II

8,00-18,00 Program Antena 1. Din cuprins: Film serial: Capcana periculoasă ■ Observator ■ Film artistic: Experimentul Harrad ■ Film artistic: Un nou început ■ Film serial: Viata în trei ■ Film artistic: Somnul mortii (aventuri) ■ Dance club ■ Film serial: Model Academy. 18,00-3,00 Program propriu; 18,00 Film: Marea cursă ■ 20,25 Film documentar: Spitale asediate; Născut în România ■ 21,00 Film: Tăcerea adulterului ■ 22,25 Film: Contact periculos ■ 0,00 Gîndul serii ■ 0,05 Reîntoarcerea la jonctiunea celor două lumi ■ 1,35 Film: Blondele se distrează.

Radio IAȘI

6,00 - 8,30 Diminetile noastre - Stiri, 6,00; Radiojurnal, 7,00 ■ 7,30 - 7,45 Post-scriptum. Revista presei; Avanpremiera radio; Muzică ■ 8,00 - 8,05 Buletin de știri ■ 8,05 - 8,30 Informatii utilitare ■ 8,30 - 9,00 Pe-un picior de plai - la izvoarele muzicii (alternativ) - reluare ■ 9,00 - 9,05 Buletin de știri ■ 9,05 - 13,00 Radiosfera: Stiri: 10,00; 11,00; 12,00; Radio circuit multiplex; Concert de muzică populară românească ■ 13,00 Radiojurnal ■ 13,15 Muzică usoară ■ 13,30 La zi, în viata partidelor politice ■ 14,00 Buletin de știri ■ 14,05 Întîlniri pe unde medii ■ 14,15 Meridiane culturale (ora 15,00 - Stiri) ■ 15,20 Jazz-ul în comentariu si sunet - reluare ■ 16,00 Radiojurnal ■ 16,15 - 17,30 Radiograme; 17,00 Buletin de stiri ■ 17,30 - 18,00 Columna ■ 18,00 - 18,10 Buletin de știri ■ 18,10 - 18,30 Corespondenta radio - muzică usoară ■ 18,30 - 19,00 Corespondenta radio - muzică populară ■ 19,00 - 19,15 Radiojurnal ■ 19,15 - 19,30 Muzică usoară românească ■ 19,30 - 20,00 Agronomica ■ 20.00 - 20,30 Farmecul operetei ■ 20,30 - 21,00 Armonii corale ■ 21.00 - 21,20 Evenimentele zilei; Sport; Meteo ■ 21.20 - 22,00 Geografie sonoră.

MUZEUL LITERATURII ROMÂNE

Muzeul Literaturii Române Iași organizează astăzi, la orele 17.00, la Clubul cultural "Junimea" (Casa Pogor), lansarea nr. 2/1996 al revistei "Convorbiri literare". Invitați: Cassian Maria Spiridon, Emil Iordache, Nichita Danilov, Nicolae Ionel, Nicolae Panaite, Emil Brumaru.

OPERA

Opera Română Iași prezintă astăzi, la orele 18.30, spectacolul **"Trubadurul"**, de G. Verdi. Dirijor: Corneliu Calistru.

☎ TELEFOANE UTILE: FARMACII

1. **SEMIS** - Străpungere Silvestru nr.7
zilnic : 8.00-20.00
☎ 210542
2. **FARMACON** - Gavril Muzicescu
zilnic : 8.00-21.00
☎ 213050
3. **BELLA DONNA** - B-dul Copou nr.50
luni-vineri : 8.00-19.00
sîmbata : 9.00-13.00
duminica închis
☎ 140134
4. **BEST FLORA** - V. Lupu 108
zilnic : 8.00-20.00
duminica : 8.00-14.00
☎ 170219
5. **GHITUN FARM** - Primăverii 11
zilnic : 7.00-20.00
sîmbăta : 8.00-13.00
duminica închis
☎ 231876
6. **FARMACIA GHITUN** - Cuza Vodă 27
zilnic : 7.00-20.00
sîmbăta : 8.00-15.00
duminica închis
☎ 147077
7. **MEDIFARM** - Piata Voievozilor, bl. A1-A2
zilnic : 8.00-19.30
sîmbăta : 8.00-13.30
☎ 152847
8. **THEOFARM** - Tutora 2
zilnic : 8.00-20.00
duminica închis
☎ 231118
9. **FARMACIA SF. LAZĂR** -
zilnic : 8.00-20.00
sîmbăta : 8.00-14.00
duminica : 8.00-14.00
☎ 230153
10. **MYOSITOS** - Ciurchi 121
zilnic : 8.00-20.00
sîmbăta : 8.00-14.00
☎ 176945
11. **REMEDIA** - Str. Gării 30
zilnic : 7.30-20.00
sîmbăta : 8.00-14.00
duminica : 8.00-14.00
☎ 146325
12. **ANDA FARM** - Păcurari 91
zilnic : 8.00-19.00
sîmbăta : 8.00-14.00
duminica închis
☎ 252.254
13. **GALATA FARM** - Hatman Șendrea
zilnic : 8.00-19.00
sîmbăta : 8.00-12.00
duminica închis
☎ 124210
14. **SALVIA FARM** - Cuza Vodă 1
zilnic : 7.30-20.00
sîmbăta : 8.30-20.00
duminica : 8.30-14.00
☎ 210340
15. **ALDAMED** - V. Alecsandri 1
zilnic : 10.00-18.00
sîmbăta : 10.00-13.00
duminica închis
☎ 215500

TELEVIZIUNE PRIN SATELIT - RECOMANDĂRI

8,00 M6 express. Express matinal; Bulevardul clipurilor; 11,50 Profesioniștii (.p.): "Problemă de culoare"; 13,00 Ce vrăji a mai făcăt nevasta mea? (s): "Zîna pădurii"; ** 13,25 Căsuta din prerie (s): "Zburdălnicii de primăvară"; 18,35 Armăsarul negru (s): "Cel mai bun cîștigă"; 20,00 Codul cuantei (s.a.): "Cînd Harry o întîlnește pe Maggie"; 21,45 Seductie machiavelică (f).

11,25 Totul pentru victorie (co., SUA, 1989). Regia Joe Pytka;; 13,05 O echipă binecuvîntată. Și oamenii mari se înșală (s.p., SUA, 1990); 14,00 SAM. Noul magazin de prînz, cu Susann Atwell; 14,30 Gălăgiosul nostru cămin. Ora fantomelor (co., SUA;, 1985); 15,00 Arabella Kiesbauer; talk-show; 16,00 Mica noastră fermă. A treia minune (s., SUA, 1979); 17,00 Desene animate și program pentru copii; 18,25 Toți sub același acoperiș. Testul dragostei (co., SUA, 1994/'95); 18,55 Cine-i șeful aici? Micul proxenet (co, SUA, 1985), cu: Tony Danza, Judith Light; 19,25 Show-ul lui Bill Cosby. Cliff - proxenetul (co., SUA, 1985); 21,00 Paradisul ucigaș (f.p., SUA, 1984). Regia Phillip Borsos; cu: Kurt Russell, Mariel Hemingway. ; 23,50 Baldy Man. O baie savuroasă (co., Anglia, 1995); 0,00 O afacere profesională (f.p., SUA, 1994). Regia Paul Wynee; cu: Kim Stetz, Robert Z'Dar. Fiindu-i furate două milioane, șeful mafiei drogurilor îl angajează pe detectivul Serano. Principala suspectă este frumoasa Heather care-l seduce pe Serano...; 4,45 "2 contra 2" - talk show; 5,25 Waltonii. Judecata (s/r, SUA, 1978).

6,30 Germania dimineata; 10,00 Cannon. Vechii asasini nu sînt uitati (s.p., SUA, 1976); 11,00 Găsesti cuvîntul? (joc rebusist); 13,00 Vera la prînz - talk show intermediar, cu Vera Int-Veen; 15,00 Star Trek. Deep Space Nine. Abandonatul (s. SF, SUA, 1994); 16,00 MacGyver - O armă cu trecut (s., SUA, 1990); regia William Gereghty; cu Richard Dean Anderson, Dana Elcar; 17.00 Totul sau nimic - Show concurs cu Jörg Draeger; 18,00 XXO - Fritz & Co; 18,30 Reportaje regionale; 19,00 Așa e viata! Familia Wagenfeld (s., Germania, 1995); 21.00 Regele - Lovitură în plin (s.p., Germania, 1995); 22,00 Am să te întîlnesc (f., Germania, 1994)

DIN TELEFOANELE, SCRISORILE ȘI AUDIENȚELE ZILEI

Rubricile "Din telefoanele, scrisorile și audiențele zilei" și "Ultimul vagon poștal" au menirea de a asigura un dialog direct între cititori și reprezentanții principalelor instituții publice. În cadrul acestor rubrici cititorii își pot exprima opiniile în legătură cu diverse probleme locale și de interes național. Semnatarii scrisorilor sînt rugați să folosească un limbaj decent și să nu aducă acuzații nefondate. Pentru atestarea veridicității afirmațiilor făcute, materialele prezentate la redacție pot fi însoțite de copii xerox ale unor acte doveditoare. De asemenea, semnatarii scrisorilor trebuie să lase un număr de telefon la care pot fi contactați pentru relații suplimentare.

Redactorul de serviciu răspunde apelurilor dvs. la numerele de telefon 271271 și 172557, între orele 8.00-24.00

■ *Consultați un avocat!*

Vasile Untu, din Iași, Șos. Națională 15, ne-a telefonat în seara zilei de 18 februarie, pentru a ne solicita o informație. Dînsul vrea să știe dacă trebuie să mai plătească fiului său pensie alimentară, în condițiile în care acesta este student la o facultate particulară sau dacă fiul a terminat armata și este salariat.

După cîte sîntem informați, dacă dvs. puteți face dovada că fiul, chiar dacă este student, este angajat la o firmă, indiferent de capital, cu contract individual de muncă, deci este salariat permanent, și a depășit vîrsta de 26 ani, nu mai sînteți obligat să plătiți pensia alimentară. În cazul în care fiul dvs. a terminat armata și lucrează la o societate comercială, cu contract individual de muncă (ceea ce trebuie probat), nu mai beneficiază de acest drept. În ambele cazuri, înainte de a sista plata pensiei alimentare, consultati un avocat care vă poate oferi detalii și îndrumări în astfel de cazuri.

■ *Cine administrează parcurile dintre blocuri?*

Vasile Bura, din Iași, str. Basarabi nr. 2, bl. L3, sc. B, ap. 4, ne-a prezentat o situație cunoscută de Primărie, privind degradarea continuă a spațiilor verzi, respectiv a părculețelor interioare, dintre blocuri, administrate de asociațiile de locatari.

La adresa de mai sus există, în apropiere, un părculet cu o suprafață de aproximativ 200 mp, administrat (după spusele lui B.V.) de Asociația de locatari P.T. 7. V. Bura menționează că de îngrijirea părculețului s-a ocupat personal, nedorind ca administrația să fie amendată, de către gardienii publici, din cauza lipsei de curățenie. Administratorul i-a comunicat că asociația nu are femeie de serviciu și că fiecare locatar trebuie să se autogospodărească, el fiind, de fapt, un simplu încasator al taxelor de întretinere. B.V. ar dori să știe cine este cu adevărat administratorul acestor terenuri, denumite impropriu părculețe, și cine este răspunzător de curățenia și întreținerea lor? Stimate domn, ca buni gospodari ce ne considerăm a fi, fiecare locatar ar trebui să participe la curătarea și întreținerea spațiilor verzi aferente imobilului în care locuiesc, indiferent de anotimp, existînd în acest sens chiar și o hotărîre a Primăriei.În ceea ce privește părculețul de lîngă blocul dvs., așteptăm ca administratorul P.T. 7 să ne comunice în "custodia" cui se află și cine are obligația întreținerii lui.

■ *Sectoristul are dreptul să facă verificări financiar-contabile*

Constantin Magda, din Iași, președintele Asociației de locatari P.T. 1A - str. Păcurari nr. 18, bl. 530, sc. D, ne-a telefonat la redacție, în seara zilei de 19 februarie, pentru a ne solicita ajutorul. Luni, la ora 18.30, s-a prezentat la sediul asociației plutonierul Huțupașu, sectorist, pentru a verifica, în urma unei scrisori anonime, situația financiar-contabilă a asociației (conform spuselor lui M. Constantin). Plutonierul a prezentat o așa-zisă împuternicire din partea I.M.P., semnată și parafată de superiori, cerînd actele financiar-contabile din perioada august '95 și pînă în prezent, pentru a le verifica. Constantin Magda, considerînd că acest plutonier nu este de specialitate, nefăcînd parte din cadrul biroului economic al Poliției, a refuzat prezentarea actelor, solicitînd ca verificarea să fie făcută de un organ de control competent (Poliția Economică, Corpul de Control al Primăriei, Garda Financiară). Plutonierul a plecat, dar a revenit la ora 20.30, aducînd presedintelui asociației o invitație, pentru data de 20 februarie, ora 8.30, de a se prezenta la Secția 2 (Păcurari) pentru a da unele explicatii. "De fapt, cine are dreptul, conform legii, de a ne solicita actele la control, în afara organelor amintite mai sus, și dacă se iau în considerație anonimele, de ce se încearcă unele presiuni?" - s-a întrebat Constantin Magda. Cu ajutorul ofițerului de serviciu, pl. Tololoi, am reușit să luăm legătura cu pl. Huțupașu care ne-a comunicat că a procedat astfel "conform Legii Poliției, care îi dă acest drept", iar pentru detalii suplimentare ne-a sugerat să ne adresăm superiorilor săi. A doua zi, am luat legătura cu maiorul Bodia, care ne-a informat că la baza verificării au stat cel puțin două sesizări (una anonimă și una semnată de un grup de locatari) privind modul de "gestionare" a asociației de locatari. Conform Legii Poliției, sectoristul are dreptul să facă aceste verificări. În legătură cu "litigiul" ivit, privind contestarea calității unui plutonier de a verifica aceste sesizări, Constantin Magda a fost condus la Biroul Economic al Poliției Municipale Iași.

■ *Unde-i lege, nu-i tocmeală*

Rodica Dumitriu, din Iasi, str. Semănătorului nr. 33 (Păcurari), ne-a vizitat la redacție, în ziua de 20 februarie. Ea ne-a spus că în anul 1995 a contractat, conform Ordonanței 19/'94, o garsonieră, pentru care a plătit 200.000 lei avans, rămînînd ca la perfectarea actelor să achite suma rămasă, în valoare de 800.000 lei. Neavînd serviciu, iar soțul ei fiind handicapat și bolnav de TBC, nu are de unde plăti diferența. Ne roagă s-o informăm dacă beneficiază de o amînare, la achitarea totală a avansului, avînd în vedere boala soțului.

Prin amabilitatea ing. Bîrlescu, de la R.A. "Locuinta", am aflat că Ordonanta 19/'94 nu prevede scutiri sau amînări de la plata totală a avansului (un milion lei), indiferent de boala de care suferă unul dintre solicitanți. În cazul neachitării sumei de 800.000 lei, Rodica Dumitriu pierde spațiul respectiv, iar suma de 200.000 lei, în baza unei cereri, i se va restitui.

Constantin IURAȘCU
Eugen ACASANDREI

COMUNICAT

Fundația SOROS pentru o Societate Deschisă - filiala Iași face cunoscut faptul că în urma ultimei sedinte a Comisiei de Evaluare care a avut loc în data de 5 februarie a.c., au fost aprobate pentru finantare 14 dosare în vederea participării, atît în țară cît și peste hotare, a 16 persoane la congrese, conferinte, simpozioane, burse, suma aprobată totalizînd 11128 USD.

De asemenea, vor fi finantate partial un congres internațional organizat de Institutul de Arheologie Iasi, o conferintă internațională organizată de Universitatea Tehnică "Gh. Asachi" Iași - Catedra TCM și un curs internațional de oncologie organizat de Spitalul "Sf. Spidiron" din Iasi. Următoarea sedintă a Comisiei de Evaluare va avea loc în data de 21 martie 1996. Dosarele pentru această ședință se primesc la sediul Fundației SOROS din str. Moara de Foc, nr. 35, Iași, pînă la data de 16 martie 1996.

Director executiv,
Maria SCRIPA

☎ TELEFOANE UTILE

- ☎ **SALVARE: 961**
- ☎ **POMPIERI: 981**
- ☎ **POLITIE:**
  Inspectoratul Judetean Centrala 140720; Dispecerat 146666; Municipiu Centrala 140020 Dispecerat 146840/955 Ofiter de serviciu 146850; Serviciul Circulatie - 140070.
- ☎ **SERVICII MEDICALE MOBILE CORPO-SAN (asistentă medicală non-stop de urgentă la domiciliu): 113130**
- ☎ **PROTECTIA MUNCII.: 116139**
- ☎ **AGENTIA C.F.R.: 147673**
- ☎ **INFORMATII GARĂ: 146333**
- ☎ **AUTOGARĂ: 146587**
- ☎ **TAXICOM, dispecerat: 953, 146593**
- ☎ **GO-TAXI, dispecerat: 145530**
- ☎ **TAXI ROMARIS, dispecerat: 215555, 222222**
- ☎ **TAXI LYONTRANS, dispecerat: 116330**
- ☎ **AGENTIA TAROM: 115239**
- ☎ **INFORMATII AEROPORT: 178126**
- ☎ **STATII PECO: Bas Ceaus - 176865; Aurel Vlaicu - 175872; Bucium - 132891; Crisan - 112182; Păcurari - 164142; Sărărie - 147480.**
- ☎ **A.C.R. - informatii utile: 112345, 130177.**
- ☎ **DISPECERATE: R.A. Gaz-Metan - 141737; R.A. Apă-Canal - 142451 (centrala - 215410); Renel - 147070, deranjamente - 929; Termoficare - 141956; R.A. Locuința - 112434; Telefoane - Deranjamente - 921; Protectia mediului - 147010.**
- ☎ **GARDA FINANCIARĂ: 114065, 12427.**
- ☎ **ADMINISTRATIA FINANCIARĂ: 143030**
- ☎ **TRIBUNAL: 146300**
- ☎ **PROCURATURĂ: 212566**
- ☎ **CAMERA DE COMERȚ: 117757**
- ☎ **CENTRUL MILITAR JUDETEAN: 146370**
- ☎ **STATUL MAJOR JUDEȚEAN DE APĂRARE CIVILĂ: 214470**
- ☎ **HOTELURI: Moldova - 142225; Traian - 143330; Unirea - 142110; Continental - 114320; Sport - 232800.**
- ☎ **POLICLINICA CU PLATĂ: triaj informatii - 117244**
- ☎ **OFICIUL JUDETEAN PENTRU PROTECTIA CONSUMATORILOR: 145392.**
- ☎ **LABORATOR ANALIZE "PRO FAMILIA": 230431**
- ☎ **Servicii de pază si protectie, interventii GUARD SECURITY: tel: 210094; tel/fax: 212658.**
- ☎ **Vama Nicolina - 142817**
- ☎ **Punct vamal Of. Poștal 13 - 113093**
- ☎ **Directuia Regională Vamală Iași - 127779; 130154**

REPARAȚII

- ☎ **Tîmplărie - 158588**
- ☎ **Raschetat parchet - 126923**
- ☎ **Hidroizolatii terase, subsoluri, garaje - 174340**
- ☎ **Închideri balcoane - 117512**
- ☎ **Sobe, constructie-curătire - 177878**
- ☎ **Instalații sanitare - 160164**
- ☎ **Reparatii mașini de spălat rufe, vase, masini de uscat, rebobinări motoare - 173204**
- ☎ **Frigidere - 251006; 220859**
- ☎ **Aragaze - 132141**

Monitorul
cotidian de informații

Str. Smîrdan nr. 5 ■ Tel. 17.25.57;
271271; 271333; 271467 (centrala) ■
Fax 27.04.15
■ Publicitate tel./fax 14.47.76

■ REDACTOR SEF -
Dan Radu
■ REDACTOR SEF ADJUNCT -
Toni Hrițac
■ SECRETAR GENERAL DE REDACTIE -
Marius Cristian

SEFI DEPARTAMENTE:
■ Eveniment national si international:
Cristian Racu (int. 110)
■ Investigatii speciale:
Valentin Gheorghită (int. 123)
■ Cultură: **Dorin Popa** (int. 109)
■ Sport: **Nicolae Grecu** (int. 107)
■ Redactor de serviciu:
Constantin Iurașcu (int. 124)
■ Fotoreporter: **Constantin Plop**
■ Grafică: **Lucian Amarii, Daniel Melinte**
■ Publicitate: **Cristina Labonțu**
(int. 122, fax 144776)
■ Difuzare: **Mihai Tudose** (int. 120)
■ Contabilitate: **Antoneta Filip** (int. 112)

ABONAMENTELE se pot face la orice Oficiu Poștal din țară.
MONITORUL figurează în catalogul Presei interne la poziția 838.

NORD-EST PRESS
- agenție de presă -
Str. Smîrdan nr. 5 ■ Tel. 17.25.57;
271271 (centrala) ■ Tel 14.56.10
■ EDITOR: Mona Dîrtu

EDITOR
NORD-EST
Str. Smîrdan nr. 5 ■ Tel. 17.25.57; 27.12.71
■ Fax 27.04.15
Director general:
ALEXANDRU LĂZESCU
Director editor:
FLORIN ZAMFIRESCU
Director de marketing:
CEZAR CALUSCHI
Director executiv:
GABRIEL RUSU

TIPAR OFFSET: MULTIPRINT, Iași str. Sf. Lazăr nr. 49

MONITORUL EXTERN

Havel s-a operat

Întîlnirea dintre președintele ceh și cel polonez a fost amînată

Prima întîlnire dintre președintele ceh, Vaclav Havel **(foto)**, și omologul său polonez, Alexander Kwasniewski, programată pentru joi, a fost amînată, pentru luna martie, pentru a-i permite lui Havel să se refacă în urma operației suferite recent, relatează REUTER.

Havel a fost operat, marțea trecută, din cauza sîngerării unui polip din cavitatea bucală, starea sa nefiind considerată gravă. Întîlnirea dintre cei doi președinți era programată în orașul ceh Nachod, la granița cu Polonia.

Cu ocazia Ramadanului

5000 de deținuți au fost eliberați în Arabia Saudită

Regele Fahd bin Abdul-Aziz al Arabiei Saudite a ordonat eliberarea a peste 5.000 de deținuți, cu ocazia celebrării lunii sfinte a Ramadanului islamic, care a luat sfîrșit luni, relatează REUTER.

Deținuții, acuzați de delicte minore, au fost eliberați în 12 februarie, urmînd ca "numai cei acuzați de infracțiuni grave să rămînă în închisoare", a declarat un oficial al Ministerului de Interne saudit. Printre cei amnistiați se numără 3289 de saudiți și 1750 cetățeni străini.

"Rezistența ariană albă"

Poliția germană a reținut șapte extremiști de dreapta

Poliția din Berlin a reținut șapte persoane, bănuite că ar fi intenționat să atace cetățeni străini, evrei și persoane cu vederi de stînga și că ar face parte dintr-o grupare extremistă numită "Rezistența ariană albă, corpul pentru protecția patriei", relatează REUTER.

Grupul este bănuit că ar fi organizat exerciții de antrenament, la sfîrșitul anului trecut, și că ar deține un mic arsenal de arme. Șase dintre suspecți au mai participat la atacuri asupra cetățenilor străini în trecut, conform declarațiilor poliției.

Arestările fac parte din campania forțelor de poliție menită să restrîngă acțiunile extremiștilor de dreapta și ale neo-naziștilor, ca urmare a valului de violențe rasiste care a izbucnit după unificarea germană.

Trei turci au fost arestați

Poliția elvețiană confiscă 40 de kg de heroină

Poliția orașului elvețian Zurich a confiscat, sîmbătă, 40 de kg de heroină, au anunțat, luni, oficiali locali, citați de REUTER.

Aceasta reprezintă cea mai mare captură de acest gen efectuată în Zurich, capitala financiară a federației elvețiene. Drogurile au fost descoperite într-o camionetă parcată într-un garaj subteran din localitate.

Trei cetățeni turci au fost arestați în cadrul raidului de sîmbătă.

Municipalitatea din Zurich a ordonat, anul trecut, închiderea unei zone care era cel mai mare "bazar" pentru procurarea drogurilor în Europa, însă orașul rămîne un centru al traficului ilegal de droguri în Elveția.

Cu tot cu morți

50.000 de sîrbi vor părăsi Sarajevo în următoarele 3 zile

■ *va avea loc o exhumare în masă a cadavrelor din cimitire*

În următoarele trei zile va avea loc un exod organizat al sîrbilor din suburbiile deținute de sîrbi ale orașului ***Sarajevo,*** aproximativ 50.000 de sîrbi urmînd să părăsească orașul, relatează REUTER.

Președintele cartierului general al sîrbilor bosniaci pentru refugiați, ***Gojko Klickovic,*** a declarat că va avea loc o exhumare în masă organizată a cadavrelor din cimitire, care va coincide cu exodul sîrbilor bosniaci. Klickovic a afirmat că principala problemă a fost asigurarea vehiculelor necesare acestui exod, care ar putea începe prin plecarea a 14 autobuze din capitala Pale, către Sarajevo, marți la prînz.

Biroul condus de Klickovic estimează la 50.000 numărul celor care vor părăsi suburbiile, ceea ce reprezintă aproximativ 80% dintre sîrbii bosniaci aflați încă în cele cinci suburbii ale orașului Sarajevo deținute de sîrbi. Controlul asupra acestor suburbii urmează să fie predat, conform prevederilor Acordului de pace de la Dayton, Federației musulmano-croate, în cursul lunii viitoare.

Klickovic a declarat că lunea viitoare va fi dată publicității o listă a locurilor unde vor fi stabiliți refugiații, și va include zonele ***Bratunac, Srebenica, Zvornik, Brcko*** și ***Pale.*** Corpurile exhumate vor fi înmormîntate în zonele unde se vor stabili familiile respective. Klickovic a precizat că nu trebuie să se permită ca nici măcar un singur sîrb să rămînă în teritoriile care vor fi controlate de Federația musulmano-croată, ***"pentru că noi știm ce tratament vor primi sub regimul președintelui bosniac Alija Izetbegovic".***

IFOR a descoperit un depozit secret de armament lîngă Sarajevo

Contingentul francez din cadrul forței de implementare a păcii în Bosnia (IFOR) a descoperit, luni, un depozit secret de arme, aflat într-una dintre suburbiile deținute de sîrbi ale orașului Sarajevo, relatează REUTER. Aproximativ 100 de soldați, sprijiniți de blindate, au efectuat un raid în Ilijas, la aproximativ 15 kilometri de Sarajevo, descoperind două mortiere, patru arme automate, o rachetă de calibrul 107 mm, cîteva lansatoare de rachete și muniție, 50 de cutii cu muniție pentru arme automate și șase kilograme de explozibil.

Conform prevederilor Acordului de la Dayton, IFOR are împuternicirea de a se asigura că nici una dintre armatele rivale din Bosnia nu deține armament sau militari în zonele a căror administrare va fi schimbată. Controlul asupra suburbiei Ilijas urmează să fie predat Federației musulmano-croate pînă la 20 martie.

Londra: victima atentatului de duminică făcea parte din IRA

■ *exasperate de acțiunile IRA, forțele paramilitare din Ulster amenință cu represalii*

Duminică, un nou atentat al IRA a zguduit Londra, omorînd o persoană și rănind alte nouă.

Ieri, ziarul ***"Irish Times of Dublin"*** a citat surse din poliția irlandeză, care au afirmat că bărbatul ucis era membru al IRA. Nici IRA, nici Scotland Yard-ul n-au confirmat această știre.

S-a mai relatat că o altă victimă, un bărbat aflat acum sub supravegherea polițiștilor într-un spital londonez, este membru al IRA. Poliția britanică a refuzat să comenteze cazul. Luni, poliția declarase că a arestat doi oameni, în cadrul unei anchete aflată în desfășurare. Scotland Yard-ul nu a precizat dacă cei doi au fost arestați din cauza implicării lor în incidentul petrecut sîmbătă (al treilea în ultimele zile).

Luni, locul exploziei a fost curățat de muncitori în timp ce poliția continua să caute indicii. Londonezii par să se obișnuiască deja cu violența Armatei Republicane Irlandeze. ***"Aceste atacuri deranjează, dar trebuie să le iei ca atare, altfel IRA ar învinge",*** a declarat ***Ian Haynes,*** un constructor londonez ce lucrează în cartierul respectiv. Incidentul i-a speriat pe unii vizitatori ai Londrei. ***"Plănuisem să mergem cu autobuzele peste tot în oraș, dar acum folosim taxiurile",*** a declarat ***Diane Morrison,*** din Portland (Maine), care vizitează Londra cu un grup de prietene.

Datorită înmulțirii acțiunilor violente ale IRA, forțele paramilitare din Ulster amenință cu represaliile. Pînă acum, cele două atacuri cu bombe și bomba dezamorsată săptămîna trecută au rămas fără urmări din partea protestanților, la rugămintea expresă a secretarului de stat ***Sir Patrick Mayhew.*** Primul ministru britanic, ***John Major,*** nu a comentat incidentul dar a avut convorbiri cu Mayhew și cu ***John Hume,*** liderul Partidului Social Democratic al Muncii.

Dole este favoritul alegerilor preliminare din New Hampshire

■ *marți seară va fi cunoscut cîștigătorul din New Hampshire, care de obicei este viitorul președinte american*

Liderul majorității republicane din Senatul american, Bob Dole, a cîștigat, luni seara, un avans la alegerile preelectorale în vederea desemnării candidatului Partidului Republican la președinția Statelor Unite, desfășurate în localitatea Dixville Notch, relatează REUTER.

Alegerile preelectorale din statul New Hampshire, considerate a fi un test serios pentru candidații republicani, urmează să aibă loc marți seară. Dole a cîștigat 11 dintre cele 25 de voturi din Dixville, în timp ce contracandidatul său, Pat Buchanan a obținut numai două voturi.

Dole a declarat că se așteaptă ca alegătorii republicani să-i ofere "un rezultat foarte prietenesc" în alegerile din New Hampshire, acuzîndu-l pe Buchanan că propovăduiește principiile unui naționalism economic.

O jumătate de milion de spanioli au invadat străzile Madridului

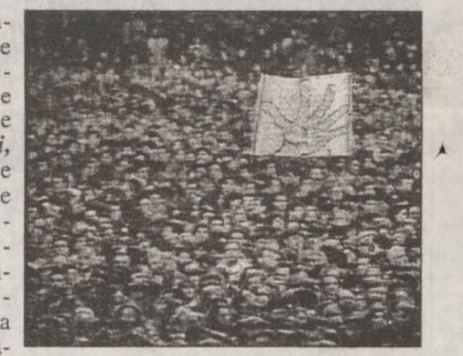

Peste o jumătate de milion de spanioli au demonstrat, luni, pe străzile centrale ale ***Madridului,*** în semn de protest față de campania violentă a separatiștilor basci, informează REUTER. Poliția a estimat că numărul protestatarilor era, la începutul marșului, de peste 600.000 de persoana. Partidele politice și sindicatele din Spania au organizat marșul după ce gherilele ***ETA*** (Autonomie pentru Țara Bascilor) au asasinat, miercurea trecută, un profesor universitar, în biroul său de la Universitatea autonomă din Madrid. Victima, ***Francisco Tomas y Valiente,*** fusese președinte al Curții Constituționale spaniole.

Avocatul ***Fernando Mugica,*** lider socialist basc, a fost împușcat, luna trecută, în timp ce se plimba cu fiul său în orașul San Sebastian, aflat în Țara Bascilor. Atît Gonzales, cît și Aznar au participat la funeraliile sale.

ETA au ucis peste 800 de persoane, în campania lor de asasinate și atentate cu bombă, începută în 1968. ETA militează pentru crearea unui stat basc independent.

Tensiune între Japonia și Coreea de Sud

Japonia și ***Coreea de Sud*** au fost aproape, marți, de o confruntare în problema insulelor ***Takeshima,*** informează REUTER. Premierul japonez, ***Ryutaro Hashimoto,*** a afirmat că guvernul său a decis declararea zonei economice maritime exclusive de 370 de km în jurul coastelor Japoniei. Coasta litorală a țării include și insulele aflate sub jurisdicția statului, deci zona economică poate fi declarată și la 370 km de la respectivele insule. În zona economică exclusivă, un stat deține monopolul asupra resurselor economice marine și este singurul în măsură să construiască insule artificiale. Pe de altă parte, Seulul a anunțat, luni, că va lua o măsură similară cu cea japoneză. Linia dură adoptată de Seul este rezultatul curentului de antipatie față de japonezi, generat de regimul de ocupație japoneză în Coreea, între anii 1910-1945. Cele două state încearcă astfel să reglementeze disputa pe care o au asupra unor insule importante din punct de vedere a resurselor economice. Zonele economice exclusive ale ambelor țări înglobează insulele Takashima (numite de coreeni Tokdo). Comunicatul sud-coreean care anunță crearea zonei economice nu face o referire explicită la insulele Tokdo, însă ministrul de Externe de la Seul a declarat într-o conferință de presă: ***"Insulele Tokdo sînt parte a teritoriului sud-coreean".***

Japonia susține că teritoriul în dispută îi revine în urma unui tratat încheiat în 1905, care a constituit un preambul al anexării Coreei de către imperiul japonez. Seulul a prezentat documente conform cărora insulele aparțin Coreei încă din anul 512.

S.C. IASIMCOOP &
ANDROIMPEX
NOU!
Cofetăria
Ana
O bucurie pentru toți!
Cei mai buni specialiști cofetari vă oferă o gamă largă și delicioasă de produse de cofetărie-patiserie.
Comenzi și contracte la 212220.
Str. Străpungerii Silvestru nr. 14, bl. CL 7, parter.

INSTITUTUL EUROPEAN
ultimele apariții editoriale
colecția OGLINZI PARALELE
Sherman David Spector
ROMÂNIA ȘI CONFERINȚA DE PACE DE LA PARIS
colecția MYTHOS ET RELIGIO
Henri-Irénée Marrou
TEOLOGIA ISTORIEI
colecția MEMORII-JURNALE
Stelian Tănase
ORA OFICIALĂ DE IARNĂ

METALCO
o divizie a grupului de companii NORD-EST
NOI VĂ PUNEM ÎN LUMINĂ !
- *Reclame luminoase*
- *Bannere*
- *Inscripționări cu autocolant (pentru vitrine și autovehicule)*
- *Inscripționări serigrafice pe autocolant și carton*
- *Ștampile*
- *Ecusoane și legitimații plastifiate*
- *Îndosarieri cu arc*

Vinde din stoc: agende1996, pixuri, mape și genți din piele inscripționate la cererea clientului
Relații la tel/fax: 032-215480

PECO
- BENZINĂ
- MOTORINĂ
- ULEIURI
- GPL
- ANVELOPE **VICTORIA, BARUM**

(import)
(toate dimensiunile)
Str. Zugravi nr. 24
Tel. **142780**

DE CÎND MĂ ȘTIU, AM APRECIAT NUMAI BENZINA PECO. ESTE CEA MAI BUNĂ!
PECO
98
90

Evadați în grădinile parfumate și visați împreună cu
YARDLEY
Gamă completă de cosmetice și parfumuri
YARDLEY OF LONDON
Peste 200 de ani de rafinament
DECORA - Piața Unirii
Program 8.oo - 20.oo, duminică 10.oo - 14.oo;
Tel. 142937

TV EUROPA NOVA
canal 54
miercuri, 21 februarie, ora 16:45
PULSUL PLANETEI
Motivele fricii (I)
redactor: Anca Surugiu

"Dacă aveți o priză, folosiți-o cu folos."
NEST electronics
TV GRUNDIG
diag. 51 teletext
TV DAEWOO
FRIGIDERE, MAȘINI DE SPĂLAT
CANDY
Complexul Comercial Ștefan cel Mare (etajul I)
NEST ELECTRONICS
ASIROM
Casa Modei
B-dul Ștefan cel Mare
6600 Iași, Closca 10
(complexul comercial din Ștefan cel Mare)
tel. 213284

Ofertă specială
STOC LIMITAT
1. PC KT 486 DX2/66 4M RAM, VGA 512K, HDD 360M, Fdd 3.5" Monitor color 14" Tastatura, Mouse + Pad
+
2. Imprimantă Fullmark SSS A3, 24 ace, 240 cps Made in Japan
+
3. Program balanță contabilă (documentație în limba română)
PREȚ TOTAL: 3.599.999 LEI
EuroBIT srl Iași
STR. A. PANU 36, BL. 1 B
TEL. 032-211494, 214010

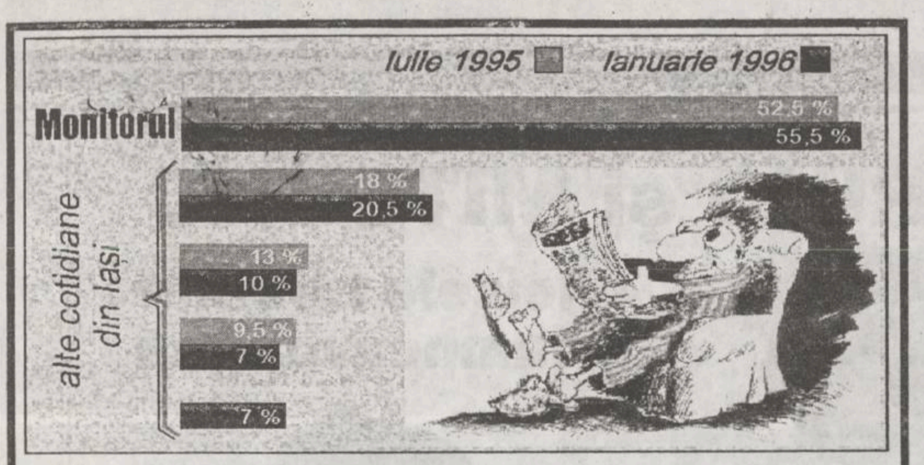

Piața presei din Iași, conform vînzărilor prin rețelele de difuzare

Trenuri anulate în zona Moldovei

Datorită unor lucrări la terasament, în apropierea Ploieștiului, un număr de 42 de trenuri de călători au fost anulate. În zona Moldovei, nu vor circula în perioada 26.02 - 1.03. următoarele trenuri:

R. 628: București - Iași
R. 622: Iași - București
A. 523: București - Suceava (Botoșani)
A. 524: Suceava (Botoșani) - București
R. 521: București - Suceava (Iași 624)
R. 526: Suceava (Iași 641) - București
I.C. 963/964: București - Iași
I.C. 965/962: Iași - București
I.C. 951: București - Suceava
I.C. 952 Suceava - București
A 583: București - Suceava 28.02. - 2.03.
A 584: Suceava - București 27.02. - 1.03.

SNCFR va suspenda, în perioada 1-3 martie, circulația trenurilor 668/865 Iași-Mangalia, 866/667 Mangalia-Iași și 8381 Constanța-Mangalia, din cauza lucrărilor la calea ferată între stațiile CF Costinești și Mangalia, informează Ministerul Transporturilor.

23 milioane de persoane au trecut granița anul trecut

Poliția de Frontieră a descoperit, în anul 1995, 1.329 de persoane care au comis diferite delicte pe teritoriul României, printre care trafic de droguri, contrabandă și încălcarea regimului armelor și munițiilor. Anul trecut, prin punctele de frontieră au trecut 23.140.708 de persoane, dintre care peste 11,5 milioane de străini.

JOI
22 februarie
1996
An VI,
Nr. 43 (1410)
12 PAGINI
400 LEI
pentru Republica Moldova 30 bani

cotidian de informaţii
Monitorul

SECȚIUNEA A
ȘTIRI, OPINII, COMENTARII

Director onorific: AUREL LEON
Redactor șef: DAN RADU

Înainte de a anunța Poliția, Salvarea sau Pompierii, sunați la MONITORUL!
271.271

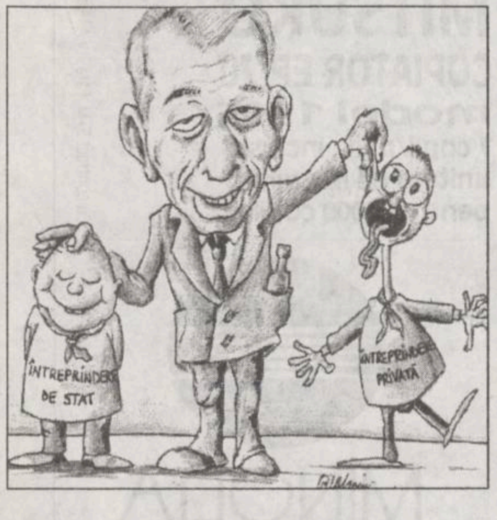

Se apropie vijelios alegerile

Guvernul a șters firmelor de stat datorii de peste 1000 de miliarde lei

În baza ***Ordonanței 13/1996,*** firmelor din sectorul de stat din județul Iași le-au fost anulate datorii către buget în valoare de aproape 30 miliarde de lei, după cum apreciază specialiști din domeniul finanțelor. Astfel, numai firmei ***IAȘITEX S.A.*** i-a fost "ștearsă" o datorie de aproximativ 1 miliard lei. Aceste sume reprezintă majorări de întîrziere calculate pentru neplata la termen a datoriilor către buget. Din totalul de 30 miliarde lei, peste 13 miliarde lei reprezintă majorări de întîrziere amînate la plată prin ordonanța nr. 28/1994.

La nivel național, firmele de stat au fost degrevate de datorii mai mari de 1000 miliarde lei, ceea ce reprezintă aproximativ 7% din bugetul național.

Măsura are un pronunțat caracter electoral, avînd în vedere că presiunea acestor datorii crea mari probleme sectorului de stat. Înglodarea în datorii a firmelor de stat ducea inevitabil la disponibilizări de personal, la blocaje economice etc, ceea ce ar fi provocat nemulțumirea populației înainte de alegeri. Adoptarea acestei măsuri mai dovedește și faptul că guvernul este dispus să facă concesii repetate sectorului de stat în timp ce sectorul privat este neglijat. Aceasta în condițiile în care firmele private contribuie la formarea bugetului național cu sume ce reprezintă 15% din total. **(Costel STROESCU)**

Banca Națională "ajută" traficanții de valută să se îmbogățească rapid

■ *conform normelor metodologice de aplicare a Ordonanței 15/1996, casele de schimb valutar sînt obligate să vîndă unei bănci, la sfîrșitul zilei, toată valuta ce depășește suma de două mii de dolari americani*

Începînd de ieri, au intrat în vigoare prevederile Normelor metodologice de aplicare a prevederilor *Ordonanței 15/1996,* privind întărirea disciplinei financiar-valutare. Conform acestor norme, casele de schimb valutar pot deține la sfîrșitul unei zile nu mai mult de două mii de dolari americani sau echivalentul acestora în alte valute, pentru fiecare punct de lucru al acestor societăți. Toate sumele care sînt în plus trebuie schimbate în lei la o bancă comercială, la sfîrșitul zilei sau cel mai tîrziu în primele ore ale zilei următoare, înainte de începerea operațiunilor valutare la ghișeu. Aceste prevederi emise de *Banca Națională* a României vor crea importante pierderi financiare caselor de schimb valutar. Acestea vor fi obligate să reducă foarte mult cursul de vînzare și cel de cumpărare a valutelor pe care le comercializează, în cazul în care sînt cumpărătoare de valută de la unitățile bancare. În cazul în care prețul cu care o casă de schimb valutar cumpără valută de la persoane fizice la un preț superior celui practicat de bancă, la sfîrșitul zilei, cînd trebuie să schimbe la bancă tot ceea ce depășește suma de două mii de dolari americani, casa de schimb ar înregistra pierderi financiare mari. Pentru a preîntîmpina o asemenea situație, este cert că toate casele de schimb valutar își vor reduce prețurile de cumpărare-vînzare a valutelor. În aceste condiții, se întrevede posibilitatea ca singurii care vor avea de cîștigat să fie traficanți de valută, care nu au nici o obligație de a se supune normelor BNR. În timp ce marea majoritate a presei românești a criticat cu vehemență normele aprobate de Banca Națională, *Ionuț Popescu,* redactor șef-adjunct al săptămînalului *"Capital"*, a avut o poziție interesantă: ***"Nu consider aceste norme ale BNR aberante! Atît timp cît cursul valutar de la casele de schimb va crea presiuni puternice asupra prețurilor de pe piață, disciplinarea impusă de BNR va elimina aceste presiuni. Efectul imediat va consta în fluentizarea circulației valutare pe piața românească. În același timp, este adevărat că cei care vor avea de cîștigat vor fi traficanții de valută".*** Rămîne de văzut care va fi reacția imediată a caselor de schimb valutar din Iași în cursul următoarelor zile, atît timp cît ieri, din datele pe care le deținem, nu toate casele de schimb intraseră în posesia Monitorului Oficial, care cuprinde normele metodologice emise de BNR. **(A. TOCAN)**

În decembrie 1995

Salariul mediu brut în București a fost de 414.211 lei

Cîștigul salarial mediu brut în municipiul București, în luna decembrie 1995, a fost de ***414.211 lei,*** iar venitul salarial mediu net de 314.593 lei, se arată în ***Buletinul Direcției Generale de Statistică a municipiului București.*** Valori peste medie ale salariului brut au fost înregistrate în transporturile aeriene - 804.423 lei, sectorul financiar-bancar - 746.627 lei, sub medie situîndu-se salariile din sănătate și asistența socială - 265.196 lei, învățămînt - 332.018 lei, administrație publică - 321.829 lei.

Ceferiștii sînt din nou în fierbere

■ *liderii sindicaliștilor dialoghează, la București, cu membrii conducerii Societății* ■ *dacă negocierile eșuează, ceferiștii vor declanșa vineri o grevă de două ore* ■

Săptămîna trecută, liderul național al mecanicilor de locomotivă, ***Ioan Vlad,*** anunța redeschiderea conflictului de muncă al feroviarilor cu administrația ***SNCFR;*** ca prim pas, vineri, 23.02.1996, a fost anunțată o grevă de avertisment de două ore a tuturor ramurilor din SNCFR. Drept revendicări, sindicaliștii solicită stoparea disponibilizărilor (conform studiului de restructurare a SNCFR, în 1996 ar fi urmat reducerea schemei cu peste 400 de posturi), creșterea salariului mediu pe societate (ajuns, de la 110 USD, la 46 USD în 1995) și stoparea declinului bazei tehnice. Trebuie remarcat că, după '89, traficul de marfă a scăzut cu 80%, iar cel de călători cu 40% - fapte care au impus SNCFR adoptarea unui buget de austeritate (60% din necesar, respectiv 330 miliarde lei pe '95 - de exemplu) reducerea drastică a investițiilor și reducerea cu 30% a schemei de personal. Plecați zilele trecute (marți și miercuri) la București, pentru negocieri cu administrația SNCFR, liderii feroviarilor au avansat trei variante: declanșarea, vineri, a unei greve de avertisment, între orele 11,00-13,00, amînarea grevei, prelungirea contractului colectiv de muncă 1994-1995 pînă în martie '96. Pînă ieri, nimeni nu aflase rezultatele negocierilor; ***"e posibil să fim iarăși făcuți de rîs de reprezentanții noștri"***, ne-a declarat ***Victor Condurache, viceliderul Uniunii Sindicatelor Feroviare "Moldova" Iași.*** De remarcat că, pînă acum, toate grevele din SNCFR au fost suspendate de Curtea Supremă de Justiție. **(Dan VLAS)**

Ministrul Justiției propune majorarea pedepsei maxime cu închisoarea de la 25 la 30 de ani

■ *proiectul de lege va intra în dezbaterea Parlamentului*

Guvernul a propus, printr-un proiect de lege aprobat la ședința de marți, ca pedeapsa maximă cu închisoarea să fie majorată de la 25 la 30 de ani, se precizează într-un comunicat al Executivului. Proiectul de act normativ mai prevede ***"eliminarea diferențierilor de tratament penal în cazul infracțiunilor în dauna proprietății, indiferent de caracterul privat sau public al acestora"***, se afirmă în comunicat. Ministrul Justiției, ***Gavril Iosif Chiuzbaian,*** care a susținut în Guvern proiectul de lege, a apreciat că acest act normativ este în concordanță cu angajamentele internaționale asumate de România în privința drepturilor și libertăților omului.

NOUTĂȚILE ZILEI

Pensionară de la începutul celui de-al doilea război mondial

Cea mai bătrînă persoană din lume a împlinit 121 de ani

Franțuzoaica Jeanne Calment, care a lansat săptămîna trecută un CD cu muzică funk-rap, a împlinit, pe 21 februarie, 121 de ani, devenind astfel prima persoană din lume care poate dovedi cu acte că a atins într-adevăr această vîrstă, informează REUTER. Bătrîna va participa la o petrecere dată în cinstea ei la primăria orașului Arles, în care locuiește. Deși oarbă, aproape surdă și imobilizată într-un scaun cu rotile, Calment este lucidă, veselă și gata oricînd să savureze un pahar de vin sau o felie de tort de ciocolată. Ea declară că secretul tinereții este surîsul permanent. Femeia, care a stat de vorbă și cu Van Gogh, împlinise 41 de ani în ziua cînd a început bătălia de la Verdun și a împlinit 65 de ani în anul în care Hitler a invadat Franța. Ea a fost căsătorită timp de 54 de ani și este văduvă de 50 de ani. De-a lungul vieții sale, la conducerea Franței s-au aflat 20 de președinți.

Istoria sîngeroasă a Americii

Un zid ciuruit de banda lui Al Capone va fi scos la licitație

Un colecționar canadian anonim va scoate la licitație un zid de cărămidă ciuruit de gloanțele bandei lui Al Capone în Masacrul din Ziua Sfîntului Valentin, care a avut loc în 1929 în Chicago, informează REUTER.

Peretele, avînd dimensiunile de doi metri pe trei, a făcut parte din garajul din Chicago folosit drept cartier general de banda lui "Bugs" Moran, principalul rival al temutului gangster Al Capone. În ziua de Sf. Valentin a anului 1929, oamenii lui Capone, deghizați în polițiști, au descins în garaj și, cu peste 100 de focuri de mitralieră, au ucis șapte din membrii bandei rivale. Întrucît acel masacru a intrat în istoria Americii, fragmentul de zid ciuruit de gloanțe va fi scos la licitație pentru suma de peste 200.000 de dolari.

Pentru audierea a 12 cetățeni sîrbi

Magistrați ai Tribunalului internațional de la Haga se află la Timișoara

Un grup de magistrați ai Tribunalului internațional pentru judecarea crimelor de război din fosta Iugoslavie se află la Timișoara, pentru audierea unui număr de 12 cetățeni sîrbi deținuți în timpul războiului din Bosnia în lagărele musulmane, transmite Radio România Actualități. Audierile se fac pe bază de voluntariat, iar Timișoara a fost aleasă ca loc de desfășurare a acestei acțiuni la cererea cetățenilor sîrbi, care consideră orașul de pe malurile Begăi un loc sigur, unde nu li se poate întîmpla nimic.

Scopul audierilor îl constituie depistarea unor eventuali criminali de război care au acționat în perioada conflictului din fosta Iugoslavie.

SAFI SA
SOCIETATEA DE ASISTENȚĂ FINANCIARĂ ȘI INVE
FINANCIAL SERVICES AND INVESTMENT COM
Sunați acum la telefon 117596

● **FONDUL MUTUAL AL OAMENILOR DE AFACERI**

Datele la zi valabile începînd de **LUNI, 19 februarie 1996:**

Număr C.I. în circulație: 5.074.152 echivalent TIP C
Activul net: 453.781,4 milioane lei

Un certificat TIP A echivalent cu **8** certificate TIP C
Un certificat TIP B echivalent cu **2** certificate TIP C

Valoarea la zi a certificatelor de Investitor (C.I.):
tip A: 715.440 lei - la răscumpărare
tip B: 178.860 lei - la răscumpărare
tip C: 89.430 lei - la vînzare sau răscumpărare

Creșterea valorii C.I.
● în anul 1995 **120,0%**
● în luna ianuarie 1996 **6,1%**
● în ultima săptămînă **1,6%**

● **FONDUL PRIVAT DE ACUMULARE ȘI PENSII** deschis atît persoanelor în activitate, cît și pensionarilor

Casa Model (mezanin) Telefon 117596 Zilnic, între orele 9,00-18,00 (sîmbătă, duminică închis)

Biroul SAFI Iași practică un comision de maxim 1%

IULIUS
OFERTĂ SPECIALĂ
REDUCERI
50%
NUMAI
23 - 24 - 25 februarie

ACTUALITATE
IULIUS
prezintă
ColectiA
de primăvară

Restricții severe la furnizarea apei calde

■ *vor fi zone întregi care vor primi apă caldă o dată la patru zile*

Deoarece Centrala Electrotermică (CET I) Iași continuă să economisească păcura, în așteptarea unor cantități suplimentare, Regia de "Termoficare" va furniza, în zilele următoare, apă caldă după un program restrictionat - o dată la două zile, pe grupuri de magistrale. În felul acesta, vor fi zone întregi care vor primi apă o dată la patru zile. Astfel, astăzi și mîine vor primi apă caldă zonele alimentate de magistralele I, II și V: ***Alexandru cel Bun, Canta, Păcurari, Galata, D.Cantemir, Socola, Bularga*** (doar o parte), ***strada Chimiei, Centrul Istoric, Centrul Civic, Tudor Vladimirescu și Tătărași Nord***. Precizăm că apa caldă, în aceste cartiere, va fi distribuită de punctele termice pe ramuri de consum. ***Deci, o parte din blocuri vor beneficia de acest serviciu astăzi, iar o altă parte, mîine.*** Restul cartierelor vor fi alimentate începînd de poimîine și în același regim, o dată la două zile, în funcție de magistrala de care aparțin.

Această situație anormală va mai dura circa o săptămînă, pînă cînd conducerea de la CET va fi sigură că se poate baza pe primirea ritmică și în cantități suficiente a păcurei provenite din import. ***"Avem promisiuni de la București că nu vor mai fi probleme cu păcura, dar, pînă cînd nu vedem timp de mai multe zile că primim păcură la timp, nu riscăm"***, ne-a declarat ing. Radu Luca, șeful Serviciului Tehnic din cadrul CET Iași.

Menționăm că ***cele 800 t păcură sosite în urmă cu două zile au fost consumate deja în cursul zilei de ieri.*** Astăzi dimineață trebuiau să ajungă încă 1200 t, care vor fi puse imediat în cuptoare. Cantități asemănătoare ar trebui, în mod normal, să sosească la Iași zilnic. Stocul de păcură deținut de CET Iași este practic zero. **(G.GACHI)**

Mama unui băiat infestat cu HIV cere o locuință de la Primărie

■ *"medicamentele sînt foarte scumpe și nu-mi mai ajung banii să-mi plătesc chiria", a declarat plîngînd mama copilului*

In urmă cu două zile, Elena Șipoteanu, mamă a doi copii, a făcut cunoscută primarului Constantin Simirad situația deosebită în care se află. Fiul său ***Ionuț Elvis*** **(foto)**, în vîrstă de 4 ani, a fost depistat ca fiind seropozitiv (infestat cu virusul HIV).

Fiind divorțată, o perioadă a locuit la mama sa, care la un moment dat a "sfătuit-o" să-și găsească o locuință.

În prezent, locuiește împreună cu cei doi copii ai săi în gazdă. Plata chiriei, fără să mai vorbim de medicamentele necesare fiului său, practic, o pun în situatia de a nu mai face fată cheltuielilor.

"*Este tragedia vieții mele. La naștere copilul suferea de distrofie de gradul I. După ce a fost internat la Spitalul de copii "Sf. Maria" situația a fost depășită, organismul revenind la normal. Cine și-ar fi închipuit că natura nu va renunța la «tribut»? În urma acestei internări, copilul a fost infestat cu virusul HIV. După ce a aflat acest lucru, datorită prejudecăților, mama, la care locuiam, mi-a explicat că trebuie să-mi găsesc o locuință. La ora actuală, nu mai pot face față cheltuielilor. Nu-mi mai pot permite să plătesc chirie acolo unde locuiesc. Este normal ca medicația pentru copil să aibă prioritate. Am nevoie de o locuință, oriunde, numai să-mi pot îngriji copilul"*, a arătat Elena Șipoteanu printre lacrimi, în fața primarului Constantin Simirad și a funcționarilor prezenți, care o ascultau înmărmuriți.

"Este un sentiment groaznic să afli cruda realitate sub aceste aspecte, care «pur și simplu» te fac să încremenești. Voi acționa în regim de maximă urgență, pentru a ajuta această familie aflată la grea încercare și mai ales acum cînd, după cele auzite, toți cei apropiați, de la care spera să obțină ajutor, au părăsit-o", ne-a declarat primarul Constantin Simirad vădit impresionat de această situație. **(C. NICOLAU)**

MORIKO și MITSUKO
gheișele biroului dumneavoastră

MORIKO
COPIATOR EP 1050
model 1995
15 copii/min, A4/A3
zoom 50-200%
1.990 USD
inclusiv 3 ani garanție*

990 USD

MITSUKO
COPIATOR EP 70
model 1995
7 copii/min, inclusiv unitate de imagine pentru 25000 copii

MINOLTISSIMA Ofertă la superlativ

REDUCERE 100 000 lei !!
sub forma a 2 500 coli de hârtie MINOLTA, adică 5 topuri de hârtie.
Fiecare client care va cumpăra un copiator în cursul anului 1996, poate folosi cuponul nr.2 pentru a beneficia de această gratuitate, în toate filialele MINOLTA din țară.
Din momentul cumpărării copiatorului, cupoanele pot fi cumulate lunar, până la sfârșitul anului1996.
CUPON 2/1996

MINOLTA

MINOLTA ROMÂNIA SRL - Filiala IAȘI - Str. Sărărie nr. 14; Tel: 032/21.12.53; Fax: 032/14.78.61
Filiala SUCEAVA - Str. 6 Noiembrie nr. 2; Tel: 030/21.45.16; Fax: 030/21.45.16

• Cu contract S+M. Fără T.V.A. Ambele prețuri includ și plăcuța copiatorului. Ofertă valabilă până la 30 aprilie 1996

Explozie la un punct de alimentare electrică din Tătărași

■ *un asemenea accident se petrece o dată la 40 de ani*

Ieri după-amiază, în jurul orei 16,00, jumătate din cartierul Tătărași a rămas pe întuneric, în urma unui scurtcircuit produs la unul din punctele de alimentare din zonă. ***"Punctul respectiv a explodat pur și simplu. Oamenii din echipa de intervenție ne-au comunicat că așa ceva n-au văzut în viața lor. Asemenea avarii sînt foarte rare, cam o dată la 40 de ani."*** - ne-a declarat ing. Dumitru Earmacov, dispecer de serviciu. În urma manevrelor realizate, în jurul orelor 18,30 cartierul Tătărași a fost reconectat la rețelele paralele de curent electric. **(G.G.)**

cotidian de informații
Monitorul

Ziarul care stă de vorbă cu Oamenii

vă invită, începînd de sîmbătă, 24 februarie, la

CONCURS

CÎȘTIGAȚI ÎN FIECARE SĂPTĂMÎNA

500.000 LEI

***CITIND* MONITORUL !**

●

Regulamentul concursului

Cînd?

Începînd de sîmbătă, 24 februarie și pînă joi, 29 februarie, MONITORUL va conține un talon de participare la Concurs. Aceste taloane vor avea nr. 1. (În săptămîna următoare talonul va purta nr. 2, ș.a.m.d.).

Cum?

Decupați talonul de concurs și puneți-l la Poștă.

IMPORTANT!

**Nu este necesar să timbrați talonul sau să-l introduceți în plic.
Fiecare participant poate trimite oricîte taloane dorește.**

ATENȚIE!

**În această săptămînă aveți șansa de a beneficia de mai multe taloane. (cel de sîmbătă, 24 februarie și celelalte 5 taloane din cursul săptămînii următoare).
Tragerea la sorți a taloanelor cu nr. 1 va avea loc sîmbătă, 2 martie.**

Unde?

Tragerea la sorți va avea loc pe TV EUROPA NOVA, în cadrul emisiunii NIGHT CLUB.

Cît?

Un premiu de 500.000 lei în fiecare săptămînă.

Mai multe taloane, mai multe șanse de cîștig!

Concursul se va desfășura în mod asemănător în fiecare săptămînă pe tot parcursul anului 1996.

Detalii suplimentare privind concursul din săptămînile următoare puteți afla citind paginile cotidianului MONITORUL.

MONITORUL LOCAL

În fiecare săptămînă cîte o demisie

La Inspectoratul Școlar Județean continuă șirul demisiilor

Săptămîna trecută, Adriana Verdeș, secretară la Inspectoratul Școlar Județean (ISJ) Iași, și-a înaintat demisia. Motivatia acțiunii sale rămîne învăluită în mister atît timp cît Adriana Verdeș refuză să ofere vreun detaliu referitor la motivație. Contactat telefonic, prof. Mihai Dumitriu, inspector general-adjunct, a afirmat: "Nu am nimic de spus. Cereți relații de la inspectoarea generală care este și purtătorul de cuvînt al ISJ". Prof. Rodica Luca, în dubla sa calitate de inspector general și purtător de cuvînt al ISJ, a refuzat categoric să facă vreun comentariu. Surse din cadrul ISJ, care doresc să-și păstreze anonimatul, au precizat că secretara Adriana Verdeș a fost silită de către inspectoarea generală Rodica Luca, să-și înainteze demisia. Motivul l-a constituit acuzele domnișoarei Luca în legătură cu un presupus fals făcut de secretara Adriana Verdeș atunci cînd a înaintat spre aprobare cererea pentru plata orelor care le efectuase suplimentar, au afirmat aceleași surse. **(Ovidiu MARDARE)**

A început controlul "spirtoaselor"

500.000 lei amendă pentru lipsa autorizației de desfacere a băuturilor alcoolice

În perioada 12-17 februarie a.c., membrii Corpului de Control Comercial al Consiliului Județean Iași au efectuat 35 de controale care s-au soldat cu 9 sancțiuni. Valoarea amenzilor s-a ridicat la 3,7 milioane lei. Pentru faptul că nu avea autorizație de desfacere de băuturi alcoolice în unitățile de alimentație publică, Asociația familiară "Ionescu" a fost amendată cu 500.000 lei. În perioada amintită, cea mai mare amendă, 2.000.000 lei a primit-o S.C. Vinia S.R.L. pentru comercializarea de produse nealimentare fără autorizație de la Primăria Iași. Au mai primit amenzi firmele: S.C. Toto S.R.L., 200.000 lei pentru desfășurarea de activități de alimentație publică fără a avea certificat de clasificare pe tipuri de categorii, S.C. Tibeta S.R.L., 150.000 lei pentru comercializarea de preparate din carne fără a avea etichete de identificare care să cuprindă denumirea produsului, data fabricației, termen de valabilitate. **(Mihai GIUBERNEA)**

Expoziție la Palatul Culturii

"Colecționari și artiști donatori"

Complexul Național Muzeal "Moldova" Iași - director Adriana Ioniuc - și-a obișnuit simpatizanții cu surprize plăcute și elegante. Astăzi, la orele 13,00, are loc vernisajul expoziției "Colecționari și artiști donatori" în sălile Muzeului de Artă. Dintre colecționarii donatori amintim pe: A. Apostolide, A. Vasilescu, C. Anastasiu, T. Csepei (Budapesta) și Aritina Secoșanu, iar artiștii donatori prezenți sînt: Adrian Podoleanu, Liviu Suhar, Nicolae Ciochină, G.M. Adoc, Ana Iliut, Vasile Ștefan și Ion Truică. **(Dorin POPA)**

Timp de patru zile

Instruire la Centrul Internațional de Limbi moderne

Astăzi, 21 februarie, orele 10,00, la Centrul Internațional de Limbi moderne debutează instruirea directorilor de centre similare din țară, care se va derula pe parcursul a 4 zile.

Instruirea va fi condusă de d-na Brenda Nelion - reprezentanta Asociației Internaționale EUROCENTERS.

Eurocenters are sediul la Zürich și este finanțată de Consiliul Europei. La întîlnire participă și reprezentantul Consiliului Britanic, dl Michael Hall. Scopul instruirii este manageriatul educațional și redactarea documentelor care să definească calitatea serviciilor în această zonă, care pare greu de delimitat. Iașul a fost ales drept centru al acestei instruiri, pentru că I.L.C. Iași, al cărei director este d-na Anca Colibaba, este considerat un model pentru celelalte centre din țară. **(Dorin POPA)**

Editura POLIROM din nou pe piață:

"Lumi invizibile" de Florin Gheorghiță

Deja cunoscuta editură ieșeană POLIROM - director Silviu Lupescu - lansează, în spiritu-i dinamic, un nou volum, astăzi, la orele 17,00, la Palatul Culturii, sala "H.Coandă". Este vorba de noua apariție editorială semnată de Florin Gheorghiță și intitulată "Lumi invizibile". Cunoscut publicului larg, Florin Gheorghiță este un pasionat al cercetării științifice "de graniță". **(Dorin POPA)**

Lumea pe dos

Au fost reținuți doi braconieri

Subofițerii Postului de Poliție din Golăiești (județul Iași), împreună cu un paznic de vînătoare au depistat în ziua de 20 februarie a.c. pe Constantin Gheorghiu (28 ani) și Petrică Andric Cazacu (20 ani), din localitate, care au vînat ilegal animale în pădurea Cilibiu, cu ajutorul unor laturi de sîrmă. Cei doi au prins în acest mod și au sacrificat o capră sălbatică. Li s-a întocmit dosar de cercetare penală pentru braconaj.

Primul ministru propune o nouă modalitate de împărțire a acțiunilor la firmele care se privatizează

■ *acolo unde nu sînt suficienți depunătorii de cupoane, cei care au subscris ar putea să primească și restul acțiunilor* ■ *prezentăm un exemplu concret pentru o firmă din Iași* ■

După jumătate de an de la declanșarea sa de către guvern, *Nicolae Văcăroiu* a fost nevoit să admită, în cele din urmă, că procesul de privatizare în masă este un eșec de proporții. Trecînd peste avantajele pe care le vor putea obține românii ca viitori acționari ai societăților comerciale privatizate, procentul de subscrieri înregistrat la nivel național pînă în prezent - 27 la sută - reflectă întocmai această concluzie. Preocuparea guvernului de a găsi noi soluții de realizare a privatizării are la bază criticile primite recent din partea organismelor financiare internaționale. În acest context, ***FMI*** a condiționat acordarea unor noi transe de împrumut de realizarea unei privatizări reale în România. În consecință, șeful executivului, Nicolae Văcăroiu, a înaintat recent Comisiilor de privatizare ale Parlamentului o propunere interesantă, menită să salveze acest proces: dacă pînă la încheierea acțiunii de subscriere a cupoanelor nominative, societățile comerciale incluse pe lista privatizării nu-și vor acoperi procentul de capital social scos la transfer gratuit, cetățenii care au subscris deja la unitățile în cauză vor beneficia de un număr suplimentar de acțiuni, în mod gratuit. Cu alte cuvinte, cetățenii care înțeleg importanța procesului marii privatizări și depun, în consecință, hîrtiile de valoare primite de la guvern, vor fi "răsplătiți" cu încă un număr de acțiuni (tot în mod gratuit), în funcție de diferența de capital social care va rămîne neacoperită cu cupoane.

Este de presupus că guvernul încearcă să atragă populația să depună hîrtiile de valoare pentru a se încadra în condițiile impuse de Fondul Monetar Internațional, pentru a obține noi transe de împrumut.

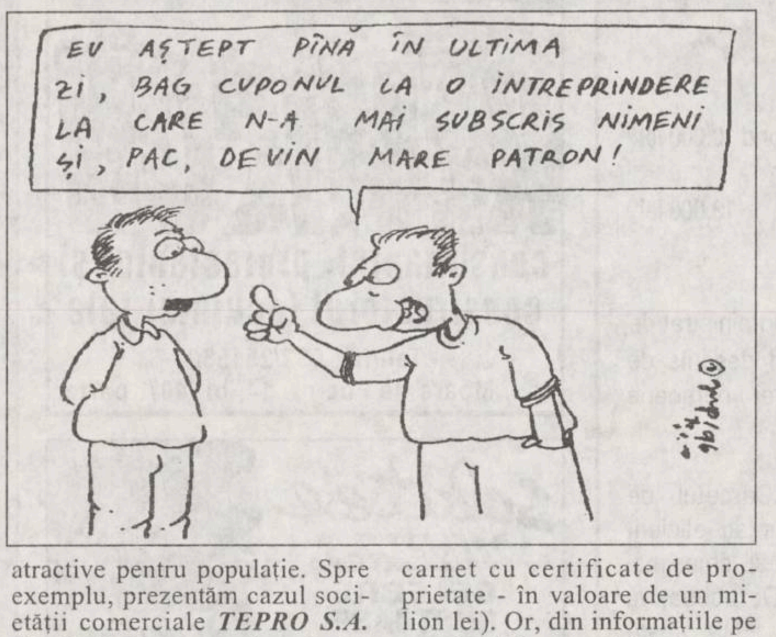
EU AȘTEPT PÎNĂ ÎN ULTIMA ZI, BAG CUPONUL LA O ÎNTREPRINDERE LA CARE N-A MAI SUBSCRIS NIMENI ȘI, PAC, DEVIN MARE PATRON!

Adoptarea unei asemenea măsuri ar putea crea o serie de situații interesantes, mai ales în cazurile societăților comerciale din marea industrie, unități care sînt, de altfel, cele mai puțin atractive pentru populație. Spre exemplu, prezentăm cazul societății comerciale ***TEPRO S.A.*** din Iași. La această unitate, pentru acoperirea procentului de 49 la sută din capitalul social, ar trebui să subscrie circa 57.500 de cetățeni (fiecare, cîte un cupon și un carnet cu certificate de proprietate - în valoare de un milion lei). Or, din informațiile pe care le deținem, pînă la această dată, la TEPRO S.A. au subscris doar cîteva mii de cetățeni. Presupunînd că pînă la sfîrșitul perioadei de subscriere, la TEPRO S.A. vor depune hîrtiile de valoare jumătate din numărul respectiv de cetățeni (57.500), acțiunile rămase vor fi alocate acestora. Aceasta înseamnă că, în loc de 40 de acțiuni - cîte revin la depunerea unui cupon și a unui carnet cu certificate - fiecare cetățean (din exemplul de mai sus) ar putea primi 80 de acțiuni.

Pentru a vedea care este nivelul de subscrieri la fiecare societate comercială inclusă pe lista privatizării, guvernul a solicitat datele necesare din teritoriu. Astfel, conducerea ***S.C. SINTA S.A.,*** societate care centralizează aceste date pentru județul Iași, a primit recent dispoziție să transmită situația depunerilor de cupoane pe societăți, pînă la data de 24 februarie. Rămîne de văzut dacă Parlamentul va adopta măsura propusă de guvern, astfel încît România să nu piardă sprijinul organismelor financiare internaționale. **(Mihaela BREZEANU, Costel STROESCU)**

Începînd cu 1 martie

Maternitatea Spitalului "Parhon" va fi transferată la "Cuza - Vodă"

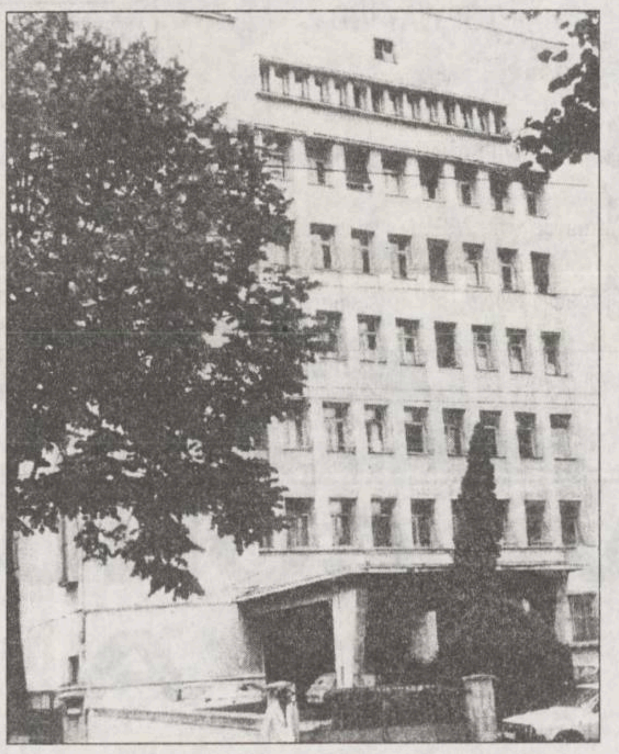

În ședința de ieri a Biroului Senat al Universității de Medicină și Farmacie din Iași, la care a participat ca invitat și ***dr. Mihai Frasin,*** directorul Direcției Sanitare, s-a hotărît ca, începînd de la 1 martie a.c., activitatea didactică și medicală a Clinicii a II-a de Obstetrică și Ginecologie din cadrul Spitalului "Parhon" să se transfere la Maternitatea "Cuza-Vodă". Medicii și cadrele didactice vor lucra la această maternitate, în timp ce personalul mediu și de îngrijire va fi distribuit atît la "Cuza-Vodă", cît și la Maternitatea "Elena Doamna". Așadar, de la 1 martie, la "Parhon" nu se mai fac internări de urgență, singurele clinici de obstetrică și ginecologie de gardă rămînînd "Cuza-Vodă" și "Elena Doamna".

În Protocolul încheiat ieri se mai menționează că acest transfer este provizoriu, pînă la încheierea lucrărilor de modernizare care vor începe, la Spitalul "Parhon", odată cu mutarea maternității. Clinica a II-a de Obstetrică și Ginecologie își va relua activitatea la Spitalul "Parhon" doar pe un singur etaj (în prezent maternitatea ocupă trei etaje din spital), prevăzut a fi etajul al II-lea. **(Gynella PARFENIE)**

Nici o școală postliceală particulară din Iași nu este autorizată

■ *un inspector a făcut publică ieri această situație*

Nici o școală postliceală particulară nu este autorizată de ***Ministerul Învățămîntului,*** ne-a precizat inspectorul ***George Calotă*** din cadrul ministerului menționat. În Iași funcționează mai multe școli postliceale particulare care își atrag elevii afirmînd că au primit "aprobare" de la Ministerul Învățămîntului. Pentru înscrierea la școlile postliceale de învățători, asistenți medicali și tehnicieni dentari, din cadrul ***Universității "D. Cantemir",*** conducerea acesteia a făcut o adevărată campanie. Taxele percepute anual sînt de aproximativ jumătate de milion, iar diplomele nu sînt recunoscute de Ministerul Învățămîntului. Inspectorul George Calotă ne-a declarat că cei care au fost înscriși pînă în 1995 la școli postliceale particulare pot să se transfere la instituții de stat, iar absolvenții au posibilitatea de a susține examenul de absolvire tot la instituțiile de stat.

Ministerul Învățămîntului urmează să constitue o Comisie de evaluare și acreditare a învățămîntului particular preuniversitar, care va analiza statutul acestor instituții. Pînă atunci, întreaga lor activitate nu poate fi validată de Ministerul Învățămîntului. **(S. ARADEI)**

PAC, PDAR, PL'93 și PNL(C) au semnat ieri un protocol de colaborare electorală

■ *liderii județeni ai celor patru partide au convenit să se sprijine reciproc în alegerile locale*

Ieri, ***liderii județeni ai PAC, PDAR, PL '93*** și ***PNL(C) au semnat un Protocol de colaborare electorală.*** Conform acestuia, "părțile semnatare" se obligă să colaboreze în mod loial pe parcursul campaniei electorale și să-și acorde "sprijin moral și logistic".

Deși fiecare partid semnatar își poate desemna propriul candidat la postul de primar și viceprimar. Protocolul prevede că, în cazul în care numai una din părți propune candidat la funcția de primar si viceprimar, "celelalte părți îl vor sprijini necondiționat". Același lucru este valabil și pentru listele de consilieri. În plus, ***"primarii, viceprimarii și consilierii aleși se obligă ca pe întreaga perioadă a mandatului să colaboreze între ei și să sprijine partidele ce i-au propus și sprijinit".***

Primarul ***Constantin Simirad,*** vicepreședinte al PAC, a tinut să precizeze faptul că această înțelegere văzută ca "un pas spre o viitoare alianță" nu este îndreptată împotriva CDR sau a altor partide "compatibile" cu partidele semnatare, ci "are ca scop să facă fată PDSR". Toate partidele semnatare vor avea, cel puțin pentru municipiul Iasi, candidati proprii la funcția de primar, însă așa cum ne-au declarat liderii celor patru partide, acești candidați nu se vor ataca reciproc, urmînd a-l sprijini în turul al doilea pe cel mai bine plasat.

"Ar fi și mai bine dacă această colaborare s-ar extinde în tot spectrul Opoziției", a declarat liderul ieșean al PL'93, ***Florin Vitan.*** În legătură cu această întelegere electorală, candidatul PL'93, la funcția de primar al Iașului, ***Dan Cîrlan*** a declarat cotidianului ***"Monitorul": "Este o dovadă de maturitate politică din partea partidelor semnatare faptul că, oarecum în detrimentul interesului personal al fiecărui candidat sau partid, se pune în față un interes comun. Sperăm că viitorul primar al Iașului să fie din interiorul acestei alianțe".*** **(Pavel LUCESCU)**

Patru firme particulare ieșene de construcții înființează o fabrică de cherestea

■ *aproximativ o treime din producția acestei noi firme este destinată exportului*

Societățile comerciale ***INCOM SA, Iasicon SA, Construcții 1 SA*** și ***Conest SA*** au demarat discuțiile preliminare privind asocierea lor la construirea unei fabrici de cherestea în localitatea ***Cîmpulung Moldovenesc.*** Conform datelor pe care le deținem în prezent, valoarea totală a investiției se cifrează la aproximativ cinci sute de milioane lei. Toate cele patru firme menționate s-au privatizat în cursul ultimilor ani prin metoda MEBO, provenind din unități de construcții cu capital majoritar de stat.

Noua societate comercială de la Cîmpulung Moldovenesc va produce cherestea, uși și ferestre pentru construcțiile realizate de cele patru firme asociate.

Aproximativ treizeci la sută din totalul producției va fi destinat exportului, după cum a declarat unul dintre inițiatorii acestui proiect. Scopul realizării acestei investiții este de a reduce costurile de producție ale celor patru unități asociate, care sînt nevoite să cumpere cherestea și binale de la alți producători sau comercianți. **(A. TOCAN)**

O teorie interesantă

■ *cercetătorul Cristian Zănoagă explică de ce nu trebuie să consumați timp îndelungat portocale și vin de Bordeaux*

NU-i BINE SĂ CONSUMAȚI VIN DE BORDEAUX DEOARECE CONȚINE APĂ STRĂINĂ...
DA' VODCĂ STRĂINEASCĂ AVEM VOIE SĂ CONSUMĂM?

Consumul de portocale poate conduce, într-o perioadă mai lungă de timp, la o stare destul de puternică de stres, ne-au informat cercetătorii de la Institutul de Cercetări Biologice Iași. ***"Pentru noi, românii, este mai sănătos să mîncăm mere și nuci și să bem vinuri românești, decît să mîncăm portocale și să bem vinuri de Bordeaux",*** ne-a declarat ***Cristian Zănoagă,*** cercetător științific principal la Institutul de Cercetări Biologice Iași. În continuare, Cristian Zănoagă a explicat că organismele se nasc și se dezvoltă într-un anumit mediu, componenta lor comună fiind apa. ***"Din punct de vedere al compoziției chimice, apa poate fi de 12 feluri și fiecare fel de apă poate să influențeze organismele. În condițiile în care organismul s-a adaptat la un anumit fel de apă, va înregistra o stare de stres atunci cînd va consuma, mai mult timp, apă dintr-un alt mediu",*** ne-a precizat Cristian Zănoagă, care a adăugat: ***"Fructele conțin aproape 90% apă așa încît, se pare că nu este indicat consumul îndelungat de fructe străine de meleagurile natale".***

De asemenea, se pare că ***"unitatea și stabilitatea românilor se datorează, într-o oarecare măsură, faptului că apele României pornesc dintr-un punct central al țării, din Carpați. O situație asemănătoare se regăsește și în Franța sau China, dar nu este cazul Italiei sau al Germaniei",*** ne-a mai explicat Cristian Zănoagă. **(Cristina PETRACHE)**

Atenție la bani, cînd călătoriți cu tramvaiul

Luni, 19 februarie a.c., în timp ce se afla într-un tramvai care se deplasa pe ruta 8, între stațiile ***"Piața Unirii" și "Fundație", Răzvan Bărbulescu*** (15 ani), din Iași, a sustras din geanta unei femei suma de 113.000 lei. Minorul a fost prins și reținut de Poliție în urmă cu două zile, din prejudiciu fiind recuperați 63.000 lei, bani ce au fost restituiți persoanei păgubite - ***Veta Melinte,*** din Comarna (județul Iași).

Răzvan Bărbulescu a fost arestat ieri, la Parchetul de pe lîngă Judecătoria Iași, sub învinuirea de furt calificat în dauna avutului privat.

Protejează și sporește economiile dumneavoastră

CARNET DE INVESTITOR
FNI
FONDUL NAȚIONAL DE INVESTIȚII

Valoarea nominală a Unității de Fond 10.000 lei (la 15 noiembrie 1995)
Valoarea la zi a Unității de Fond 13.000 lei

Fondul Național de Investiții, administrat de SOV Invest SA, este un fond deschis de investiții, la dispoziția oricărei persoane fizice sau juridice.

Investind la FNI obțineți Carnetul de Investitor, care vă ajută să luptați eficient împotriva inflației protejîndu-vă și, chiar mai mult, sporindu-vă economiile. De aceea, vă recomandăm investiția la FNI: este accesibilă, protejează și sporește economiile dumneavoastră.

Unitățile de Fond le puteți cumpăra de la **Agenția GELSOR**, Iași, str. Moara de Foc nr. 35, tel. 032/215406.

FNI FONDUL NAȚIONAL DE INVESTIȚII
Relații suplimentare la tel. 01/3305470

Autorizat de Comisia Națională a Valorilor Mobiliare cu nr. 159/1995

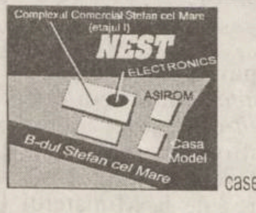

Special pentru clienții noștri

filtru de apă **BRITA**
corpuri de iluminat **ITALIA**
caseta video a **Grupului DIVERTIS**
Ceasuri de mînă **Le Duc**

NOU!
Mașini de spălat automatice
ARDO

NEST ELECTRONICS
"Dacă aveți o priză folosiți-o cu folos."
Produse electronice și electrocasnice
6600 Iasi, Cloșca 10
(pasajul comercial din Ștefan cel Mare)
tel. 213284

Visați o casă sau un birou care să vă reprezinte?
Nu acceptați orice, pentru că noi sîntem aici!

REMICON
vă dă sfatul cel mai bun
construiește pentru voi
proiectează ceea ce vă doriți
REMICON

consultantul, proiectantul și constructorul locuinței tale

Tel./fax 032/251580
Șos. Moara de Foc nr. 14, bl. 407, parter

salatele IFANTIS
CELEBRE GUSTOASE SĂNĂTOASE

Dacă doriți să vindeți aceste salate minunate sunați ACUM la telefon
032-212.982

salatele
- DE BOEUF
- SANTORINI
- de icre
- de vinete
- TZATZIKI
- de cartofi
- de ton
- BUDAPEST
- de pui
- de ardei
- SKORDALIA

SC OVERSEAS DISTRIBUTION SRL
Bd. Tudor Vladimirescu 303, tel. 032/212982

Unic distribuitor al produselor
TOPWAY IND.
vă oferă

☑ margarină WIESANA - caserole 0,5 kg
☑ margarină vrac WIEMA - pentru uz industrial
☑ margarină calup - pentru creme și foietaje

Facilități excepționale!
✓ transport asigurat de firmă
✓ aprovizionare permanentă
✓ condiții de plată avantajoase

Vino, câştigă, trăieşte MonteCarlomania

KING SIZE
Monte Carlo
LIGHTS
LOW TAR AMERICAN BLEND
Monte Carlo
FILTERS
FULL RICH AMERICAN BLEND

PREMII EXTRAORDINARE!

2 PREMII I
scutere
100 PREMII II
ceasuri swatch
150 PREMII III
genţi Monte Carlo

Tot ce ai de făcut este să trimiţi într-un plic 3 pachete ale noului Monte Carlo, împreună cu numele, vârsta, adresa completă şi telefonul, pe adresa:
C.P. 1-457 Bucureşti.
Data limită de expediţie este:
20 aprilie 1996.
Extragerea plicurilor câştigătoare va avea loc în ziua de 26 aprilie 1996
Lista câştigătorilor va fi publicată în Evenimentul Zilei din 6 mai 1996.

Monte Carlo Mereu împreună!

Persoanele sub 18 ani, şi personalul firmelor R. J. Reynolds şi Plus Advertising LINTAS nu pot participa.

Noi cursuri de engleză!

Engleză pentru afaceri - nivel elementar

Teens English Club:

- adolescenți - *arta dezbaterii* (dezvoltarea deprinderilor de a argumenta)
- limba engleză prin *teatru*
- *project business* (ideal pentru viitorii candidați la I.S.E.; profesor specialist USA)

Relații la: ***International Language Centre***
Str. Moara de Foc nr. 35, Et. 8, Cod 6600, Iasi
Tel: 252850/252870, Fax: 252902

SC Comtex SA
Iași, str. Grigore Ureche nr. 3, bl. Gh. Șontu

aduce la cunoștința cumpărătorilor că

începînd cu luna august 1995 a introdus în magazinele sale sistemul de vînzare

ÎN RATE

pentru

mărfurile textile:	bunurile de folosință îndelungată:
• confecții • țesături	• televizoare • frigidere • mașini de spălat
• tricotaje • încălțăminte	• mașini de cusut etc.

Condițiile pentru cumpărarea în rate a mărfurilor sînt următoarele: ▪ dovada de salariat ▪ doi garanți ▪ avans minim 30% din valoarea bunurilor ▪ număr maxim de rate - 6 ▪ dobînda lunară 5%.

Vînzarea mărfurilor cu plata în rate se face în magazinele: MATERNA, ROMARTA, MODA (Podu Roș), SUPER COPOU, SPLENDID (Centrul Civic) și MODERN (Piața Unirii).

ESPERO VĂ CONDUCE AUTOMAT... ÎN LUMEA LUXULUI!

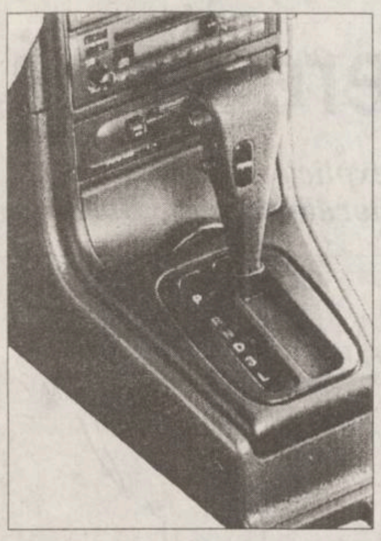

CUTIE DE VITEZE AUTOMATĂ:

Cu transmisia automată a automobilului Espero, "A CONDUCE" a devenit acum "A TE LĂSA CONDUS"!
Lăsaţi-vă conduşi de Espero Automatic!
Faţă de o cutie de viteze manuală, transmisia automată cu 4 viteze oferă mai multe facilităţi:
- Schimbarea vitezelor se face automat. Un creier electronic selectează momentul optim pentru schimbarea vitezelor şi reduce instantaneu turaţia motorului pentru a asigura o schimbare lină a treptelor de viteză.
- Comandă opţională pentru 3 moduri: "Economic/Sarcină/Iarnă".

Se poate selecta şi schimbarea manuală a vitezelor. Deci, optând pentru cutia automată de viteze, aţi ales 2 transmisii într-una singură!
Alegeţi luxul Automatic!

ESPERO - ALEGEREA PERFECTĂ

Vizitaţi acum cel mai apropiat distribuitor autorizat !

IAŞI INTERNATIONAL COMPEX SERVICE - Calea Chişinăului nr. 45 Tel: 032/13.76.20/23.32.96 Fax: 032/13.01.25

RODAE AUTOMOBILE

JOI
22 februarie 1996
Inclus în nr. 43 (1410)

monitorul
Sport

SECȚIUNEA B
SPORT,
PUBLICITATE,
DIVERTISMENT

În amicalul de ieri din Copou

Politehnica nu a avut portari!

■ *Politehnica Iași - C.F.R. Fortus Iași 1-1 (0-0)*

Ultima repetiție oficială a Politehnicii înaintea începerii campionatului a constituit un nou semnal de alarmă în ceea ce privește evoluția de ansamblu a echipei de suflet a Iașului. Cu 11(!) indisponibilități, pe un teren greu, vizibil incomodați de evoluția peste așteptări a elevilor lui D. Toiu și D. Antoche, studenții nu au reușit nici în cel de-al treilea amical disputat pe propriul teren să se impună. Mai mult, singurul gol marcat din acțiune în cele 270 minute de joc în Copou a fost înscris ca urmare a unei grave greșeli de portar. Fără Câmpeanu și Mandric, Politehnica a împrumutat portarii divizionarei B. Singurul compartiment care a funcționat bine a fost apărarea, la mijloc jocul rupîndu-se efectiv. De aceea ocaziile de gol au fost destul de puține, în prima repriză doar Paraschiv și Pancu amenințînd buturile lui Cozianu. La șapte minute de la reluare, un șut al lui Donose este deviat, Sîrbu plonjează în noroi uitînd însă de ...minge, Căunei împingînd balonul în plasă. Intrarea lui Trîmbitaș mai aduce un oarecare grad de ordine în ofensiva Politehnicii, însă două șuturi ale ex-oneșteanului și unul al lui Pancu, nu modifică scorul. În schimb, Adam prinde un șut fericit în minutul 71, egalînd scorul. Pînă la final nu se mai întîmplă nimic...

Au jucat: POLI: Sîrbu (min. 46 Cozianu)- Paraschiv, Cobuleanu, Petrache- Tănase, Căunei (min. 65 Trîmbitaș), Nemțanu, Pancu, Cîmpanu- Arăpașu, Csifö (min. 46 Donose)

C.F.R. FORTUS: Cozianu (min. 46 Sîrbu) - Mazilu (min. 75 Cr. Frunză), Stafie, Bădic (min. 70 Drăgoi), C. Ionescu (min. 70 Luiuz) - Turcanu (min. 73 Voicu), Pară (min. 60 S. Gigi), Pavăl (min. 58 Burdujan), Zară - Botezatu (min. 72 Păulescu), Adam (min. 76 Dobre). **(Ovidiu MINEA).**

Căunei, autorul golului Politehnicii

P.S. Situația transferului stelistului Mozacu nu a fost nici ieri clarificată, discuțiile urmînd a continua în zilele următoare.

Ciudățeniile tranziției sportive

Licitarea turneelor

Cititorii nostri au fost informati de faptul că, mai mult ca sigur, cel de-al treilea turneu de sală al seriei noastre din Divizia B masculină de handbal se va disputa la Galati. Aceasta, în ciuda adevărului atît de evident că această programare avantajează net echipa gălățeană în lupta pentru promovare, defavorizînd pe cele din Buzău si Iasi. Se pare că antrenorul iesean Tiberiu Dăian va înainta un protest vehement la onor F.R.H. Tot asa de limpede este, însă, că acestă actiune este sortită esecului, dacă Iasul nu se asociază si cu alte grupări, derutate de această stranie programare. Dar, ce să mai vorbim de solidaritate între echipe, cînd nici noi, iesenii, nu ne arătăm de loc interesati de propriii nostri sportivi? Răspunsul, previzibil, eşte clar: aceste turnee se LICITEAZĂ. Cu alte cuvinte, cine plătește pescheș mai gras la curtea lui Samungi-efendi, are avantajul organizării turneului în sala proprie. Nu ne întrebăm, încă, unde ajung banii proveniti din aceste licitatii, poate că, într-adevăr, sînt folositi pentru pregătirea loturilor nationale, pentru dotări, etc. Dar, cu fair-play-ul cum rămîne? E drept, organizarea unui turneu de sală reprezintă o grea problemă financiară, nu oricine îsi poate asuma o asemenea povară, dar, atunci, ne întrebăm, pentru ce sînt absolut necesare asemenea turnee? Nu sînt oare arhisuficiente meciurile tur-retur, care stabilesc o ierarhie corectă, în conditiile unei depline egalităti între competitoare? Chiar dacă domnii arbitri ar avea mai putine ocazii de a-si primi drepturile... O situatie similară există si în primul esalon al voleiului feminin, acolo unde, după încheierea campionatului propriu-zis, se vor mai disputa cîte două turnee finale, pentru locurile 1-6 si, respectiv, 7-12. Ei bine, pentru turneul care va stabili campioana si echipele europene, au licitat Bucurestiul (mai exact, Rapid) și Clujul. Deci, și Penicilina noastră este dezavantajată în lupta cu "morișca" bucureșteană și Banca Dacia Felix! Imaginati-vă ce vîlvă s-ar produce, dacă retrogradarea din Divizia Natională la fotbal s-ar decide printr-un turneu, licitat de Galați sau Brașov! Dar, fotbalul este sportul-rege. Iar voleiul, handbalul si celelalte, spre bucuria mafiotilor profilați, nu interesează prea multă lume! **(Nicolae GRECU).**

Tenis

Adrian Voinea - în turul II la Anvers

În turul I al turneului Comunității Europene (1 milion $ - premii), care se dispută la Anvers, Adrian Voinea (România) l-a învins pe recentul finalist de la Marseille, spaniolul Alberto Costa cu scorul de 6-3, 6-1. O surpriză mai mare a fost realizată de italianul Renzo Furlah, care a dispus de favoritul nr. 5, Sergi Bruguera (Spania) cu 6-4, 6-3. În sfîrșit, ucraineanul Medvedev promite o spectaculoasă revenire, dispunînd de fostul său compatriot, Evgheni Kafelnikov (Rusia nr.2). Scor: 6-1, 6-3. Alte rezultate: Marc Rosset (Elvetia, nr.8) - Alexander Mronz (Germania) 6-1, 6-4; Boris Becker (Germania, nr.1) - Martin Damm (Cehia) 6-4, 6-4; Filip Dewulf (Belgia) - Javier Sanchez (Spania) 6-3, 6-2.

Volei feminin, Cupa României

Puștoaicele Iașului au fost o pradă ușoară pentru Universitatea

■ *Penicilina Iași - Universitatea Cluj 0-3 (-2, -6, -2)*

Penicilina: DULCIANU, Giurgea, Sîrbu, Simion, Dochia, Rusu. A mai jucat Suveică.

Universitatea: Turcanu, SASU, L. PINTEA, Kuliaska, BEZHENAR, DRAGOSTE. Au mai jucat Franciuc, Militaru, C. Pintea, Dumitru.

Puncte din serviciu: 2-5. Servicii gresite: 3-5.

Arbitri: A. Dinicu (Bucuresti), E. Achihăiei (Botoșani).

A doua mansă a întîlnirii dintre Penicilina Iasi și Universitatea Cluj, contînd pentru turul 5 din Cupa României la volei, s-a desfășurat după același scenariu ca și meciul tur. Consecventi tacticii de a arunca în luptă "generația de mîine" a Penicilinei, antrenorii Nicu Roibescu si Aurelia Ichim au introdus pe teren un sextet a cărui medie de vîrstă abia depăsea 18 ani, titularele de drept asistînd la meci în postura de spectatoare. Universitatea a jucat cu prima echipă, decisă să nu lase loc nici celui mai mic compromis. Asa cum era de asteptat, echipa oaspete, deosebit de tehnică si omogenă, s-a impus clar, fără să forțeze. Meciul n-a avut, practic, istoric, singura perioadă în care junioarele ieșene au reusit să echilibreze cît de cît disputa fiind la jumătatea setului secund, atunci cînd au si reusit cele mai multe puncte.

Observînd că Penicilina greseste cu precădere la blocaj si la recuperările din linia a doua, antrenorul V. Luka le-a recomandat jucătoarelor sale să folosească cu predilectie mingile "scurte" și cele "puse" peste blocaj. Beneficiind de pasele perfecte ale coordonatoarei L. Pintea, Dragoste și Bezhenar au lovit fără crutare, demolînd "blocul" și asa imperfect al iesencelor, punînd capăt partidei în numai trei sferturi de oră (durata efectivă a seturilor a fost de 13, 15 și 16 minute). Desi la acest scor ar putea părea deplasat să evidentiem pe cineva din echipa gazdă, nu putem trece cu vederea evoluția constantă și plină de ambiție a Laurei Dulcianu (care, la 18 ani neîmpliniti, se anunță ca cea mai mare speranță a voleiului iesean), precum și cele cîteva soluții surprinzătoare alese în timpul meciului de Roxana Suveică. Oricum, pentru aceste jucătoare tinere, timpul iesirii la rampă nu a venit. Încă. Astăzi, cu începere de la ora 10.00, la Sala Polivalentă este programat un meci de pregătire între Penicilina și Universitatea, cu titularele în teren. Vineri, ieșencele pleacă spre Bucuresti, unde vor disputa meciul de campionat cu Valrom, iar clujencele spre Brăila, urmînd să dea piept cu Braiconf. **(Ion C. TEODOR)**

Campionatele Mondiale de schi alpin - combinata alpină

Al treilea titlu pentru Girardelli

Podiumul: 1. Marc Girardelli (Luxemburg) - 3:31,95; 2. Lasse Kjus (Norvegia) - la 0,25s; 3. Guenther Mader (Austria) - la 0,98s.

Un fel de pentatlon, unde sînt necesare calități diverse pentru diferite probe, combinata este o probă a schiului alpin care cere foarte mult: abilitate și tehnică desăvîrsită pentru slalomul special (care se obțin relativ la tinerețe) și experiență (care se măsoară în ani), necesară la proba de coborîre. Luxemburghezul Marc Girardelli le avea pe amîndouă și totuși nu era favorit, anii petrecuti pe pîrtia de schi fiind destui (17), iar faptul că în lunga carieră cucerise deja două titluri mondiale, creea ideea de autosuficientă. Nu avea să fie asa.

Curios faptul că organizatorii, din cauza condițiilor nefavorabile ale vremii au amînat coborîrea, pînă au ajuns să o planifice după cele două manse ale slalomului, a căror desfășurare a avut loc într-un cadru total nepropice unei competitii de asemenea anvergură. Vîntul care a viscolit zăpada și o ninsoare ce nu a încetat timp de cîteva zile a făcut ca cea de-a doua mansă a slalomului special să se dispute chiar în nocturnă. Cu toate acestea, ratările au fost destul de rare, nu mai putin de 46 de concurenți (din 70) reușind... pasul către coborîre. Desi a avut un "finis nebunesc" (conform exprimării comentatorului Eurosport), Girardelli s-a găsit înaintea probei de coborîre la o distanță uriasă de austriacul Mario Reiter, + 2,38 secunde, ceea ce nu prea poate fi recuperat în probele de viteză. Însă austriacul, nespecialist al coborîrii, a pierdut sistematic secundele, terminînd chiar în afara podiumului, unde deja se instalaseră norvegianul Lasse Kjus (al nouălea după slalom!), campion mondial en-titre și austriacul Guenther Mader. Acesta avea să fie și ordinea pe podium, cu un surprinzător Marc Girardelli pe prima poziție, care a încununat astfel o frumoasă carieră, ce se află spre apus. Dintre alți favoriți ai combinatei alpine mai amintim pe Mitja Kunc (Slovenia), clasat al cincilea, Kjetil-Andre Aamodt (Norvegia), al șaselea, Paul Accola (Elveția), al 11-lea, Jernej Koblar (Slovenia), al 12-lea. Patrick Jaerbyn (Suedia) și britanicul Graham Bell au avut comportări mult sub asteptări, clasîndu-se printre ultimii. Spre amuzament, întîrzierea ultimului concurent la slalomuri, senegalezul Lamine Gueye, a fost de 41,97 sec, adică aproape cît i-a trebuit austriacului Reiter să parcurgă o mansă. **(Silviu HOROBEȚ)**

P.S.: Astăzi are loc slalomul urias feminin, din care TVR1 va transmite manșa a doua (ora 14.00).

Ciclism

Curse pentru pregătirea sezonului

■ *Trofeul Laigueglia*

Frank Vandenbrouke, component al echipei Lotto, învingător duminică la Marseille în ultima etapă, ca și în clasamentul general al Turului Mediteranean, continuă seria bună, impunîndu-se ieri și în Trofeul Laigueglia, primul premiu pe șosea a sezonului în Italia. Belgianul a învins toată floarea ciclismului local, la sprint depăsindu-i pe Rodolfo Massi, Gabriele Colombo (ambii Gewiss Ballan) și Michelle Coppolillo (Polti).

■ *"Ruta del Sol"*

Olaf Ludwig este noul lider al Turului Andaluziei. A doua etapă s-a disputat pe distanta de 225 kilometri între Arcos și Vilez, germanul reusind o medie orară foarte bună, de peste 43 km, cu care a cîștigat etapa, ca și echipa sa, Telekom. Din pluton s-au desprins după numai cîtiva kilometri nouă protagoniști, evident grăbiti, care au sosit la finiș cu peste 38 (!) de minute avans. La sprint s-au prezentat mai proaspeți Ludwig și australianul Neil Stephens (ONCE), neamțul cîștigînd cu o roată. **(G. ANGHEL)**

PANORAMIC

Clasamentul FIFA

România și-a păstrat locul 11

Nationala de fotbal a României se află pe locul 11 în clasamentul mondial al echipelor reprezentative, publicat ieri de FIFA. Față de ierarhia anterioară, se remarcă saltul spectaculos reușit de Africa de Sud (17 poziții, de pe 40 pe 23), după titlul cîstigat la editia din acest an a Cupei Africii. Dintre cele 30 de echipe care figurează în topul mondial, 17 sînt din Europa, 7 din Africa, 4 din America de Sud, cîte una din Asia și America de Nord. Adversarele Românie din grupa de la CE ocupă locurile 4 (Spania), 7 (Franța) și 17 (Bulgaria). Clasamentul (în paranteză sînt trecute pozițiile ocupate la sfîrșitul anului 1995): 1.Brazilia (1) - 69,08 p; 2.Italia (3) - 61,52 p; 3.Germania (2) - 61,35 p; 4.Spania (4) - 60,08 p; 5.Rusia (5) - 59,89 p; 6.Olanda (6) - 57,52 p; 7.Franța (8) - 56,57 p; 8.Argentina (7) - 55,47 p; 9. Danemarca (9) - 55,02 p; 10. Mexic (12) - 54,38 p; 11. România (11) - 54,25 p....17. Bulgaria - 52,39 p.

Deoarece au fost tinuti sub control cu bastoanele

Patru suporteri ai Realului au fost răniți

Poliția madrilenă a intervenit pentru protejarea jucătorilor formației Real Madrid, după un antrenament, cînd fotbalistii au fost asaltati de aproximativ 3.500 de elevi prezenți în tribune. Patru tineri suporteri prea înfierbîntați au fost răniți ușor. Au fost avariate mai multe automobile ale fotbaliștilor. "Știu că este foarte dur ceea ce spun, dar pentru a ține sub control asemenea «simpatizanți», de care nu avem nevoie, sînt necesare...bastoanele. Miercuri ne vom antrena cu porțiile închise". a spus Miguel Angel Gonzalez, administratorul stadionului. Prin vînzarea biletelor la antrenamentele echipei, Real Madrid realizează un venit de 2.000 dolari pe zi.

Desi mai are probleme cu noua masină

Schumacher speră să cîștige și în 1996

Pilotul german Michael Schumacher a trebuit să își amîne testul modelul Ferrari F310, la sesiunea de antrenamente, de marți, de la Estoril, datorită unor defecțiuni ale cutiei de viteze. "Am spus că vom cîștiga în acest an campionatul. Nici acum nu văd un motiv pentru a-mi modifica această certitudine. Desigur, în prezent poate nu sîntem atît de bine pregătiți ca celelalte echipe. Cînd îți lansezi un nou model, în luna februarie, trebuie să duci o luptă cu timpul care presează necrutător. Toate acestea se vor rezolva", a declarat Schumacher. Cel mai rapid tur al testelor de marți a fost realizat de britanicul Damon Hill (Williams): 1'21"10.

Considerîndu-se că a fost un start fals

Recordul lui Bailey este pus sub semnul întrebării

Recordul "indoor" înregistrat de canadianul Donovan Bailey în proba de 50 m plat (5"56) în concursul atletic de la Reno (Nevada), la 9 februarie, este pus sub semnul întrebării. "Nu știu dacă recordul stabilit de Donovan Bailey va putea fi omologat. "După cîte se pare, sportivul respectiv a luat un start fals. Am fost prezent la «Reno Air Games», am văzut de mai multe ori caseta video. Nu pot spune nimic cu precizie în momentul de fată. Totusi se pare că a fost un start fals", a spus Bob Fisher, oficial din Federatia de atletism a SUA.

Semnînd pentru o echipă în XIII si pentru una în XV

Galezul Devereux a intrat în istoria rugby-ului

Jucătorul galez John Devereux a devenit ieri primul rugbist care va avea dreptul să evolueze la o echipă de rugby în XIII în sezonul de vară și la o altă formație de rugby în XV, pe timpul iernii. În vîrstă de 30 de ani, legitimat la clubul Widnes, Devereux a semnat ieri un contract pe un an cu formația Sale. "Este o semnătură istorică. John este primul jucător cu un contract la o echipă, care va evolua la o grupare de rugby în XV" a declarat directorul executiv de la Sale, Brian Wilkinson. Profesionist din 1989, Devereux nu este îngrijorat de faptul că va fi "în priză" pe toată durata anului: "Am jucat la cel mai înalt nivel în rugbiul în XIII, iar acesta este cel mai bun test". Deși joacă aripă la Widnes, John ar putea ocupa un post în linia de treisferturi la Sale.

Descoperită pozitiv

Samantha Riley a scăpat doar cu un avertisment

Federația Internațională de natație (FINA) a sancționat-o pe australianca Samantha Riley, depistată pozitiv, la Campionatele Mondiale din decembrie 1995, cu un avertisment sever. Forul mondial a apreciat că substanța anabolizantă prelevată (propoxyphena) nu a fost în măsură să îi influenteze performanta. În consecință, FINA a preferat doar un "avertisment sever". Nu la fel au stat lucrurile cu antrenorul Samanthei Rilei, Scott Volkers. El a fost suspendat pe timp de 2 ani pentru faptul că i-a dat înotătoarei, drept tratament împotriva durerilor de cap, medicamentul analgezic "Di Gesic", ce contine propoxyphenă.

Săptămîna viitoare, la Roma

Întrunire pentru analizarea implicațiilor noilor reguli de transfer

Comitetul Național Olimpic al Italiei (CONI), a inițiat o întrunire, pentru săptămîna viitoare, la Roma, la care se vor discuta implicațiile noilor reguli de transfer, aprobate de Curtea Supremă de Justiție a Uniunii Europene. La reuniune sînt invitați reprezentanți ai Comitetelor Nationale Olimpice din Europa, precum și ai UEFA. "Vom analiza consecințele noilor reguli de transfer conform hotărîrilor UE, dar si alte probleme legate de sport", se arată într-un comunicat al CONI.

Societatea de Servicii Informatice
SINTA S.A. Iași
Bd. Țuțora nr. 17. Tel. 032/230072, fax 032/232834
vă oferă:
☑ HÂRTIE CALCULATOR (import vest)
  -A3, A4, 1 ex. si autocopiativă (2 ex., 3 ex.)
☑ HÂRTIE COPIATOR
  -Nopa fix, Rank Xerox, Report
☑ DISKETE - 3.5" si 5.25"
  -TDK, 3M, VERBATIM, KODAK
☑ CONSUMABILE
  -pentru toate tipurile de calculatoare si periferice
☑ IMPRIMANTE - cu 9 si 24 ace (A3, A4)
  -LOGIMAX, HYUNDAI, STAR (garanție 1 an)
  -CITIZEN (garanție 2 ani, inclusiv cap)
☑ CALCULATOARE COMPATIBILE IBM - PC
  -LOGIMAX (Canada)
  -in diverse configurații
  -garanție 2 ani
☑ TV color, HC-uri, subansamble, piese schimb
☑ CĂRȚI ȘI REVISTE DE SPECIALITATE - în limba română
  -PC World, PC Report, Byte, Open, Telecom, Computerworld, Chip, Revista Română de Informatică.
☑ Software de gestiune și produse de birotică

PECO
• BENZINĂ
• MOTORINĂ
• ULEIURI
• GPL
• ANVELOPE
VICTORIA, BARUM
(import)
(toate dimensiunile)
Str. Zugravi nr. 24
Tel. 142780

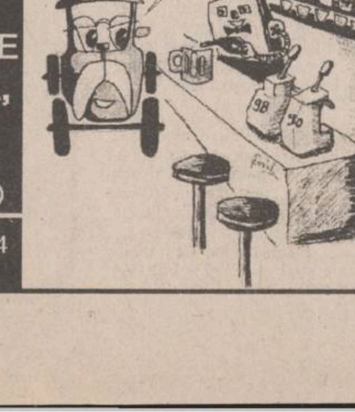
DE CÎND MĂ STIU, AM APRECIAT NUMAI BENZINA PECO
ESTE CEA MAI BUNĂ!
PECO
98
90

Ofertă specială
STOC LIMITAT
1. PC KT 486 DX2/66
4M RAM, VGA 512K,
HDD 360M, Fdd 3.5"
Monitor color 14"
Tastatura, Mouse + Pad
+
2. Imprimantă
Fullmark SSS
A3, 24 ace, 240 cps
Made in Japan
+
3. Program balanță contabilă
(documentație în limba română)
PREȚ TOTAL: 3.599.999 LEI
EuroBIT srl Iași
STR. A. PANU 36, BL. 1 B
TEL. 032-211494, 214010

S.C. NEST S.R.L.
scoate la concurs un post de
ȘEFI DE MAGAZIN
Condiții: vîrstă 25-35 ani
cunoștințe operare P.C.
Salariu competitiv.
Relații și înscrieri la telefon 213525 sau la sediul firmei din str. Florilor nr. 2, între orele 9.00-17.00.
Data limită a înscrierilor: 24.02.1996.

AGENDA OMULUI DE AFACERI

INFOTEC

a deschis

un nou magazin de piese auto, import. Găsiți aici produse BOSCH, SACHS, MONROE, HELLA, MICHELIN, DUNLOP, CASTROL, SHELL și altele.

Șos. Păcurari 75, tel. 250176,
program luni-vineri 9.00-18.00, sîmbătă 9.00-12.00.

CABINET OBSTETRICĂ-GINECOLOGIE

Viața medicală

- asigură consultații de obstetrică-ginecologie
- tratamente ● mici intervenții (chiuretaje)
- analize ● sexologie

Podu Roș, str. Țutora 4, sc. E, ap. 1, tel. 122034.
Program: zilnic 12,00-19.00, sîmbătă 9,00-14,00.
Contact: Dr. Alexandra Ovănescu, Dr. Masheh Osama

EROM S.A.

distribuitor al produselor

- COLGATE - PALMOLIVE
- FARMEC CLUJ
- MIRAJ
- SCHWARZKOPF (TAFT, SCHAUMA)
- JOHNSON PH
- GILLETTE
- GAMA LA FEMME, etc.

IMPORTANT: discount 0÷5% sub prețul producătorului.

Tel./Fax: 032/125405; 126105

ALFA CIVIC

distribuie
scule, dispozitive, unelte, accesorii
BOSCH, MAKITA, METABO, STAYER, FELISATTI, FIAC, P.G.M., AQUAPOMPE

Tel. 032-222308

MICRO AT

execută:

- tavane suspendate

Tel/PCFax 032.215835

MOLDROM SA

import - export
materii prime, laminate din oțel
și materiale de construcții

Str. Tătărași nr. 57, tel./fax 173025, 172799, 270499
Contact: Constantin Badea, Director executiv

ELECTRIC PULS SRL

oferă

- sisteme de alarmă DSC Canada
- componente electronice
- telecomenzi video

Telefon 230059, fax 230094

PC AMI COMPUTERS

- 486DX2/66 MHz **2.699.999** lei
- 486DX4/100 MHz **2.798.999** lei
- **Sistem integrat EXMAN** (finanțe, contabilitate, producție, plan, salarii)
- cel mai performant de pe piață

Tel./fax : 032/21.17.45, 21.10.50,14.47.18

IRSIDO SRL

vă oferă en gros

- rechizite de birou (biblioraftun, caiete mecanice, mape, dosare, capsatoare, perforatoare, seturi de birou) produse ESSELTE - Franța
- articole de scris (pixuri, pixuri ceramice, stilouri, creioane mecanice, evidențiatoare, markere), produse SCHNEIDER - Germania și MICRO - Coreea
- hîrtie xerox, hîrtie calc, indigouri

Str. Toma Cozma nr. 7A, tel. 144255

ROTHERM SRL

oferă și instalează
echipamente pentru încălzire centrală și condiționare a aerului, import Italia, reprezentant al firmelor:

FERROLI - microcentrale și cazane de încălzire (gaz metan și motorină
- calorifere din fontă și aluminiu;

DAB - pompe de circulație, hidrofoare;

Service în garanție și post garanție.

Tel./Fax 032/175105

CRISS GROUP SRL

vinde en gross

- băuturi: vodcă: PERFECT, FIRIZA, SATRA, CLUB 22
  rom: PIRAT, COMOARA
  lichioruri (15 sortimente)
- țigări ● paste făinoase ● dulciuri
- conserve: carne, pește ● margarină
- produse cosmetice ● detergenți

Bd. Poitiers 14, Centrul comercial Euromarket, tel. 251759

ABES MED SRL

comercializează

- băuturi: vodcă: PERFECT
  produse VALCO - Baia Mare
  lichioruri
  sucuri
- țigări ● paste făinoase ● dulciuri
- conserve ● margarină ● hîrtie igienică
- produse cosmetice ● detergenți

Bd. Poitiers 14, Centrul comercial Euromarket

S.C.T. MOLDOVA S.A. Iași

desface o gamă largă de produse de cofetărie și patiserie de o calitate deosebită, la prețuri avantajoase prin restaurantele
MOLDOVA, TRAIAN, UNIREA și IAȘUL
executate în laboratoarele proprii.

Primim comenzi pentru diverse ocazii în cantități nelimitate.

Relații suplimentare la telefoanele: Moldova - 142225, Traian - 143330, Unirea - 142110, Iașul - 116559.

SC VIBLANC SA

vinde

- Frigidere "Arctic":
  - 240 l = 620.000 lei
  - 180 l = 537.000 lei
  - 140 l = 447.000 lei
- Congelatoare "Arctic":
  - 210 l = 827.000 lei
  - 160 l = 727.000 lei
  - 120 l = 593.000 lei
- Aragaze - 4 ochiuri = 310.000 lei

Produsele au garanție 12 luni.

Strada Aurora nr. 16A
Tel. 032/14.22.89; 032/14.80.19; 032/210794

PETRA SRL

societate mixtă româno-germană

desface prin **Magazinul SUNSHINE:**

- proiectoare, lămpi și becuri cu halogen
- echipamente și componente recepție satelit
- transformatoare toroidale în gama 15VA ÷ 1000VA
- calculatoare, imprimante, faxuri
- agende electronice, calculatoare de birou
- cîntare electronice, case de marcat
- consumabile pentru tehnică de calcul

str. Anastasie Panu 2A, tel. 032/125808, fax: 032/221281

PALLADIAN COMPUTERS

- Calculatoare
- Service
- Multimedia
- Imprimante
- Software
- Subansamble

Str. Arcu 85, tel. 211696, 250050, fax: 211696

ORU SRL

IMPORTATOR DIRECT - ARTICOLE PAPETĂRIE - MADE ÎN GERMANIA

VĂ OFERĂ

- agende
- biblioraftun
- hîrtie xerox A4+A3
- diverse articole de papetărie

Vînzări direct din depozit cu RABATURI în funcție de valoarea comenzii.

Str. Păcurari nr. 129, bl. 601, tel/fax: **032/165658**

S.C. PIT STOP S.R.L.

dealer produse HONDA

- motoare de uz general (2.2 -20 CP)
- motopompe (600-2300 l/min)
- generatoare electrice (0.35 - 12 KVA)
- motoare de barcă (2 - 45 CP)
- curățătoare de zăpadă

Tel 032-147968, după ora 16,00
CP 171- OP 1 Iași

FIMEX SRL

reprezentant **HOLDING ENERGI-CO** București

comercializează și instalează:

- echipamente de încălzire centrală
- echipamente de condiționare aer
- echipamente tehnico-sanitare
- piese și dispozitive pentru instalații

Str. Cuza Vodă nr. 8 Tel./Fax: 032/211333

CANEL SRL

sisteme de radiocomunicații

KENWOOD

în județele Iași, Suceava, Vaslui.

Str. I. C. Brătianu nr. 22
Tel. 032/114821, Tel/Fax: 032/211986

MIXT COM SRL

vinde en gros:

- produse cosmetice:
- Colgate Palmolive cu 3% sub prețul fabricii;
- Farmec Cluj - AC -0%
- deodorante gama Fa, Denim, Impulse, Rexona, 8x4, Extase, Fleurs de Paris
- fixativ, neofix, soluție permanent la rece
- detergent

Complex Comercial SIRAJ, stand 3C, tel. 213482

TUDOR MAGNUM PLUS

comercializează en gros și en detail

- nasturi ● fermoare diverse ● tercoturi
- ață bumbac și sintrom ● elastic ● blană sintetică
- prosoape plușate ● capse ● pernițe umeri și tricoturi

Program 9.00-18.00 Sîmbăta 10.00-14.00

Str. Fundac Gavril Muzicescu - fostă Banu (lîngă IIRUC), tel.213676.

ELCOSERV SRL

- case de marcat electronice
- cîntare electronice
- calculatoare electronice
- reparații, service, consumabile

Tel./fax: 032/230205

ELCOSERV SRL

vinde:

Role de hîrtie pentru case de marcat și calculatoare de birou:

57 mm - 885 lei cu TVA
44 mm - 930 lei cu TVA
37,5 mm - 634 lei cu TVA

Tel./fax: 032/230205

VÎNZĂRI

Vindem hîrtie ziar neutilizată în procesul de producție, ce poate fi folosită ca ambalaj. Preț 910 lei/kg. Rel. la tel. 230060.

Multitrade S.R.L. oferă echipament discotecă import Germania, material publicitar. **Tel/fax 032-233702, 032-223205.**

Vînd moară de porumb în funcțiune, eventual cu toate aprobările: presă de ulei cu două capete. Telefon 032/143493, orele 16,00-21,00.

Vînd conductori și cabluri electrice din cupru sau aluminiu, orice dimensiune. **Tel. 210766.**

Oferim hîrtie ambalaj uz general și hîrtie ambalaj specială (pentru preparate și carne).

Tel. 116864, 116370.

Mori de cereale
-proiectare
- comercializare
- reparații
- montaje
Reprezentant autorizat ***SEMAG TOPLEȚ*** în Moldova, Basarabia și Ucraina. Înainte de a investi consultați un specialist! Tel. **032-252204**.

Banane EL DORADO. Din nou la Iași și în Moldova. Distribuitor unic S.C. **International Impex** SRL. Comenzi și informații la tel/fax 032/212490 și tel. 1162 09

Vînd dispozitive cu telecomandă pentru acționat porți de curte sau bloc. Tel. 137119.

■ **Vînd armă de vînătoare (Germania). Telefon 127164.**

■ **Vînd carcasă porc la cele mai mici prețuri, după preferință. Relații la telefon 031/513441.**

■ **Vînd calculator 386 DX/40 MHz, RAM 4 MB, HDD 120 MB, monitor monocrom VGA, opțional modem 9600. Relații la telefon 213047, între orele 10,00-18,00, și la telefon 233268, după ora 18,00. (342775)**

■ **Vînd cărut copil (import) rabatabil, puțin rulat. Preț fix - 120.000 lei. Telefon 170407. (342865)**

■ **Vînd magazin alimentar ultracentral; construcție nouă, utilaje și dotări noi din import. Afacere de excepție. Telefon 213755, între 9,00 - 16,00. (70746)**

■ Vînd pisică birmaneză în vîrstă de 2 luni. Telefon 137968, după orele 17,00. (70747)

■ Vînd casetofon "Panasonic" nou, în garanție. Telefon 170401. (342882)

■ Vînd cuptoare panificație import Germania. Telefon 030/216582, între orele 7,00-18,00. (6384546)

■ Vînd palan 1,5 t; instalație nouă automată pentru preparat gogoși, prod. Ucraina. Telefon 144641; 177161. (342840)

■ Farmacia Davilla (Hala Centrală) distribuie pentru pacienți și farmacii produse "Pharco": Ginsavit, Urinex, Bilichol, Gynosol, Farcovit, Captopril, Salbutamol - comprimate etc. și "Labormed": Copirin, Bromhexin. (342845)

■ Vînd mașină spălat semiautomată germană, storcător separat inclus. Telefon 222000, între orele 8,00-16,00. (342960)

■ Vînd C.D. player portabil cu căști. Telefon 222000, între orele 8,00-16,00. (342960)

■ Vînd compresor aer (15 atmosfere), în stare de funcționare, cu utilizare în vopsit, vulcanizare și vîndut bere. Preț negociabil. Telefon 032/128602, între orele 9,00-21,00. (342861)

■ Vînd cojoc Alain Delon, 50; pantofi bărbătești, 44; costume bărbătești, 50; partituri muzicale - simfonii, concerte, uverturi; Rotring 4 capete; trusă desen "Richter"; haltere 5 kg; extensor 4 corzi; pianină; vioară cu arcuș și cutie; patine. Telefon 140956. (342880)

■ Vînd televizoare color și cauciucuri 13/14/15, second hand. Telefon 033/734222 (Cinema Flacăra) sau 033/721831, acasă. (638593)

AUTO MOTO

■ **Vînd Auto-service cu toate dotările, șoseaua Bucium nr. 30. Relații la telefoanele 145647 sau 165689. (74951)**

■ Vînd autoturism Mercedes 190, pe benzină, stare excepțională, preț negociabil. Relații la telefon 033/734771, între orele 12,00-18,00. (638553)

■ Vînd urgent Volvo 343, în stare perfectă de funcționare, cu carte de identitate, inspecția tehnică pînă în 1997, asigurare Casco 1996, Pașcani. Telefon 762139. (342849)

ELECTRONICE

■ Vînd calculator 386 SX/33 MHz; 2 Mb RAM, 340 Mb HDD, FDD 1,44 Mb, monitor color SVGA cu 300 Mb, programe utilitare și jocuri. Telefon 233445, după ora 16,00. (342836)

CASE - TERENURI

SUNAȚI ACUM

AGENȚIA CASTER

- tranzacții imobiliare (case, terenuri)
- intermediem vînzări, închirieri și schimburi de case, apartamente și terenuri.

Înscrierea în baza de date și reclamă (presă și radio) gratuită. Ofertă actualizată permanent pe computer. Perfectarea actelor în regim de urgență, Pentru informații suplimentare sunați acum la tel. **142110/106**, între orele 9.00-19.00, sîmbăta 9.00-14.00. Hotel Unirea, cam. **106**.

AGENȚIA CASTER

vinde

apartament cu 2 camere, lîngă Club 20, stare excepțională, multe îmbunătățiri. Preț 30 milioane, negociabil. Pentru informații suplimentare sunați la tel. **142110/106**, între orele 9,00-14,30 și 16,00-19,00. Hotel Unirea, cam. **106.**

AGENȚIA CASTER

vinde

terenuri în zone bune, diverse utilizări. Prețuri avantajoase. Pentru informații suplimentare sunați la tel. **142110/106**, între orele 9.00-19.00, sîmbăta 9.00-14.00. Hotel Unirea, cam. **106**.

AGENȚIA CASTER

vinde

vilă 10 camere, parter + 2 etaje, în zona Țicău, amplasare de excepție. Pentru informații suplimentare sunați la tel. **142110/106**, între orele 9.00-19.00. sîmbăta 9.00-14.00. Hotel Unirea, cam. **106**.

■ Vînd teren intravilan, șoseaua Rediu, la aproximativ 500 m de la capătul troleului din Păcurari. Telefon 223659. (342557)

■ Vînd casă nouă, 3 camere, hol, beci și 400 mp sau schimb cu variante. Telefon 221002, între orele 17,00-19,00. (342792)

■ Vînd casă și teren în suprafață de 560 mp în Roman, str. Toma Stelian nr. 135. Relații la telefon 033/216056, după ora 16,00. (638553)

■ Vînd casă în Iași. Telefon 01/6835737. (342850)

■ Vînd casă la Mănăstirea Văratec. Informații la telefon 068/189861, Brașov. (342876)

■ Vînd urgent apartament 3 camere decomandate, în comuna Flămînzi, județul Botoșani. Telefon 552240. (2505)

■ **Vînd spațiu comercial, vad bun, zona Nicolina-CUG. Telefon 126710. (342614)**

CUMPĂRĂRI

AGENȚIA CASTER

cumpără

1, 2, 3, 4 camere, indiferent de zonă și stare. Prețuri avantajoase, funcție de zonă, amplasare și amenajări. Pentru informații suplimentare sunați la tel. **142110/106**, între orele 9.00-19.00, sîmbăta 9.00-14.00. Hotel Unirea, cam. **106**.

AGENȚIA CASTER

cumpără și închiriază

garsoniere, apartamente, case, terenuri, spații comerciale, spații producție. Pentru informații suplimentare sunați la tel. **142110/106**, între orele 9,00-14,30 și 16,00-19,00. Hotel Unirea, cam. **106**.

Cumpărăm apartament cu trei camere, confort I A în zona I sau II a municipiului, cu plata în lei. Telefon 146220 int.101 sau 112.

■ Cumpăr Dalmațian mascul, exclus pui. Telefon 147224. (342567)

■ Cumpăr grîu panificație, fără tăciune, ofer 230 lei/kg, asigur transport la maximum 40 km; 240 lei/kg din Iași. Telefon 117126. (342790)

■ Cumpăr grîu panificație 300 lei/kg. Telefon 030/216582, între orele 7,00-18,00. (6384546)

■ Cumpăr porumb boabe. Ofer 220 lei/kg. Asigur transport la cantități peste 500 kg și maximum 20 km. Telefon 117126. (342963)

ÎNCHIRIERI

AGENȚIA CASTER

caută spre închiriere

apartamente cu 1, 2 sau 3 camere, preț avantajos. Pentru informații suplimentare sunați la tel. **142110/106**, între orele 9.00-19.00, sîmbăta 9.00-14.00. Hotel Unirea, cam. **106**.

Caut spre închiriere spațiu amenajat pentru producție patiserie, aproximativ 100 mp., două căi de acces, posibilitate de racordare gaz metan, eventual asociere. Tel. 144.776, 271333.

Ofer spre închiriere apartament două camere decomandate și mobilat. Relații la telefon *12.22.47.*

■ Ultracentral, spații pentru reprezentanțe, sedii de firmă, birouri. Relații la telefon 210711, 210706, 210645.

■ Închiriez apartament mobilat, telefon, zona Podu Roș, plata în valută. Telefon 230014; 130561. (70736)

■ Închiriez spațiu - 2x4 m, str. Victor Babeș nr. 9, utilizări multiple (garaj, magazin etc.) Telefon 132927, între orele 8,00-11,00.

SCHIMBURI

AGENȚIA CASTER

schimbă

garsonieră și apartament cu 2 camere, sau apartament cu 2 camere, sau apartament cu 2 camere și apartament cu 3 camere, sau garsonieră și apartament cu 3 camere, contra apartament cu 4 camere, etaj inferior, numai zonele Copou, Sărărie, Autogară, sau casă cu 3 camere. Pentru informații suplimentare sunați la tel. **142110/106**, între orele 9,00-14,30 și 16,00-19,00. Hotel Unirea, cam. **106.**

Schimb apartament cu trei camere decomandate, cu gresie, faianță și alte îmbunătățiri, etaj 1, situat în Frumoasa, cu apartament similar în zonele centrale. Ofer diferență de zonă. Tel. 221491.

■ **Schimb (vînd) casă 2 camere, neterminată (locuibilă), cu grădină și pomi, lîngă pădure în Horlești - Voinești, unui vînător, apicultor, pictor, poet etc. (după caz și 0,5 ha teren arabil) sau schimb cu apartament, garsonieră și auto. Telefon 146023. (71195)**

■ **Schimb spațiu comercial 53 mp, Șos. Nicolina 12, bl. 937, parter (în fața stației de tramvai Tudor Nicolae), cu ceva similar, zona Tătărași, la stradă. Telefoane 126489 (între orele 9,00-17,00); 114421 (între orele 17,00-21,00). (342855)**

DECESE

■ **Soția - Marcela, fiii - Romică și Adrian, fiica - Gabriela, nora - Camelia anunță cu deosebită durere decesul fulgerător al celui ce a fost GEORGE DOBREA, soț devotat și tată model. Înmormîntarea va avea loc joi, orele 12,00, la cimitirul "Sf. Vasile". Defunctul este depus la capela bisericii. Dumnezeu să-l ierte!**

Cu adîncă durere, familia anunță încetarea din viață, după o nedreaptă suferință, a dragei lor mame, soție și bunică **CHIDOVĂȚ ELENA** Lacrimi și flori pe tristul mormînt. Corpul neînsuflețit este depus la Biserica Galata. Înmormîntarea va avea loc joi 22 febr. 1996 ora 12 la Cimitirul Galata.

CONDOLEANȚE

Colectivul Șantierului 3 Bucium este alături de colegul ing. Ștefan Idriceanu la durerea pierderii tatălui și transmite sincere condoleanțe familiei îndoliate.

Familia Dan Andrieș transmite sincere condoleanțe familiei Brîndușa și Romică Asiminei pentru pierderea suferită prin decesul tatălui.

Colectivul biroului contabilitate "Moldoplast", transmite condoleanțe d-nei Doltu Maria pentru pierderea tatălui.

Colegii de la Parchetul de pe lîngă Judecătoria Răducăneni sînt alături de prim procurorul Mihai Covalciuc și transmit sincere condoleanțe familiei pentru pierderea suferită.

Familia Constantin Purdea transmite familiei Mihai Covalciuc sincere condoleanțe pentru pierderea suferită.

Sora și cumnatul anunță cu regret trecerea în neființă a **ing. PLUMB VALERIU.** Dumnezeu să-l ierte.

Diriginta clasei a VI-a C și prof. Gugoașă Angela împreună cu elevii clasei sînt alături de eleva Chidovăț Andra și de părinții ei la marea pierdere suferită. Sincere condoleanțe familiei îndoliate.

Familiile State Costel și Baltag Dumitru regretă dispariția prematură a colegei **MUSTEAȚĂ ECATERINA**. Sincere condoleanțe familiei. Dumnezeu s-o odihnească în pace.

Familia Boureanu Romică și Georgeta, împreună cu finuțul Ciprian regretă profund trecerea în neființă a minunatei și neprețuitei lor cumetre și nănuță **MUSTEAȚĂ ECATERINA**. Vom păstra veșnic în inimile noastre imaginea ei plină de dragoste, bunătate și înțelepciune, fiind ca o adevărată mamă pentru toți cei pe care i-a cunoscut și iubit. Sîntem alături cu tot sufletul de familia îndurerată și greu încercată de imensa și ireparabila pierdere a dragei lor, cea mai bună și devotată soție, mămică și bunică. Fie ca bunul D-zeu să-i primească sufletul ei bun și generos în împărăția sa pentru odihna binemeritată. Dumnezeu s-o ierte.

PUBLICITATE

Colectivul secției Fibră I- SC TEROM SA- anunță cu deosebită durere decesul celei cea fost o bună colegă **MUSTEAȚĂ ECATERINA** și transmite sincere condoleanțe familiei îndoliate. Dumnezeu s-o ierte.

Colectivul Disciplinei de Histologie- UMF "Gr. T. Popa" Iași transmite sincere condoleanțe familiei prof. dr. Coriolan Cotuțin, pentru pierderea suferită prin trecerea în neființă a mamei și este alături de familia îndoliată.

Colectivul Primăriei orașului Tg. Frumos este alături de d-l secretar Diac Vasile la marea durere prin care trece datorată pierderii mamei. Sincere condoleanțe.

Colectivul Direcției A.L.S. din cadrul Consiliului Județean Iași este alături de domnul Aurel Crișu, secretarul Consiliului local al comunei Heleșteni, județul Iași, la greaua pierdere suferită prin decesul soției și-i transmite sincere condoleanțe. Dumnezeu s-o odihnească în pace.

Colectivul atelierului "Coordonate" de la SC "Agmus" SA transmite sincere condoleanțe colegului Scafariu Dumitru pentru pierderea suferită prin decesul tatălui.

Componenții echipei de fotbal "Politehnica" și antrenorii sînt alături de colegul lor Dobrea Adrian în momentele de adîncă tristețe pricinuiite de moartea tatălui său. Dumnezeu să-l ierte.

■ Nepotii regretă trecera în nefiintă a celui care a fost TRAIAN MORARU - 60 ani - din Dumesti-Iasi

■ Colegii din Directia Contabilitate BANKCOOP sînt alături de Chidovăt Neculai la greaua încercare cauzată de decesul mamei sale. Sincere condoleante.

■ Elevii clasei I G, părintii, colectivul Scolii "Bogdan Petriceicu Hasdeu" sînt alături de doamna învătătoare Elena Covalciuc la durerea pricinuită de moartea tatălui ei. Dumnezeu să-l odihnească în pace!

COMEMORĂRI

Oricît ar încerca timpul să aștearnă uitarea în sufletele noastre, nu va reuși! S-au scurs șase luni de cînd ne-a părăsit pentru totdeauna, ing. **LAURENȚIU-MIHAI OLĂNUȚĂ,** fost director general la RAJDP Iași, lăsînd în urmă lacrimi, durere și un gol imens, pe care nimeni nu-l poate acoperi. Colectivul Regiei Autonome Județene de Drumuri și Poduri Iași deplînge pierderea ireparabilă și îi aduce celui dispărut un pios omagiu. Dumnezeu să te aibă în pază! Te vom purta mereu în suflet!

Mioara, Ioana și Nicoară amintesc celor care l-au îndrăgit pe **HRIMIUC TOPORAȘ GHEORGHE (Sașa)** că a trecut un an de la plecarea lui dintre noi. Comemorarea va avea loc sîmbătă, 24 febr. 1996, orele 11.30 la cimitirul "Eternitatea".

Gheorghe Diaconescu soț, Tereza Pasăre și Violeta Axinia fiice, împreună cu familiile lor, anunță pe această cale că pe 24 febr. 1996, se împlinește un an de cînd scumpa lor soție, mamă și bunică **MARIA DIACONESCU**, din Șipote, a plecat pe drumul fără întoarcere. Chipul ei drag și blînd va rămîne mereu o alinare în inimile noastre.
Ne este tare dor și te vom iubi mereu, mămicuță scumpă. Dumnezeu să te aibă în pază.
Comemorarea va avea loc la Șipote, sîmbătă 24 febr. 1996.

S-a împlinit un an de cînd s-a stins din viață bunul și iubitul nostru frate **SIMION ȘTEFAN** lăsînd în urmă suflete zbuciumate, lacrimi, durere și un gol pe care nimeni nu-l poate acoperi. Dumnezeu să te aibă în pază, te vom purta mereu în suflet: sora,frații, cumnatele și nepoții.Comemorarea va avea loc duminică 25 februarie în com. Ungureni, jud. Botoșani.

SOROCAN AUREL

Vom dăinui? Vom trece? Cine știe? Chiar dacă ai lăsat atîta durere în sufletul celor care te-au iubit și respectat, vei fi mereu prezent în inimile noastre și nu te vom uita niciodată, soția Ioana, Ali și Dimi fii, Dănuța noră, Puf nepoată. Comemorarea a 40 de zile, vineri 23 februarie, ora 11 la cimitirul "Eternitatea". Dumnezeu să te ierte și să-ți vegheze somnul.

MULȚUMIRI

Un grup de tineri (46 persoane) din Iași mulțumesc O.T.-A.T.C.D.-COLUMNA T din cadrul Fundației pentru Tineret Iași și firmei "MEDALEX" pentru sponsorizarea făcută.

OFERTE SERVICII

COMPANIA DE TURISM
NET
Excursii în:
TURCIA
24.02.1996
GRECIA
23.03 - 31.03.1996
170 USD + 200.000 lei, 7 zile
Asigurăm transport GERMANIA și FRANȚA și asistență obținere viză pentru FRANȚA.
Serbările Mărțișorului
1- 3 martie
Vatra Dornei
22.000 lei
Casa Modei -mezanin
Telefon **117596**.

DR. IORDACHE CONSTANTIN, MEDIC PRIMAR PEDIATRU, oferă **consultații** la domiciliul copiilor bolnavi. Tel. **214001**.

Transport marfă și persoane cu Break Diesel, 145 lei/km.
Telefon ***129995*** sau ***141464***.

Dr. AILIOAIE
- medic primar
- DOCTORUL FAMILIEI permanent.
Tel. ***25.11.17.***

CORPO SAN
societate specializată în servicii medicale mobile
oferă.
ASISTENȚĂ MEDICALĂ NON STOP.
Corpo San va sta la dispoziția dumneavoastră 24 de ore din 24.
În orice moment din zi sau din noapte veți putea beneficia de serviciile **Corpo San,** dînd un simplu telefon.
Un echipaj medical de înaltă calificare se va deplasa de fiecare dată, în maximă urgență, la dumneavoastră.
Sistemul de asistență medicală de urgență la domiciliu devine o realitate.
Un simplu telefon și **Corpo San** va fi acolo unde este nevoie de ajutor.
Vă reamintim pe scurt serviciile pe care **Corpo San** vi le oferă
NON STOP!
- consultații medicale la domiciliul pacientului, cu deplasare la pacient în regim de maximă urgență
- tratamente de urgență la domiciliul pacientului
- transportul și internarea pacientului în cazuri de necesitate
- analize de laborator la domiciliul bolnavului
- tratamente injectabile, intravenoase și intramusculare, la domiciliul pacientului
- eliberarea de rețete în regim compensat, precum și eliberarea altor acte medicale.

Apelați
NON STOP
Corpo San
la telefon
113.130.
SOSIM IMEDIAT!

Executăm documentații pentru licențe de fabricație. Telefon 032/252204.

Această casetă purtată de taxiurile ***GO*** vă garantează cel mai scăzut preț din oraș și satisfacerea promptă și civilizată a cerințelor dumneavoastră.
450 lei/km
Dispecerat NON STOP
☎ **145530**.

■ **Profesor, meditez matematică pentru admitere la facultate. Pret 5.000 lei/h. Telefon 128563.**

■ **Inginer, repar masini de spălat (automate sau obisnuite), uscătoare de rufe, masini de spălat vase, masini de cusut, alte aparate electrocasnice. Telefon 233216, după ora 17,00. (71826)**

■ Cos fuste - 5000 lei. Telefon 221166. (342788)

■ Confectionez rulouri si obloane lemn de tei, jaluzele aluminiu. Telefon 121963. (342817)

■ Tehnoredactare computerizată, listare alb-negru. Calitate exceptională. Telefon 159916. (342826)

■ Meditâm română-fizică orice nivel. Profesori cu experientă. Garantâm satisfactii! Telefon 113751. (342852)

■ Tehnoredactare - ieftin, rapid, calitate ireproșabilă. Telefon 130266. (342853)

LOCURI DE MUNCĂ

Complexul Național Muzeal "Moldova" Iași (Palatul Culturii) anunță scoaterea la concurs a postului de contabil șef.
Condiții de angajare:
- studii superioare de specialitate:
- vechimea minimă 8 ani.

Relații suplimentare la secretariatul instituției, str. P-ța Ștefan cel Mare și Sfînt nr.1, tel. 147402 sau 114136/12.

■ **Primăria municipiului Iasi anuntă concurs, la sediul institutiei, ora 10,00, pentru ocuparea următoarelor posturi: 2 posturi de stenodactilograf, cu atestat, azi, 22.02.1996; 1 post de inspector de specialitate la Serviciul de gospodărire comunală si locativă, studii superioare - Facultatea de constructii, în data de 23.02.1996. Relatii, bibliografie, documentatia necesară se dau la Serviciului personal-salarizare, camera nr. 24.**

■ **S.C. ELECTRA S.R.L. angajează contabil sef. Oferim seriozitate. Telefon 126276. (70737)**

■ **Angajăm tonetar pentru zona Podu Roș. Comision negociabil. Relatii la complexul "Globus", stand 25 (lîngă restaurantul "Familial") între orele 11,00 - 20,00.**

■ **Angajăm sofer (preferabil pensionar), fără auto, 3-4 ore pe zi, cu minime cunoștinte de mecanică. Relatii la complexul "Globus", stand 25 (lîngă restaurantul "Familial"), între orele 11,00 - 20,00**

■ SC LUMINA SRL angajează două muncitoare necalificate. Conditii: vîrsta 25-35 ani; recomandări. Candidatele se vor prezenta sîmbătă, 24 feb. 1996, în strada Manta Rosie nr. 17, orele 10,00. Relatii la telefon 131622. (342857)

■ Primăria municipiului Iasi anuntă concurs în data de 29 februarie 1996, orele 10,00, la sediul institutiei, pentru ocuparea a 5 posturi de operator date la Serviciul informatizarea serviciilor. Conditii: studii medii - liceu de informatică sau cursuri de operatori. Relatii, bibliografia, documentatia necesară se dau la Serviciul personal-salarizare, camera 24.

FELICITĂRI

LA MULTI ANI!

"La Mulți Ani!" doamnei **RODICA MIRON** cu ocazia împlinirii vîrstei de 42 de ani. Cele mai calde urări de bine de la d-na Jeni.

LA MULTI ANI!

Părinții Marin și Maria Durbală, surioara Angelica, urează scumpei lor fiice și sore ***CEZARA MARIA GHEORGHE*** cu toată dragostea "La mulți ani!" fericire și împlinirea tuturor dorințelor cu ocazia zilei de naștere.

PIERDERI

■ Pierdut legitimatie provizorie si permis de bibliotecă pe numele Romeo Cemârtan. Le declar nule. (342864)

■ Pierdut legitimatie provizorie si carnet de student pe numele Sergiu Badia. Le declar nule. (342862)

■ Pierdut carnet student pe numele Robert Cătălin Chifan si Loredana Bujdei. Le declarâm nule. (342874 + 75)

■ Pierdut carnet student F.A.P.A. pe numele Felicia Burueană. Îl declar nul. (342878)

■ Pierdut acte pe numele Valentin Pleșu, din Huși. Recompensă deosebită. Sunati la telefon: 172746; 177071 - Iasi

■ Pierdut diplomă absolvent facultate medicină veterinară pe numele Nicolae Balcan. O declar nulă. (342964)

■ Pierdut carnet student pe numele Adrian Rotăraș. Îl declar nul. (342961)

DIVERSE

Cursul "SILVA" de dezvoltare mentală și controlul stresului (cu predare rapidă, în stare alfa a creierului), se va desfășura în zilele de 30, 31 martie și 6, 7 aprilie. Informații la telefon 173534.

CENTRUL DE PERFECTIONARE AL MINISTERULUI CULTURII BUCUREȘTI
CASA DE CULTURĂ A SINDICATELOR IAȘI
organizează
ȘCOALA SUPERIOARĂ DE SECRETARIAT
Se studiază:
- Tehnica activității de secretariat
- Stenodactilografie
- Utilizarea P.C. -urilor.
Tehnoredactare computerizată
- Limba engleză
- Elemente de contabilitate.

Școala va functiona în perioada 4 martie - 20 iulie 1996.
Se eliberează diplome recunoscute.
Relații la tel. 135158.

SC AUTOTRANSPORT SA Iași - Școala de Șoferi, primește înscrieri pînă la data de 29.02.1996, pentru cursurile de șoferi amatori cu o durată de 7 săptămîni, care încep la data de 01.03.1996.Relații suplimentare la telefon: 173621, 175868 sau la sediul Școlii din Șoseaua Ungheni nr.2 unde se poate ajunge cu tramvaiul nr.3 spre Dancu, stația Hotel "Basarabia".

■ **SC AGROMEC SA Răducăneni anunță intenția de majorare a tarifelor pentru executarea de lucrări agricole mecanizate și prețul de livrare a produselor din activitatea de fabricație - urmare a modificării prețurilor la combustibil și energie electrică - începînd cu luna martie 1996. (342879)**

AGENDA OMULUI DE AFACERI

DIRECT SRL
produce și comercializează
- antigel concentrat și preparat
- lichid de frînă • electrolit
- tananți • uleiuri • degresanți • vopsele } pentru industria textilă și pielărie

Str. Tătărași 31, tel. 032/176335, fax 032/270321

LIVIUS
- Calculatoare SALIENT (garanție 3 ani)
- Imprimante (ace/jet/laser/color)
- Plottere și cutter-plottere ROLAND
- Programe de contabilitate CIEL
- JURIST-PC: colecție de legi

str. Fătu 1A, tel/fax:032/11.22.21

TOFAN GRUP SA
Filiala Iași
comercializează
anvelope și camere auto
Str. Ghica Vodă 1B (demisol), tel. 114782
Contact: Cornel Arcip, Director

NATIONAL PROTGUARD
Filiala Iași
servicii de pază și protecție
Hotel Unirea, camera 1204, tel. 117105, 211463
Contact: Iulian Florea, Director economic

EUROBIT SRL
- calculatoare
- imprimante
- programe contabilitate

Acum și în rate.
Str. Anastasie Panu 36, bl. 1B,
tel. 032/211494, 214010, tel./fax 211494

SCR MOLDOVA SA
fostă ICRA
Primește cupoane nominative și certificate de proprietate prin subcentrul de înscriere la sediul societății din Calea Chișinăului nr. 35 (lîngă PANGRAN - CIMP IAȘI) în zona industrială, între orele 10-15,
tel. 137770, 137780.
Persoanele care depun pentru SCR MOLDOVA SA IAȘI nu plătesc taxa de depunere de 2000 lei.

Agenția de turism "TOTEM" Iași
Italia - Franța
438 USD
CASA TINERETULUI - IAȘI; Telefon 032-213545

ELECTRONIC RESEARCH CENTER
486 DX4/100 Mhz
4MB RAM, Color Monitor 14"LR
850 MB HDD, SVGA 512 KB
2.799.000 lei
tel: 271058

ETNIS SRL
Partener comercial al firmei germane Vaillant, pentru zona Moldova, vă oferă
Centrale și cazane pentru încălzit
- pe combustibil lichid sau gaz
- electrice

Asigurăm: montaj, service și garanție 3 ani.
Produsele se vînd și cu plata în 6 rate lunare.
Str. N. Iorga nr. 7D, bl. F5, tel. 230113, fax 232690

OPTICA 34
vă oferă
- consultații oftalmologice cu medic la combină oftalmologică de mare precizie
- ochelari după rețeta prescrisă
- toate tipurile de lentile, indigene și din import - renumitele lentile Zeiss.

Atenție: sînt două unități Optica alăturate, dar, numai OPTICA 34 vă oferă aceste servicii!
Sos. Păcurari, bl. 557, tel. 164062

TRANSCOM SA
efectuează
- transport auto
- reparații auto

închiriază spații de parcare
Str. Aurel Vlaicu 54, tel./fax 173636, 173078

ZACORA SRL
oferă:
- congelatoare, frigidere
- televizoare, mașini de spălat marca EDESA - Spania

Plata în 4-6 rate lunare, fără dobîndă !
Telefon: 032/252914, 032/157034

VEGA SRL
Furnizează și montează:
- Pereți din gips
- Plafoane suspendate din carton gips, aluminiu tip trafor panouri din fibre minerale
- Faianță, gresie, marmură
- Var lavabil, ciment adeziv
- Corpuri de iluminat Reggiani
- Tîmplărie din aluminiu

Str. Sfîntul Lazăr 33, tel. 032-131908

STILPLAST SRL Bacău
Vă oferă începînd cu 1.III.1996:
-caroserii (suprastructură din fibră de sticlă) pentru DACIA 1304 PICK-UP
Se asigură montarea în aceeași zi.
Comenzile se primesc la tel/fax : 034/119738 sau în str. Calea Romanului nr. 39.

ȘANTIER NR. 9 INSTALAȚII SA Iași
lansează construcția de locuințe
cu plata în rate eșalonate pe termen de 15 ani
cu dobînda de 15% pe an.
Str. N. Iorga nr. 26A, et. I, cam. 25-28, Tel/Fax: 133073
Contact: Hogaș Constantin - director

SC MOLID SRL
instalează
SISTEME DE SECURITATE
- sisteme electronice de alarmă
- dispecerat de supraveghere, non stop
- alarmarea echipei mobile de intervenții

INDEPENDENT GUARD SECURITY.
Hotel UNIREA, cam. 1212
tel. 032/142110, int. 1212, tel. 032/118613

IMPEX ROMCATEL S.A.
vă oferă:
- Instalare, conform normelor europene și ale I.G.P., de sisteme de alarmă efracție-incendii, control acces, TVCI la bănci, muzee, spații comerciale, obiective industriale, locuințe etc.

-Abilitare I.G.P.,experiență și referințe deosebite-
- Transformatoare toroidale, de rețea și cu aplicații HF.
- Rebobinări diverse.

Str. Lascăr Catargi nr. 22,tel. 032/211328,fax 032/211280

S.C. STAMINALCO S.A. Craiova
filiala Bacău
în cadrul S.C. "LEGUME-FRUCTE" S.A. Bacău îmbuteliază și livrează băuturi alcoolice "UNCLE SAM"
- rom, vodcă = 980 lei
- lichioruri = 1150 lei
- rachiuri =890 lei etc.

Prețurile nu includ TVA.
Hotel UNIREA, cam. 1212
tel. 032/142110, int. 1212, tel. 032/118613

a apărut

TOMBOLĂ CU PREMII ÎN VALOARE DE 25 MILIOANE LEI
NORD-EST MAGAZIN
500 LEI
săptămînal de informație și intrigă
TRĂIASCĂ LENEA !
Ediție specială PAG 7-10
Plictiseala stimulează inteligența, ne atenționează specialiștii
PAG 5 PEȘTERA MOVILEI o lume dispărută
PAG 14 DIVINAȚIA
PAG 2 INTERNET dragoste prin MODEM
PAG 6 rețele oculte ale KGB

Complexul Comercial Ștefan cel Mare (etajul I)
NEST ELECTRONICS
ASIROM
Casa Modei
B-dul Ștefan cel Mare

"Dacă aveți o priză, folosiți-o cu folos."
NEST electronics
TV GRUNDIG
diag. 51 teletext
TV DAEWOO
FRIGIDERE, MAȘINI DE SPĂLAT
CANDY
6600 Iași, Cloșca 10
(complexul comercial din Ștefan cel Mare)
tel. 213284

HOROSCOP

BERBEC
(21 mart. - 20 apr.):

👍 Va trebui să vă întrerupeți preocupările obișnuite, dar ritmul dvs. nu va fi deranjat. Satisfacțiile obtinute vă vor face să nu regretați schimbarea de decor.

TAUR
(21 apr. - 20 mai):

👎 Nu se arată nimeni dispus să colaboreze cu dvs. în problema care vă interesează. Încercati să fiți mai concesiv(ă) și lăsați să se înțeleagă că avantajele sînt reciproce.

GEMENI
(21 mai - 21 iun.):

👍 Climatul este ceva mai puțin tensionat ca altădată, iar culoarul pe care vă plasati este favorabil. Dacă startul e bun, șansele de a învinge sînt mari.

RAC
(22 iun. - 22 iul.):

👍 Contează și mijloacele, nu numai scopurile pe care le urmăriți, nu vă amăgiti. Aveti suficiente alte posibilități de a vă asigura avantajele urmărite.

LEU
(23 iul. - 22 aug.):

👌 Entuziasmul dvs. este binevenit, dar ar trebui să vă mai temperați optimismul. Sînteți pe calea cea bună, dar mai aveți de trecut peste suficiente obstacole.

FECIOARĂ
(23 aug. - 22 sept.):

✋ Unele întîmplări vă pun serios pe gînduri, dar nu este cazul să vedeți în spatele lor tot soiul de scenarii. Gînduri ascunse pot exista, dar nu atît de coerente.

BALANȚĂ
(23 sept. - 22 oct.):

👍 Dacă nu vă pierdeți capacitatea de reacție, nu aveti motive de îndoială. Controlați destul de bine situația și în plus aveți destule portițe de salvare

SCORPION
(23 oct. - 21 nov.):

👎 Vi se pare că s-a comis o mare injustiție și că sînteți victima soartei. Încercati să vă detasați de propriile interese si analizati-vă cu atentie.

SĂGETĂTOR
(22 nov. - 21 dec.):

👌 Stăruințele dvs. nu sînt zadarnice, trebuie, însă, să arătati mai mult interes. Propunerea pe care o avansati e tentantă, dar dați și asigurările necesare.

CAPRICORN
(22 dec. - 19 ian.):

✋ Bateți pasul pe loc de o bucată de vreme, dar asta și din cauza nehotărîrii. Din păcate, nu e încă momentul să ieșiți din transee, mai sînt și gloanțe rătăcite.

VĂRSĂTOR
(20 ian. - 18 febr.):

👍 Cine vă obligă să dați un răspuns grăbit, o simplă promisiune formală nu vă obligă la nimic. Dacă lucrurile vor decurge normal, puteți să vă angajați mai ferm.

PEȘTI
(19 febr. - 20 mart.):

✋ Postura în care vă aflați nu este comodă, dar nici nu vă încurcă socotelile. Nu aveți de rezolvat probleme urgente ca să vă preocupe prea mult situatia.

LEGENDA:

👎 - *vă paște ghinionul;*
✋ - *prudența e mama înțelepciunii;*
👍 - *n-aveți nimic de pierdut;*
👌 - *șansa vă surîde*

ELTON JOHN

succesele, patimile și distracțiile sale

Un album în fiecare an

Născut în 1947, Elton John a debutat în lumea muzicală la vîrsta de 22 ani cu albumul ***"Empty Sky"***, însă abia în 1970 cu albumul ***"ELTON JOHN"*** (pe care apare și succesul ***"Your Song")*** a reușit să cucerească publicul, și-n special pe americani. După debut, vreme de 10 ani, Elton John a avut dorința, puterea, inspirația și... norocul de a lansa aproape cîte un album în fiecare an.

În 1971 apare "Madman across the water", cele mai mari succese ale acestui album fiind LEVON și TINY DANCER.

În 1972 - HONKY CHATEAU, notabile fiind succesele HONKY CAT și ROCKET MAN.

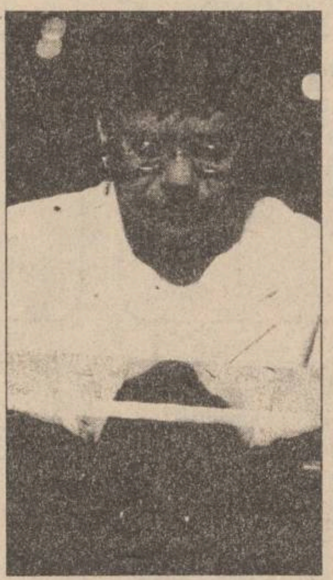

Anul 1973 aduce pe piață albumul ***"Goodbye Yellow Brick Road"*** - dublă colecție care conține piese ca ***"Saturday night 's allright for fighting"***, ***"Bennie and the Yets"*** și altele.

În 1974 - Greatest hits - vol. 1

1975 - CAPTAIN FANTASTIC

1977 - Greatest hits - vol. 2

În 1978 apare A SINGLE MAN, succesele notabile fiind ***"Part - Time Love"***, ***"Madness"***.

În 1980 - ***"21 AT 33"***. Elton devine tot mai ambitios, lucrează cu ajutorul lui Tom Robinson la ***"Sartorial Eloquence"*** și cu Gary Osbourne la ***"Little Jeannie"***.

În 1983 apare ***"Too Low For Zero"***.

1987: Greatest Hits - vol. 3 - (1979 - 1987)

În 1991 apare ***"Love song"***, iar în 1992 - THE ONE.

Anul 1993 aduce albumul DUETS, un album în care Elton realizează 15 melodii minunate cîntate în duet cu diverși soliști de la Kiki Dee la... Ru Paul, cea de-a 16-a piesă intitulîndu-se doar ***"The Sun Go Down On Me"*** - cîntată în duet cu George Michael. Desi Elton avea îndoieli în legătură cu succesul acestei melodii, G. Michael, aflîndu-se la începutul carierei, l-a încurajat pe Elton consumîndu-i întreaga bandă de la telefon cu expresia "o să iasă misto". "Și uite c-a fost no. 1 mai în fiecare topulet, în fiecare țărișoară", mărturisește Elton John.

Și tot pe "Duets" apare și ***"Don 't go breaking my heart"*** - în duet cu Ru Paul.

"Cu Ru Paul pur și simplu m-am distrat. Au fost cîtiva oameni cu care am înregistrat pentru că știam că te poți distra cu ei, ca de exemplu Leonard Cohen sau Henley. Cu Aretha Franklin n-a fost așa de distractiv pentru că... n-am cîntat propriu-zis împreună. Am înregistrat separat. Dar ea n-a cîntat în cheia mea, iar eu a trebuit să chelălăi ca să țin pasul cu ea", mărturisește din nou Elton John.

Dar - își amintește Elton John -, primul duet s-a numit ***"That 's what the friends are for"*** - cu Gladys Knight și Stevie Wonder.

"Viața mea s-a schimbat foarte mult"

După o pauză de 2 ani, 1995 Elton John a revenit pe piață cu albumul MADE IN ENGLAND, primul extras pe single numindu-l chiar ***"Made in England"***.

Dar pauza n-a fost totală între "Duets" și "Made in England", Elton ocupîndu-se de coloana sonoră a filmului de desene animate ***"The Lion King"***. Din această "joacă" a lui Elton au ieșit și două mari succese de clasament: ***"Can you feel the love tonight" și "Circle of life"***.

În spatele tuturor acestor succese se ascundea însă... latura neagră a vieții lui Elton, aceea a dependenței sale de droguri, băuturi și nu în ultimul rînd aceea a riscantelor relatii sexuale cu bărbați, în perioada în care SIDA începea să facă ravagii.

Dup 26 de ani de carieră solistică, Elton John a reușit să înregistreze unul din cele mai bune albume ale sale: MADE IN ENGLAND. Acesta, al doilea după renunțarea sa în 1992 la droguri și alcool, poate fi considerat ca o renaștere, revenirea sa la normal. "Viața mea s-a schimbat foarte mult de cînd am renunțat la droguri și alcool și asta iese în evidență pe noul meu album. Muzica e mai veselă, vocea mea e mai vie. Cu toate acestea pot spune că a fost discul cel mai greu de realizat".

Oare o fi renunțat Elton John și la dubioasele sale relații amoroase? Cert este că el a acceptat să cînte într-un concert - asistența fiind formată doar din lesbiene și homosexuali - îmbrăcat cu o rochie neagră cu paiete, pantofi cu toc înalt, ciorapi de plasă și... o perucă blondă.

Pentru efortul său (oare l-o fi determinat succesul lui Ru Paul să adopte această ținută?) publicul l-a răsplătit cu numeroase aplauze și rugăminți de genul "mai cîntă-ne ceva lady Elton Jane".

Dar nu-i uita pe ceilalți, "lady Jane", (care nu sînt nici homosexuali și nici lesbiene) și mai cîntă-le și lor ceva... Poate chiar melodii noi de pe un viitor album... **(Gabriela GUGEANU, Radio Nord-Est)**

Noile vedete ale muzicii country (I)

Întrebat de un ziarist - La "cerbul de Aur" 1995 - cum explică faptul că nu e prea prezent în programele de country ale postului de televiziune CMT și în clasamentele de specialitate, Kenny Rogers spunea: "Există acum în America un suflu proaspăt în acest gen de muzică. Este ceea ce se numește "country nou" sau "country tînăr". Iar eu nu mai sînt nici nou și nici tînăr".

Pe lîngă umbra sa de tristete a acestor cuvinte rămîne evident un adevăr: noile vedete country au luat locul celor vechi și, mai mult decît atît, au început să depășească tot mai des bariera continentului american. Facem o trecere în revistă a acestora astfel de noi vedete și începem cu doamnele: "The First Ladies Of Country".

1) WYNONNA. A început prin a cînta în duo-ul "THE JUDDS" alături de mama Naomi. Reprezintă modelul de artist din muzica country îmbinînd în cîntecele sale elemente de rock, blues și gospel. Primele două albume solo ale ei: ***"Wynonna"*** (1992) și ***"Tell Me Why"*** (1993) au făcut senzatie și au ajuns pe prima poziție în clasamentele country. Mîine Wynonna își va lansa ultimul album: "Revelations" într-un spectacol televizat la CBS.

2) SHANYA TWAIN. Evoluție fulminantă în 1995 pentru canadianca de 29 de ani sosită la Nashville cu chitara pe umăr. Albumul ei de debut ***"The Woman In Me"*** urcă săptămîna aceasta de pe locul 7 pe locul 6 în clasamentul general al albumelor din BILLBOARD, ceea ce înseamnă enorm pentru un debutant neamerican ce cîntă country. Cu siguranță viitorul îi aparține fiind nominalizată pentru GRAMMY -ul pentru cel mai bun artist nou și pentru 7 premii JUNO (canadiene). Pentru a înțelege mai bine spectaculoasa ascensiune a Shaniei să spunem că în adolescență era extrem de săracă și lucra verile în pădure alături de tatăl său, muncitor forestier.

3) PATTY LOVELESS. A pornit în cariera country interpretînd cîntece compuse de altii dar înclinatia pentru melodii de dragoste i-a adus admiratia

ascultătorilor. Cîntecul ei ***"Tried TO Think About Elvis"*** a avut un mare succes și la Radio Nord Est la sfîrșitul lui 1994.

4) TRISHA YEARWOOD. A sosit din Monticello (localitate în statul GEORGIA considerată "capitala cerbilor") la Nashville în 1991. Stilul ei impecabil de interpretare i-a adus o mulțime de susținători la înregistrarea primului ei album. Printre aceștia Garty Brooks, Al Kooper și Vince Gill.

5) MARY CHAPIN CARPENTER. Extrem de talentată, ea a cîștigat în 1991 un premiu "GRAMMY" pentru vocea feminină a anului. Premiul s-a repetat în 1992 și 1993 și a adus un imens respect din partea fanilor și a industriei muzicale. Cîntecele ei au versuri inteligente și teme care au ieșit de demult din tiparele cîntecelor despre ferme și mine.

6) FAITH HILL. Este una dintre cele mai strălucitoare prezente feminine. Apariții fermecătoare în videoclipuri, cîntece familiare și dinamice și o voce asemănată imediat cu cea a Rebe-i McEntire au creat o vedetă peste noapte. În 1993 primea premiul pentru cel mai bun cîntăreț nou oferit de ACM - Academy Of Country Music.

Ar mai fi de amintit și alte nume, poate și mai consacrate peste ocean: ***Kathy Mattea, Lorrie Morgan, Pam Tillis și Terry Clark.*** Toate aceste voci proaspete aduc tot mai mult muzica country în atenția publicului american și chiar și european. Și pe toate le puteți asculta în cadrul programelor muzicale ale postului de Radio Nord-Est. **(Alexandru LEONTIEȘ)**

Știri muzicale

■ Lansări de discuri pe piata americană la 20 februarie ***"Set the Twilight Reeling"*** - Lou Reed (Warner Brothers) ***"Murder Ballads"*** - Nick Cave & The Bad Seeds (Reprise) ***"Shots in the Dark"*** (tribute to Henry Mancini) - (DelFi) ***"Heartworm"*** - Whipping Boy (Columbia) ***"What I Live to*** Do" - James Bonamy (Epic) ***"Home Alive: The Art Of Self Defense"*** (Epic)

■ Colectia lansată de casa de discuri EPIC RECORDS: ***"Home Alive: The Art Of Self Defense"*** este un dublu CD cuprinzînd 45 de piese interpretate printre altii de Pearl Jam, Nirvana, Soudgarden, The Presidents of the USA, Joan Jelt & The Blackhearts, Ann & Nancy Wilson (Heart). Toate beneficiile rezultate din vînzarea și difuzarea colecției vor fi donate organizatiei anti-violentă HOME ALIVE fondată în Seattle în 1993 ca urmare a violării și uciderii cîntăreței Mia Zapata.

■ La 10 martie se vor decerna în Los Angeles premiile publicului american: "People's Choice Awards", ajunse la cea de-a 22-a editie. Cele mai iubite de către artiști, premiile People's Choice vor fi disputate anul acesta la trei importante sectiuni: - INTERPRETUL PREFERAT: Vince Gill, Garth Brooks, Michael Jackson - INTERPRETA PREFERATĂ: Mariah Carey, Whitney Houston, Reba Mc Entire - GRUPUL PREFERAT: Boyz II Men, Hootie & The Blowfish, The Rolling Stones

■ Acum 40 de ani, la 22 februarie 1956 cîntecul lui Elvis Presley, ***"Heartbreak Hotel"***, atingea locul 1 în clasamentele americane. Ea va stationa în acea pozitie timp de opt săptămîni. Cîntecul a fost compus de mama vedetei de country Hoytaxton Mae și povestește o istorioară adevărată despre o sinucidere într-o cameră de hotel. **(Alexandru LEONTIEȘ, Radio Nord-Est)**

CINEMATOGRAFUL DE ARTĂ

Miklos Jancso:

La pacifista (Pacifista)

Trăsăturile ce particularizează un anumit "tip uman" le regăsim și în cultură. Un puternic sentiment al onoarei și al demnității umane, un interes accentuat pentru problematica majoră a Ungariei, conturează și profilul "școlii cinematografice maghiare", una dintre cele valoroase din Europa .

Miklos Jancso (Vác, 27 septembrie 1921), marxist de formație, cu mamă de origine română, dar provenind dintr-o căsătorie mixtă, româno-maghiară, și cu tată de origine maghiară, ambii originari din Transilvania, după ce urmează studii secundare la o institutie religioasă, se înscrie la Facultatea de drept "Kolzstva" din Cluj, obtinînd doctoratul în 1944. Între timp studiază și istoria artei și etnografiei. Membru al unei "patrule de cercetași", mobilizat în timpul celui de-al doilea război mondial, prizonier la ruși, la sfîrșitul anului 1944, se marxizează în timpul prizonieratului și devine conducătorul unui "colegiu popular", un fel de "universitate populară". Între timp urmează și cursurile Scolii superioare de artă dramatică și cinematografică pe care le absolvă în 1951. În timpul studiilor la această școală, debutează cu cîteva filme de scurt-metraj pentru Studioul de actualități și documentare, pînă în 1962 realizînd 30 de astfel de filme, dintre care 4 în China. Cu film de fictiune de lung-metraj debutează în 1959 cu ***"A harangok Rómába mentek" ("Clopotele încep să bată la Roma").*** Este autorul a 222 de filme de fictiune de lung-metraj, dintre care 3 produse în Italia, unul o coproducție Italia-Iugoslavia și o coproducție Franța-Israel, al unui episod dintr-un film de episoade, al unui mediu-metraj pentru TV, al unui serial pentru TV și al unui documentar de lung-metraj. Ca formulă el folosește pe aceea a "filmului istoric", interesul pentru istoria Ungariei fiind exclusiv. Rareori însă "filmul istoric", ca formulă de "artă cinematografică" a atins culmi estetice, morale și filosofice, ca în cazul filmelor lui Miklos Jancso. Filmele sale pot fi considerate o amplă "meditatie asupra puterii", asupra celei stalinste, putere în care însuși regizorul a crezut cu pasiune și cu sinceritate. Filmele sale ne apar și sub altă ipostază, acea de transcedere, în artă, a unui proces de conștiință cu rădăcini adînci în politic și în ideologic. Filmele sale sînt un fel de mărturisire, de asumare a unei vini, o eliberare, o ispășire. Inițial, filmele sale poartă pecetea "realismului socialist". Dar criza lui morală, de conștiință și, deci, și artistică, se declanșează odată cu "revolutia maghiară" din 1956, cu procesul destalinizării și al relativei liberalizări inițiată de János Kádár. Piscul creației sale cinematografice îl reprezintă trilogia formată din ***"Szegénylegények" ("Sărmanii flăcăi")***, 1966; ***"Csillagosok, Katonák" ("Roșii și albii")***, 1967, și ***"Osend és kiáltás" ("Liniște si strigăt")***, 1968, precedate de încă un film remarcabil, ***"Igy jottem" ("Casa mea")***, 1965, și urmate de încă două, tot de exceptie, ***"Fénies szelek" ("Vînturi strălucitoare")***, 1969, și ***"Méghér nép" ("Psalmul roșu")***, 1971, Premiul pentru regie, Cannes. Trilogia depășește implicațiile istorice, imediate, imprimînd istoriei Ungariei, și nu numai, o dimensiune de epopee fantastică. Dar, în afară de totalitarismul de tip stalinist, regizorul s-a exprimat și în legătură cu totalitarismul de tip fascist, pe ambele, desi situate la extreme diferite, considerîndu-le complementare, prin efecte negative în plan moral și spiritual.

În ***"Pacifista"***, o nouă productie Italia, 1971, filmele sale realizate în afara Ungariei fiind o tentativă reusită, în plan artistic de a propulsa în universalitate filmul maghiar, este o poveste în ton rocambolesc a luptei dintre "brigăzile roșii" și grupările teroriste de extremă dreaptă din Italia postbelică. Dar nu atît o poveste, cît o demontare a mecanismelor ce declanșează procesul spre putere. Partea de suprafață a filmului este tot o dramă, aceea a membrilor cuplului erotic, de neconciliat în planul istoriei, ea, o, pacifistă, reporteră TV, interpretată de Monica Vitti, și el, un component al unui grup extremist. Forta filmelor lui Miklos Jancso constă în arta cu care, plecînd de la un suport istoric, înaltă discursul despre dialectica puterii într-un plan general și etern uman. **(Mircea DUMITRESCU)**

metalco
o divizie a grupului de companii
NORD-EST
NOI VĂ PUNEM ÎN LUMINĂ!
■ Reclame luminoase
■ Bannere
■ Inscripționări cu autocolant (pentru vitrine și autovehicule)
■ Inscripționări serigrafice pe autocolant și carton
■ Ștampile
■ Ecusoane și legitimații plastifiate
■ Îndosarieri cu arc
Vinde din stoc: agende 1996, pixuri, mape și genți din piele inscripționate la cererea clientului.
tel/fax: 032-215480

Filmele acestei săptămîni

"Moarte instantanee"
Productie SUA, 1996.
Thriller cu Jean Claude Van Damme
Premieră
Cinema "Victoria"
(Telefon. 112502)
ora 9,00 - **900 lei**
orele: 11.00; 13,00; 15.00; 17.00; 19.00
- 1800 lei

"În timp ce tu dormeai"
Productie SUA, 1995.
Comedie sentimentală cu Sandra Bullock, Bill Pullman și Peter Galagher
Premieră.
Cinema "Republica"
(Telefon: 114327)
ora 9,00 - **900 lei**
orele: 11,00; 13,00; 15.00; - **1800 lei**

"Rețeaua"
Producție SUA1995.
Thriller cu Sandra Bullock
Cinema "Copou"
(Telefon: 145738)
ora 9.00 - **600 lei**
orele 11.00; 13.00; 15.00; 17.00 - **1200 lei**

"Apollo 13"
Producție SUA 1994.
Dramă cu Tom Hanks
19.00 - **1200 lei**

"Rechini în larg".
Producție Hong Kong 1994. Film polițist cu demonstratii de arte marțiale
Cinema "Dacia"
(Telefon: 164740).
ora 9,00 - **500 lei**
orele: 11.00; 13.00; 15.00; 17.00; 19.00 -
1000 lei

INTEGRAMA ZILEI

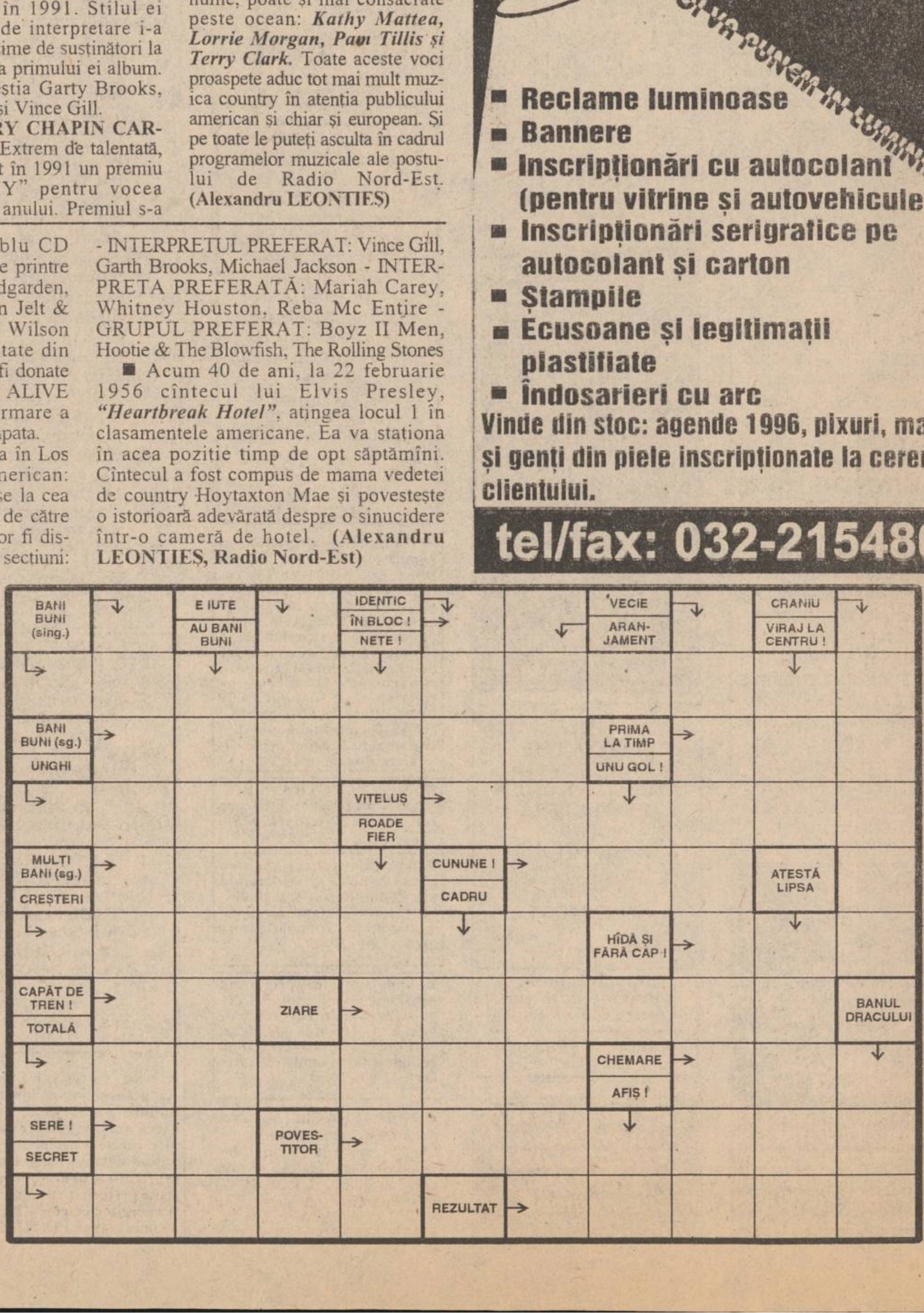

CY-RANO

MONITORUL INTERN

Control "necesar"

Nicolae Văcăroiu a cerut un control al gestiunii FPP-urilor

Premierul Nicolae Văcăroiu a cerut, miercuri, Senatului, să solicite Curții de Conturi efectuarea unui control asupra gestiunii Fondurilor Proprietății Private.

Potrivit Constituției, Curtea de Conturi controlează modul de gestionare a resurselor publice doar la cererea Camerei Deputaților sau a Senatului.

Nicolae Văcăroiu a afirmat, în scrisoarea sa, citită în plenul Senatului de către Oliviu Gherman, că acest control este necesar, întrucît se dorește transformarea cît mai rapidă a FPP-urilor în fonduri de investiții. Un proiect de lege în acest sens se află, în prezent, în dezbaterea Comisiei de privatizare a Senatului.

Pe de altă parte, senatorul PNTCD Florin Buruiană a propus, iar plenul Senatului a acceptat, să se ceară Curții de Conturi efectuarea unui control și la FPS.

Ivan se află în Spitalul Jilavei

Mandatul de arestare a lui Marcel Ivan a fost prelungit

Parchetul General a solicitat, miercuri, Judecătoriei sectorului 2 prelungirea mandatului de arestare a lui Marcel Ivan pentru acuzațiile de gestiune frauduloasă, instigare la fals și uz de fals.

Fostul președinte al Credit Bank nu a putut fi adus, miercuri, în fața instanței Judecătoriei sectorului 2, deoarece este internat în Spitalul Penitenciarului Jilava.

Instanța va stabili un termen la care să poată fi adus Marcel Ivan, pentru a se judeca cererea de prelungire a mandatului de arestare a acestuia, pe o perioadă de 30 zile.

Pe 25 ianuarie a.c., Parchetul General a emis un mandat de arestare pe numele lui Marcel Ivan pentru că ar fi prejudiciat Credit Bank cu aproximativ 60.000 de dolari prin achiziționarea unui autoturism Jaguar și a unui Mercedes, precum și prin cumpărarea a două bărci cu motor.

Acest mandat expiră la 23 februarie a.c.

În locul lui Vadim

Noul secretar general al Senatului este senatorul PDSR Constantin Sava

Senatul a decis, miercuri, ca în funcția de secretar general al acestei instituții să fie numit senatorul PDSR Constantin Sava.

Luni, Senatul a aprobat, la cererea a 24 de senatori PDSR, revocarea secretarului general Constantin Ionescu.

Constantin Sava a fost numit secretar general pe o perioadă de doar șase luni, urmînd ca, pe durata acestui mandat, să renunțe la postul de chestor al Senatului, pe care îl ocupă în prezent. Grupul PDSR din Senat urmează să propună o altă persoană pentru postul de chestor.

Un ministru model

PUNR îi acordă lui Chiuzbaian sprijin și credit necondiționat

Biroul Permanent al PUNR îi acordă ministrului Justiției, Gavril Iosif Chiuzbaian, sprijin și credit necondiționat "în acțiunea de justificare a actului de justiție", conform afirmațiilor purtătorului de cuvînt al partidului, Mircea Vâlcu.

Vâlcu a refuzat să facă orice comentariu în absența "unor informații esențiale".

Generalul Pitulescu a invocat, printre motivele demisiei sale, neregulile și inconsecvențele aparatului judecătoresc. Mircea Vâlcu a dezmintit categoric toate zvonurile prin care se acreditează ideea unei delimitări a PUNR de ministrul Chiuzbaian.

"Noi avem încredere în ministrul nostru și, probabil, toate aceste acuzații care vizează ministerul domniei sale își vor găsi un răspuns într-o confruntare directă între domnul Chiuzbaian și generalul Pitulescu, la Comisia juridică a Senatului", a conchis Vâlcu.

Iliescu îl înțelege pe generalul Pitulescu

Cererea de demisie înaintată de Inspectorul General al Poliției, generalul de divizie Ion Pitulescu, constituie un semnal de alarmă, dar nu contribuie la rezolvarea problemelor, a apreciat, miercuri, președintele Ion Iliescu.

Președintele Iliescu s-a întîlnit, marți, cu generalul Pitulescu pentru a se lămuri asupra motivației reale a demisiei acestuia, săptămîna trecută, din postul de șef al IGP și din cel de secretar de stat în Ministerul de Interne. Pitulescu și-a motivat gestul, în principal, prin incapacitatea justiției de a rezolva cazurile instrumentate de Poliție.

În legătură cu această problemă, președintele Iliescu a arătat că tribunalele și judecătoriile sînt copleșite de un număr mare de cazuri, datorită amplificării fenomenului infracțional, ceea ce a determinat o anumită întîrziere în rezolvarea dosarelor.

Pe de altă parte, a precizat președintele Iliescu, generalul Pitulescu are și motive personale pentru a-și înainta demisia, el suferind un preinfarct.

Generalul Pitulescu a declarat, în cadrul întrevederii de la Palatul Cotroceni, că nu a fost supus unor presiuni sau încercări de intervenție, de influențe venite din partea ministrului de Interne, a premierului, a președintelui României sau a președinților celor două Camere ale Parlamentului, a arătat Ion Iliescu.

Premierul Nicolae Văcăroiu nu s-a pronunțat, pînă în prezent, în privința acceptării cererii de demisie înaintată de generalul Pitulescu.

Președintele Iliescu a declarat însă presei că Pitulescu va rămîne, în continuare, un slujitor al Poliției, urmînd ca Guvernul să propună o soluție corespunzătoare.

Șeful Executivului a ordonat lansarea unei anchete în cadrul ministerului de Interne asupra aspectelor sesizate de Pitulescu, rezervîndu-și dreptul de a decide asupra cererii de demisie a generalului după definitivarea investigațiilor.

Iliescu nu crede că PDSR este implicat în scandalul Iskandarani

Președintele Ion Iliescu a apreciat, miercuri, că PDSR nu este implicat în scandalul Zaher Iskandarani.

Miron Cozma a solicitat, vara trecută, sprijinul președintelui executiv al PDSR, Adrian Năstase, și al premierului Nicolae Văcăroiu, pentru a dovedi nevinovăția omului de afaceri sirian Zaher Iskandarani, acuzat de tentativă de omor, încălcarea regimului armelor și munițiilor și evaziune fiscală. Cele două oficialități, au declarat public, recent, că au refuzat să dea curs cererii lui Miron Cozma.

Într-o convorbire telefonică purtată cu Camelia Pomană, soția lui Zaher Iskandarani, Miron Cozma îi sugera acesteia o posibilă intervenție pe lîngă Vasile Văcaru, vicepreședinte PDSR, Draga Corneanu, fostă șefă de cabinet a lui Adrian Năstase și Vasile Talpeș.

Stenograma convorbirii telefonice a apărut în presă la sfîrșitul săptămînii trecute. Înregisistrarea convorbirii nu a fost revendicată de nimeni pînă în prezent.

Președintele Iliescu a precizat că tehnicile de interceptare sînt diverse, iar în cazul în care discuția s-a purtat cu ajutorul telefoanelor celulare, interceptarea este ușoară.

PL '93 l-a dat în judecată pe Tăracilă

■ *interviu cu Dan Trepcea, deputat PL '93 de Iași*

- Care este atitudinea PL '93 vizavi de cazul Pitulescu?

- Cred că dezvăluirile sînt foarte grave, nu atît prin faptul că ne vorbesc de corupție - asta deja o știam - cît mai ales prin faptul că pun sub semnul întrebării Ministerul de Interne. Și as vrea să accentuez că această criză vizează în primul rînd Ministerul de Interne și nu Ministerul de Justiție. Cei de aici (din Ministerul de Justiție - n.r.) cel puțin nu au instrumentele necesare. Această situație, făcută publică abia acum, generează implicații majore, perturbînd colaborarea, și așa slabă, dintre cele două ministere pe care le-am citat. Punctul de vedere al partidului pe care îl reprezint este că această situație impune o anchetă foarte atentă și mai ales o evaluare cît mai obiectivă a acelor cazuri care implică funcționarii publici. Astfel, o soluție ar fi înființarea unei comisii parlamentare, deși o astfel de comisie ar avea de suferit prin compararea ei cu cele înființate formal pînă acum.

- Care este natura exactă a conflictului dintre PL '93 și PD, de o parte, și Ministerul de Interne, de cealaltă?

- De fapt nu există un conflict propriu-zis între Ministerul de Interne și partidele noastre, cel puțin în ceea ce privește PL '93. Este vorba de mitocănia și grosolănia unui ministru, aflat într-un minister subordonat teoretic parlamentului. Caracterizarea făcută nouă vizează, dacă nu știa, un număr destul de mare de români, membri ai partidului nostru și ai Partidului Democrat, români pe care domnia sa, prin ministerul pe care-l conduce, ar trebui măcar să-i respecte dacă nu să-i slujească. Iată de ce, atît noi cît și PD am hotărît să sancționăm această atitudine ofensatoare a domniei sale.

- Care a fost reacția ministrului vizavi de hotărîrea PL '93?

- Cum era de așteptat, ministrul de Interne nu a avut nici o reacție, nici măcar acea tresărire de orgoliu, zic eu, obligatorie. Domnia sa știe foarte bine că se poate baza pe o majoritate relativă în parlament, și știe la fel de bine că pentru a fi judecat sau măcar anchetat trebuie să i se ridice imunitatea parlamentară, domnia sa fiind și senator PDSR în Parlamentul României. Noi însă sperăm în onestitatea colegilor parlamentari ai partidelor de guvernămînt, într-o eventuală discuție asupra ridicării acestei imunități. **(a consemnat Mihai LUPU)**

Poate fi blocată propaganda electorală a Președintelui prin Televiziunea națională?

■ *interviu cu dl Gabriel Țepelea, prim-vicepreședinte al PNȚCD*

- Domnule profesor, în campania electorală din anul acesta Televiziunea națională și Radioul ar putea avea o influență decisivă. Cred că nici nu poate fi comentat punctul acesta de vedere. Acte normative care să clarifice utilizarea lor în scop electoral sînt foarte puține. Dar iată că prima măsură a CNA în acest sens a stîrnit reacția dv. și a comisiei pe care o conduceți.

- Da, e vorba de Decizia nr. 2/1996, privind reglementarea emisiunilor electorale ale celor două instituții amintite de dvs. Ea este contestată din mai multe puncte de vedere, și în ceea ce privește fondul, dar și în ceea ce privește forma. Bineînțeles, ea ar putea fi amendată și de legea electorală, care nu a apărut încă. Noi am invitat membrii CNA în comisia noastră - a participat și domnul Raveica -, arătîndu-le greșelile, omisiunile. Era normal ca după discuțiile noastre, aceste greșeli să fie recunoscute public și, mai mult, să fie îndreptate. Ele au fost recunoscute. Acolo este și un lucru absurd de fond - în perioada de vineri pînă luni, săptămînal, să nu se prezinte emisiuni electorale. Eu am înțeles că vor să facă jocul cuiva. Dar măcar marile gafe să fie recunoscute și îndreptate.

- Comisia pentru cultură și mass-media tutelează CNA. Reacția dvs. va rămîne fără răspuns?

- Această poziție a CNA mă miră și pe mine. Decizia, de fapt, nu mai este aplicată. Radioul nu o mai ia în seamă. Oricum vor trebui să emită o nouă decizie, care va veni după apariția legii electorale.

- Alegerea Consiliului de administrație al Televiziunii continuă să se desfășoare nepermis de mult. Ce propuneri aveți pentru a scurta acest drum, ca în alegeri acest consiliu să poată funcționa?

- Au mai rămas patru locuri vacante, trei fiind rezervate reprezentanților partidelor politice, iar unul fiind al Televiziunii. Situația lor este diferită - cei trei reprezentanți ai partidelor au trecut de comisie și mai au nevoie de votul plenului. Votul s-ar putea obține mai repede printr-o înțelegere între grupurile parlamentare. Situația este mai delicată pentru reprezentantul Televiziunii. Cei doi care au fost propuși pentru acest post nu au îndeplinit numărul de voturi cerut de lege. De aceea cred - și astfel am și propus - că numai o înțelegere a liderilor grupurilor parlamentare ar putea lămuri situația. Numai înțelegerea acestor lideri și președinților celor două comisii parlamentare ar putea tranșa situația ambiguă de acum.

- Deci ce s-ar putea întîmpla - domnul Liiceanu ar putea candida din nou?

- Legea nu interzice ca cei doi propuși mai înainte, dl Liiceanu și dl Sorin Dumitrescu, să mai fie supuși votului încă o dată. Rămîne la latitudinea Sindicatului Liber al Televiziunii.

- Dar este vehiculată tot mai mult ipoteza participării - cu succes - a d-lui Dumitru Iuga. Ce șanse ar avea?

- Nu pot să mă pronunț. Sindicatul poate să facă și această propunere. Poate - s-au gîndit ei - prin participarea d-lui Iuga situația s-ar debloca.

- Domnule profesor, presa independentă atrage atenția în mod stăruitor că președintele Iliescu și reprezentanții PDSR își fac propagandă electorală prin Televiziunea națională. Acest fapt nu a intrat în atenția comisiei dvs.? Ce se poate face pentru blocarea acestei fraude?

- Președintele Iliescu, din acest punct de vedere, încalcă legea. Și se întîmplă tocmai pentru că nu există un consiliu de administrație format pe criterii obiective, de lege. Consiliul actual este numit, nu ales. Consiliul actual este aservit puterii. Altă posibilitate de a opri acestă propagandă nu avem. **(A consemnat Constantin CIOCHINĂ)**

Opoziția acuză CNA că face jocul Puterii

■ *grupurile parlamentare ale PD, PNȚ-CD, UDMR și PAC cer modificarea Legii 48, a Audiovizualului*

Grupurile parlamentare ale PD, PNȚ-CD, UDMR și PAC au dat ieri publicității o "Declarație politică" prin care protestează și avertizează Consiliul Național al Audiovizualului (CNA), "cu privire la modul în care înțelege să acorde licențe de emisie radio și televiziune și pentru implicarea sa politică de partea puterii". Cele patru partide acuză, de asemenea, CNA de "înlăturarea unor membri ai CNA și înlocuirea lor cu membri lipsiți de obiectivitate și discernămînt, care sînt obedienți puterii".

Comunicatul face trimitere și la atitudinea președintelui CNA, Titus Raveica, și a unor membri ai CNA, "difuzori ai unor săptămînale naționalist-extremiste", iar alții "implicați în afaceri cu firme din domeniul audiovizualului".

Semnatarii declarației cer modificarea Legii 48, a Audiovizualului, "astfel încît structura CNA să reflecte cît de cît structura parlamentului", considerînd că "aproape toți membrii actuali ai CNA fac jocul actualei puteri". **(Pavel LUCESCU)**

MAGAZINUL DE CARE AVEȚI NEVOIE!
Numai la noi,
produse în 3 RATE LUNARE FĂRĂ DOBÎNDĂ !
Program:
zilnic 8-20
sîmbăta 8-14
✓ haine din blană și cojoace (FAVIOR)
✓ produse textile și încălțăminte
✓ covoare persane, mochete, covoare iută, perdele
Magazinul ARIO (str. Păcurari nr. 142, tel. 163928) acceptă la plată cărțile de credit PRIMA.

s.c. LOG-SOFT S.R.L. vă oferă:
Calculatoare SALIENT - garanție 3 ANI
Reducere 5% pentru studenți/elevi !!!
Imprimante HP, EPSON, SEIKOSHA
CD - uri, KIT - uri multimedia
Subansamble și consumabile
str. Anastasie Panu nr. 28 tel-fax: 032/21.11.30
SUNAȚI ACUM!!!

INSTITUTUL EUROPEAN PENTRU COOPERARE CULTURAL ȘTIINȚIFICĂ IAȘI
str. Cronicar Mustea nr. 17, Iași
tel. 032/127311, fax 032/ 230197
Serviciile oferite de Institutul European Iași prin departamentele de profil sînt:
● grafică publicitară
● imprimare tipografică
(formulare tipizate, etichete pt. ambalaje individuale și colective în 1-6 culori, autocolante, prospecte, pliante și mape publicitare, cataloage de produse, calendare, broșuri, cărți, ecusoane și alte tipărituri plastificate pînă la format A3 etc)

SC METALO Chimice SA
Str. Sf. Lazăr nr. 4, bl. P. Curcanu, tel. 032/116162, fax 032/114407
vă oferă
prin magazinul "COLIERUL"
(din Centrul Civic, Bloc A.Panu, lîngă Tribunal)
și raionul specializat de bijuterie- parfumerie al magazinului ELECTROTEHNICE
(din str. Ștefan cel Mare nr. 2)
ceasuri originale marca DOXA, bijuterii din aur import Israel, bijuterii din argint și argint aurit import Italia,
la cele mai avantajoase prețuri.

FRESCO
MADE IN ITALY
str. Aleea Rozelor nr. 8,
sc. B, et. 2, ap. 12
Tel./Fax: 032-132607
vă oferă
vitrine și lăzi frigorifice
pe care vă invită să le admirați la magazinele
NEST, Hala Centrală, Moldova, S.C.T. Moldova, Capitol Pres, Unic și Pescăruș.
OFERTA NOASTRĂ ÎNGHEAȚĂ ORICE CONCURENȚĂ !

CONSTRUCȚII 1 SA
execută
CONSTRUCȚII CIVILE
CONSTRUCȚII SOCIALE
CONSTRUCȚII AGRICOLE
REPARAȚII,
CONSOLIDĂRI, RESTAURĂRI
Str. Decebal nr. 1. Tel. 032.23.13.80, fax 032/13.23.09

La Editura MYDO CENTER a apărut volumul al III-lea (E - M) al marelui
DICȚIONAR UNIVERSAL AL LIMBII ROMÂNE
de Lazăr Șăineanu
Cei interesați îl pot comanda trimițînd talonul de mai jos pe adresa:
EDITURA MYDO CENTER, O.P.10, C.P.2060, 6600 IAȘI
sau ne pot contacta la sediul editurii din
Iași, Str. Smîrdan, nr. 5, et. 2, Tel. 032/176.332

TALON DE COMANDĂ
Subsemnatul ...., domiciliat în
...., cod ...., O.P. ....,
str. .... nr. ...., bl. ....., sc. ...., et. ...., ap.
........, doresc să primesc cu ramburs DICȚIONARUL UNIVERSAL AL LIMBII ROMÂNE de Lazăr Șăineanu
☐ vol. I (Enciclopedie) 20.000 lei
☐ vol. II (Vocabular general A - D) 21.000 lei
☐ vol. III (Vocabular general E - M) 35.000 lei
Semnătura ....

EDITORIAL

O moțiune puțin mai diferită

Marius CRISTIAN

Alaltăieri, Convenția Democratică a depus, la Camera Deputaților, o moțiune simplă privind actuala criză de energie și răspunderea pe care o are echipa guvernamentală condusă de Nicolae Văcăroiu în această problemă. Evenimentul a reușit să treacă aproape neobservat, într-o săptămînă ale cărei principale centre de interes le-au constituit scandalul Pitulescu, naționalizarea mascată a valutei și telefoanele doamnei Zaher. Chiar faptul că documentul nu a fost anunțat în aceeași zi plenului, din cauza absenței președintelui Camerei, Adrian Năstase, vine să întărească impresia cvasi-generală că, în fond, nu avem de-a face decît cu o moțiune cum au mai fost atîtea altele.

La o analiză mai atentă se poate însă remarca ușor că, în acest an eminamente electoral, datele problemei sînt puțin diferite. Și aceasta în primul rînd deoarece, deloc paradoxal, primul interesat în schimbarea guvernului Văcăroiu este chiar PDSR-ul, foarte dornic să găsească un țap ispășitor pentru toate problemele cu care se confruntă țara. La urma urmelor, la fel s-a procedat și cu guvernul Roman, debarcat minerește și arătat apoi cu degetul ca fiind singurul vinovat de toate relele posibile. În acest mod s-a oferit mîniei populare un paratrăznet eficace, iar alegerile din 1992 s-au terminat cum nu se poate mai bine pentru inițiatorii manevrei. Și nu pare deloc improbabil ca metoda, o dată brevetată, să nu fie folosită și anul acesta, eventual cu o moțiune (simplă sau de cenzură) pe post de Miron Cozma.

Dealtfel, Conventia este pe deplin constientă de acest lucru. Președintele PNTCD, Ion Diaconescu, a declarat deschis că “ar fi poate un avantaj pentru Putere că ar schimba acum, cu cîteva luni înainte de alegeri, garnitura”. Dar, în fata marilor nemulțumiri provocate de neputinta Guvernului de a scoate cu bine țara din iarnă, și amintindu-și de iritarea provocată de nesusținerea “moțiunii grîului”, CDR nu are altă șansă decît să atace, chiar dacă știe că, în urma acestei ofensive, principalul beneficiar poate fi chiar adversarul politic.

Din acest motiv, probabil, în declarațiile făcute de liderii Convenției ulterior depunerii moțiunii primează nu atît atacurile la adresa Guvernului, cît îngrijorarea fată de tendința PDSR de a amîna alegerile. “O asemenea moțiune se înscrie, cred, în cererea noastră ca alegerile din acest an să nu fie întîrziate”, a ținut să precizeze secretarul general al PNTCD, Radu Vasile. Fiind prea tîrziu pentru a mai putea spera în alegeri legislative anticipate (care, fiind astfel despărțite de prezidențiale, ar fi retezat PDSR-ului avantajul numit Ion Iliescu), marea speranță a Opoziției rămîne convocarea electoratului la termenele fixate, orice amînare fiind de natură să mai estompeze puțin din amintirea guvernării Văcăroiu.

După cum spuneam însă, toate atuurile sînt în mîna actualei Puteri. Ea singură va decide dacă și cînd va fi debarcat Guvernul, din cine va fi format și ce culoare politică va avea noul cabinet. Pentru că, dată fiind experienta guvernării Stolojan, n-ar fi exclus ca, de pildă, PNTCD să fie invitat ca partener la guvernare, pînă la alegeri. Este, de altfel, o soluție pe placul Occidentului, care ar putea fi astfel sensibilizat să mai sprijine financiar marea privatizare accelerată. Rămîne de văzut dacă liderii Opoziției au învățat ceva de pe urma peripețiilor lui Radu Câmpeanu sau dacă orgoliile și vanitatea vor fi, ca de obicei, mai importante. ■

CAFEAUA DE DIMINEAȚĂ

Ultimul senior din șueta Capșei

Aurel LEON

S-a stins și N.N. Carandino, “grecoteiul” de la “Dreptatea”, omul lui Maniu și al lui Mihalache. Cîți ani o fi avînd?? În orice caz, peste 90. Era mai vîrstnic decît Șerban Cioculescu, adevăratul senior al grupului de la Capșa. Cu el dispare ultimul șuetist din:

“La Capșa, unde vin toți seniorii,
Local cu două mari despărțituri:
Într-una se mănîncă prăjituri
Și-n alta se mănîncă... scriitorii!”

Erau devorați Al. T. Stamatiad, Liviu Rebreanu, Puiu Iancovescu, Eugen Lovinescu, J. Cazaban, Mihail Sorbul, Zaharia Stancu, Eugen Jebeleanu, N. Barbu, Emil Serghie și mulți alții. De aici erau lansate... torpilele împotriva guvernului și chiar a Palatului, ca cea a lui Victor Eftimiu cu ocazia dezvelirii statuii lui Carol I, în care regele era înfățișat călare, dar cu capul gol. Șuetistul de la Capșa declară că preferă un rege fără chipiu, unuia fără cap. Seniorul duelurilor era Șerban Cioculescu, regele calamburului, iar calul de bătaie era profesorul Eugen Lovinescu cu cenaclul lui, “Sburătorul”.

Funcția socială a cafenelei era de șuetă, în sensul spiritual al cuvîntului, potrivit sfatului:

“Nu gîndi. Dacă ai gîndit, nu vorbi. Dacă ai vorbit, nu scrie. Dacă ai scris, nu semna. Dacă ai semnat, neagă. Dacă ai negat, spune adevărul la Capșa. Dacă ai o soție bună, ești fericit; dacă ai o nevastă rea, devii filosof și capșist!”

O “pilulă” privindu-l pe Carandino, de profesie cronicar dramatic și soțul actriței Lili Carandino: “Pune-ți, dragă Nicule, fracul, e ziua nunții tale!” “Nu, nu-l pun decît la premiere!” O perlă gazetărească: “Duca s-a impus ca orator de la primul său debut parlamentar... “

Profesorul scapă batista sub scaun. Se pleacă repede și ridicînd-o explică: “E singurul lucru în care pot să-mi bag nasul fără probleme... “

“La oră la domnul Lovinescu
Atenția nu e prea mare,
Căci cele spuse la catedră
Se știu din clasele primare”

O constatare a lui Carandino:

“- Germanii merg din victorie în victorie pînă la catastrofa finală!”

Asta era, probabil, înainte de lovitura cu Ion Mihalache. Mihalache aranjase în mare taină să fugă cu avionul și să-i ia și pe soții Carandino. Noapte, un sat prin Muscel sau Dîmbovița. Scoase avionul din ascunzătoare și pregătea îmbarcarea. Cei de la mansă erau securiști. A urmat procesul. Mihalache a murit în pușcărie. Carandino a fost mai tînăr și mai rezistent. N. Carandino și soția lui, Lili, au făcut ani grei de pușcărie pînă ce comuniștii s-au plictisit de mutrele lor și le-au dat drumul. Astfel, a reapărut la șuetă Carandino și și-a ocupat scaunul pe care Cioculescu decretase ca un proiect de epitaf: “Acesta este scaunul de pe care pe Carandino binele l-a făcut rău, dar răul pe care l-a făcut, l-a făcut bine!” La Iași avea un auditor, pe N. Barbu, de asemenea om de teatru. Între Capșa și Athenée Palace pendula minusculul grup, tot mai mic, tot mai acru, asemeni chinezilor care domesticesc păsările tăindu-le aripile și femeile, strîmbîndu-le picioarele.

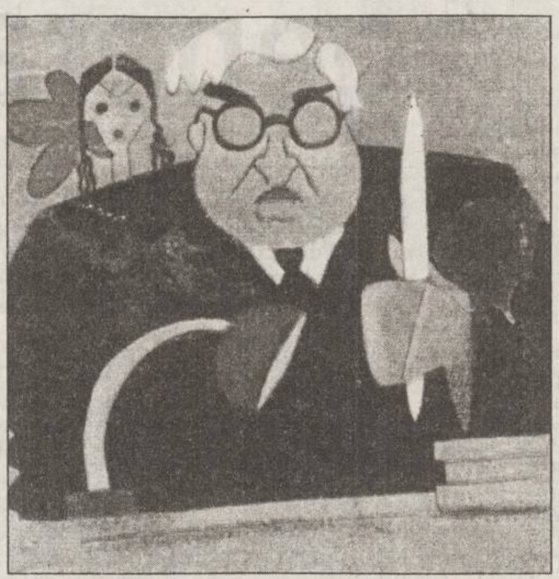

Profesorul Lovinescu văzut de Neagu

Deviza șuetistului e: “Învinge-l în discuție pe deștept și îți va fi prieten bun! Fă asta cu prostul, și-ți va fi dușman!”

Numai că despre asta să nu mai vorbim. Probabil a avut grijă de el dl Coposu, care l-a și luat cu el. Povestea Carandino: Pe șantier erau oameni înțelegători. Mă scuturau frigurile rău de tot! Mă plîng șefului de lot. Foarte bine, zice, treci la cernut nisipul! Țin minte vorba unui țăran: «Paiele-n opinci, fasolea din soc și muierea curvă în casă ies repede la iveală»”.

- Cafeaua nu-i băutura proștilor! obișnuia să spună Carandino - Pentru că te stîrnește la vorbă!

Un preot e mutat. Un vecin îl întreabă pe puștiul părintelui: Ce face tata? Discuta cu Dumnezeu să-l învețe ce să facă? Să plece sau nu? Și mama? Face bagajele. Nu discută cu nimeni.

La Casa Pogor ființează o cafenea literară. La Iași, din cauza dărniciei podgorenilor, în Caietul de cugetări al “Junimii”, profesorul de matematică I. Melik scrie: “Să scriu? Ce? Nimic! I. Melik”.

CRONICA ORTODOXĂ

Gafa domnului Năstase

Dan CIACHIR

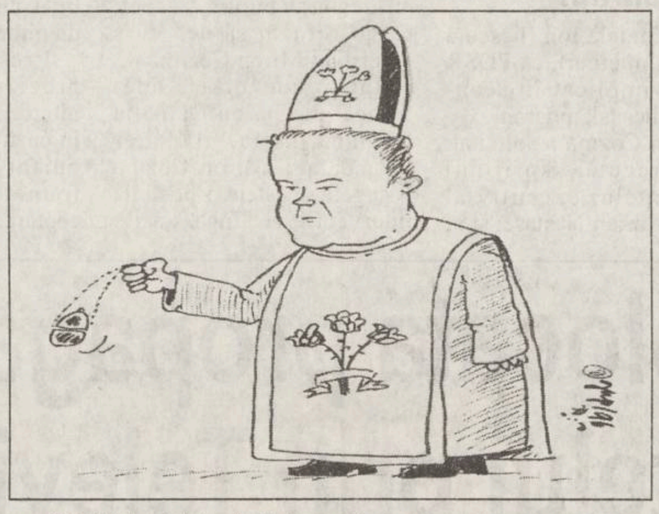

Oamenii politici pot să facă greșeli, pentru că sînt oameni, implicit supuși erorii, cum spune Scriptura - și pot să facă gafe. Acestea sînt uneori o consecință a temperamentului, alteori a umorilor, dar cel mai adesea a necunoașterii realităților, mai ales a realităților dintr-un domeniu aparte, cel confesional.

Așadar, domnul Adrian Năstase s-a dus în campanie electorală la Arad, unde se pare că 3,6 la sută din locuitorii județului sînt baptiști, deci neoprotestanți; deci sectanți. S-a dus la Arad și-a afirmat că dorește nici mai mult nici mai puțin decît... “o pedeserizare a baptiștilor”. Și probabil s-a așteptat ca mesajul său să aibă un ecou pozitiv. Lucru ce denotă încă o dată crasa incultură religioasă a oamenilor noștri politici.

Întîi, să vedem ce-a obținut dl Năstase prin lansarea mesajului său îndată reprodus nu numai de mediile din țară, ci și de BBC. A reușit să clatine încrederea într-un fel de consens realizat pe sub masă, între clerul și ierarhia ortodoxă și Putere. Într-o țară majoritar ortodoxă, obișnuită prin tradiție să fie nu aservită, ci loială Puterii lumești, Biserica majoritară a știut să se înțeleagă cu aceasta din urmă. Mai mult, o parte a ierarhiei ortodoxe, și ea are o pondere și azi în Sinod, a continuat să joace pe această carte pe care altă aripă a abandonat-o sau o respinge. Slăbiciunea Opoziției, faptul că greco-catolicii au o pondere deloc neglijabilă la vîrf, în sînul ei, a făcut ca această atitudine față de Putere să fie și mai larg acceptată (sau numai tolerată). Deopotrivă un indiferentism religios al Opoziției, care, formată, iarăși la vîrf, din intelectuali, profesează o mentalitate de stînga, conștient, sau măcar în felul în care făcea personajul lui Molière proză. În fine, dar nu și în ultimul rînd, autoritățile locale reprezentînd Puterea, nu datorită ideologiei partidului, ci prin asumarea datinei, care presupune respect față de Ortodoxie și Biserică, au sprijinit pe ici pe colo clerul și chiar călugărimea în strădaniile lor.

Deși partidul de guvernămînt are o ideologie de stînga, România a fost prima țară decomunizată - țară ortodoxă! - care a reintrodus învățămîntul religios în școlile de stat, fie și numai în cursul elementar, făcîndu-l obligatoriu, și a reintrodus preotul mâilitar. Or, așa ceva nu se pomenește azi în Bulgaria, Ucraina, Serbia, Rusia și nici măcar la frații noștri de peste Prut.

Așadar, în ultimii șase ani, deși Puterea a ezitat să promoveze o Lege a Cultelor pe măsură, după ce refuzase să acorde Bisericii naționale titlul legitim de majoritară, Biserica a penetrat instituțiile cele mai importante ale țării: școala și armata. Or, lucrurile acestea puteau fi speculate de Puterea care se pregătește de alegeri. În loc să procedeze în consecință, unul din fruntașii partidului de guvernămînt își clamează public și în campanie electorală, simpatia pentru o sectă, dînd de bănuit, desigur, atît credincioșilor pravoslavnici cît și clerului și ierarhiei.

Dar să zicem că nici 3,6 la sută din locuitorii județului Arad nu sînt de lepădat ca votanți și nici ceilalți sectanți din țară... Atunci ce mai avem de spus? Că aceste biserici neoprotestante, organizate sectar, au prin tradiție o neîncredere viscerală în Putere. Lucru care s-a întîmplat și pe vremea lui Antonescu, și a lui Dej, și-a lui Ceaușescu. Educate în spirit de catacombă, neobișnuite cu lumina zilei, campioane ale luptei pentru drepturile omului în epoca comunistă, ele privesc Puterea ca pe o vulpe sau ca pe un șarpe. O asemenea îmbiere nu poate fi decît viclenie, iar spiritul lor este unul de opoziție, așa cum marja lor este una de suprafețe mici.

Asta a făcut dl Năstase prin cuvîntarea de la Arad: a semănat neîncredere între ortodocși, în raport cu Puterea, și-a rămas cu mîna întinsă înspre sectanți. De altfel, un pastor baptist s-a și grăbit să-i răspundă domnului Năstase în spiritul cunoscutului cîntec: “Eu nu-ți primesc paharul, iubite marinar...”.

Ion Iliescu făcuse în urmă cu aproape trei ani, în mai ‘93, o gafă la fel de mare, invitîndu-l în România pe Suveranul Pontif fără să-l fi consultat în prealabil pe Patriarh. Dar Ion Iliescu a învățat lecția bine, deîndată ce în octombrie trecut declara că Sfîntul Părinte nu are cum să vină în România fără acordul prealabil al Bisericii Ortodoxe.

Adrian Năstase are și el de învățat, dacă nu vrea să diminueze considerabil voturile partidului al cărui fruntaș este. Eu credeam că Puterea are, totuși, un simț al realităților organice mai dezvoltat. E posibil ca și ea să fi început să facă păguboase calcule pe hîrtie, gîndindu-se la ponderea pe care o au neoprotestanții - pondere adevărată - în Statele Unite sau în Apus, dar, care, vorba altui clasic, e sublimă dar lipsește cu desăvîrșire în România. ■

UNGHIUL DE TRAGERE

Teama de ziua de mîine (I)

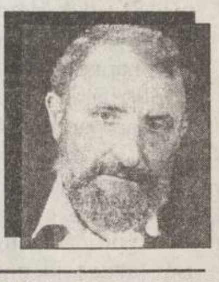

Val CONDURACHE

La începutul lunii decembrie 1995, Aurel Ștefanachi, Nicolae Panaite si Cassian Maria Spiridon m-au invitat să colaborez la “Convorbiri literare”, seria nouă, oferindu-mi să aleg între cronica poeziei, a prozei sau a criticii, teoriei literare sau istoriei literare. Dorința mea de a mă întoarce la revista unde am publicat, număr de număr (cu o singură întrerupere: în numărul festiv, dedicat vieții și operei lui Nicolae Ceausescu, la împlinirea a 70 de ani de viață), din 1973 și pînă în 1989, m-a făcut să caut formula cea mai potrivită. Răgazul pentru a scrie cronică literară îmi lipseste, asta ar presupune să citesc, din tot ce apare în literatura română de azi, un minimum de 300 de cărți pe an, ca să am imaginea completă a peisajului literar și pentru a avea la dispoziție termenii de comparație necesari pentru o ierarhie corectă. Am optat pentru “revizuirea” literaturii scrise între 1944 și 1989, care prezintă avantajul că nu mă obligă să cobor în subteranele literaturii, ci, chiar în cazurile în care voi reveni asupra judecăților de acum 15 ani, sînt sigur că nu mă voi apleca asupra unor pagini cu totul derizorii. Știam că între “Convorbiri literare” (respectiv între Asociația Scriitorilor din Iași) și Fundația Sf. Apollonia a intervenit un contract de colaborare, prin care cheltuielile pentru chirie, întreținere, electricitate și legături telefonice revin fundației. Aceeasi fundație se obliga, prin contractul mai sus menționat, să plătească patru salarii de redactor și să achite factura tipografică, inclusiv hîrtia. Prin această asociere, Asociația Scriitorilor din Iasi se obliga să pună la dispoziția Fundației Apollonia cele două încăperi destinate sedințelor asociației, precum și altor manifestări, precum și alte patru încăperi din dotare, folosite, probabil, pentru birouri.

Interesele Asociației Scriitorilor din Iasi se întîlneau cu interesele Fundației Apollonia: prima dispunea, în felul acesta, de banii necesari relansării revistei și conservării sediului (care-i revine, prin Hotărîrea Consiliului Local, pentru o perioadă de 25 de ani), fără a mai face apel la sponsori ocazionali, cea de a doua era interesată vital să dovedească prin acte reprezentanților CNEAA, veniți în vizită pentru autorizarea universității particulare, că dispune, în afara cabinetelor stomatologice de pe strada Ștefan cel Mare și Sfînt și de sălile de curs necesare desfășurării activității, și asta, conform Legii de acreditare a instituțiilor de învățămînt superior, în baza unui contract cu valabilitate de minimum cinci ani. Lucru care s-a și întîmplat: contractul a fost semnat și are valabilitate pînă la data de 25 octombrie, anul 2000.

Atrag atenția cititorilor acestor rînduri că nu sînt membru al Asociației Scriitorilor din Iasi, ci, din rațiuni pe care nu are rost să le explic aici, fac parte din Asociația Scriitorilor din București. Nu fac parte nici din redacția noilor “Convorbiri literare”, la care m-am hotărît să colaborez din rațiuni sentimentale. Aș fi putut oferi “revizuirile” revistei “România literară”, al cărei colaborator permanent am fost în anii 1990 si 1991 și care, de atunci încoace, m-a căutat în mai multe rînduri pentru a-mi cere “semnătura” pe o rubrică “la alegere”. Nu am nici un interes personal în chestiunea pe care o aduc pe tapet.

Cînd a apărut numărul 1 din seria nouă a “Convorbirilor literare”, răsfoindu-l, am citit cu surprindere pe ultima pagină: “Revistă finanțată de Fundația Sf. Apollonia Iasi”. Fireste, am cerut explicații. Am avut, toată viața mea, grijă de contextul în care m-am asezat. Dl Vasile Burlui, președintele Fundației Sf. Apollonia, nu este o persoană oarecare, ci vicepreședintele PDSR si răspunzător cu imaginea partidului. Asa cum nu mi-ar fi trecut prin cap să public la Opinia, nici în perioada cînd dl Burlui a fost principalul acționar, nici mai înainte, nici după ce dl Burlui s-a retras cu tot cu acțiuni, nu aș fi publicat nici în Convorbiri literare, în ideea că, prin presedintele Fundației Apollonia, PDSR ar putea să treacă, în ochii opiniei publice, drept “salvator” al culturii iesene. Nici nu e cazul. Asa cum am arătat-o mai sus, între Asociația Scriitorilor din Iași si Fundația Sf. Apollonia s-a încheiat doar un contract de colaborare, reciproc avantajos, as zice chiar - cu unele clauze care defavorizează asociația si pune într-o postură umilitoare pe mai mulți dintre membrii ei, care în loc să fie plătiți de asociație, din contul propriu, figurează cu carte de muncă (ori sînt pe cale de-a figura) în contabilitatea fundației, și unde nu este destul loc pentru negocierea salariilor. La urma urmelor si Asociatia Scriitorilor din Iași ar putea solicita Fundației Sf. Apollonia să precizeze pe frontispiciu: “Autorizată cu sprijinul Asociației Scriitorilor din Iasi”. Nu e nici o exagerare la mijloc. Asociația își poate plăti cheltuielile de întreținere curente, salariile redactorilor și tipărirea revistei grație acestui contract de colaborare, iar Fundația Sf. Apollonia a obținut autorizarea de funcționare grație aceluiasi contract. Despre cum văd eu formele de asociere între oameni si formațiuni politice de orientare diferită, în numărul viitor. ■

ULTIMUL VAGON POȘTAL

Țîrîitul și picuratul

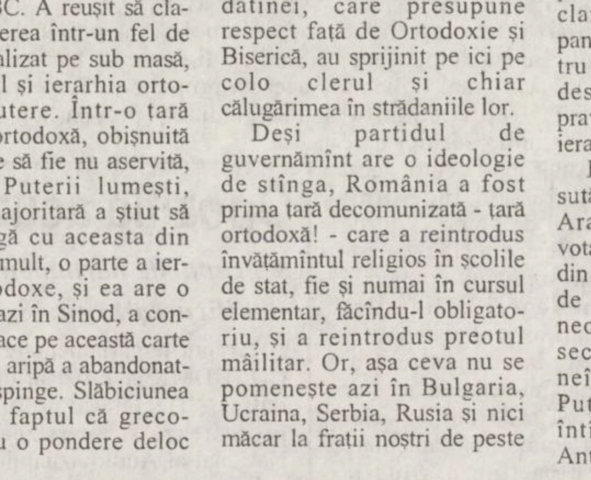

De vreo cîțiva ani încoace, se vehiculează tot mai des ideea că noi, ieșenii, sîntem mari consumatori de apă. Specialiștii de la RAJAC ne informează prin mass-media, de cîte ori au ocazia, că la subsolurile blocurilor se pierde multă apă, că un robinet care țîrîie consumă atîta apă pe an, unul care picură consumă atîta pe an etc. Nu ne spun specialiștii, în schimb, cîtă apă se pierde în pămînt, pe străzi și la canalizae, din conductele lor, pînă ajunge la noi.

Iată un mic calcul: pe o conductă de apă rece, cu diametrul de 400 cm și o presiune de 3 barri, apare o gaură cît o modenă de 100 lei. Oare cîtă apă se va pierde pînă se va repara această avarie? Pînă începe să “mustească” pămîntul de apă - cîteva ore, pînă cînd un cetățean conștiincios anunță dispeceratul - alte cîteva ore, pînă vine echipa de reparații - alte ore (de regulă, zile), pînă se localizează, pînă se oprește apa... Dacă socotim că echipa sosește după numai 10 ore (ceea ce nu cred), oare cîtă apă s-a pierdut?

În realitate, pierderile sînt uriașe, sute de metri cubi de apă spală străzile sau irigă pămîntul sau se duc pe canalizări. Prețul la apă rece se umflă permanent, și sigur în preț sînt incluse și aceste pierderi.

Să presupunem, prin absurd, că începînd de la noapte, la ora 24, tot orasul ar fi contorizat. De mîine seară, de la ora 24, prețul apei s-ar dubla. Da, domnilor! S-ar dubla, pentru că RAJAC-ul s-ar trezi, peste noapte, că ar avea de încasat pentru jumătate din apa care intră în Iași. Cealaltă jumătate se risipește tocmai prin țevile lor. Cred că prețul real (exceptînd pierderile) al apei este la jumătatea celui practicat acum. În loc să caute și să găsească soluții cum să mai oprească această risipă, este mult mai simplu să ne învețe pe noi cum să economisim apa. Aș ruga redacția ziarului “Monitorul”, dacă mai are acele instrucțiuni, să le mai publice. Dacă îmi va fi îndeplinită această rugăminte, se va vedea acolo ce “minți luminate” lucrează la RAJAC. Cam toate propunerile vizează buzunarul nostru, de parcă ar fi clocite la “instituția” dintre “Zahana” și “Trei sarmale”. Un domn profesor Mateescu, tot “specialist” la RAJAC, a găsit recent ideea salvatoare: adică să dăm noi dinainte niște bani (sub formă de abonament) și atunci cînd se sparge o țeavă la subsol vin ei și o repară. Dar a uitat să spună că ei n-au oameni să-și repare pierderile lor de apă. Oare vor veni ei să repare o țeavă de un țol de la subsolul unui bloc, cînd ei au țevi cam de 15 țoli? Nu cred. S-ar aduna bani frumoși, la cîte apartamente sînt în Iași. Mai cred că după ce și-ar vedea lunar buzunarele pline, nu i-ar mai durea capul de o biată țeavă de 1 țol de la un sobsol. Dacă apa care intră în Iași nu s-ar risipi asa cum am relatat mai sus, ar avea apă și Copoul și CUG-ul și toate cartierele care înregistrează deficit de apă. Decît să vă trimiteți angajații să bîntuie din usă-n ușă după un fir de apă, mai bine i-ați trimite pe teren să caute pierderile cele mari. Nu zic nu, și la blocuri sînt pierderi mari, dar în comparație cu ce se pierde la dumneavoastră, acestea sînt mici. Reparați-vă dumneavoastră rețeaua (care este cam “strecurătoare”) și pornim și noi ofensiva, fără abonamente,

Anton Pann spunea: “Unde-i nema putirința, ce mai chichirez gîlceava?” Eu v-aș spune: dacă nu vă pricepeți, urați-ne sănătate și duceți-vă. Dar iar stau și mă gîndesc, poate vă pricepeți și nu vreți; poate vă pricepeți și vreți, dar nu puteți; poate vă pricepeți, vreți, puteți sau nu. Cine știe? Poate chiar dumneavoastră știți. În încheiere, domnilor “specialiști” de la RAJAC, vă întreb: cum rămîne cu țîrîitul și picuratul?

Mircea CĂRĂULEANU,
str. Cuza-Vodă nr. 17, bl. 27, et. 2, ap. 4

“Rămînem deciși să apărăm căminul și salariații”

Diferendul privitor la căminul Liceului “Mihai Eminescu” n-a rămas fără repercusiuni în plan sindical și luăm notă cu regret de ultimele declarații ale d-lui prof. Gh. Isvoranu consemnate în Monitorul din 20 februarie a.c. Tenacitatea cu care liderul USLIP Iași a susținut inițiativa ISJ de a transforma căminul elevilor în hotel pentru oficialități și cadre didactice (?) a dus la desprinderea de Uniune a sindicatului din liceu. Era într-adevăr nefiresc să ne vedem atacați de însăși conducerea uniunii la care eram afiliați și care avea, credem, datoria de a ne apăra.

Reafirmîndu-și credința în necesitatea unității sindicale, cadrele didactice și personalul TESA din Liceul “Mihai Eminescu” au decis să participe alături de USLIP la activitățile revendicative preconizate a avea loc în trimestrele II și III ale actualului an școlar, dar această declarație de principiu nu impietează deloc asupra hotărîrii noastre de a ne apăra căminul și salariații. Sîntem de acord cu dl Isvoranu că intervenția ministerului ar putea duce la stingerea conflictului dar nutrim convingerea că nici un minister al învățămîntului n-ar lua o decizie în defavoarea elevilor. Cît despre utilitatea unui hotel pentru cadre didactice, ne întrebăm care anume profesori își pot permite călătorii și găzduiri prin hoteluri în timpul anului școlar, cînd orice lege prevede obligativitatea prezenței lor în școli. Ocazionalele convocări la sfîrșit de săptămînă și în vacanțe au fost dintotdeauna rezolvate ad-hoc, inclusiv în căminul Liceului “Mihai Eminescu”. Rămîne stupefacția în fața unei declarații personale atît de insistent reluate de către liderul sindical Gh. Isvoranu, noi fiind conștienți că ea nu reprezintă opinia membrilor USLIP.

Lider al Sindicatului cadrelor didactice din
Liceul “Mihai Eminescu”,
prof. Mihai UNGUREANU

IERI A APĂRUT

BOMBA DE CAUCIUC

DIN SUMAR:

Vă prezentăm editorialul de centru al domnului Jup, în legătură cu președintele moldovean

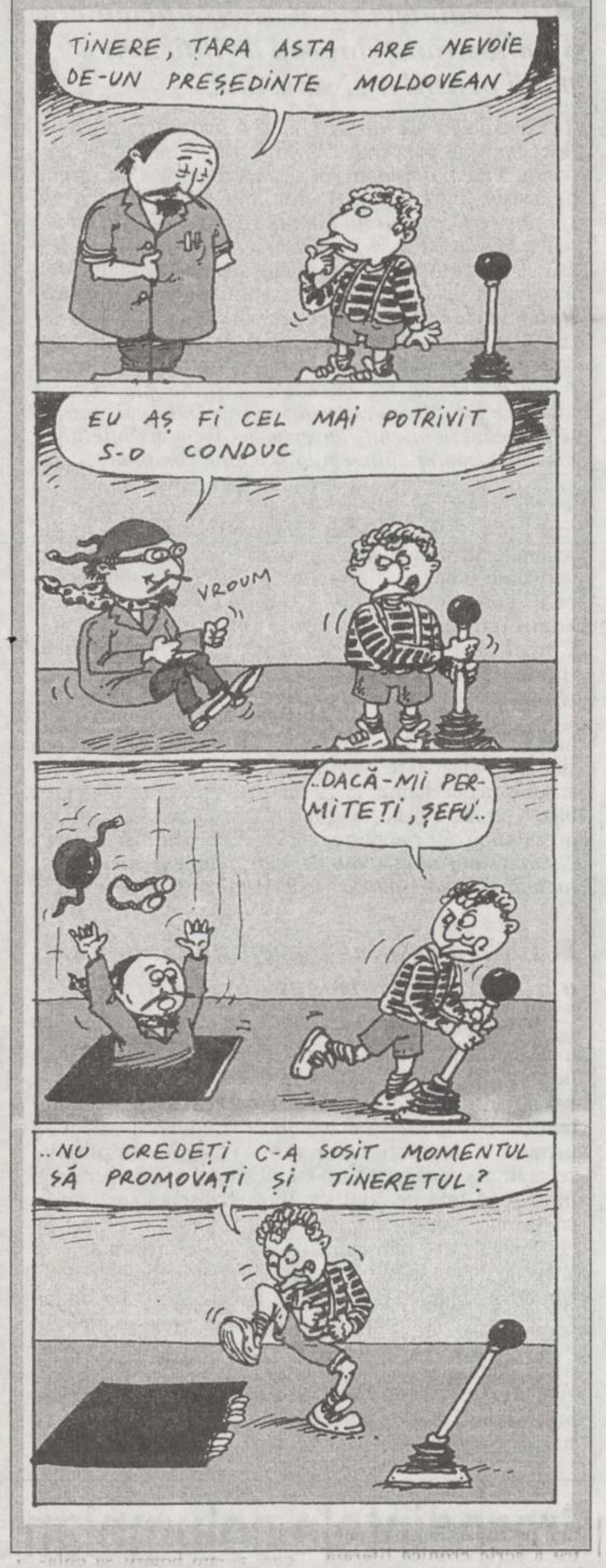
TINERE, ȚARA ASTA ARE NEVOIE DE-UN PREȘEDINTE MOLDOVEAN
EU AȘ FI CEL MAI POTRIVIT S-O CONDUC
VROUM
DACĂ-MI PERMITEȚI, ȘEFU'..
..NU CREDEȚI C-A SOSIT MOMENTUL SĂ PROMOVAȚI ȘI TINERETUL?

CARNETUL ZILEI

VREMEA

-3° - +4 ° C

Vremea va fi predominant închisă și relativ caldă pentru această perioadă, deși temperaturile vor marca o ușoară scădere față de intervalul precedent. Cerul va fi noros la acoperit. Pe alocuri, se vor semnala precipitații mixte. Izolat, vor fi condiții pentru producerea poleiului. Vîntul va sufla slab la moderat. Temperatura aerului va înregistra valori minime cuprinse între -3° și 0° C, iar maxime între 2° și 4° C. **(Mihaela GÎRȚU - C.P.V. Bacău)**

CALENDARUL CREȘTIN-ORTODOX

✝ Aflarea moaștelor sf. mc. din Evghenia; cv. Atanasie, Talalasie și Irineu

FARMACII DE GARDA

Farmacia nr. 2, Piața Unirii (tel. 116029).

SPITALE DE GARDĂ

Spitalul "Parhon" (tel. 140337):

Clinica a IV-a Medicală,

Clinica a II-a Chirurgie,

Clinica a II-a Obstetrică.

PRO TV

7,00 Ora 7, bună dimineața! Din sumar: Stiri; Informații utile; Concursul emisiunii; Sport; Meteo; Reportaje; Revista presei; Muzică ■ 8,30 Film serial: Capcana timpului (r) ■ 9,15 Sport la minut - știri sportive ■ 9,30 Film serial: Paradise Beach (r) ■ **10,00 Film artistic: Elixirul dragostei** (SUA, 1992/r) ■ 12,00 Box profesionist ■ 12,50 Doar o vorbă să-ți mai spun... ■ 12,55 Stirile PRO TV ■ 13,00 Film serial: Oameni în toată firea (r) ■ 13,30 Film serial: Robocop (r) ■ 14,30 Povești adevărate (r) ■ 15,00 Fotbal: Bundesliga Top Gol ■ **15,30 Film serial: Beverly Hills** (r) ■ 16,30 Film serial: Paradise Beach, ep. 59 ■ **17,00 Film serial: MASH** (r) ■ **17,30 Film serial: Capcana timpului**, ep. 59 ■ 18,15 Baschet NBA Action ■ 18,45 Sport la minut - știri sportive ■ 19,00 Film serial: Oameni în toată firea, ep. 57 ■ 19,30 Stirile PRO TV ■ 19,55 Doar o vorbă să-ți mai spun ■ 20,00 Film artistic: Fără protocol (SUA, 1984). Regia: Herbert Ross. Cu: Goldie Hawn, Chris Saradon, Richard Romanus ■ 21,50 Stirile PRO TV ■ **22,00 Film serial: MASH**, ep. 48 ■ 22,30 Film serial: Cracker, ep. 12 ■ 23,30 Talk show: Rătăciți în tranziție ■ 0,00 Stirile Pro Tv ■ 0,05 Sport la minut - știri sportive ■ 0,30 Box profesionist ■ 1,30 Fotbal: Bundesliga Top Gol.

TELEVIZIUNI LOCALE

EUROPA NOVA

10,05 Mati Nova ■ 11,00 Vitralii (r) ■ 11,15 Starea de veghe (r) ■ 11,20 Euromusic ■ 11,45 Film: "Montana" (r) ■ 13,15 Exercițiu de memorie (r) ■ 13,25 Pagini de călătorie (r) ■ 13,30 Pulsul planetei (r) ■ 16,00 Euromusic ■ **16,20 Film serial: "Inimi fără vîrstă"**, ep. 16 ■ 16,40 Acum și... a fost odată ■ 16,45 Contemporanii noștri - Între "scriitor de vagoane" și "scriitor de literatură". Clarificări "de tranziție" cu un scriitor din tînăra generație: Codrin Liviu Cuțitaru ■ 17,15 Desene animate ■ 17,45 Film documentar - "Vecini la Polul Nord" ■ 18,30 Lumea cărților. Sherman David Spector: "România la Conferința de pace de la Paris" ■ 18,50 Starea de veghe ■ 18,55 Publicitate ■ 19,00 Infonova ■ 19,40 Reporter Europa Nova ■ 19,55 Videoclip '96 ■ 20,25 Publicitate ■ **20,30 Film: "Cădere mortală"** (prod. SUA; regia John Byrum; cu: Ted Levine, Adam Baldwin, Vince Grant) ■ 22,05 Infonova ■ 22,15 Aici Europa Nova. Stress și antistress ■ 23,15 Mondomusic.

TELE'M

7,00 Stiri ■ 7,30 "Panterele junglei" (do/r) ■ **8,30 "Presupus nevinovat"** (f./r). Cu Harrison Ford ■ 10,35 "Chemare totală". (SF/r). Cu Arnold Schwarzenegger ■ 12,20 Program Worldnet, în direct de pe satelit ■ **17,00 Luciano Pavarotti în concert** ■ 17,40 Video-clipuri muzicale ■ 17,55 Avanpremiera zilei ■ 18,00 Știri ■ 18,15 Reportajul zilei ■ 18,30 Actualitatea ieșeană ■ 19,00 "În interiorul Frăției" (do/ p. I)) ■ 20,00 Desene animate ■ 20,30 Music Club Tele' M ■ 20,45 Știri ■ **21,00 "Casa dragonului"** (f.a.) ; regia Michael Lindsay-Hogg; cu: Brad Davis, Elias Koteas ■ 22,30 Știri ■ 22,45 "Lupta pentru premiul cel mare" (arte marțiale) ■ 0,15 Știri

TELEVIZIUNEA NAȚIONALĂ

TVR 1

7,00 TVM. Telematinal ■ 8,30 La prima oră ■ **9,20 Film serial (r). Santa Barbara** (SUA). Ep. 341 ■ 10,05 Limbi străine. Germană; Italiană ■ **11,05 Film serial (r). Iubiri amăgitoare** (Venezuela). Ep. 108 și 109 ■ 12,40 Desene animate. ■ **13,05 1001 audiții** ■ 13,45 Actualități ■ **13,55 Campionatele Mondiale de Schi alpin** - Sierra Nevada (Spania) ■ 15,00 TVR Cluj-Napoca ■ 15,40 Izvoare teleormănene ■ 16,00 Actualități ■ 16,10 Cuvinte potrivite ■ 16,35 La orizont economia de piață ■ 17,25 Desene animate ■ 17,50 Viata partidelor parlamentare ■ 18,15 Tragerile Super Loto 5/40 și Excepțională Expres ■ 18,25 Milenium. Secolul XX: Nevoia de intelectuali - o realitate? ■ **19,10 Film serial pentru tineret. "Tînărul Indiana Jones"** (SUA, 1990). Ep. 5 ■ 20,00 Actualități. Buletin meteo. Telesport ■ **20,50 Film serial "Nord și sud"** (SUA, 1986). Ep. 6 ■ 21,45 153.014 Km. ■ 22,00 Studioul economic ■ 22,40 Omagiu unui mare interpret al folclorului românesc - Marin Chisăr ■ 23,00 Simpozion. Revistă de literatură și arte ■ 23,50 Actualități ■ 0,05 Seriale de neuitat - "Poldark" (Anglia, 1975). Ep. 25

TVR 2

7,00 La prima oră. Știri ROMPRES; Buletin meteo; Gimnastica de dimineață; Informații utile; Desene animate ; Autografe muzicale; Sport; Cronica șoselei; Avocatul casei; Dedicații muzicale; Ce spun astrele?; Calendar; Actualități; Maxima zilei ■ 9,20 Muzica pentru toți ■ 10,05 Dimensiuni sociale ■ 10,55 Varietăți internaționale ■ 11,40 Desene animate ■ 12,05 Curcubeu ■ **13,05 Film serial polițist (r) "Post scriptum: Te iubesc"** (SUA, 1992). Ep. 1 ■ 14,00 Actualități ■ 14,10 Reportaj '96 ■ 14,55 Limbi străine. Germană; Italiană (r) ■ 15,55 Desene animate. Dragonii gemeni (Japonia-SUA, 1993) ■ **16,20 Film serial. Inimă sălbatică** (Mexic). Ep. 89 ■ 17,00 Ceaiul de la ora 5. Invitata emisiunii: Silvia Dumitrescu ■ 19,00 Emisiune în limba germană ■ 20.00 Cultura în lume (r) ■ 20,30 Enigma. ■ 21,00 TVM. Mesager ■ 21,30 Filmoteca de aur ■ **22,00 Cinematograful de artă. "Pacifista"** (La pacifista, Italia, 1971). Premieră pe țară ■ 23,25 Studioul șlagărelor ■ **23,55 Bătălii aeriene.** Ep. 12: Echipaje de luptă (NBC Super Channel) ■ 0,45 Ritmuri muzicale, cu: Carole King, Terry Hall, Bob Dylan, Juan Luis Guerra, Prince.

Radio NORD-EST

5,30-10,00 Micul dejun. Emisiune matinală de informații și muzică: știri din actualitatea locală, informații utilitare, horoscop, sfatul medicului, informații economice, concursul diminetii, relatări în direct din diferite puncte ale orașului (6,00-6,30 Buletinul de știri și programul Actualitatea preluat de la BBC). Realizatori: Iulia Mihalache și Cătălin Elisei ■ 10,00-14,00 Fir direct. Timp de patru ore în contact direct cu viața orașului: informații din actualitatea locală, răspunsuri la întrebările ascultătorilor, concursuri și muzică. Realizator: Cristina Țilică ■ 14,00-14,30 BBC: Buletinul de știri și Actualitatea ■ 14,30-18,00 Turnul de control. Cea mai importantă emisiune informativă a zilei: 14,45 Paralela Sport; 16,30 Puls Nord-Est - reportaje, interviuri, relatări din actualitatea locală și națională. Realizator: Ovidiu Șimonca ■ 18,00-19,00 BBC: Buletinul de știri și Actualitatea ■ 19,00-21,00 Buzduganul de seară. Emisiune de divertisment: muzică și concursuri. Realizatori: Livia Susanu și Daniel Buzdugan ■ 21,00-21,30 BBC: Buletin de știri și Actualitatea ■ 21,30-22,00 Puls Nord-Est - ediția de seară (știri, reportaje, interviuri, relatări din actualitatea locală și națională) ■ 22,00- 23,00 Muzică de catifea. Muzică diafană și catifelată pentru suflete sensibile. Realizator: Sandi Leonties ■ 23,00 - 24,00 Top Slow 7 de joi noapte. Realizator: Andi Barbu ■ 0,00-3,00 Rob McLean Show - VOA EUROPE ■ 3,00-4,15 Albumul nopții ■ 4,15-5,00 Jazz - VOA EUROPE ■ 5,00-5,30 Ritmuri de înviorare.

CASA POGOR

Muzeul Literaturii Române Iași organizează astăzi, la orele 17,00 la Clubul cultural "Junimea" (Casa Pogor), lansarea cărților: "Lacrima Brâncuși" de Lidia Bîrsan și Vasile Stratulat (Ed. Kogaion, București); "Muntele marii taine", de Lidia Bîrsan (Ed. Kogaion, București); revista "Radiant Kogaion" nr. 1/1996. Invitat: Ion C. Rogojanu.

MUZEUL DE ARTĂ IAȘI

Muzeul de artă Iași organizează astăzi, la orele 13,00, la Palatul Culturii, vernisajul expoziției de pictură, grafică și sculptură cuprinzînd donații făcute de către artiști și colecționari precum Apostol Apostolide, Constantin Anastasiu, Tibor Csepei, Aritina Secoșanu, Victoria Semendeaev, Gabriela Manole Adoc, Nicolae Ciochină, Ana Iliuț, Adrian Podoleanu, Liviu Suhar și Ion Truică.

PALATUL CULTURII

Astăzi, la orele 17,00, în sala "Henri Coandă" a Palatului Culturii va avea loc lansarea volumului "Lumi invizibile", de Florin Gheorghiță, volum recent apărut la Editura Polirom.

TEATRUL NAȚIONAL

Teatrul Național "Vasile Alecsandri" prezintă astăzi, la orele 19.00, spectacolul cu piesa "Cui i-e frică de Virginia Woolf?", de Edward Albee. Regia: Silvia Ionescu.

TELECABLE

TELECABLE I

16,00-1,00 Program Tele 7 abc. 16,00 Post-meridian ■ 17.30 Dosare secrete ale comunismului românesc ■ 18,30 Desene animate ■ 19,00 Linia întîi ■ 20,00 Film serial: Paradis ■ 21,00 Telejurnal ■ 21,45 Film artistic: Puterea dragostei (SUA, 1992) ■ 23.20 Staruri petru totdeauna ■ 0,00 Linia fierbinte

TELECABLE II

8,00-18,00 Program Antena 1. Din cuprins: Capcana periculoasă ■ Observator ■ Film artistic: Colt, calibrul 38 (polițist) ■ Film artistic: Omul de pe turnul Eiffel (thriller) ■ Film artistic: Drăgălașa (comedie) ■ Film serial: Model Academy ■ Dance club ■ Film serial: Viata în trei

18,00-3,00 Program propriu. 18,05 Film: O crimă ■ 19,25 Film: Mama criminala ■ 21,10 Film: Casa spiritelor ■ 0,00 Gîndul serii ■ 0,05 Film: Sînge amar

Radio IAȘI

6,00 - 8,30 Diminețile noastre - Stiri, 6.00; Radiojurnal, 7,00 ■ 7.30 - 8,00 Post-scriptum, Revista presei; Avanpremiera radio; Muzică ■ 8,00 - 8,05 Buletin de știri ■ 8,05 - 8,30 Informații utilitare ■ 8,30 - 9.00 Columna (r) ■ 9,00 - 9,05 Buletin de știri ■ 9,05 - 13.00 Radiosfera: Stiri: 10.00; 11.00; 12.00; Radio circuit multiplex; Concert de muzică populară românească ■ 13.00 Radiojurnal ■ 13,15 Geografie sonoră - reluare ■ 14.00 Buletin de știri ■ 14,05 Radio Iași pe frecvența tinereții (ora 15,00 - Stiri) ■ 16,00 Radiojurnal ■ 16,15 - 17,30 Radiograme - 17,00 Buletin de știri ■ 17,30 - 18,00 Convorbiri literare ■ 18,00 ■ 18,10 Buletin de știri ■ 18,10 - 18.30 Corespondenta radio - muzică ușoară ■ 18,30 - 19,00 Corespondența radio - muzică populară ■ 19,00 - 19,15 Radiojurnal ■ 19,15 - 21,00 Teatru la microfon ■ 21.00 - 21.20 Evenimentele zilei. Sport. Meteo ■ 21.20 - 22,00 Expo-Melodii.

☎ TELEFOANE UTILE: FARMACII

1. **SEMIS** - Străpungere Silvestru nr.7
zilnic : 8.00-20.00
☎ 210542
2. **FARMACON** - Gavril Muzicescu
zilnic : 8.00-21.00
☎ 213050
3. **BELLA DONNA** - B-dul Copou nr.50
luni-vineri : 8.00-19.00
sîmbata : 9.00-13.00
duminica închis
☎ 140134
4. **BEST FLORA** - V. Lupu 108
zilnic : 8.00-20.00
duminica : 8.00-14.00
☎ 170219
5. **GHIȚUN FARM** - Primăverii 11
zilnic : 7.00-20.00
sîmbăta : 8.00-13.00
duminica închis
☎ 231876
6. **FARMACIA GHIȚUN** - Cuza Vodă 27
zilnic : 7.00-20.00
sîmbăta : 8.00-15.00
duminica închis
☎ 147077
7. **MEDIFARM** - Piața Voievozilor, bl. A1-A2
zilnic : 8.00-19.30
sîmbăta : 8.00-13.30
☎152847
8. **THEOFARM** - Tutora 2
zilnic : 8.00-20.00
duminica închis
☎ 231118
9. **FARMACIA SF. LAZĂR** -
zilnic : 8.00-20.00
sîmbăta : 8.00-14.00
duminica : 8.00-14.00
☎ 230153
10. **MYOSITOS** - Ciurchi 121
zilnic : 8.00-20.00
sîmbăta : 8.00-14.00
☎176945
11. **REMEDIA** - Str. Gării 30
zilnic : 7.30-20.00
sîmbăta : 8.00-14.00
duminica : 8.00-14.00
☎ 146325
12. **ANDA FARM** - Păcurari 91
zilnic : 8.00-19.00
sîmbăta : 8.00-14.00
duminica închis
☎ 252.254
13. **GALATA FARM** - Hatman Șendrea
zilnic : 8.00-19.00
sîmbăta : 8.00-12.00
duminica închis
☎ 124210
14. **SALVIA FARM** - Cuza Vodă 1
zilnic : 7.30-20.00
sîmbăta : 8.30-20.00
duminica : 8.30-14.00
☎ 210340
15. **ALDAMED** - V. Alecsandri 1
zilnic : 10.00-18.00
sîmbăta : 10.00-13.00
duminica închis
☎ 215500

TELEVIZIUNE PRIN SATELIT - RECOMANDĂRI

M6

■ 11,50 Profesioniștii (s)
■ 13,00 Ce vrăji a mai făcut nevasta mea? (s): "Frate si soră"
■ 13,25 Căsuta din prerie (s)
■ 16,05 Doi politisti la Miami (s.p.)
■ 19,05 Aventurile lui Tintin (s)
■ 21,00 Frumoasa noastră familie (s)
■ 21,45 Un geniu, doi asociati, un clopot (f)
■ 23,45 Joia groazei: Simfonia diavolului (f)

7

■ 13,05 O echipă binecuvîntată. (s.p., SUA, 1990)
■ 14,30 Gălăgiosul nostru cămin. Pură fantezie (co., SUA, 1985)
■ 18,25 Toti sub acelasi acoperis. Zbor orb înspre Detroit (co., SUA, 1994/'95)
■ 18,55 Cine-i seful aici? Proba de talent (co., SUA, 1985), cu: Tony Danza, Judith Light
■ 19,25 Show-ul lui Bill Cosby. (co., SUA, 1985)
■ 21,00 Actele X. Cazurile sinistre ale FBI. Diavolul din Jersey (s. SF, SUA, 1993)
■ 22,00 Renegade. Vînătoare nemiloasă: Asasini profesioniști (s, SUA, 1994), cu: Lorenzo Lamas
■ 23,00 Malone (f.p., SUA, 1987). Regia Harley Cokliss; cu: Burt Reynolds, Cynthia Gibb.

SAT 1

■ 10,00 Cannon. Bănuiala (s., SUA, 1976); cu William Conrad
■ 14,00 Trapper John, M.D. - Din bucătăria dreptății (s., SUA, 1983)
■ 15,00 Star Trek - Deep Space Nine - În capcană (s. SF, SUA, 1994); regia Reza Badiyi; cu Avery Brooks
■ 16,00 MacGyver - Falsi prieteni (s., SUA, 1990); cu Richard Dean Anderson
■ 21,00 Comisarul Rex - Ultimul caz al lui Stockie (s., Germania, 1995)

RTL TELEVISION

■ 9,05 Springfield Story (s)
■ 10,05 Clanul din California (s)
■ 11,00 Frumos si bogat (s)
■ 13,30 Golden Girls. Toată viața e doar reclamă (s)
■ 18,30 Între noi (s. ep. 302)
■ 20,40 Vremuri bune, vremuri rele (s. ep. 926)
■ 21,15 Dr. Frank. Medicul în care au încredere femeile. Ca un strigăt mut după iubire (s.p.)
■ 22,15 Paza. Vărsat (s)
■ 23,15 În țara viermilor rachetă (f. horror, SUA, 1990), cu Kevin Bacon; regia Ron Underwood

EUROSPORT

■ 10,30 Schi alpin. Campionatele mondiale de la Sierra Nevada, Spania
■ 14,45 Schi acrobatic. Cupa mondială - La Clusaz, Franța
■ 15,45 Tenis. Circuitul ATP. Turneul de la Antwerpen, Belgia.
■ 20,00 Box. Marco Antonio Barrera (Mexic) - Kennedy McKinney (SUA), și Johnny Tapia (SUA) - Giovanni Andrade (Brazilia)
■ 21,00 Tenis. Circuitul ATP. Turneul de la Antwerpen - selectiuni și apoi transmisiune directă
■ 0,00 Tenis. Circuitul WTA. Essen, Germania

DIN TELEFOANELE, SCRISORILE ȘI AUDIENȚELE ZILEI

Rubricile "Din telefoanele, scrisorile și audiențele zilei" și "Ultimul vagon poștal" au menirea de a asigura un dialog direct între cititori și reprezentanții principalelor instituții publice. În cadrul acestor rubrici cititorii își pot exprima opiniile în legătură cu diverse probleme locale și de interes național. Semnatarii scrisorilor sînt rugați să folosească un limbaj decent și să nu aducă acuzații nefondate. Pentru atestarea veridicității afirmațiilor făcute, materialele prezentate la redacție pot fi însoțite de copii xerox ale unor acte doveditoare. De asemenea, semnatarii scrisorilor trebuie să lase un număr de telefon la care pot fi contactați pentru relații suplimentare.

Redactorul de serviciu răspunde apelurilor dvs. la numerele de telefon 271271 și 172557, între orele 8.00-24.00

■ *Prevederile HCL 97/1994*

Victor Pogor, din Iași, str. Crișan nr. 2, ne-a telefonat la redacție, în dimineața zilei de 21 februarie, pentru a ne informa despre "modul în care factorii de decizie din Primărie tratează cartierele mărginașe ieșene".

Strada Aluniș, din Galata, împarte acest cartier în două zone. De o parte, blocurile contruite în trecut și de cealaltă parte - vechea mahala a Galatei, formată din case vechi. Această stradă uitată de primăria ieșeană este total înzăpezită. Victor Pogor întreabă "cum este posibil să existe o asemenea nepăsare, din partea «comandamentului de deszăpezire», în ceea ce privește sarcinile ce-i revin. Dacă va fi necesară prezența unei ambulanțe sau a unei mașini de pompieri, cum vor pătrunde pe această stradă?".

Stimate domn, avînd în vedere Hotărîrea nr. 97/94, emisă de Consiliului Local (privins normele de gospodărire și menținere a curățeneri în municipiul Iași), "cetățenii au obligația să curețe zăpada de pe porțiunea de trotuar din fața imobilelor ce le dețin, astfel încît să nu stînjenească circulația vehicolelor și a pietonilor și să rămînă libere gurile de canal și capacele de gaze naturale". Pentru cei ce nu respectă - aceste indicații (HCL 97/94) se prevăd sancțiuni cu amendă între 50.000 și 250.000 lei.

■ *Becuri aprinse în amiaza mare*

Mai multi locatari ieșeni, între care, amintim numai pe ***Smărândița Pricop, din Iași, B-dul Independenței nr. 17, bl. B1-5***, ne-au sesizat un aspect de necrezut, acum în plină criză energetică, privind iluminatul stradal.

Ne-au relatat că în zona Țuțora, începînd de la S.C. PANGRAN și pînă la capătul liniilor de tramvai 2 și 5, toate becurile sînt aprinse în plină zi. Ni s-a făcut cunoscut că nu este pentru prima dată, acest lucru întîmplîndu-se și în data de 14 februarie a.c., cînd au fost "uitate" aprinse pînă la orele 13,00.

"Acum, cînd mii de ieșeni se află în șomaj, așa-zis tehnic, din cauza crizei energetice, cum își pot permite domnii de la RENEL consumul fără rost, și în repetate rînduri, de energie electrică. Cine suportă această risipă?", întreabă Smărândița Pricop.

Am încercat să luăm legătura cu șeful secției exploatare de la RENEL însă am fost informați că "este pe teren".

Ing. Păduraru, ne-a comunicat, foarte evaziv, că în zona Țuțora s-ar afla o echipă RENEL, condusă de un maistru, care schimbă becurile arse, bobinele și igniterele (dispozitive de realizare a aprinderii).

■ *Propunere adresată RATC*

Bogdan Cornel, din Iași ne-a trimis la redacție o scrisoare în care face o propunere rentabilă, din punct de vedere financiar (după calculele dînsului), directorului Cuza (al RATC), privind "desființarea liniei de tramvai 3 de la Piața "Doi băieți" pînă la capăt, în cartierul "Dancu". El face cunoscut directorului Cuza prin intermediul ziarului faptul că "de aproape doi ani de zile lucrați la înălțarea liniei de tramvai și pînă în prezent nu ați realizat din lucrare decît maximum 10%". Considerînd costul foarte mare pentru ce s-a proiectat, face propunerea de scoatere a liniei de tramvai, asfaltarea carosabilului pe porțiunea executată deja (aprox. 300 m) și prelungirea traseului troleibuzului 47, care ar traversa orașul de la est la vest".

Sperăm ca această propunere să fie receptată de directorul RATC, însă ar fi fost bine să precizați în scrisoare și adresa dvs., în cazul cînd s-ar fi dorit contractarea dvs.

■ *Seminar pe teme de privatizare în construcții*

Pavel Popa, coordonator la Centrul Național de Educație Moldova, din Iași, ne-a sunat la redacție pentru a ne comunica că Federația FAMILIA CONSTRUCT organizează la Iasi un seminar despre privatizare, la care participă lideri de sindicat (din construcții și materiale de construcții) din toată Moldova, afiliați la această federație. Seminarul va avea loc, la hotelul Orizont - Sala de Conferințe - în data de 22 și 23 februarie, începînd cu ora 9,00. Pot participa și alte persoane interesate de privatizare.

■ *O soluție "de avarie"*

Gheorghe Leonte, din Iași, bl. 650, sc. A, ap. 13, ne-a anunțat că la berăria "Nicolina", din același cartier, nu există un grup sanitar funcțional. "Cum este posibil ca o unitate ce comercializează băuturi alcoolice să nu fie prevăzută cu un grup sanitar și de ce organul abilitat, ce a eliberat avizul sanitar de funcționare, nu verifică unitățile comerciale situate în cartierele așa-zis mărginașe?

Am luat legătura cu patroana acestei unități, Feraru, care ne-a informat că întîmpină greutăți în ceea ce privește colaborarea cu locatarii de la nivelele superioare ale clădirii, privind reparația instalației sanitare. Momentan, grupul sanitar este defect, urmînd ca în scurt timp să fie repus în funcțiune. De asemenea, ne-a precizat că este afișat un anunț prin care clienții sînt atenționați să folosească grupul sanitar din sala de jocuri, sală alăturată celei în care se consumă băuturi alcoolice.

■ *În ajutorul unui om bolnav*

Dumitru Chelaru, din Iași, b-dul C.A. Rosetti nr. 79, ne-a telefonat pentru a ne ruga să transmitem, din partea sa, multe mulțumiri directorului Frasin, de la Direcția Sanitară, pentru ajutorul primit.

Fiind imobilizat la pat (suferind de tetraplezie), a apelat la directorul Frasin pentru a-l ajuta să-și recapete sănătatea. A găsit receptivitate. Acesta, fără a-i pretinde vreun ban, i-a trimis un pat de gimnastică și o saltea necesare pentru exerciții de recuperare.

■ *Actualitatea în catren*

A ocupat mult loc în ziare dezbaterea problemelor de termoficare, făcîndu-se teoria temperaturii lor "de pe tur" și a pierderilor de căldură "prin retur". Relev un aspect nedezbătut:

Problema, văd, a căpătat contur
Și-mi ușurează mie calamburul:
Discută locatarii despre TUR
Regiile-i tratează cu RETURUL.

Constantin IURAȘCU
Eugen ACASANDREI

☎ TELEFOANE UTILE

☎ SALVARE: 961
☎ POMPIERI: 981
☎ POLIȚIE:
Inspectoratul Județean Centrala 140720; Dispecerat 146666; Municipiu Centrala 140020 Dispecerat 146840/955 Ofiter de serviciu 146850; Serviciul Circulație - 140070.
☎ SERVICII MEDICALE MOBILE CORPO-SAN (asistentă medicală non-stop de urgentă la domiciliu): 113130
☎ PROTECȚIA MUNCII.: 116139
☎ AGENȚIA C.F.R.: 147673
☎ INFORMAȚII GARĂ: 146333
☎ AUTOGARĂ: 146587
☎ TAXICOM, dispecerat: 953, 146593
☎ GO-TAXI, dispecerat: 145530
☎ TAXI ROMARIS, dispecerat: 215555, 222222
☎ TAXI LYONTRANS, dispecerat: 116330
☎ AGENȚIA TAROM: 115239
☎ INFORMATII AEROPORT: 178126
☎ STAȚII PECO: Baș Ceauș - 176865; Aurel Vlaicu - 175872; Bucium - 132891; Crișan - 112182; Păcurari - 164142; Sărărie - 147480.
☎ A.C.R. - informații utile: 112345, 130177.
☎ DISPECERATE: R.A. Gaz-Metan - 141737; R.A. Apă-Canal - 142451 (centrala - 215410); Renel - 147070, deranjamente - 929; Termoficare - 141956; R.A. Locuința - 112434; Telefoane - Deranjamente - 921; Protecția mediului - 147010.
☎ GARDA FINANCIARĂ: 114065, 12427.
☎ ADMINISTRAȚIA FINANCIARĂ: 143030
☎ TRIBUNAL: 146300
☎ PROCURATURĂ: 212566
☎ CAMERA DE COMERȚ: 117757
☎ CENTRUL MILITAR JUDEȚEAN: 146370
☎ STATUL MAJOR JUDETEAN DE APĂRARE CIVILĂ: 214470
☎ HOTELURI: Moldova - 142225; Traian - 143330; Unirea - 142110; Continental - 114320; Sport - 232800.
☎ POLICLINICA CU PLATĂ: triaj informatii - 117244
☎ OFICIUL JUDEȚEAN PENTRU PROTECȚIA CONSUMATORILOR: 145392.
☎ LABORATOR ANALIZE "PRO FAMILIA": 230431
☎ Servicii de pază și protecție, interventii GUARD SECURITY: tel: 210094; tel/fax: 212658.
☎ Vama Nicolina - 142817
☎ Punct vamal Of. Poștal 13 - 113093
☎ Directuia Regională Vamală Iași - 127779; 130154

REPARAȚII

☎ Tîmplărie - 158588
☎ Raschetat parchet - 126923
☎ Hidroizolații terase, subsoluri, garaje - 174340
☎ Închideri balcoane - 117512
☎ Sobe, construcție-curățire - 177878
☎ Instalatii sanitare - 160164
☎ Reparații mașini de spălat rufe, vase, mașini de uscat, rebobinări motoare - 173204
☎ Frigidere - 251006; 220859
☎ Aragaze - 132141

Monitorul
cotidian de informații

Str. Smîrdan nr. 5 ■ Tel. 17.25.57;
271271; 271333; 271467 (centrala) ■
Fax 27.04.15
■ Publicitate tel./fax 14.47.76

■ REDACTOR SEF -
Dan Radu
■ REDACTOR SEF ADJUNCT -
Toni Hrițac
■ SECRETAR GENERAL DE REDACTIE -
Marius Cristian

SEFI DEPARTAMENTE:
■ Eveniment național și internațional: Cristian Racu (int. 110)
■ Investigatii speciale: Valentin Gheorghiță (int. 123)
■ Cultură: Dorin Popa (int. 109)
■ Sport: Nicolae Grecu (int. 107)
■ Redactor de serviciu: Constantin Iurașcu (int. 124)
■ Fotoreporter: Constantin Plop
■ Grafică: Lucian Amarii, Daniel Melinte
■ Publicitate: Cristina Labonțu (int. 122, fax 144776)
■ Difuzare: Mihai Tudose (int. 120)
■ Contabilitate: Antoneta Filip (int. 112)

NORD-EST PRESS
- agenție de presă -
Str. Smîrdan nr. 5 ■ Tel. 17.25.57;
271271 (centrala) ■ Tel 14.56.10
■ EDITOR: Mona Dîrtu

EDITOR
NORD-EST
Str. Smîrdan nr. 5 ■ Tel. 17.25.57; 27.12.71
■ Fax 27.04.15
Director general:
ALEXANDRU LĂZESCU
Director editor:
FLORIN ZAMFIRESCU
Director de marketing:
CEZAR CALUSCHI
Director executiv:
GABRIEL RUSU

ABONAMENTELE se pot face la orice Oficiu Poștal din țară.
MONITORUL figurează în catalogul Presei interne la poziția 838.

TIPAR OFFSET: MULTIPRINT, Iași str. Sf. Lazăr nr. 49

MONITORUL EXTERN

În Mostarul reunificat

Unitățile mixte de poliție și-au reluat patrulările

Unitățile de poliție și-au reluat, ieri, patrulările în orașul bosniac Mostar, a anunțat purtătorul de cuvînt al trupelor internaționale de poliție din Bosnia, Howard Fox. Patrulele sînt formate din polițiști musulmani și croați, alături de ofiteri ai forțelor de poliție ale Uniunii Europei Occidentale (UEO). Deși punctele de control dintre sectorul musulman și cel croat al Mostarului trebuiau să fie eliminate încă de marti, mai multi polițiști croați au împiedicat trecerea musulmanilor în fostul sector croat al orașului. Reuniuficarea Mostarului este foarte importantă pentru viitorul Federației Croato-Musulmane. Croații și musulmanii bosniaci au luptat timp de 10 luni, în 1993, pentru preluarea controlului asupra orașului Mostar, care a fost divizat ulterior în două sectoare.

După fuga în Iordania

Saddam Hussein și-a iertat ginerii

Președintele irakian Saddam Hussein i-a iertat pe cei doi gineri ai săi care au fugit în Iordania în luna august a anului trecut, a anunțat, marti, un purtător de cuvînt al Consiliului Revoluționar Iraqian, citat de REUTER. Purtătorul de cuvînt a precizat că Saddam Hussein a primit pe data de 17 februarie un mesaj din partea ginerelui său, Hussein Kamel, în care acesta îi cerea permisiunea de a reveni la Baghdad. Saddam a discutat această cerere în cadrul unei întruniri a Consiliuiului și al comandamentului regional al partidului de guvernămînt Baas. Hussein Kamel va fi tratat de autoritățile de la Bagdad ca un simplu cetățean. Agenția națională de știri iraqiană a anunțat că Hussein Kamel a intrat pe teritoriul țării marți seară.

Alma Ata, Kazahstan

Zece cadavre de copii au fost descoperite într-o cutie de carton

Corpurile a 10 copii născuți prematur au fost descoperite într-o cutie de carton, auncată în gunoi, în capitala Kazahstanului, Alma Ata, a informat, ieri, tabloidul "Karavan", citat de REUTER. "Karavan" a publicat, pe prima pagină, fotografiile color ale corpurilor descoperite. Copiii fuseseră născuți vii și există posibilitatea să fi fost tratați într-unul dintre spitalele din oraș. "Nu putem comenta motivele acestor decese", a declarat Galina Shmidt, șeful departamentului Delicte medicale. "Nu putem spune nici măcar dacă erau vii sau morti cînd au fost aruncati. Dar, în orice, caz, cadavrele trebuie înmormîntate", a mai precizat Schmidt. Departamentul nu a putut fi contactat telefonic, ministrul Sănătății a refuzat să comenteze informațiile, iar ministrul de Interne a declarat agenției REUTER că nu consideră acest caz ca fiind de natură penală. Kazahstanul, avînd 16,8 milioane de locuitori, suferă o recesiune a economiei, care a afectat sistemul de asistență medicală. Publicatia "Karavan" a mai informat că unii dintre copii, cîntărind peste 1 kg, păreau a fi fost născuți vii și ar fi putut supraviețui dacă ar fi beneficiat de un tratament medical adecvat.

Franta

O bombă a explodat la sediul din Marsilia al Frontului Național

Explozia unei bombe a afectat, ieri, sediul din Marsilia al partidului de extremă dreapta Frontului Național francez (FN), anunță REUTER. Poliția a declarat că nimeni nu a fost rănit în urma exploziei. O grupare obscură numită "Partizanii izolați, unitatea de luptă a lui Missak Masouchian" și-a revendicat atacul, afirmînd că orice alte mijloace de a opri ascensiunea FN s-au dovedit ineficiente. "Partizanii s-au declarat responsabili și pentru alte șase atentate care au avut loc în Marsilia, începînd din 1991. Atentatul a avut loc exact la un an după ce un tînăr de origine africană a fost ucis în portul din localitate. Presupușii asasini sînt mebri ai FN. Trei persoane au fost reținute pentru cercetări. Toți sînt membri ai filialei al cărei sediu a fost atacat. Frontul Național a condamnat atentatul, acuzînd autoritățile și mass-media de indiferentă fată de seria de atacuri la care a fost supusă această formatiune politică.

Luptă strînsă pentru nominalizarea adversarului lui Bill Clinton

Pat Buchanan a cîștigat surprinzător alegerile din New Hampshire

■ Bob Dole, marele favorit, s-a clasat pe poziția a doua

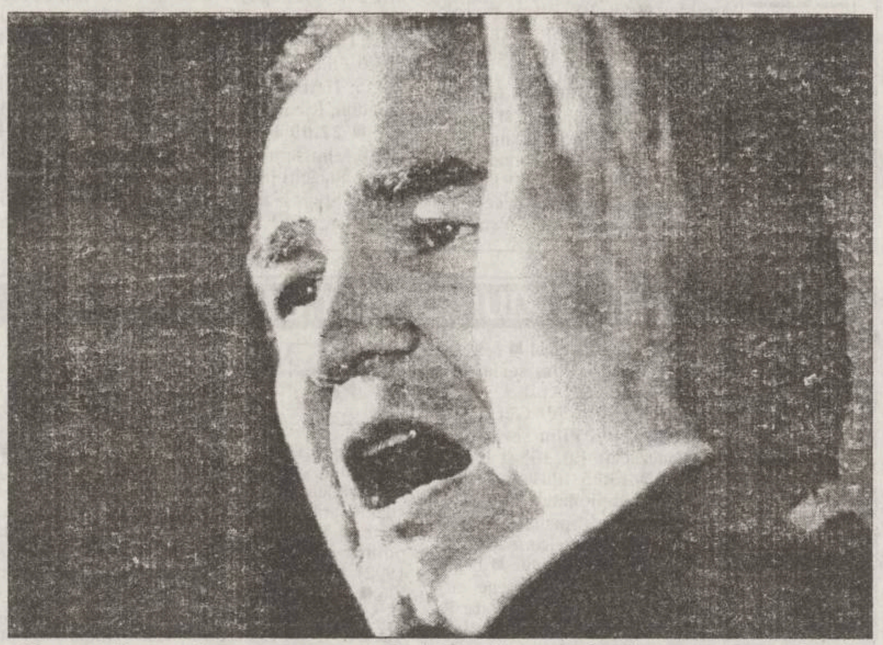

Republicanul conservator Pat Buchanan l-a întrecut cu două procente pe rivalul său,senatorul Bob Dole

Conservatorul ***Pat Buchanan*** a cîștigat, după o campanie dură, victoria în alegerile primare din statul *New Hampshire,* învingîndu-l pe senatorul *Bob Dole.* Din cele 99% de voturi considerate valabile, Pat Buchanan a obtinut 28%, Dole 26%, fostul guvernator al statului Tennessee, ***Lamar Alexander,*** 23%, iar milionarul ***Steve Forbes*** 12%.

După aflarea rezultatelor, Buchanan a declarat suporterilor săi entuziasmați, vorbind despre cei care l-au votat: ***"Oamenii au votat conform speranțelor și nu temerilor lor, opunîndu-se negativiștilor".*** El și-a apreciat victoria în alegeri drept ***"o victorie a oamenilor buni, a americanilor din clasa de mijloc" - "noi sîntem conservatori, în adîncul inimii. Ne pasă de soarta oamenilor. Îi vom reprezenta pe cei care nu sînt reprezentanți în Washington DC"***, a declarat el.

La rîndul său, Bob Dole a criticat conservatorismul "de dreapta" al lui Buchanan. El a declarat suporterilor că luna viitoare se va hotărî dacă Partidul Republican este un partid al speranței sau al fricii. ***"În cursă au rămas doar doi oameni și noi știm că sîntem angajați într-o luptă ce vizează inima Partidului Republican. Doar niște alegeri ne despart de realizarea speranțelor și viselor noastre - și aceste alegeri s-ar putea să fie cele din noiembrie"***, a declarat Bob Dole, arătîndu-se astfel optimist fața de rezultatul viitoarelor alegeri prezidentiale.

Din 1948, au avut loc alegeri prezidentiale de 12 ori. Dintre cei 12 președinți, 11 cîștigaseră deja și alegerile din statul New Hampshire. Președintele ***Bill Clinton*** este singurul care a făcut exceptie de la această regulă (el s-a clasat al doilea în alegerile din 1992, din New Hampshire). Președintele a cîștigat la rîndul său alegerile preelectorale din New Hampshire, în cadrul Partidului Democratic, cu peste 90% din voturile democratilor. El nu a avut contracandidati.

Bob Dole a pierdut pentru a treia oară alegerile primare din New Hampshire; în 1980, republicanii l-au preferat pe ***Ronald Reagan,*** iar în 1988 pe ***George Bush. "Acum știu de ce i se spune Statul de Granit, pentru că este atît de greu de spart"***, a declarat el. Optimismul fată de rezultatul viitoarelor alegeri prezidențiale a fost manifestat și de republicanul Pat Buchanan. ***"Sîntem pe punctul de a prelua din nou conducerea în partid. Este un preludiu la preluarea, din nou, a conducerii țării, a destinului Americii"***, a afirmat el în fata suporterilor săi, la aflarea rezultatelor votului.

Conform sondajelor, Dole și Alexander au cîștigat voturile republicanilor moderati și liberali, iar Buchanan îndeosebi pe cele ale republicanilor "foarte conservatori", după propria-i caracterizare.

Format la școala politică a fostului președinte Richard Nixon, a pledat pentru restructurarea generală a Partidului Republican, pentru ***"scuturarea din temelii a conducerii acestuia".*** Pe plan economic, s-a pronunțat în favoarea unui protecționism accentuat în domeniul comercial. El a fost apreciat de americanii care consideră că economia este acum cea mai importantă problemă a națiunii, în timp ce Dole a fost sprijinit de cei preocupati de reducerea deficitului bugetar.

Tot în New Hampshire, în 1992, Pat Buchanan și-a lansat campania electorală, concurînd în alegerile prezidentiale împotriva lui George Bush. El a cîștigat, acum două săptămîni, alegerile primare din statul Louisiana și, săptămîna trecută, locul al doilea în alegerile primare din statul Iowa.

Elțîn îl susține pe Cernomîrdin "pînă la capăt"

■ Președintele rus a demis oficiali din administrație, vinovați de întîrzierea plății pensiilor și salariilor

Președintele rus ***Boris Elțîn*** a infirmat ieri, informațiile referitoare la existenta unor disensiuni între el și premierul ***Victor Cernomîrdin*** și a precizat că îl va sprijini pe acesta "pînă la capăt", transmite REUTER. ***"Îl voi sprijini pe Cernomîrdin pînă la capăt, atîta timp cît voi putea face acest lucru"***, a declarat ***Elțîn.*** Premierul a fost criticat de unii aliati ai lui Eltîn pentru rezultatul slab înregistrat de formatiunea sa politică, ***Casa Noastră-Rusia,*** în alegerile parlamentare din decembrie, anul trecut. Mai multi analiști au apreciat că Cernomîrdin va fi folosit de președintele rus ca țap ispășitor pentru eșecul reformelor economice, în vederea alegerilor prezidentiale din iunie a.c. ***"Dacă există divergențe între noi, acestea se limitează la nivelul conversației. Avem discuții lungi, dar întotdeauna ajungem la o poziție comună"***, a precizat Eltîn. Boris Eltîn, a demis, ieri, cinci oficiali din administrația regională, acuzîndu-i de amînarea nejustificată a plătii pensiior și salariilor mai multor persoane din regiunile ***Saratov*** și ***Arhanghelsk.*** Cei cinci erau un oficial din conducerea trezoreriei, un funcționar din conducerea serviciilor postale și trei importanti membri ai administratiei din regiunile mai sus-mentionate. Consilierul prezidential în probleme economice, ***Alexandr Livșiț,*** a afirmat că Eltîn a cerut sefului regiei naționale a gazului, Gazprom și șefului serviciilor publice să concedieze și alți responsabili regionali. Totodată, președintele le-a dat celor doi un avertisment oficial, considerîndu-i parțial responsabili pentru situația creată. Șeful statului rus declarase, la 15 februarie, că va rezolva problema amînării plătii salariilor și pensiilor, care a produs nemulțumiri în rîndul populației. ***"Președintele a făcut ceea ce oamenii așteptau de mult și nimeni înaintea lui nu a fost în stare să facă"***, a declarat Livșiț.

■ Elțîn a respins o eventuală amînare a alegerilor prezidențiale din iunie

Președintele rus a respins, ieri, orice eventuală amînare a alegerilor prezidențiale din 16 iunie, a anuntat agenția de știri ITAR-TASS. Eltîn a declarat presei ruse că este hotărît să respecte Constitutia și toate procedurile democratice. Popularitatea actualului președinte a scăzut ca urmare a lansării campaniei violente împotriva separatiștior ceceni, soldată cu moartea a mii de persoane în cele 14 luni de conflict. Într-un discurs sustinut în cadrul campaniei sale electorale, Eltîn i-a avertizat pe cetățenii ruși că reîntoarcerea comunistilor la putere ar echivala cu un adevărat dezastru. Cercurile politice de la Moscova sustin că liderul de la Kremlin ar putea amîna sau chiar anula organizarea alegerilor prezidentiale, în scopul de a evita competiția cu Ziuganov, a cărui popularitate este în continuă creștere. Eltîn a dezmintit aceste zvonuri și a declarat că va avea o serie de întrevederi cu politicieni liberali pentru a discuta modalitățile de sustinere a procesului de reformă.

După 5 zile de lupte în Cecenia

Armata rusă a cucerit Novogroznenskii

■ rebelii s-au retras la 60 de km de Groznîi

Trupele ruse au capturat, miercuri, orașul *Novogroznenskii,* fortăreață a rebelilor ceceni, informează REUTER. Armata rusă nu a reușit, totuși, să înfrîngă definitiv grupul separatiștilor, estimat la aproape 1.000 de oameni. Șeful Statului Major al trupelor din Cecenia, ***generalul maior Nikolai Ikaciov,*** a declarat că armata i-a forțat pe rebeli să părăsească Novogroznenskii. Aceștia s-au regrupat la 60 de km est de capitala cecenă, Groznîi. Trupele ruse au încercuit, cu cinci zile în urmă, Novogroznenskii, în încercarea de a distruge grupul rebel care controla orașul. Ikaciov a precizat că în localitate au fost găsite cadavrele a cinci luptători ceceni. El a adăugat că luptătorii ceceni și-au refăcut pozițiile în munții din apropierea orașului. Comandantul armatei ruse din Cecenia, generalul ***Viaceslav Tihomirov,*** a declarat că în timpul luptelor au murit 170 de ceceni și 30 de soldați ruși. Nu s-a precizat dacă au existat morti sau răniți în rîndul populației civile din orașul asediat. Purtători de cuvînt ai armatei ruse au afirmat că locuitorilor din Novogroznenskii li s-a permis, acum o săptămînă, să evacueze localitatea.

Președintele columbian va fi reanchetat

Congresul columbian, avînd noi dovezi referitoare la finanțarea campaniei electorale a președintelui ***Ernesto Samper*** cu fonduri provenite de la traficantii de droguri, a hotărît redeschiderea anchetei asupra cazului. Ancheta ar putea duce la înlocuirea din functie a președintelui, pentru prima oară în istoria Columbiei. ***Comisia de Acuzații a Congresului*** a decis în unanimitate că dovezile înaintate săptămîna trecută de procurorul ***general Alfonso Valdivielso*** sînt suficiente pentru reînceperea anchetei. Valdivielso l-a acuzat pe Samper printre altele, de fraudă electorală și îmbogățire ilicită prin fonduri provenite de la traficanții de droguri.

CRONICA MONDENÃ III

TEATRU
DE
MODÃ

la Teatrul Național
24 februarie 1996 orele 19⁰⁰.

Biletele se găsesc la
Agenția Operei.

Acum!

la cel mai mic pret!

Hewlett Packard
DeskJet 600

- imprimare de inalta calitate (600 dpi)
- viteza de pina la 4 pag./min.
- usurinta in utilizare
- trei ani garantie

optional kit color!

Iasi, Copou, nr. 3, tel. 032-212453, fax 032-210423

SC Radix - Profesionalism si calitate

HEWLETT PACKARD
Authorized Reseller

LUXOR LUXOR LUXOR

Magazinul LUXOR
situat în spatele Casei de Modă, lîngă
Bistro PANDA PRIMA
vă oferă
confecții
și încălțăminte
ultima linie a modei.
Calitate occidentală
la prețuri
accesibile
ieșenilor.
La raionul
de confecții
puteți găsi
mărimi
pentru
toate siluetele.

Program zilnic: 9⁰⁰-21⁰⁰ ☎ 214427

AUTO dinasty
oferă
PIESE AUTO
pentru mașini străine
și indigene
Dacia, Raba, Saviem, tractor
•pinioane •cutii viteză
•seturi motor •pompe
(apă, ulei, motorină, benzină) •arbori cotiți
•supape •demaroare
•camere frînare
•alternatoare
•acumulatori import
Pentru micii producători
mașini de rindeluit, frezat, și găurit, strung universal
EN DETAIL•EN GROS
Str. Păcurari 79
(vis-a-vis de Service Păcurari)
Tel. 250330 Fax: 250329

MOLDROM SA
Vă oferă din stoc:
▪ Plăci ondulate azbociment
1150x1750 mm
▪ Oțel cornier laminat la cald
25x25x4 mm
50x50x5 mm
▪ Plasă sudată
Ø 4,5x100x100 mm
Ø 5,0x100x100 mm
▪ Electrozi supertit fin
Ø 2,50; 3,25; 4,00 mm
▪ Electrozi superbaz
Ø 4,5 mm
Iași, str. Tătărași nr. 57,
tel/fax 032/172799,
270499,
tel 032/173025

vă oferă:
prin magazinul din str. A.Panu nr.1
tel. 21.42.57 (lîngă Hala Centrală)

PRODUSE ELECTROCASNICE ȘI ELECTRONICE
Philips, De Longhi, Ardo, Rowenta, Indesit, Moulinex

PENTRU AMENAJĂRI INTERIOARE
faianță, gresie, obiecte sanitare, căzi acryl, chiuvete inox, tapet, var lavabil, linoleum, folie autocolantă, corpuri de iluminat, lacuri, vopsele, adezivi, feronerie Urbis.

INVESTIȚII AVANTAJOASE
PENTRU UN COMERȚ CIVILIZAT
Romconstruct Grup
execută magazine stradale
din aluminiu
cu predare la cheie.
NOU!
Plata în rate.
ROMCONSTRUCT GRUP
Iași, str. Moara de Foc 35, et. 5; tel. 032-213634.

SCA BUCIUM SA IAȘI
(fost IAS Bucium)
șos. Bucium nr. 53
organizează concurs pe data de **5 martie 1996 - ora 8,00**
pentru ocuparea postului de
REVIZOR CONTABIL
Condiții de participare:
- absolvent al învățămîntului superior economic;
- vechime în specialitate minim 5 ani.
Înscrieri si relatii suplimentare la sediul societătii la tel. 137519.

ALTER EGO
UNIC REPREZENTANT AL FIRMELOR
GYPROC
BOVELACCI DECOR DIFFUSIONE HOPPE CERDOMUS
MATERIALE PENTRU
AMENAJĂRI INTERIOARE
la preț de importator direct
✓ ceramică și mortaruri aferente
✓ tapet lavabil și fototapet
✓ tavane false și elemente decorative din polistirol
✓ var lavabil și coloranți
✓ pensule și rulouri
✓ diverse folii autocolante
✓ pereți despărțitori și elemente pentru placări interioare și exterioare din gips
✓ parchet stratificat lăcuit din esențe tari
✓ vopsele și lacuri auto și pentru uz casnic (cutii si tuburi spray)
✓ camere de baie complete
Expoziție - C. Negri 48. Tel/fax: 032-212.010 212.030

cotidian de informații
Monitorul
angajează
TEHNOREDACTORI
Salariu competitiv!
Cunoașterea programului QuarkXPress și experiența de lucru în regim de cotidian pot constitui avantaje serioase.
Înscrierile se fac la secretariatul ziarului, (str. Smârdan 5, et. 3, cam. 3), zilnic, între orele 10.00-16.00.
Garantăm confidențialitatea dosarelor

Această casetă purtată de
taxiurile GO vă garantează
cel mai scăzut pret din oraș și
satisfacerea promptă și civilizată a
cerințelor dumneavoastră.
450 lei/km
magazinele NEST
GO - TAXI | GO - TAXI
Dispecerat NON STOP
☎ 145530

BIBLIOTECA
CENTRALĂ UNIVERSITARĂ
„M. EMINESCU" IAȘI

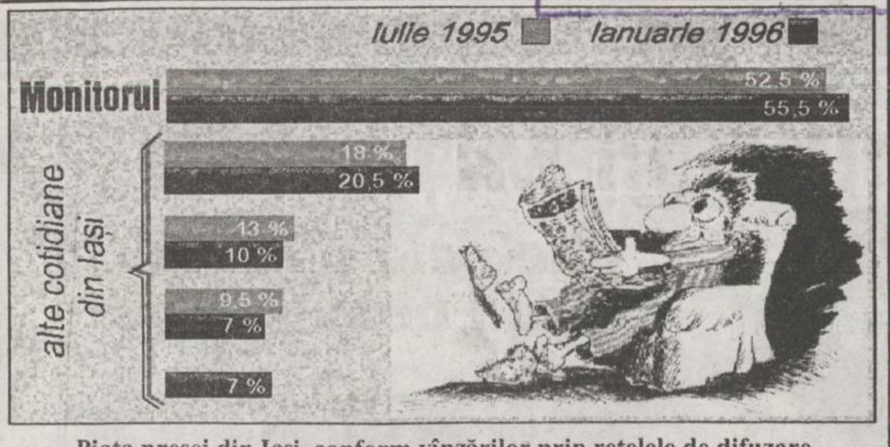

Piața presei din Iași, conform vînzărilor prin rețelele de difuzare

FOARTE IMPORTANT!

De mîine, MONITORUL va apărea într-o nouă formulă editorială:

■ mai multe pagini ■ mai multe informații locale ■ mai multe informații economice de larg interes ■ mai mult sport ■ cititorii vor avea o pagină specială pentru a-și prezenta opiniile ■ trei suplimente în fiecare săptămînă ■ un concurs săptămînal - premiu 500.000 lei ■

MONITORUL - Ziarul care stă de vorbă cu oamenii! Acum, mai mare, mai bun!

VINERI
23 februarie
1996
An VI,
Nr. 44 (1411)
12 PAGINI
400 LEI
pentru Republica
Moldova
30 bani

Monitorul
cotidian de informații

SECȚIUNEA
A
ȘTIRI,
OPINII,
COMENTARII

Director onorific: AUREL LEON
Redactor șef: DAN RADU

Înainte de a anunța Poliția, Salvarea sau Pompierii, sunați la MONITORUL!
271.271

Catastrofă la marginea orașului Baia Mare

Avion prăbușit: 8 morți!

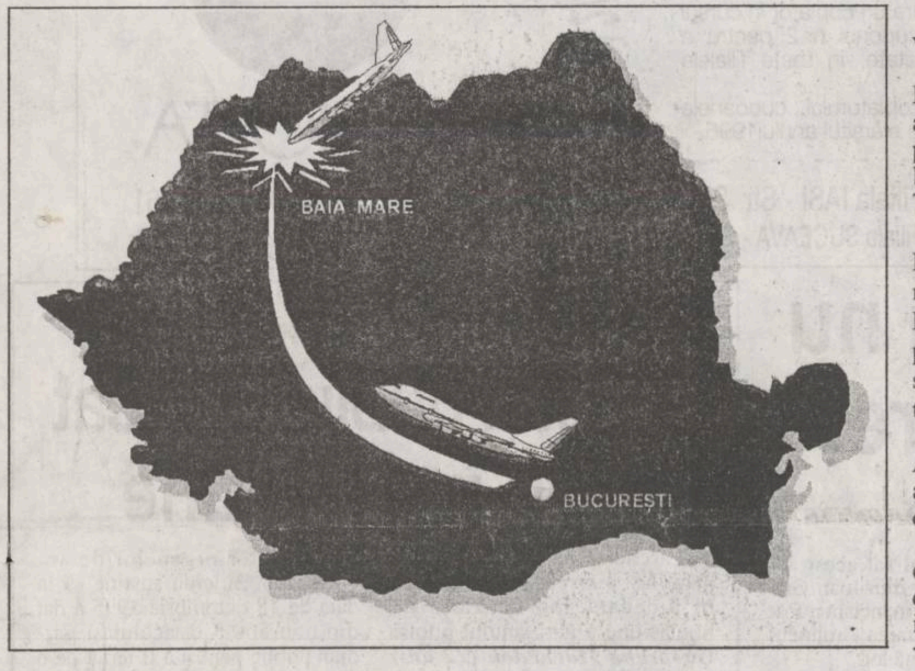

Opt persoane, din care șase aflate la bord, și-au pierdut viața ieri, în urma prăbușirii la Baia Mare a unui avion AN-24.

Aeronava, aparținînd Autorității Aeronautice Civile Române, care a decolat de pe Aeroportul București Băneasa, avea la bord șase persoane (trei piloți și trei tehnicieni) și s-a prăbușit, în jurul orei 13.55, în nord-estul orașului Baia Mare, la 15 kilometri de aeroport, informează Ministerul Transporturilor.

Potrivit informațiilor Comandamentului Trupelor de Pompieri, aeronava, care avea misiunea verificării și calibrării radar, a căzut în curtea carierei de piatră Sf.Ioan, de pe strada Fierăstrăului. La impactul cu solul, avionul a luat foc, surprinzînd doi muncitori care lucrau în zonă. Incendiul a fost stins de patru autospeciale ale pompierilor militari din localitate.

Avionul s-a prăbușit peste o autobasculantă al cărei șofer, Aurel Rada, a murit pe loc. De asemenea, Virgil Corda, aflat în apropiere, și-a pierdut viața, iar Ioan Cheremeș a suferit arsuri de gradul I,II și III.

Prin ordin al ministrului Transporturilor a fost numită o comisie de anchetă care va investiga cauzele producerii accidentului. Comisia este coordonată de Alexandru Marinache, inspector al Aviației Civile. **(amănunte în pagina 5A)**

LOCUL CATASTROFEI: Printre fragmentele aeronavei AN 24 pot fi zărite și corpurile persoanelor care s-au aflat la bord.

"La Garda Financiară nu poți să fii și cal și călăreț"

■ ***interviu cu Gică Dănilă, comisar general al Gărzii Financiare***

Gică Dănilă, comisarul general al Gărzii Financiare s-a aflat ieri în Iași cu ocazia investirii oficiale a ***noului comisar șef al secției Iași a Gărzii Financiare, Ioan Grigoriu.*** Această numire este făcută la aproape două luni de la eliberarea din funcție a fostului comisar șef Constantin Elisei, măsură care, din informațiile pe care le deținem, a avut o latură politică. Mai exact, Garda Financiară Iași a blocat încă de acum doi ani o afacere de aproape jumătate de miliard lei, cunoscută sub numele de ***"Afacerea Lenjeria"***, în care a fost implicată și Prefectura Iași. În acest context, este semnificativ faptul că eliberarea din funcție a lui Constantin Elisei a avut la bază și un raport defavorabil al prefectului Dan Gâlea. În ce-l privește pe Ioan Grigoriu, proaspătul comisar șef, cotidianul "Monitorul" a ridicat o serie de semne de întrebare referitoare la faptul că a fost pînă de curînd administratorul unei firme particulare. Avînd în vedere aceste aspecte, am solicitat comisarului general Gică Dănilă un scurt interviu pentru lămurirea aspectelor neclare referitoare la schimbările de la Garda Financiară Iași.

- La eliberarea din funcție a fostului comisar șef Constantin Elisei, împreună cu alți trei comisari cu funcție de conducere, nu a fost prezentată nici o motivație oficială. De ce?

- Motivația nu a fost transmisă dintr-o eroare a persoanei care se ocupă de aceste lucruri în Ministerul Finanțelor. Cînd s-a aflat că nu s-a transmis, s-au luat măsuri și motivația a ajuns la Iași.

- Eliberarea din funcție este legată de "Afacerea Lenjeria"?

- Nu. Eliberarea din funcție a avut la bază alte motive. În cadrul Gărzii Financiare folosim un sistem de indicatori de apreciere a activității. Or, ținînd cont de acest sistem, în comparație cu alte secții din țară, anul trecut secția din Iași s-a plasat în partea de jos a clasamentului.

- Aveți în vedere și alte eliberări din funcție în județele plasate în partea de jos a clasamentului?

- Deocamdată nu avem nici un argument care să justifice noi eliberări din funcție.

- Cunoașteți faptul că în momentul în care și-a depus dosarul pentru concursul pentru ocuparea postului de comisar șef, Ioan Grigoriu era administratorul unei firme particulare? (a consemnat Costel STROESCU)

continuare în pagina 2A

O propunere demnă de interes

Eliminarea examenului de admitere la unele facultăți ale Universității "Al.I.Cuza"

Conducerile facultăților la care numărul de candidați este mic propun ***să nu se mai țină examen de admitere, dacă numărul acestora nu depășește numărul de locuri.*** Deși Legea învățămîntului prevede că admiterea în învățămîntul superior se face în urma unui examen, se consideră că acesta ar fi inutil. După cum ne-a precizat prof. Mardarie Sorohan, decanul Facultății de Fizică de la Universitatea "Al.I.Cuza", cei care nu ar fi capabili să urmeze o facultate s-ar exclude de la sine, încă din timpul primului semestru de școală. Totodată, nesusținerea examenului de admitere la facultățile și specializările la care numărul de candidați nu depășește numărul de locuri ar duce la eliminarea cheltuielilor pe care le implică acest examen.

Aceeași idee este susținută și de unele facultățile ale Universității "Babeș-Bolyai", din Cluj - Matematică, Chimie, Fizică. (S. **ARADEI)**

În urma încălzirii vremii

Pericol de inundații în vestul și sud-vestul țării

Debitele și nivelurile rîurilor din centrul, vestul și sud-vestul țării sînt, în continuare, în creștere, ca efect combinat al topirii zăpezii și gheței, precum și al ploilor căzute în ultima perioadă, informează Institutul Național de Meteorologie și Hidrologie. Creșterile cele mai importante s-au înregistrat pe rîurile din Banat, unde au fost frecvent depășite cotele de apărare. Debitele Dunării sînt în creștere la intrarea în țară și pe sectorul Gruia-Zimnicea și în scădere pe sectorul Giurgiu-Tulcea. În următoarea săptămînă, debitele Dunării vor fi în creștere, urmînd ca, apoi, să scadă.

NOUTĂȚILE ZILEI

Posibilă consecință a cazului Zaher

Locuința redactorului șef al cotidianului "Jurnalul Național" a fost spartă, în noaptea de miercuri spre joi, de persoane rămase încă neidentificate. Redactorul șef, Marius Tucă, a declarat pentru agenția Mediafax că a sosit de la serviciu în jurul orei 2.00 a.m., iar dimineață a observat că ușa de la intrare era deschisă, tocul rupt și tencuiala căzută. Marius Tucă a adăugat că spărgătorii au umblat, cu certitudine, în colecția sa de casete audio. Jurnalul Național este prima publicație centrală care a reprodus stenograma înregistrării telefonice între Miron Cozma și Camelia Pomană, soția lui Zaher Iskandarani, în care liderul minerilor o asigura pe aceasta că va interveni în mediile puterii în favoarea eliberării soțului ei.

Se scumpesc călătoriile interjudețene cu autobuzul

Tarifele practicate de S.C. TRANSMIXT S.A. pentru transportul interjudețean de călători vor fi majorate cu 25 la sută, începînd cu data de 15 martie a.c. Dumitru Stan, managerul S.C. TRANSMIXT S.A. ne-a declarat ieri că societatea a înregistrat intenția de majorare a tarifelor la data de 15 februarie, ca urmare a scumpirilor survenite în ultima perioadă la anvelope și piese de schimb. La acestea se va adăuga, în scurt timp, și scumpirea carburanților. Dumitru Stan a precizat că, în funcție de data la care vor intra în vigoare noile prețuri la combustibili, majorarea tarifelor la transportul interjudețean de călători ar putea surveni cel mai tîrziu la data de 1 aprilie a.c. **(M. BREZEANU)**

LATIN
OFERTA NOASTRĂ ESTE CEA MAI BUNĂ!
• faianță,
• gresie,
• tăietoare profesionale
• tapet lavabil
• var lavabil
• vopsea email la spray-uri și la cutii, culori clasice și speciale: cromate și fluorescente
• robinete și baterii cadă-duș
• chiuvete inox complete de accesorii
• încălzitoare electrice
• oglinzi
• accesorii baie și obiecte sanitare
La preț de importator materiale pentru amenajări în construcții
Str. Cuza Vodă nr 56,
tel. 032/115151, 142030
Deschis zilnic 9.oo-19.oo.

Reduceri de impozite

Senatul a adoptat, ieri, în cadrul dezbaterilor la Legea locuinței, reduceri de impozit pe profit, pentru persoanele juridice române care investesc în realizarea de locuințe. Astfel, persoanele juridice vor beneficia de reducerea cu 75 la sută a impozitului pe profit aferent profitului utilizat pentru construirea de locuințe noi. Persoanele juridice care investesc din profit, pentru realizarea de locuințe destinate vînzării sau închirierii, precum și cele care investesc, tot din profit, pentru punerea în siguranță a locuințelor avariate de seisme, vor beneficia de același reduceri ale impozitelor pe profit. Dezbaterile la Legea locuinței vor continua săptămîna viitoare.

IULIUS
OFERTĂ SPECIALĂ
REDUCERI
50%
NUMAI
23 - 24 - 25 februarie

ACTUALITATE
IULIUS
prezintă
ColectiA
de primăvară

Un copil de 17 ani și-a răzbunat mama batjocorită

■ *el a spart geamurile mașinii presupusului violator ■ procurorii ieșeni instrumentează acum două dosare: unul intentat agresorului mamei și altul intentat copilului, care este acuzat de distrugere ■*

Marius Fronea Petronel (17 ani) din satul Dumbrava, comuna Ciurea, este protagonistul unei întîmplări mai puțin obișnuite. El a înteles să răzbune necinstirea mamei sale *Elena Haralamb (37 ani)* distrugînd cu o cărămidă geamurile autoturismului cetățeanului *Niculae Tican (28 ani)*, bănuit că a agresat-o sexual pe femeie în ziua de 29 octombrie 1995. În ziua respectivă, Elena Haralamb a venit acasă în jurul orei 14 și a povestit, plină de disperare, că ar fi fost batjocorită, bătută și violată de Niculae Tican. Băiatul sustine că, auzind discuția dintre mamă și tatăl său (Vasile Haralamb), ar fi alergat cuprins de furie la familia Tican. Ajuns în fata casei, băiatul a pus mîna pe un bolovan și a spart geamurile automobilului presupusului violator. La rîndul său, Niculae Tican a depus plîngere la poliție împotriva lui Marius Fronea, căruia i s-a întocmit dosar penal pentru distrugere. În urma celor povestite de Elena Haralamb, Niculae Tican s-a ales și el cu un dosar penal, în care este învinuit de viol și perversiuni sexuale. Elena Haralamb, una dintre puținele femei care posedă permis de vînătoare din județul Iași, sustine că în dimineața acelei zile, Niculae Tican a ademenit-o în autoturismul său, spunîndu-i că o va duce acasă. ***"Era prieten cu fiul meu iar nevasta lui a venit de multe ori în casa noastră. Nu mi-am închipuit ce o să urmeze"*** a spus Elena Haralamb. Ea a afirmat că Niculae Tican a dus-o cu mașina în pădurea Bîrnova, unde ar fi agresat-o sexual, după care ar fi abandonat-o într-o stare critică pe șosea. Femeia a relatat amănunțit grozăviile prin care ar fi trecut și a povestit printre lacrimi cum a chinuit-o Niculae Tican. Pe de altă parte, învinuitul a declarat polițiștilor care l-au audiat că Elena Haralamb l-ar fi însoțit de bunăvoie și că nu ar fi lovit-o pe parcursul scenelor erotice petrecute în autoturismul său. ***"Mi-a spus să o las undeva pe drum, ca să nu ne vadă soțul ei împreună"***, a declarat el polițiștilor care l-au cercetat. Poliția a propus, pe baza probelor aflate la dosar, trimiterea în judecată a învinuitului Tican însă, cauza urmează a fi anchetată de procurorii Parchetului de pe lîngă Judecătoria Iași.

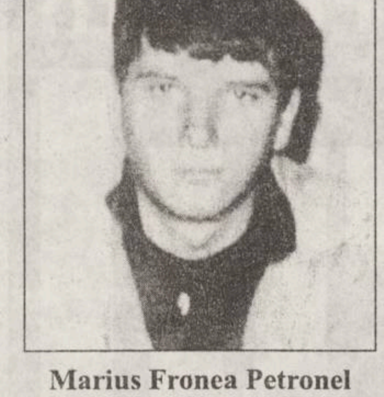

Marius Fronea Petronel

În aceeași fază se află și dosarul privind învinuirea fiului Elenei Haralamb, de pe urma căruia Niculae Tican dorește plata unor daune materiale în valoare de 350.000 lei. După cum au precizat procurorii consultati de redactorii noștri, Marius Fronea are șanse să scape de pedeapsa cerută de cel care i-a făcut mama de rîs în tot satul. Articolul 73 din codul penal l-ar putea absolvi pe fiul victimei de culpă, avînd în vedere că acțiunea lui a fost dictată de o puternică tulburare pricinuită de ceea ce a auzit că i s-a întîmplat mamei lui. **(Silviu LABEȘ)**

Începînd cu 22 februarie

Un nou comandant la Penitenciarul Iași

■ *astfel, a fost ocupat postul rămas vacant după pensionarea lui Gheorghe Irinciuc*

Loctiitorul sefului Directiei Generale a Penitenciarelor, colonelul ***Alexandru Stroescu*** l-a investit oficial, ieri, în functia de comandant al Penitenciarului Iasi pe locotenent colonelul ***Ioan Bîtea***, fostul adjunct al contestatului ***Gheorghe Irinciuc***. Pentru functia de loctiitor al comandantului penitenciarului a fost propus maiorul ***Ioan Chitoscă***, propunere care urmează să fie analizată de Directia Generală a Penitenciarelor. Odată cu această numire, a fost ocupat postul rămas vacant în urma pensionării colonelului Gheorghe Irinciuc, fostul comandant al penitenciarului iesean. Acesta este și în prezent anchetat de Parchetul de pe lîngă Tribunalul Iasi, fiind acuzat de abuzuri si coruptie. Finalizarea voluminosului dosar este întîrziată de mai bine de doi ani, timp în care DGP a luat măsura pensionării colonelului acuzat deși, în mod legal, activitatea acestuia ar mai fi putut fi prelungită. Indiferent de rezultatul anchetei magistraților militari, situația din închisoarea ieșeană este deja reglementată. Se fac eforturi considerabile pentru finalizarea constructiilor la clădirea noului penitenciar, care va oferi condiții de detentie de nivel occidental (trei paturi în cameră, sală de gimnastică, cabine telefonice etc.). **(O.S.)**

MORIKO și MITSUKO

gheișele biroului dumneavoastră

MORIKO
COPIATOR EP 1050
model 1995
15 copii/min, A4/A3
zoom 50-200%

1.990 USD
inclusiv 3 ani garanție*

990 USD

MITSUKO
COPIATOR EP 70
model 1995
7 copii/min, inclusiv unitate de imagine pentru 25000 copii

MINOLTISSIMA Ofertă la superlativ

REDUCERE 100 000 lei !!
sub forma a 2 500 coli de hârtie MINOLTA, adică 5 topuri de hârtie.

Fiecare client care va cumpăra un copiator în cursul anului 1996, poate folosi cuponul nr.2 pentru a beneficia de această gratuitate, în toate filialele MINOLTA din țară.
Din momentul cumpărării copiatorului, cupoanele pot fi cumulate lunar, până la sfârșitul anului1996.

CUPON 2/1996

MINOLTA

MINOLTA ROMÂNIA SRL - Filiala IAȘI - Str. Sărărie nr. 14; Tel: 032/21.12.53; Fax: 032/14.78.61
Filiala SUCEAVA - Str. 6 Noiembrie nr. 2; Tel: 030/21.45.16; Fax: 030/21.45.16

* Cu contract S+M. Fără T.V.A. Ambele prețuri includ și plăcuța copiatorului. Ofertă valabilă până la 30 aprilie 1996

"În prezent, nu stăpînim fenomenul TBC în județ"

■ *a afirmat, ieri, Mihai Frasin, directorul Direcției Sanitare, care a prezentat raportul privind problemele sanitare din județ*

În prezenta șefilor administratiei locale, ieri, la Spitalul de copii "Sf. Maria", directorul Directiei Sanitare Iasi, dr. Mihai Frasin a prezentat auditoriului format din conducerile medicale și administrative ale tuturor unitătilor sanitare din județ, raportul de activitate pe anul 1995. Ca o caracteristică generală, dr. Mihai Frasin, a precizat că deși Iașul medical reprezintă, după Bucuresti, principala concentrare de servicii de sănătate, zona periferică municipiului este slab dezvoltată atît în ceea ce privește prezența specialiștilor cît și ca dotare. Directorul Direcției Sanitare a explicat că mortalitatea infantilă în județul Iași se manifestă cu precădere în mediul rural, unde s-a constatat că supravegherea nou născutului și sugarului este deficitară, mare parte din tinerele mame fiind ocupate cu munca la cîmp.

Acestei probleme i se adaugă cea a distrofiei precoce, datorate lipsei unei alimentații naturale sau unei alimentații necorespunzătoare în primele luni de viață ale copilului, fapt ce conduce la producerea a două treimi din decesele sugarilor sub vîrsta de patru luni. Despre asistența în bolile neoplazice, care produc din ce în ce mai multe victime în rîndul populației, a fost menționat numărul redus de specialisti care lucrează în domeniu, dotarea precară precum și spații de spitalizare ineficiente. În ce privește tuberculoza, care reprezintă la momentul actual prima prioritate a medicinii ieșene, dr. Mihai Frasin a ținut să precizeze că "din păcate structurile specializate în combaterea și tratarea TBC-ului nu s-au implicat în elaborarea unei strategii, ceea ce a făcut ca, în prezent, să nu stăpînim fenomenul în județ". Pentru 1996 au fost prezentate obiectivele prioritare pentru fiecare institutie medicală în parte, ducerea lor la îndeplinire fiind condiționată totuși de fondurile de care va dispune bugetul sănătății. Ședința s-a încheiat prin alocutiunea prefectului Dan Gâlea care s-a arătat a fi sensibilizat de problemele cu care se confruntă asistența medicală în judetul Iași dar care și-a manifestat satisfacția că "s-a sfîrșit etapa în care străinătatea ne privea ca pe o țară de handicapați". **(Mihaela CĂNĂNĂU)**

"La Garda Financiară nu poți să fii și cal și călăreț"

■ *interviu cu Gică Dănilă, comisar general al Gărzii Financiare*

Continuare din pagina 1A

- Angajarea la Garda Financiară, spre deosebire de celelalte sectoare din Ministerul Finanțelor comportă niste restricții, niște reguli de conduită mai severe. Eu țin foarte mult ca în Garda Finaciară să nu apară persoane care urmăresc să-și realizeze și alte scopuri decît cele profesionale. Nu poți fi și cal și călăreț. De aici pleacă toate compromisurile. Iar pînă la corupție nu mai este decît un pas. Nu poți să fii și controlor și controlat. Așa că nu am acceptat dosarul lui Ioan Grigoriu pînă cînd nu s-a retras din firma particulară și nu a renuntat la posturile de cenzor pe care le deținea.

- O altă nelămurire ar fi că potrivit unui Ordin al minstrului Finanțelor, înainte de participarea la concursul pentru ocuparea postului de comisar șef, Ioan Grigoriu ar fi trebuit să dea concurs pentru postul de execuție, de comisar. Cum explicați acest fapt?

- A fost analizat acest aspect. Angajarea dlui Ioan Grigoriu la Garda Financiară a fost făcută cu respectarea Ordinului ministrului Finanțelor.

- Odată cu numirea comisarului șef au fost numiți și comisarii șefi adjuncți?

- Nu. Pentru ocuparea acestor posturi va fi organizat un nou concurs pe data de 28 februarie. Atunci vor fi scoase la concurs și alte posturi de comisari șefi adjuncți din alte județe, unde aceste poziții sînt vacante.

Grevă de avertisment la CFR

■ *aceasta este prevăzută a se desfășura între orele 11-13*

Negocierile de ieri dintre sindicatele și administrația SNCFR (desfășurate la București și pe fiecare regională) nu au avut nici un rezultat concret.La închiderea ediției, ***Constantin Pavel***, unul din reprezentanții sindicatelor ieșene a anunțat că astăzi, între orele 11 și 13 va avea loc o grevă de avertisment. Între aceste ore, nici un tren nu va mai pleca din gara Iași, iar cele aflate pe traseu vor opri în prima gară. Totuși, Constantin Pavel a dat de înțeles că, pînă la orele 11, există posibilitatea ca, funcție de rezultatul negocierilor, greva să fie amînată. Singura noutate, apărută în cursul negocierilor de ieri, a fost anunțarea bugetului alocat regiei pe 1996 - 280 miliarde lei, cu mult mai mic decît cel alocat anul trecut (330 miliarde lei, din peste 700 miliarde necesare), actualul buget justifică politica salarială și de personal a administrației SNCFR (cresteri ponderate ale salariilor și reduceri de personal). O primă consecință va fi deteriorarea, în continuare, a bazei tehnice, conform datelor deținute de sindicaliști, infrastructura se află (în proporție de peste 40 la sută) la limita critică a siguranței în exploatare. O altă consecință - în fapt o ipoteză a sindicaliștilor întărită de un precedent - va fi ***"punerea SNCFR în imposibilitatea întreținerii și modernizării bazei tehnice (datorită reducerii investițiilor și reducerii forței de muncă) - sarcină ce va putea fi astfel preluată de firme străine"***, după cum ne-a declarat ***Victor Condurache***, viceliderul Uniunii Feroviare Moldova. **(Dan VLAS)**

La tribunal

Gardian public judecat pentru înșelăciune

Parchetul de pe lîngă tribunalul Iași a dispus ieri trimiterea în judecată sub acuzația de înșelăciune a gardianului public ***Gheorghe Machedon (22 ani)*** din Iași. Inculpatul este învinuit că, în calitate de gardian public a calificat în mod nelegal o contravenție pentru a determina o persoană să-i dea suma de 5000 lei.

În ziua de 9 octombrie 1995, în timp ce patrula în zona complexului studențesc "Tudor Vladimirescu", gardianul public Gheorghe Machedon a observat lîngă una din tonetele stradale o serie de ambalaje motiv pentru care i-a cerut gestionarei să-l anunțe pe patronul societății, sustinînd că pentru neregula constatată Legea prevede o sancțiune de 25.000 lei. La fața locului a venit după putin timp, ***Daniel Buiciuc***, fratele patroanei, care a încercat să-l convingă pe gardianul public că acele ambalaje nu reprezentau gunoaie, ci erau depozitate lîngă tonetă, deci nu existau fapte de contravenție.

G. Machedon a rămas însă ferm pe poziție, afirmînd că-l va amenda, dar numai cu 5000 lei, iar pentru ca măsura să pară legală l-a pus pe D. Buiciuc să semneze pe cotorul unei chitanțe. gardianul public și-a însusit astfel 5000 lei, deoarece nu a trecut-o în evidentă și nu a eliberat chitanță contravențională. Potrivit declaratiilor organelor de anchetă, D. Buiciuc sustine că la data de 18 octombrie 1995 a dat din nou 5000 lei aceluiași gardian public pentru a fi iertat de o altă amendă de 25.000 lei. Această a doua faptă nu a putut fi însă dovedită cu probe sau martori.

Inițial, Poliția și Parchetul au cercetat atît pe Gheorghe Machedon, cît și pe colegul său de patrulă, ***Dumitru Brumă***, pentru luare de mită, dar la sfîrșitul anchetei s-a reținut doar în culpa primului învinuit săvîrșirea infracțiunii de înșelăciune.

Acuzația de luare de mită a căzut, întrucît s-a dovedit că gardianul public nu a pretins bani pentru a nu îndeplini o sarcină de serviciu, ci a constatat în fals o contraventie cu scopul de a obține un folos material injust.

Gheorghe Machedon va fi judecat în stare de libertate la Judecătoria Iași, pedeapsa cu închisoarea în caz de înșelăciune fiind cuprinsă între 3 luni și 2 ani, conform articolului 215, din Codul Penal.

În legătură cu fapta comisă de Gheorghe Machedon, col. (r) Gheorghe Costan - șeful CGP Iași, ne-a declarat că învinuitul nu mai face parte din rîndul gardienilor publici încă din luna decembrie 1995, cînd și-a dat demisia, înainte de terminarea anchetei. **(Valentin ISPIR)**

S.C. MOLDOMOBILA S.A. IAȘI
Str. Bucium nr. 34
Tel. 032/232600; 032/135263
Fax.: 032/232309; 032/232217

angajează prin concurs

2 (doi) economiști

Condiții:

- Absolvenți ai Facultății de Științe Economice, secția Finanțe - Contabilitate;
- Vîrsta maximă 35 de ani.

Cererile se vor depune la registratura societății pînă pe data de 07.03.1996.

Concursul va avea loc în ziua de 15.03.1996, ora 9.oo.

Relații suplimentare la sediul societății sau la telefon **232600,** interior **121.**

SFOS *FUNDAȚIA SOROS PENTRU O SOCIETATE DESCHISĂ*
Str. Moara de Foc 35, 6600 Iași, România, P.O. Box 6-1356
☎ *032/252920, 252922 Fax: 032/252926 E-Mail: iasiall@iasi.soros.ro*

FUNDAȚIA SOROS PENTRU O SOCIETATE DESCHISĂ - ROMÂNIA

anunță

PROGRAMUL INTERNET - 1996

Programul oferă acces gratuit la rețeaua INTERNET pentru instituțiile de învățămînt din România care nu percep taxe de școlarizare:

- școli de toate gradele (primare, gimnazii, licee, colegii)
- instituții de învățămînt superior care dintr-un motiv justificat nu se pot conecta la rețeaua academică

ca și pentru alte instituții și organizații non-profit cu caracter cultural-științific.

Programul INTERNET 1996 beneficiază de o finanțare de 2 milioane de dolari pe o perioadă de 5 ani Această finanțare s-a concretizat prin:

- instalarea a 4 puncte de acces la Internet (terminale VSAT 64 kb/s) amplasate la București, Cluj, Iași și Timișoara (operaționale de la data de 1 ianuarie 1996);
- plata accesului la Internet pe perioada 1996 - 2000 pentru 4x64kb/s - trafic nelimitat pentru orice categorie de utilizatori;
- săli de cursuri, manuale și personal de instruire și exploatare.

Instituțiile care doresc să beneficieze de acest program pot depune cereri la sediile Fundației Soros din București, Iași, Cluj și Timișoara. Formularele vor fi disponibile începînd cu data de 1 martie 1996.

Pentru conectarea la nodurile de acces solicitanții trebuie să obțină aprobările necesare de la Ministerul Comunicațiilor.

FUNDAȚIA SOROS PENTRU O SOCIETATE DESCHISĂ

invită companii, persoane fizice sau juridice interesate să sprijine dezvoltarea proiectelor fundației prin cofinanțarea programului INTERNET prin:

- donații către școlile înscrise în programul Internet: tehnica de calcul, software
- finanțarea creșterii vitezei de acces la Internet (la 128 kb/s)
- suplimentarea numărului de burse de studiu din programele Fundației Soros.

Inițiatorii proiectelor de co-finanțare aprobate de comisia de specialitate vor beneficia de acces Internet și de spațiu pentru prezentarea companiei pe rețeaua Internet (Home Page) prin unul din nodurile Fundației Soros.

Coordonator program - Filiala Iași - Daniel Buleu
Tel: 252936, 252938; Fax: 252933

SC ASAM SA
Tel. 032-137.982
Str. Primăverii 38,
Iași 6600

NOU!

REPREZENTANT AUTORIZAT ARO

Comercializează la comandă:
* Toată gama de automobile ARO (motoare indigene sau import Franța), incluzînd reparații în termen de garanție.
* Piese de schimb pentru toate tipurile ARO, en-gros și en-detail.
* Piese de schimb pentru SAVIEM, RABA.

Compania FLANCO București,
reprezentanța produselor NEI în România
ANUNȚĂ
deschiderea magazinului FLANCO
în orașul Iași
luni 26 februarie
Vă așteptăm la magazin, strada A. Panu nr. 54-56

MONITORUL LOCAL

Proteste față de criza energetică

Miting de protest la TEPRO S.A.

Ieri, în semn de solidaritate cu revendicările sindicaliștilor din sectoarele calde, Sindicatul Liber TEPRO a organizat mitinguri în toate secțiile societății, în intervalul de timp al schimbării turelor și fără a întrerupe activitatea.

Manifestarea se înscrie într-un șir de evenimente asemănătoare, coordonate la nivel național de Federația Sindicală METAROM (afiliată la Confederația Națională Sindicală "Cartel Alfa"). Practic, manifestările sindicaliștilor din sectoarele calde au ca scop impunerea în fața executivului a cererilor referitoare la salarii. Astfel, se cere ca plata celor afectați de criza energetică să fie făcută la nivelul a 75% din salariul de bază, iar fondurile să fie asigurate din fondul de șomaj. În Iași, la FNS Metarom sînt afiliați și siderurgiștii din FORTUS - aflați acum în concediu forțat datorită restricțiilor în furnizarea energiei electrice. **(Dan VLAS)**

La nivel local

Este posibil un dialog PS-PSM

"Eu cred că-i cam devreme pentru cei ce vor să-și «arunce» candidatura la președinție", a declarat ieri, într-o conferință de presă, Niculae Niculescu - președinte al organizației locale a Partidului Socialist, subliniind totodată că "acest lucru nu înseamnă că nu vedem în Tudor Mohora un competitor, ci, din contră". După cum se știe, propunerea de a candida la președinție i-a fost făcută lui Tudor Mohora cu ocazia Congresului PS, ce a avut loc săptămîna trecută la București. Pe plan local, Niculae Niculescu a apreciat că viața economică și social-politică este marcată de acumulări, tensiuni și conflicte, în timp ce "campania electorală locală a demarat cu interviuri și teoretizări, în loc să se aducă argumentele faptelor". "La nivel local, vreau să inițiez un dialog cu cei de la PSM, dar asta nu înseamnă că vom accepta și compromisuri", a mai declarat liderul PS, amintind că, în acest sens, "avem deplină libertate acordată de la nivel central". În această inițiativă, "nu voi porni ca un refuzat al PL'93 și PAC", a mai subliniat Niculae Niculescu, specificînd că "ne-am arătat disponibilitatea de a discuta și cu PL '93 și PAC, dar nu am fost contactați". Referitor la oferta senatorului Solcanu de a sprijini, în turul al doilea al alegerilor locale, candidații PSM și PS, liderul socialist a afirmat: "am rezerve că este o ofertă cinstită". **(Monica TOMA, Ernest ROMILA)**

"Zilele Carierei"

Locuri de muncă pentru studenți

Asociația Internațională a Studenților în Științe Economice și Comerciale (AISEC) oferă locuri de muncă pentru studenți prin proiectul "Zilele Carierei". Acesta se va desfășura după cum ne-a precizat Irina Miu - director proiect - în perioada 14-16 martie, înscrierile în baza de date făcîndu-se de luni pînă vineri între orele 9-13; 14-18, sîmbăta și duminica între orele 9-15 la sediul AISEC din Universitatea "Al. I. Cuza", corp B, etaj 3, tel. 032/212244 pînă pe data de 3 martie. "Acțiunea are ca scop înlesnirea contactelor economice dintre studenți și firme particulare, mixte și de stat. Prin venirea de la București a unor firme specializate în consultanță, studenții vor beneficia de sprijin în susținerea interviului și negocierea contractului de angajare" ne-a mai declarat Irina Miu. **(Eugen RUSU)**

Principalele tendințe de pe piața forței de muncă

■ *cele mai căutate meserii sînt cele de brutar, croitor, contabil și operator calcul*

Norica Andrei, directorul Centrului de Recalificare a Forței de Muncă

În condițiile actuale de creștere a ratei șomajului, conform statisticilor Iașul deținînd locul II pe țară la numărul de șomeri, meseriile cele mai căutate sînt cele de brutar, croitor, contabil și operator calcul. ***"Comparativ cu anul trecut, numărul de cursanți a crescut considerabil. Surprinzător este faptul că cei mai mulți care urmează cursurile de recalificare sînt femei, în procent de 70%"***, ne-a declarat *Norica Andrei*, directoarea Centrului de calificare, recalificare și policalificare a șomerilor.

Absolvenții cursurilor sînt cetățeni fără loc de muncă, dar și persoane care, din motive financiare, doresc o calificare în altă meserie.

De asemenea, numeroși agenți economici solicită angajaților unităților respective efectuarea acestor cursuri pentru a obține rezultate mai bune în desfășurarea procesului de producție.

"Au existat cazuri în care persoane cu vechime mare la locul de muncă au absolvit cursuri în același domeniu de activitate. De exemplu, o contabilă de la Iașitex, cu aproape 30 de ani vechime, a absolvit cursul de contabilitate pentru atestat. Diploma a scăpat-o de desfacerea contractului de muncă", ne-a precizat Norica Andrei, directoarea Centrului de calificare, recalificare și policalificare a șomerilor. Mulți dintre elevii de la Școala șomerilor sînt absolvenți ai Universității Tehnice "Gheorghe Asachi" sau de liceu cu profil industrial.

De asemenea, ca orice școală, centrul de calificare, recalificare, policalificare a șomerilor are un regulament de ordine interioară. Cum cursurile sînt gratuite pentru șomeri, dacă aceștia absentează 10% din numărul orelor prevăzute în program sînt obligați să plătească orele aferente, suma oprindu-se din ajutorul de șomaj.

Începînd din luna decembrie, cu sprijinul ***Consiliului Județean, Inspectoratului Școlar Județean și Direcției Muncii și Protecției Sociale***, se organizează o acțiune de calificare în meseria de agricultor mecanizator. Pe durata a patru luni, la acest curs organizat în 13 comune din Iași participă producători agricoli, șomeri și tineri între 16-18 ani, din mediul rural, care nu sînt cuprinși în nici o formă de învățămînt. **(Silvia CRAUS)**

La cinci firme ieșene, numărul cupoanelor a acoperit acțiunile scoase la privatizare

■ *în întreaga țară, sînt 100 de firme în această situație*

La cinci dintre cele 98 de societăți comerciale ieșene cuprinse în lista de privatizare în masă au fost completate deja procentele de capital social scoase pentru transfer gratuit către populație: *AGROMEC S.A. Răducăneni, CEPROPLAST S.A., COMPIAȚA S.A, MOLDOCONSTRUCT S.A* și *PECO S.A.*

Precizăm că nivelul capitalului social al acestor societăți este mult mai mic decît cel al unităților din marea industrie ieșeană, situîndu-se între 1,01 miliarde lei (AGROMEC S.A. Răducăneni) și 11,7 miliarde lei (MOLDOCONSTRUCT S.A). Cele cinci firme ieșene la care procentul de acțiuni scoase pentru transfer gratuit a fost deja completat sînt cuprinse într-o listă a primelor 100 de societăți comerciale din țară, listă întocmită de Secretariatul Național pentru aplicarea Legii nr. 55/1995, de accelerare a privatizării.

Menționăm că numărul societăților la care s-a completat deja cota de capital social privatizabilă în mod gratuit, prin cupoane și carnete cu certificate de proprietate, reprezintă abia 2,5 la sută din numărul total de unități cuprinse în lista de privatizare.

Subliniem că, deși procentul pentru transfer gratuit a fost completat deja, la aceste societăți se desfășoară în continuare procesul de subscriere pînă la 31 martie a.c. **(Mihaela BREZEANU)**

În legătură cu greva de la aeroporturi

Trei săptămîni de amînare

În urma unei noi runde de negocieri, care a avut loc miercuri, 21 februarie, la sediul guvernului, Federația Sindicatelor Aeroportuare a hotărît amînarea grevei generale cu trei săptămîni. ***"În principiu, partea guvernamentală a fost de acord cu revendicările personalului din aviația civilă cerînd însă termen două săptămîni petru reanalizarea acestora.***

În cazul nesoluționării problemelor financiare cu care ne confruntăm toate cele 16 aeroporturi vor intra în grevă generală", ne-a declarat *Constantin Nichifor*, liderul sindicatului de la R.A. Aeroportul Iași.

Precizăm că, principalele revendicări ale personalului din cadrul Administrației Naționale a Aviației Civile sînt majorarea salariului cu 35%, acordarea primei de vacanță și a sporului prevăzut pentru activități desfășurate în condiții toxice. **(Silvia CRAUS)**

Destine cumplite

Doi băieți de la Liceul de Artă din Iași au rămas fără părinți

George (11 ani) și ***Radu*** (10 ani) ***Talmaciu***, din comuna Cotnari, au rămas anul trecut orfani de ambii părinți, foști învățători în satul Hodora. Mama copiilor suferea de o boală incurabilă. La cîteva luni de la decesul soției, G. Talmaciu, profund marcat de pierderea suferită, și-a pus capăt zilelor, spînzurîndu-se. După moartea părinților, cei doi minori au fost încredințați bunicilor materni. Aceștia întîmpină serioase greutăți materiale și nu mai reușesc să facă față tuturor cheltuielilor pe care le presupun creșterea și îngrijirea a doi copii de vîrstă școlară. Prin urmare, de la începutul acestui an școlar George și Radu Talmaciu au fost retrași de la *Liceul de Artă "Octav Băncilă"*, acolo unde au învățat pînă în clasa a IV-a. Considerînd că este păcat ca doi copii talentați să nu-și urmeze calea fiindcă buncii nu au bani să-i țină la școală și impresionați de tragedia prin care au trecut băieții, ***Comisia Județeană de Ocrotire a Minorilor*** (CJOM) a hotărît să ajute familia Talmaciu. Astfel, CJOM a decis asistarea fraților George și Radu T. de către Casa de Copii Bucium, ceea ce înseamnă că această instituție va plăti masa și cazarea celor doi copii la internatul Liceului de Artă, asigurîndu-le și o sumă modică, lunară, drept bani de buzunar. **(G. PARFENIE)**

Banca Românească și-a inaugurat noul sediu din Iași

■ *noua sucursală bancară intenționează să ofere credite persoanelor fizice*

Ieri dimineață, la sediul din str. Sf. Lazăr, a avut loc deschiderea oficială a sucursalei ieșene a unității Banca Românească, în prezența președintelui acesteia *Radu Câmpeanu*, cunoscutul om politic. Directorul sucursalei ieșene, Dumitru Chișcă, a declarat: ***"Ca noutate, Banca Românească oferă un nou produs - certificatele de depozit, cu valoare de la o sută de mii lei la trei milioane lei. Pentru aceste certificate Banca Românească oferă o dobîndă de 53 la sută pe an, care rămîne neschimbată pe toată durata constituirii depozitelor"***. La deschiderea oficială a sucursalei au participat aproape toți directorii de sucursale bancare care își desfășoară activitatea în municipiu. Sediul băncii a fost sfințit de ***episcopul Calinic Botoșăneanu***. Conform afirmațiilor făcute de directorul Chișcă, în prezent se analizează posibilitatea acordării de credite persoanelor fizice, cu condiția ca acestea să poată prezenta toate garanțiile cerute de bancă. Menționăm că, în prezent, singurele bănci care acordă în mod curent credite persoanelor fizice sînt Banc Post, Credit Bank și Banca Română pentru Dezvoltare. **(A TOCAN)**

În fotografie, aspect de la sfințirea sediului. Radu Câmpeanu este primul din stînga.

Profesorii vor face grevă la începutul lunii martie

■ *principalele revendicări ale acestora sînt de ordin salarial*

La începutul lunii martie, în urma rezultatelor referendumului deja declanșat la nivel național, federațiile sindicale din învățămînt vor organiza o grevă de avertisment de două ore. ***"Federația «Spiru Haret» a trimis un fax prin care a precizat că mîine*** (astăzi - n.r.) ***vor declanșa greva de avertisment. Acest lucru nu se poate hotărî fără acceptul celorlalte federații. În momentul de față, la București cele 6 federații vor stabili noul protest care va fi adresat guvernului și data exactă a grevei. De asemenea, înaintea declanșării grevei, conform procedurii legale, conflictul de muncă trebuie înregistrat"***, ne-a declarat profesorul *Dorin Iacob*, secretarul excutiv al Uniunii Sindicatelor Libere din Învățămînt Iași. Amintim că, în urma ultimelor negocieri cu guvernul federațiile sindicale din învățămînt au obținut doar o majorare cu 22% a salariului personalului TESA, o noua grilă de salarizare pentru profesori nefiind aprobată de reprezentanții guvernului. **(Silvia CRAUS)**

cotidian de informații
Monitorul
Ziarul care stă de vorbă cu Oamenii

vă invită începînd de sîmbătă, 24 februarie, la

CONCURS

CÎȘTIGAȚI ÎN FIECARE SAPTĂMÎNA

500.000 LEI

CITIND MONITORUL!

●

Regulamentul concursului

Cînd?

Începînd de sîmbătă, 24 februarie și pînă joi, 29 februarie, **MONITORUL** va conține cîte un talon de participare la Concurs.
Taloanele din prima săptămînă vor avea **nr. 1**; în săptămîna următoare talonul va purta nr. 2 ș.a.m.d.

Cum?

Decupați talonul de concurs și trimiteți-l prin poștă.

IMPORTANT!

Nu este necesar să timbrați talonul sau să-l introduceți în plic.
Fiecare participant poate trimite oricîte taloane dorește.

ATENȚIE!

În această săptămînă aveți șansa de a beneficia de mai multe taloane.
(cel de sîmbătă, 24 februarie și celelalte 4 taloane din cursul săptămînii următoare).
Tragerea la sorți a taloanelor cu nr. 1 va avea loc sîmbătă, 2 martie 1996.

Unde?

Tragerea la sorți va fi transmisă în direct la TV EUROPA NOVA, în cadrul emisiunii NIGHT CLUB.

Cît?

Un premiu de 500.000 lei în fiecare săptămînă.

Mai multe taloane, mai multe șanse de cîștig!

Concursul se va desfășura în mod asemănător în fiecare săptămînă pe tot parcursul anului 1996.

Detalii suplimentare privind concursul din săptămînile următoare puteți afla citind paginile cotidianului MONITORUL.

MONITORUL FINANCIAR

Cursurile valutare de referință ale Băncii Naționale a României pentru 23.02.1996:

Valute în cont	*Curs lei*
1 franc elvețian	2393
1 marcă germană	1951
1 franc francez	566
1 liră sterlină	4372
1 dolar SUA	2834
1 ECU	3584
1 leu moldovenesc	622

FMOA-SAFI

Valoarea la zi a certificatului de investitor (CI) la Fondul Mutual al Oamenilor de Afaceri (FMOA) - SAFI este de 715.440 lei - tip A, 178.860 lei - tip B și 89.430 lei - tip C. Rentabilitatea CI fată de săptămîna trecută este de 1,6%. În anul 1995, rentabilitatea CI a fost de 120%. Activul net al Fondului este de 453.781 milioane lei. Numărul CI aflate în circulație este de 5.074.152 echivalent tip C. Menționăm că un certificat tip A este echivalent cu 8 certificate tip C, iar un certificat tip B este echivalent cu 2 certificate tip C. Valoarea nominală a fiecărui certificat de investitor la FMOA a fost de 50.000 lei.

CREDIT FOND

Valoarea la zi a unității de investiție (UI) la Fondul Mutual Credit Fond - administrat de Certinvest - a crescut la 25.500 lei, începînd de luni, 19 februarie. Activul net al Fondului este de 23.658 milioane lei. Numărul de UI aflate în circulație este de 927.800.

FRI

Valoarea la zi a certificatului de investitor la Fondul Român de Investiții, administrat de Creditanstalt Invest România - CIRO este de 37.300 lei - tipul A, și 115.000 lei - tipul B.

Fondul de Investitii ARDAF

Valoarea la zi a certificatului de investitor este de 13.600 lei.

Fondul National de Investitii (FNI)

Valoarea la zi a unității de fond este de 13.000 lei. Valoarea nominală a unității de fond, la data lansării - 15 noiembrie 1995, a fost de 10.000 lei.

Cursul de schimb al principalelor valute valabil pentru 23.02.1996

Casele de schimb valutar	Dolar SUA		Marcă germană		Liră sterlină	
	C	V	C	V	C	V
Banca Dacia Felix (tel. 145125)	3050	3200	2050	2250	4250	4400
B.R.D. (tel. 211340)	2850	2900	1945	1980	4393	4472
B.R.C.E. (tel. 211738)	2950	3000	2032	2066	4552	4624
Credit Bank (tel. 117591)	3150	3350	1935	2265	4360	4670
Casa de schimb Hygeco (tel. 112035)	3120	3279	2160	2279	-	-
Casa de schimb ACR (tel. 112345)	3100	3330	2150	2250	-	-
BANKCOOP (tel. 211236)	2900	3000	2000	2100	-	-
Casa de schimb Italian (tel. 213123)	3100	3350	2100	2300	4600	5000
Banca "București" (tel. 212009)	3095	3215	2083	2193	4703	4886
Banca Comercială "Ion Tiriac" (tel. 211740)	3100	3200	2175	2250	4850	4950
Banca TAROM (tel. 115309)	3050	3120	2100	2220	4300	4450

Dobînzile plătite de băncile comerciale persoanelor fizice pentru depozitele la termen în lei

Durata depozitului	1 lună	3 luni	6 luni	9 luni	12 luni	la vedere	suma minimă
Banca Comercială Română	45%	47%	46%	46%	46%	18%	100.000 lei
Banca Română pentru Dezvoltare	43%	52,50%	53%	53,50%	54%	15%	100.000 lei
Banca Ion Țiriac	48%	50%	42%		40%	20%	500.000 lei
Banca București	45%	45%	41%	39%	38%	18%	500.000 lei
Bankcoop	48%	54%	47%	49%	52%	21%	200.000 lei
Banc Post		38%	40%		42%	18%	500.000 lei
Credit Bank	48%	51%	51%	51,50%	52%	18%	500.000 lei
Banca Agricolă	42%	52%	47%	47%	50%	17%	500.000 lei
Bancorex	45%	47%	47%	47%	47%	18%	100.000 lei
Banca "Dacia Felix"	53%	58%	52%	51%	50%	18%	
Banca Românească	48%	49%	45%	40%	40%	negociabil	500.000 lei

Lipsa medicamentelor din spitalele ieșene este programată în bugetul alocat sănătății

■ *"Avem nevoie de 35 miliarde lei pentru medicamente, dar cred că vom primi numai 20 de miliarde", afirmă directorul economic al Direcției Sanitare Iași*

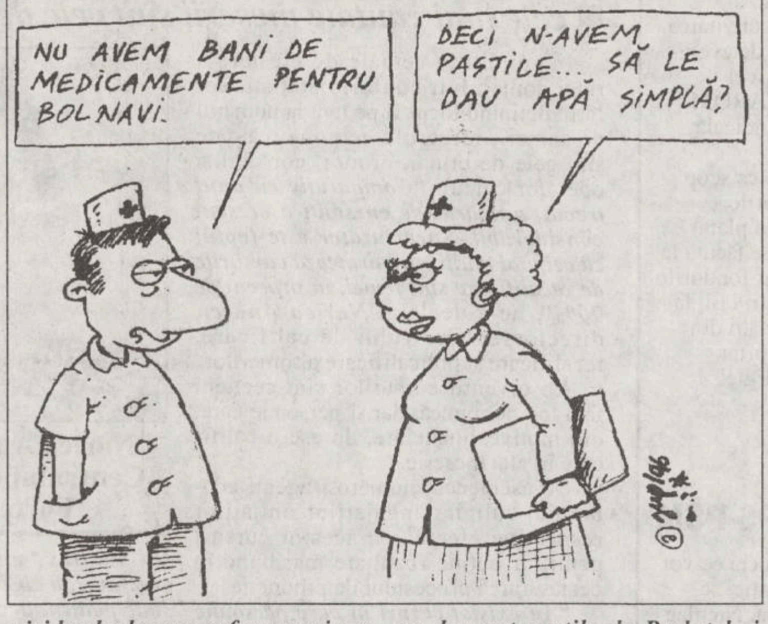
NU AVEM BANI DE MEDICAMENTE PENTRU BOLNAVI.
DECI N-AVEM PASTILE... SĂ LE DAU APĂ SIMPLĂ?

"Dacă umblăm cu formule sofisticate, nu ne ajung banii pentru medicamente. Formule sofisticate înseamnă medicamente străine. Soluția ar fi ca spitalele să cumpere numai medicamente de producție românească", ne-a declarat ***Ioan Roman***, directorul economic al Direcției Sanitare Iași, care a adăugat: *"Nici medicamentele românești nu sînt întotdeauna ieftine. Cele produse de ANTIBIOTICE, de exemplu, sînt scumpe pentru că sînt făcute în colaborare cu o firmă din Elveția. Și eu am avut un bolnav în familie și am luat o rețetă compensată, pentru care a trebuit să plătesc 15 mii lei"*.

C. Văleanu, contabil șef la Spitalul Clinic de Copii "Sf. Maria" Iași ne-a relatat: *"Banii pe care îi primim nu sînt de ajuns nici pentru mîncare și nici pentru medicamente. Dar pentru că ambele sînt indispensabile, le cumpărăm de la furnizori care ne așteaptă cu plata banilor"*. Aceasta este și situația Spitalului de Neurochirurgie Iași, după cum ne-au informat surse din cadrul Serviciului de contabilitate al acestui spital. Lipsa banilor pentru medicamente se răsfrînge, de cele mai multe ori, în mod tragic, asupra bolnavilor. *"Nepoțelul meu a stat internat două săptămîni la Clinica de dermatologie a Spitalului «Sf. Spiridon» Iași unde urma să i se trateze o micoză a pielii capului, de care suferă de mai mult timp. În două săptămîni nu i s-a dat nici măcar o pastilă și nici boala de care suferea nu i s-a rezolvat"*, ne-a povestit necăjită Elena Popa.

Florica Anghel, pacientă a Spitalului Clinic Universitar "Sf. Spiridon" Iași ne-a relatat: ***"M-am internat săptămîna trecută și acum trebuie să mă duc să-mi iau medicamentele de la altă farmacie, că aici, în spital, mi s-a spus că nu sînt"***.

La Sanatoriul TBC Bîrnova medicamentele nu lipsesc, ne-a asigurat ***Dumitru Tănasă***, directorul economic al Sanatoriului Bîrnova. Declarația acestuia a fost însă infirmată de bolnavii: ***"Pe rețeta mea scrie că trebuie să mi se dea opt pastile de Rudotel și nouă de Ketotifen, dar de la farmacie mi s-au dat cîte două pastile din fiecare"***, ni se plînge Ioan Varaciuc, bolnav TBC internat la Sanatoriul Bîrnova.

La Spitalul de Pneumoftiziologie Iași, necesarul de medicamente nu poate fi asigurat, din lipsa banilor. Spitalul de Pneumoftiziologie Iași are nevoie în fiecare lună de 25 milioane lei pentru ambulator (rețete gratuite pentru bolnavii care nu sînt internați în spital) și 20 milioane lei pentru staționar. ***Mihai Panainte***, contabil șef la Spitalul de Pneumoftiziologie Iași ne-a declarat: *"Spitalul primește pentru medicamente 25-30 milioane lei în fiecare lună din necesarul de 45 milioane lei. Avem în permanență datorii la furnizori dar, mai grav este faptul că nu putem crea un stoc de siguranță la medicamente. Pentru aceasta ar mai trebui 25-30 milioane lei"*. În lipsa acestui stoc se poate întîmpla ca spitalul să rămînă fără un anumit medicament. *"Așa s-a întîmplat în anii trecuți cu pirazinamida (un tuberculostatic puternic). În lipsa acestui medicament s-au cumpărat altele, străine, mult mai scumpe. Apar astfel niște tulburări financiare. Dacă am plătit mai mult pentru un medicament, a trebuit să cumpărăm cantități mai mici din celelalte medicamente"*, a mai relatat Mihai Panainte.

Mihai Anton, pensionar, ne-a declarat: ***"În fiecare lună cheltuiesc 20-30 mii lei pentru medicamente. Pensia mea este foarte mică, dar îmi fac tot timpul rezerve de bani pentru medicamente"***.

La nivelul Direcției Sanitare Iași nu se poate vorbi despre existența unor rezerve de bani pentru plata medicamentelor, în condițiile în care anul 1995 s-a încheiat cu o datorie de un miliard lei la acest capitol. *"În proiectul de buget pe anul 1996 am trecut suma de 35 miliarde lei pentru medicamente, dar nu cred că voi primi mai mult de 20 miliarde, sumă care nu poate acoperi necesarul de medicamente pentru Iași"*, ne-a declarat ***Ioan Roman***, directorul economic al Direcției Sanitare Iași. **(Cristina PETRACHE)**

Anul trecut s-au produs 7734 accidente de muncă

În 1995, în România au avut loc 7734 accidente de muncă, dintre care 510 au fost mortale, iar 7224 s-au soldat cu pierderea temporară a capacității de muncă a persoanelor accidentate. 33 de accidente au fost colective, înregistrîndu-se 143 victime, dintre care 40 au murit. Pe primul loc în țară, în ceea ce privește numărul de accidente și indicele de frecvență (care se raportează la numărul total de salariați din județul respectiv) se situează zona Văii Jiului - Petroșani (acest bazin minier este trecut separat în statisticile Ministerului Muncii) cu 1525 accidente de muncă - 17 mortale - și cu indicele de frecvență 35 (față de media pe țară de 1,13). Menționăm că în bazinul minier din Valea Jiului lucrează 43.555 salariați. Pe locul următor în această statistică sumbră se situează județul Gorj, cu 419 accidente, din care 23 mortale, și cu indicele de frecvență 2,42 (numărul salariaților din Gorj - 173.459).

Județul Iași ocupă locul 32, iar pe ultimul loc (42) se află județul Botoșani, cu doar 39 accidente, din care 3 mortale.

În ceea ce privește situația accidentelor pe activități, extracția și prepararea cărbunelui ocupă primul loc - 2071 accidente de muncă, din care 45 mortale. O altă clasificare s-a făcut din punct de vedere al împrejurării care a provocat accidentul. Astfel, căderea și prăbușirea materialelor a făcut anul trecut cele mai multe victime: 1433. Alte 1107 persoane au suferit accidente la mașini și utilaje în funcțiune, iar căderile de la înălțime au provocat neajunsuri altor 764 persoane. **(G. PARFENIE)**

Bani pentru firmele incluse în procesul de accelerare a privatizării

■ *cuantumul este de maxim 60% din valoarea acțiunilor vîndute*

Societățile comerciale incluse în procesul marii privatizări la care FPS a vîndut contra numerar cel puțin 20 la sută din pachetul total de acțiuni vor beneficia, cu titlu gratuit, de o cotă de maximum 60 la sută din valoarea acțiunilor vîndute de FPS. Normele metodologice aprobate recent de Guvern stipulează că sumele ce vor fi lăsate la dispoziția societăților privatizate vor fi utilizate numai pentru investiții productive, retehnologizare și stingerea unor datorii înregistrate de unități pînă la intrarea în vigoare a Legii nr. 55/1995.

Normele elaborate de guvern prevăd că sumele ce vor fi lăsate la dispoziția societăților se vor determina pe baza unor cote procentuale stabilite pe ramuri de activitate. Menționăm că, în conformitate cu prevederile Legii nr. 55/1995, de accelerare a privatizării, și societățile comerciale privatizate pînă la data intrării în vigoare a Legii nr. 55 vor beneficia, cu titlu gratuit, de o cotă din suma rezultată la vînzarea acțiunilor, dar numai pentru achitarea ratelor de rambursare a creditului acordat prin contractul semnat cu FPS. **(Mihaela BREZEANU)**

Transluciditatea materialului, diversitatea formelor, rafinamentul decorului, sînt calități unice ale portelanului de Alba Iulia, garantia îmbinării perfecte între utilitar si estetic.

Produsele cu marca "APULUM" se vînd la pret de producător la depozitul din str. SOSEAUA NICOLINA Nr. 44 Bl. 971 P telefon 220079 si MAGAZIN PĂCURARI telefon 163410 PRIN S.C. GVG SRL.

APULUM
ALBA IULIA

Finest porcelain

NISSEI - JAPONIA

SISTEME SI ECHIPAMENTE
DE RADIOCOMUNICATII
PROFESIONALE PRIN
ELECTRIC BUSINESS SRL
tel.: 044 116291
fax: 044 312709

NISSEL, un transceiver inteligent ce poate fi folosit la fel de ușor ca și un telefon portabil
- cele mai avansate tehnologii, foarte funcțional
- DTMF "inteligent" complet controlat de microprocesor
- standard militar

PRIMUL IN INDUSTRIE

PRETURI PROMOTIONALE !

cautam distribuitorii

CRONICA MONDENÃ III

TEATRU
DE
MODÃ

la Teatrul Național
24 februarie 1996 orele 19^{00}.

Biletele se găsesc la
Agenția Operei.

ACUM, AI OCAZIA SĂ LUCREZI CU RODAE AUTOMOBILE

S.C. RODAE AUTOMOBILE S.A. Craiova caută în toată țara noi distribuitori particulari pentru autoturismele de fabricație proprie CIELO și pentru celelalte tipuri de autoturisme DAEWOO importate.

1 Noii dealeri trebuie să îndeplinească următoarele cerințe:
A. experiență în vânzări și facilități de service
- magazin de prezentare bine plasat , cu o suprafață minimă de100 mp.
- atelier service cu minimum 5 posturi de lucru
- magazie pentru piese de schimb, cu o suprafață de minimum70 mp.

B. experiență și preocupare în vânzarea de mașini
C. posibilități financiare bune

2 Doritorii sunt rugați să trimită prin curier expres (DHL) o scrisoare de intenție incluzând:
- o prezentare a propriei firme,
- date personale ale proprietarului (C.V.),
- alte detalii privind posibilitățile de vânzare (fotografii, casete video),

la următoarea adresă:

DEPARTAMENTUL MARKETING
RODAE AUTOMOBILE S.A.
ȘOS. CARACAL, KM. 3
CRAIOVA 1100
TEL/FAX 051-41.07.17
- ÎN ATENȚIA D-LUI MARIN TOMA -

Ofertele se primesc în perioada: 15 - 29 februarie 1996

RODAE
AUTOMOBILE

VINERI
23 februarie 1996
Inclus în nr. 44 (1411)

monitorul
Sport

SECȚIUNEA B
SPORT,
PUBLICITATE,
DIVERTISMENT

Fotbal - În așteptarea startului

S.O.S. Politehnica!

Pregătirile în vederea reluării campionatului au intrat în ultima linie dreaptă. Peste mai puțin de o săptămînă, Politehnica va porni în cursa pentru supraviețuire pe prima scenă fotbalistică a țării. Miercuri, s-a disputat ultimul meci de pregătire din intersezon, așa că putem trage linie și să evaluăm rezultatele perioadei de pregătire desfășurată în această iarnă.

De la bun început, putem spune că rezultatele sînt departe de a fi multumitoare, deși începuturile montane lăsau loc de speranțe. La Predeal s-a remizat cu Oțelul, deși gălățenii începuseră mult mai devreme pregătirile, am învins pe Rocar București și s-a pierdut mai ales datorită arbitrului "ortac" partida cu Jiul Petroșani. Peste rezultatele amicalelor, rămînea pregătirea (mai ales fizică) efectuată, despre care toată lumea, jucători, antrenori, conducători, avea numai cuvinte de laudă. Am așteptat cu nerăbdare să-i vedem apoi la treabă pe fotbaliștii ieșeni și, mai ales, confirmarea startului fericit. Din păcate, lucrurile nu au mers pe făgașul dorit.

Accidentări foarte dese, diminuarea încrederii în forțele proprii, inexistența unor automatisme de joc, unele probleme disciplinare au făcut ca doar în una din cele cinci partide amicale disputate (în compania unor adversari ce evoluează în eșaloane inferioare), Poli să cîștige. Asta în timp ce Politehnica Timișoara, primii adversari ai ieșenilor din miniretur, juca și învingea pe Steaua Roșie Belgrad sau Dinamo București! Mai grav este faptul că jocul efectiv nu merge, nu se "leagă". Principala hibă rămîne, ca și în tur, compartimentul median, care nici nu sustine eficient apărarea, nici nu pune la dispoziție atacanților mingi utile. Încercarea antrenorilor de a-i dispune pe fundașii laterali în poziții avansate mai compensează din lipsa de incisivitate a mijlocului Politehnicii, însă deocamdată acest lucru este insuficient.

Un alt factor ce produce îngrijorare este acela că și în sînul echipei au apărut unele disensiuni, din cauze mai mult sau mai puțin artificiale. Și să nu uităm că, de multe ori, Poli a cîștigat tocmai datorită spiritului de echipă, lucru recunoscut de aproape toți antrenorii care au antrenat formația din Copou. O consecință firească a acestor multiple probleme ce macină echipa este gîndul că... în Divizia A se cîștigă mai mult!

Trecînd și la capitolul transferări, din nefericire, stăm, exceptînd Bacăul, cel mai slab în competiția indirectă cu celelalte contracandidate la retrogadare. Brașovul a "adoptat" patru orădeni și pe titratul Marian Popa, Oțelul și-a "acoperit" poarta cu Bordeianu, iar Ceahlăul a reușit două spectaculoase mutări, Stancu și Motroc.

Așadar, multe, foarte multe probleme în "bucătăria" Politehnicii. Și dacă acum problemele financiare ale jucătorilor sînt, după spusele președintelui Romeo Olteanu rezolvate conform contractelor, "pisica" se află în curtea antrenorilor și a jucătorilor.

Zilele pînă la reluarea campionatului sînt numărate. Deși în rîndurile de mai sus, optimismul lipsește, sper ca, măcar în ceasul al doisprezecelea, cei ce răspund acum de soarta echipei să reușească să mențină echipa de suflet a Iașului pe linia de plutire. Faptul că ultima oară i-au trebuit Politehnicii zece ani și destul noroc pentru a reveni în prima ligă ar trebui să dea serios de gîndit! **(Ovidiu MINEA)**

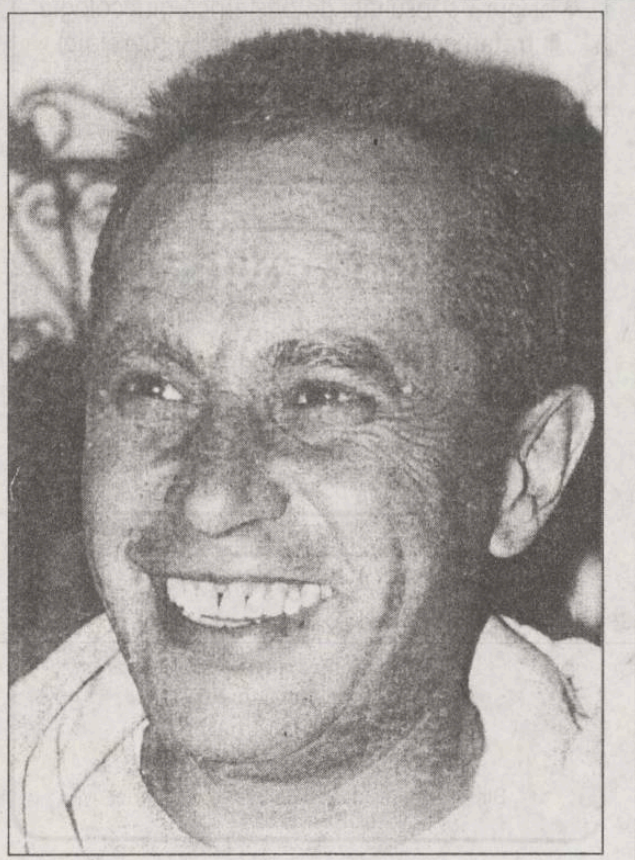

În ciuda greutăților cu care se confruntă, antrenorul Ciocîrlan rămâne optimist

Conducerea clubului Steaua despre problema lui Mitu și Mozacu

Șeful secției de fotbal al clubului militar bucureștean, col. Constantin Dănilescu, a declarat următoarele reporterului Nord Est Press din București: " Am recomandat mai multor jucători de-ai noștri, care nu au șanse să joace sau să fie măcar rezerve pînă în vară, să evolueze pe perioada returului la Steaua Mizil, unde l-am trimis ca antrenor pe Vasile Aelenei. Printre acești jucători, se numără Mitu și Mozacu. Dacă, însă, jucătorii au alte intenții, nu au decît să vină cu conducerile cluburilor unde vor să joace, și ei vor merge acolo, cu două condiții: să se transfere minimum pînă în vară și să joace efectiv în echipele lor." La întrebarea reporterului referitoare la pretențiile financiare ale Stelei,în cazul în care jucătorii fac tușa la Mizil, C. Dănilescu a răspuns sec: "Nici o pretenție, important este ca ei să joace!" **(Lucian GHEORGHIU).**

Volei feminin

Un meci de pregătire cu gust amar

Ieri s-a disputat la Sala Polivalentă un meci de pregătire între echipele de volei feminin Penicilina Iași și Universitatea Cluj. Din păcate, deși a aliniat sextetul de bază, cu Formagiu, A. Popa, T. Popa, Ruxăndoiu, Marian și Covaliciuc, Penicilina n-a reușit să-și apropie victoria și să se revanșeze după dubla înfrîngere suferită de "echipa a doua" în meciurile de Cupă. Mai motivate, mai atente și cu un plus de ambiție, clujencele au știut să profite de greșelele gazdelor și să domine momentele cheie ale jocului. Ele s-au impus într-o oră și jumătate cu 3-0 (15, 13, 8), la capătul unei partide mai echilibrate decît o arată scorul.

Elevele antrenorilor Nicu Roibescu și Aurelia Ichim au părut "neconectate" la intensitatea acestei partide, tratînd numeroase faze cu o ușurință inacceptabilă și ratînd mingi ușoare. Ele au condus atît în setul întîi cît și în cel de-al doilea cu 11-8, dar nu s-au concentrat îndeajuns pentru a obține punctele necesare adjudecării acestor seturi. De fiecare dată au fost ajunse și întrecute "pe linia de sosire" de Universitatea. În al treilea set, antrenorul sîrb Valerian Luka a introdus în teren cîteva jucătoare de rezervă și acestea, mai odihnite, au dus scorul la un neverosimil 13-2. Eforturile Tatianei Popa și Cezarei Ruxăndoiu n-au făcut decît să mai lungească meciul cu cîteva minute. Evident, prestația ieșencelor în această partidă ne-a întristat mai mult decît scorul în sine, ținînd seama că e vorba de un simplu meci de pregătire. Un singur lucru e cert: Penicilina care a jucat ieri cu Universitatea Cluj nu a fost aceeași echipă care sîmbătă zdrobea Universitatea Bacău în campionat. Probabil că lipsa de miză a meciului le-a făcut pe Mihaela Formagiu și colegele sale să nu dea înteaga măsură a valorii lor, ele fiind mai mult cu gîndul la partida de mîine cu Valrom. La București, sper să vedem o Penicilină în cu totul alte "haine"... **(Ion C. ȚEODOR)**

Ședință de analiză a sportului ieșean pe 1995

Antrenorii au primit cupe

Ieri, la Prefectură, în prezența unei numeroase asistențe, a avut loc o ședință în care s-a făcut o scurtă radiografie a sportului ieșean pe anul 1995. Din partea DJTS a participat directorul Dan Pavelescu, Prefectura a fost reprezentată de Dan Gâlea și Alexandru Anghel, Consiliul Județean de Constantin Humă, iar din partea Ministerului Tineretului și Sportului a fost prezent C. Bădău. De asemenea, au participat la ședință reprezentanți din partea unor federații cu rezultate foarte bune în Iași: șah, tir cu arcul și scrimă. Cum era și normal, încă de la început au fost evidențiate bunele rezultate obținute de fotbalul ieșean, prin promovarea în primul eșalon valoric, baschetul și voleiul feminin, șahul, scrima sau tir cu arcul. La capitolul insatisfacții au fost trecute în revistă desființarea echipelor de handbal feminin - CSM, baschet feminin - Politehnica și de volei masculin - Nicolina, pete negre ale sportului ieșean. Prefectul județului, Dan Gâlea, a oferit cîte o cupă celor mai buni tehnicieni ai anului trecut: Margareta Perevoznic (șah), Valeria Cătescu (canotaj), Iulian Bitucă (scrimă), Valeriu Țuchel (lupte), Costel Adăscăliței **(foto)**(karate), Mihai Alexandrescu (tir cu arcul), Nicu Roibescu și Aurelia Ichim (volei), Nicolae Oloeriu (badminton), Constantin Bălan (radioamatorism), Rodica Dudău, Grigore Ursaru, Ioan Butnaru și Dorinel Ursache (atletism), Constantin Radu (gimnastică ritmică), Iulian Iftenie (rugby), Gică Soveja (handbal), Mihai Luca (judo), Constantin Vasiliu (box). Au fost, de asemenea, evidențiate pentru bunele rezultate obținute cluburile: Penicilina, CSM, Politehnica, CSȘ Unirea, Liceul cu Program Sportiv și Enpi. **(S.H.)**

C.M. de schï alpin - Sierra Nevada 1996

Italia - la a doua medalie de aur

Podiumul feminin al slalomului uriaș: 1. Deborah Compagnoni **(foto)** (Italia) 2:10,74; 2. Karin Roten (Elveția) - la 0,35s; 3. Martina Ertl (Germania) - la 0,70s.

După titlul obținut de Isolde Kostner la super-G, Italia reușesete a doua medalie de aur la actualele campionate mondiale, prin Deborah Compagnoni, care, fără a fi favorită, reușește astfel o fantastică dublă, după aurul olimpic de la Lillehammer. Înaintea probei, toate pronosticurile se îndreptau către germanca Martina Ertl, specialistă a slalomului uriaș, dar prima manșă va fi ratată, ocupînd a 14-a poziție intermediară. Surpriza avea să vină din partea Sonjei Nef, o elvețiancă de 22 de ani, care a reușit un parcurs perfect, terminînd lideră după prima manșă, la o distanță de 73 sutimi de secundă față de a doua clasată, compatrioata sa Karin Roten. Pretenții la titlu păreau a fi emise și de austriaca Anita Wachter, a treia după prima manșă, cu șanse la podium fiind considerate și următoarele trei în clasamentul provizoriu: Deborah Compagnoni, care a avut un parcurs bun, dar s-a dezechilibrat la finiș, Katja Seizinger și Isolde Kostner, toate la bună distanță de Nef.

Dar cum în lumea schiului s-au văzut destule răsturnări de situație în probele cu două manșe, ceea ce trebuia să devină o sărbătoare elevețiană s-a transformat într-una italiană, prin victoria lui Compagnoni. Martina Ertl, actuala lideră în Cupa Mondială, a avut o excelentă manșă a doua și părea să devină noua campioană mondială, dar se aștepta coborîrea elvețiencei, cea care ar fi meritat victoria, fie și doar ca o compensație pentru faptul că ani la rîndul s-a antrenat singură, pe banii săi, fiind scoasă din lotul Elveției din 1993. Lipsa de experiență a făcut ca o intrare pe o poartă să fie tardivă, ceea ce a semnat "demisia" din concurs și astfel Compagnoni, care reușise să o depășească pe Ertl cu 0,70 sec, a luat titlul. Alte clasări: Anita Wachter (Austria), a patra; Katja Seizinger (Germania), a cincea; Isolde Kostner (Italia), a șasea, Michaela Dorfmeister (Austria), a noua; Mojca Suhadolc (Slovenia), a 15-a; Heide Zurbriggen (Elveția), a 16-a; Hilde Gerg (Germania), a 17-a; Pernilla Wiberg, a 18-a. Romånca Simona Popescu a obținut un merituos loc 30. **(Silviu HOROBEȚ)**

PANORAMIC

În meci amical

Franța - Grecia 3-1

Antrenorul Aime Jacquet a egalat miercuri recordul lui Michel Platini, înregistrînd al 19-lea meci la cîrma naționalei Frantei fără să cunoască înfrîngerea. Meciul a fost dominat de gazde, cu toate că tinerii jucători eleni au intrat pe teren destul de motivați și au deschis scorul în minutul 5 al partidei prin Alexandris. Patrice Loko a restabilit însă egalitatea (min. 30) și tot el a adus echipa Frantei în avatantaj, transformînd un penalty în minutul 46. Ultimul gol al partidei a fost marcat de Zidane (49).

Înscriind două goluri

Möller a îngenuncheat Portugalia

Andreas Möller a reușit două goluri în meciul amical disputat la Oporto de naționala Germaniei cu selecționata Portugaliei. În minutul 13 el a primit o pasă de la Thomas Hässler și a trimis balonul în colțul din stînga al porții lui Vitor Baia. Egalarea s-a produs în minutul 51 cînd Antonio Folha a speculat o greșeală a lui Kohler. Au urmat 10 minute de foc la poarta oaspeților, dar Rui Costa și Jorge Costa nu l-au putut învinge pe Köpke. Golul victoriei echipei lui Vogts a fost înscris de același Möller, pe contraatac. Antrenorul Berti Vogts s-a arătat mulțumit de jocul echipei sale: "Am jucat bine și am meritat victoria. Cred că echipa Portugaliei a fost puțin sub așteptări".

■ Într-un meci amical disputat la Tel Aviv, naționala Israelului a învins Lituania cu 4-2 (2-1) Au înscris: Atar (23), Tal Banin (30), Zohar (75), Tugeman (85), respectiv Marciulevius (32) și Rimkus (89).

Clubul din Ștefan cel Mare a anunțat lotul

Mateuț s-a despărțit de Dinamo

Președintele FC Dinamo, Petre Buduru, a anunțat lotul pentru sezonul de primăvară al grupării din Șos.Ștefan Cel Mare. Din lot lipsește mijlocașul și fostul căpitan al echipei, Dorin Mateuț. Conform celor spuse de Petre Buduru, jucătorul respectiv a pretins soluționarea clauzei financiare, fără însă a respecta și celelalte clauze din contract. Președintele clubului a mai precizat că, "spre deosebire de Mateut, Mircea Rednic, deși și-a prelungit contractul cu formația belgiană Standard Liege, dorește să își încheie cariera la echipa sa de suflet, fără alte pretenții financiare". Lotul: Prunea, Tudor - portari, Varga, Grozavu, Macavei, Contra, Csik II, Bătrînu, Cornaci, Voicu - fundași, Florentin Petre, Tararache, Cheregi, Lupu, Coporan, Moga, Hîldan, Iosif - mijlocași, Drăguș, Dănciulescu, Cezar Dinu, Baston, Mere, Gheorghe, Lazăr, Ilie Mircea, Pantelimon, Chiriță, atacanți. În cazul jucătorului Ovidiu Hanganu, aflat în prezent la FC Național, Petre Buduru a anunțat că Dinamo dorește să îl împrumute pe respectivul atacant, însă după ce clubul bancar își va fi rezolvat litigiul financiar cu echipa belgiană Cercle Bruges. Clubul "alb-roșilor" preferă să dea jucător la schimb, nu să plătească pentru Hanganu. Pentru Cezar Dinu, jucător crescut de Dinamo, conducerea clubului ar putea să ofere echipei Oțelul Tîrgoviște 3-4 jucători: Iosif, Voicu, Chriță sau Visalom. În legătură cu datoria de 280 de milioane de lei către Federația Română de Fotbal, Petre Buduru a spus: "Din punctul nostru de vedere problema este neclară, acești bani neputînd fi identificați în vechea evidență contabilă a clubului".

Tenis

Agassi - eliminare rușinoasă la Memphis

Americanul Luke Jensen a reușit marea surpriză a turneului "Kroger St. Jude" de la Memphis (683.000 de dolari premii), învingîndu-l în turul al II-lea pe favoritul nr. 2, Andre Agassi, în doar două seturi: 6-2, 6-4. În schimb, Pete Sampras (SUA, nr.1) a dispus de compatriotul său Richey Reneberg cu 6-3, 7-6. Alte rezultate: Michael Chang (SUA,nr.3) - Scott Draper (Australia) 6-3, 5-7, 6-2; Thomas Enqvist (Suedia, nr.4) - Keith Evans (SUA) 7-6, 3-6, 7-6; MaliVai Washington (SUA,nr.6) - Jan Kroslak (Slovacia) 7-6, 6-3;

■ Turneul Comunității Europene (1 milion de $ - premii) de la Anvers, turul 1: Michael Stich (Germania, nr.6) - Daniel Vacek (Cehia) 6-4, 7-6. Turul 2: Andrei Medvedev (Ucraina) - Adrian Voinea (România) 6-3, 6-3; Francisco Clavet (Spania) - Jonas Bjorkman (Suedia) 7-6, 6-3; Richard Krajicek (Olanda, nr.4) - Karol Kucera (Slovacia) 6-4, 6-4; Renzo Furlan (Italia) - Jan Siemerink (Olanda) 6-4, 7-6.

Week-end-ul microbistului

■ *program competițional 24 - 25 februarie*

■ **Popice**

Sîmbătă, 24 februarie, Arena CFR, ora 9,30: CFR Iași - Constructorul Galați (Superliga masculină).

■ **Baschet**

Sîmbătă, 24 februarie, Liceul de Informatică, ora 11,30: CSȘ Unirea Iași - CSȘ Bacău (juniori); Sala MIU, ora 9,00: CSȘ Unirea Iași - CSȘ Bacău (junioare.)

■ **Tenis de masă**

Sîmbătă, 24 februarie și duminică 25 februarie, Sala CSM, orele 9,00 - 16,00: Turneu Divizia A, masculin. Participă: CS Arad, CSM Buzău, Armătura Zalău, Mobila Iași.

Pronosport - Concursul din 25 februarie 1996

Etapă grea în "Il Calcio" săptămîna trecută, cu cîștiguri pe măsură. Imaginați-vă ce s-ar fi întîmplat dacă și Bari reușea bomba, remiză la Milan! Jocurile de duminică:

1. Bari - Vicenza: X2 (locul 17, 18 p. - locul 9, 29 p.). Chiar dacă barezii au ținut în șah liderul, iar vicentinii au încasat-o acasă, diferența de valoare rămîne.

2. Cremonese - Cagliari: 2 (locul 18, 14 p. - locul 12, 27 p.). Sarzii, prin acel 3-0 în fața Sampdoriei, au vrut să demonstreze că prin plecarea lui Trapp, nu s-a dărîmat totul.

3. Fiorentina - Napoli: 1 (locul 2, 42 p. - locul 10, 29 p.). Fiore este la o distanță de 7 puncte de "diavol" și dacă nu se impune duminică poate spune adio la "scudetto".

4. Inter - Atalanta: 1 (locul 6, 32 p. - locul 13, 26 p.). Oaspeții, în ultimele nouă etape, nu au obținut decît o victorie și aceea pe teren propriu, așa că...

5. Juventus - Milan: 1X2 (locul 4, 38 p. - locul 1, 49 p.). Mare derby desfășurat între campioana en-titre și cea probabilă a acestui an. Orice este posibil.

6. Padova - Lazio: 1X (locul 15, 21 p. - locul 5, 36 p.). Padovanii, în ciuda locului ocupat în clasament, au cîștigat ultimele trei etape de pe teren propriu, ceea ce nu prea a realizat Lazio în deplasare.

7. Roma - Torino: 1 (locul 7, 31 p. - locul 16, 21 p.). Torino joacă bine dar nu marchează, în timp ce la capitolul goluri încasate este în "normă".

8. Sampdoria - Piacenza: 1 (locul 11, 28 p. - locul 14, 24 p.). Dorienii au prima șansă, chiar egalul fiind exclus, valoarea adversarului nefiind deosebită.

9. Udinese - Parma: 1X (locul 8, 30 p. - locul 3, 41 p.). Tifosii din Udine sînt în culmea fericirii, echipa a reușit să mai cîștige odată în deplasare. De ce nu ar face-o și acasă?

10. Chievo - Cosenza: 2 (locul 17, 26 p. - locul 11, 30 p.). Cosentinii nu se află decît la cinci puncte de cele patru locuri promovabile. O victorie la Verona ar fi mai mult decît utilă.

11. Reggina - Foggia: X (locul 19, 26 p. - locul 18, 26 p.). Derbyul codașelor nu se poate termina decît la egalitate, deși nimănui nu-i folosește.

12. Reggiana - Genoa: 1 (locul 8, 32 p. - locul 10, 30 p.). Genovezii, de pe locul I confortabil au ajuns în 10 etape exact la mijlocul clasamentului. Și acolo pare a rămîne.

13. Bologna - Verona: 1X (locul 4, 35 p. - locul 2, 37 p.). Oaspeții bolognezilor par de nestăvilit. Se vor anul acesta în "A". Și de ce nu? **(Silviu HOROBEȚ)**

Concursul interredacțional PRONO-R

Doar cinci rezultate exacte pentru "Monitorul" pe o etapă dificilă. Nu-i chiar așa rău. Din păcate, cotidianul "24:ORE", după un neașteptat 4, s-a îndepărtat de fruntea clasamentului lunii februarie. Poate în ultima etapă să revină și inspirația! Un televizor color nu-i de colo... Alături de "24:ORE", cu 23 de puncte se află și "Independentul", urmate în clasamentul ieșenilor de TVR Iași, cu 22 p., Radio Nord-Est, cu 19 p., Radio Iași, 18 p. și "Monitorul", cu 13 p. Iată pronosticurile redacției noastre pentru jocul de duminică:

1. Bari - Vicenza	1
2. Cremonese - Cagliari	X
3. Fiorentina - Napoli	1
4. Inter - Atalanta	1
5. Juventus - Milanî	X
6. Padova - Lazio	X
7. Roma - Torino	1
8. Sampdoria - Piacenza	1
9. Udinese - Parma	1
10. Chievo - Cosenza	1
11. Reggina - Foggia	1
12. Reggiana - Genoa	1
13. Bologna - Verona	X

P
E
C
O

• BENZINĂ
• MOTORINĂ
• ULEIURI
• BUTELII ARAGAZ
• ANVELOPE VICTORIA,
BARUM (import) (toate dimensiunile)
• CAMERE AUTO

IAȘI
Str. Zugravi 24
☎ 142780

JOS PĂLĂRIA ÎN FAȚA CELUI MAI BUN ȘI MAI VECHI PRIETEN PECO!
PECO

Ofertă specială
STOC LIMITAT

1. PC KT 486 DX2/66
4M RAM, VGA 512K,
HDD 360M, Fdd 3.5"
Monitor color 14"
Tastatura, Mouse + Pad
+
2. Imprimantă
Fullmark SSS
A3, 24 ace, 240 cps
Made in Japan
+
3. Program balanță contabilă
(documentație în limba română)

PREȚ TOTAL: 3.599.999 LEI

EuroBIT srl Iași
STR. A. PANU 36, BL. 1 B
TEL. 032-211494, 214010

FRESCO
MADE IN ITALY

str. Aleea Rozelor nr. 8,
sc. B, et. 2, ap. 12
Tel./Fax: 032-132607

vă oferă
vitrine și lăzi frigorifice
pe care vă invită să le admirați la magazinele
NEST, Hala Centrală, Moldova,
S.C.T. Moldova, Capitol Pres,
Unic și Pescăruș.

OFERTA NOASTRĂ ÎNGHEAȚĂ
ORICE CONCURENȚĂ !

SC METALO Chimice SA
Str. Sf. Lazăr nr. 4, bl. P. Curcanu, tel. 032/116162, fax 032/114407

vă oferă
prin magazinul "COLIERUL"
(din Centrul Civic, Bloc A.Panu, lîngă Tribunal)
și raionul specializat de bijuterie- parfumerie
al magazinului ELECTROTEHNICE
(din str. Ștefan cel Mare nr. 2)

ceasuri originale marca DOXA,
bijuterii din aur import Israel,
bijuterii din argint și argint aurit
import Italia,
la cele mai avantajoase prețuri.

AGENDA OMULUI DE AFACERI

INFOTEC

a deschis

un nou magazin de piese auto, import. Găsiți aici produse BOSCH, SACHS, MONROE, HELLA, MICHELIN, DUNLOP, CASTROL, SHELL și altele.

Șos. Păcurari 75, tel. 250176,
program luni-vineri 9.00-18.00, sîmbătă 9.00-12.00.

CABINET OBSTETRICĂ-GINECOLOGIE
Viața medicală

● asigură consultații de obstetrică-ginecologie
● tratamente ● mici intervenții (chiuretaje)
● analize ● sexologie

Podu Roș, str. Țutora 4, sc. E, ap. 1, tel. 122034.
Program: zilnic 12,00-19,00, sîmbătă 9,00-14,00.
Contact: Dr. Alexandra Ovănescu, Dr. Masheh Osama

CLAVAGET SRL

oferă prin magazinele sale din incinta COAFOR - Piața Unirii și COAFOR - "Super Copou"
Produse COLGATE-PALMOLIVE, FARMEC, FA
Produse electronice și electrocasnice

Tel. 213362

ALFA CIVIC

distribuie

scule, dispozitive, unelte, accesorii BOSCH, MAKITA, METABO, STAYER, FELISATTI, FIAC, P.G.M., AQUAPOMPE

Tel. 032-222308

TUDOR MAGNUM PLUS

comercializează en gros și en detail.
• nasturi • fermoare diverse • tercoturi
• ață bumbac și sintrom • elastic • blană sintetică
• prosoape plușate • capse • pernițe umeri și tricoturi

Program 9.00-18.00 Sîmbăta 10.00-14.00

Str. Fundac Gavril Muzicescu - fostă Banu (lîngă IIRUC), tel.213676.

SAXON'S

execută

- ștampile expres
- cărți de vizită de lux
- ecusoane plastifiate
- panouri luminoase

Str. V. Lupu nr. 122, bloc B6, sc. C - parter
Tel./Fax: 175217

MOLDROM SA

import - export

materii prime, laminate din oțel și materiale de construcții

Str. Tătărași nr. 57, tel./fax 173025, 172799, 270499
Contact: Constantin Badea, Director executiv

ELECTRIC PULS SRL

oferă

- sisteme de alarmă DSC Canada
- componente electronice
- telecomenzi video TV

Telefon 230059, fax 230094

Societatea medicală VARARU- CASTEL

● **obstetrică-ginecologie**

conf. dr. Anton Cristina, dr. Cărăuleanu Magda
dr. Dămăceanu Doina, dr. Vararu Diodor

● **tratamente injectabile**

B-dul Alexandru cel Bun nr. 8, bl. 1205, sc. A, parter
(capăt autobuz nr. 28) tel. 214318, 158982, 113787

IRSIDO SRL

vă oferă en gros

● rechizite de birou (biblioraftruri, caiete mecanice, mape, dosare, capsatoare, perforatoare, seturi de birou) produse ESSELTE - Franța
● articole de scris (pixuri, pixuri ceramice, stilouri, creioane mecanice, evidențiatoare, markere), produse SCHNEIDER - Germania și MICRO - Corea
● hîrtie xerox, hîrtie calc, indigouri

Str. Toma Cozma nr. 7A, tel. 144255

ROTHERM SRL

oferă și instalează echipamente pentru încălzire centrală și condiționarea aerului, import Italia și Franța, reprezentant al firmelor:

RADIANT - microcentrale și cazane de încălzire (gaz metan și motorină)
- arzătoare (gaz metan, motorină și CLU)

CIAT - unități de ventilație, climatizare și tratarea aerului, schimbătoare de căldură cu plăci

Service în garanție și post garanție.

Tel./Fax: 032/175105

CRISS GROUP SRL

vinde en gross

● băuturi: vodcă: PERFECT, FIRIZA, SATRA, CLUB 22
rom: PIRAT, COMOARA
lichioruri (15 sortimente)
● țigări ● paste făinoase ● dulciuri
● conserve: carne, pește ● margarină
● produse cosmetice ● detergenți

Bd. Poitiers 14, Centrul comercial Euromarket, tel. 251759

ABES MED SRL

comercializează

● băuturi: vodcă: PERFECT
produse VALCO - Baia Mare
lichioruri
sucuri
● țigări ● paste făinoase ● dulciuri
● conserve ● margarină ● hîrtie igienică
● produse cosmetice ● detergenți

Bd. Poitiers 14, Centrul comercial Euromarket

LIVIUS

- Calculatoare SALIENT (garanție 3 ani)
- Imprimante (ace/jet/laser/color)
- Plottere și cutter-plottere ROLAND
- Programe de contabilitate CIEL
- JURIST-PC: colecție de legi

str. Fătu 1A, tel/fax:032/11.22.21

SC VIBLANC SA

vinde

• Frigidere "Arctic":	• Congelatoare "Arctic":
- 240 l = 620.000 lei	- 210 l = 827.000 lei
- 180 l = 537.000 lei	- 160 l = 727.000 lei
- 140 l = 447.000 lei	- 120 l = 593.000 lei

• Aragaze - 4 ochiuri = 310.000 lei

Produsele au garanție 12 luni.

Strada Aurora nr. 16A
Tel. 032/14.22.89: 032/14.80.19; 032/210794

PETRA SRL

societate mixtă româno-germană

• transformatoare toroidale de retea în gama 15VA - 5000 VA
• rebobinări motoare și transformatoare electrice
• acționări electrice și automatizări
• lămpi si becuri cu halogen 20, 50 W
• proiectoare și becuri cu halogen 100(150)W, 300(500)W
• reclame luminoase
• componente electonice și aparatură, import Germania

str. Împăcării nr. 27, tel. 125808, fax 221281

OPTICA 34

vă oferă

• consultații oftalmologice cu medic la combină oftalmologică de mare precizie
• ochelari după rețeta prescrisă
• toate tipurile de lentile, indigene și din import - renumitele lentile Zeiss.

Atenție: sînt două unități Optica alăturate, dar, numai OPTICA 34 vă oferă aceste servicii!

Sos. Păcurari, bl. 557, tel. 164062

PALLADIAN COMPUTERS

• Calculatoare • Imprimante
• Service • Software
• Multimedia • Subansamble

Str. Arcu 85, tel. 211696, 250050, fax: 211696

ORU SRL

IMPORTATOR DIRECT - ARTICOLE PAPETĂRIE - MADE ÎN GERMANIA

VĂ OFERĂ
• agende • biblioraftruri
• hîrtie xerox A4+A3
• diverse articole de papetărie

Vînzări direct din depozit cu RABATURI în funcție de valoarea comenzii.

Str. Păcurari nr. 129, bl. 601, tel/fax: **032/165658**

S.C. PIT STOP S.R.L.

dealer produse HONDA

• motoare de uz general (2.2 -20 CP)
• motopompe (600-2300 l/min)
• generatoare electrice (0.35 - 12 KVA)
• motoare de barcă (2 - 45 CP)
• curățătoare de zăpadă

Tel 032-147968, după ora 16,00
CP 171- OP 1 Iași

FIMEX SRL

reprezentanță JVC

• linii audio, casetofoane portabile și auto
• compact disk deck, casetofoane deck, amplitunere
• camere video, televizoare, videorecordere

Asigurăm service garanție și postgaranție

Cumpărați și veți participa la **TOMBOLA JVC**

Str. Cuza Vodă nr. 8 Tel./Fax: 032/211333

CANEL SRL

SISTEME DE ALARMĂ

pentru imobile, locuințe etc.

Str. I. C. Brătianu nr. 22
Tel. 032/114821, Tel/Fax: 032/211986

IMPEX ROMCATEL S.A.

vă oferă:

• Instalare, conform normelor europene și ale I.G.P., de sisteme de alarmă efracție-incendii, control acces, TVCI la bănci, muzee, spații comerciale, obiective industriale, locuințe etc.
-Abilitare I.G.P.,experiență și referințe deosebite-
• Transformatoare toroidale, de rețea și cu aplicații HF.
• Rebobinări diverse.

Str. Lascăr Catargi nr. 22,tel. 032/211328,fax 032/211280

STILPLAST SRL Bacău

Vă oferă începînd cu 1.III.1996:

-caroserii (suprastructură din fibră de sticlă) pentru DACIA 1304 PICK-UP

Se asigură montarea în aceeași zi.
Comenzile se primesc la tel/fax : 034/119738 sau în str. Calea Romanului nr. 39.

VÎNZĂRI

Vindem hîrtie ziar neutilizată în procesul de producție, ce poate fi folosită ca ambalaj. Preț 910 lei/kg. Rel. la tel. 230060.

Multitrade S.R.L. oferă echipament discotecă import Germania, material publicitar. **Tel/fax 032-233702, 032-223205.**

Vînd moară de porumb în funcțiune, eventual cu toate aprobările: presă de ulei cu două capete. Telefon 032/143493, orele 16,00-21,00.

Oferim hîrtie ambalaj uz general și hîrtie ambalaj specială (pentru preparate și carne).
Tel. 116864, 116370.

Vînd conductori și cabluri electrice din cupru sau aluminiu, orice dimensiune. **Tel. 210766.**

Mori de cereale
-proiectare
- comercializare
- reparații
- montaje
Reprezentant autorizat ***SEMAG TOPLEȚ*** în Moldova, Basarabia și Ucraina. Înainte de a investi consultați un specialist! Tel. **032-252204.**

Banane EL DORADO. Din nou la Iași și în Moldova. Distribuitor unic S.C. **International Impex** SRL. Comenzi și informații la tel/fax 032/212490 și tel. 1162 09

Vînd dispozitive cu telecomandă pentru acționat porți de curte sau bloc. Tel. **137119.**

Vînd loc de veci Cimitir Eternitatea, lucrare completă. Tel. 115589

■ **Vînd armă de vînătoare (Germania). Telefon 127164.**

■ **Vînd carcasă porc la cele mai mici prețuri, după preferință. Relații la telefon 031/513441.**

■ **Vînd calculator 386 DX/40 MHz, RAM 4 MB, HDD 120 MB, monitor monocrom VGA, opțional modem 9600. Relații la telefon 213047, între orele 10,00-18,00, și la telefon 233268, după ora 18,00. (342775)**

■ **Vînd pianină Stoessel Gertler. Telefon 213226, după ora 16,00. (342889)**

■ **Vînd haină blană nutrie lungă și haină 3/4, culori naturale, noi, preț convenabil. Telefon 144970. (342897)**

■ **Vînd cîine Labrador din părinți campioni, vîrsta 6 luni (Scharona și Corbu cîinii familiei Ceaușescu). Telefon 033/731063. (638710)**

■ **Vînd cărut copil (import) rabatabil, puțin rulat. Preț fix - 120.000 lei. Telefon 170407. (342865)**

■ Vînd cuptoare panificație import Germania. Telefon 030/216582, între orele 7,00-18,00. (6384546)

■ Vînd palan 1,5 t; instalație nouă automată pentru preparat gogoși, prod. Ucraina. Telefon 144641; 177161. (342840)

■ Farmacia Davilla (Hala Centrală) distribuie pentru pacienți și farmacii produse "Pharco": Ginsavit, Urinex, Bilichol, Gynosol, Farcovit, Captopril, Salbutamol - comprimate etc. și "Labormed": Copirin, Bromhexin. (342845)

■ Vînd mașină spălat semiautomată germană, storcător separat inclus. Telefon 222000, între orele 8,00-16,00. (342960)

■ Vînd C.D. player portabil cu căști. Telefon 222000, între orele 8,00-16,00. (342960)

■ Vînd compresor aer (15 atmosfere), în stare de funcționare, cu utilizare în vopsit, vulcanizare și vîndut bere. Preț negociabil. Telefon 032/128602, între orele 9,00-21,00. (342861)

■ Vînd pui Doberman, 6 săptămîni, deosebiți. Telefon 213518. (342908)

■ Vînd haină nutrii canadiene și scurte karakul, noi. Telefon 140882. (342901)

■ SC ALSOC IMPEX SRL vinde: vin Muscat Otonel, 1/1, 1221, fără TVA; vin Fetească, 1/1, 1210, fără TVA; vin Tămîioasă, 1/1, 1320, fără TVA. Telefon 030/441132.

AUTO MOTO

■ **Vînd Auto-service cu toate dotările, șoseaua Bucium nr. 30. Relații la telefoanele 145647 sau 165689. (74951)**

■ Vînd autoturism Mercedes 190, pe benzină, stare excepțională, preț negociabil. Relații la telefon 033/734771, între orele 12,00-18,00. (638553)

■ Vînd urgent Volvo 343, în stare perfectă de funcționare, cu carte de identitate, inspecția tehnică pînă în 1997, asigurare Casco 1996, Pașcani. Telefon 762139. (342849)

ELECTRONICE

■ Vînd casetofon "Panasonic" nou, în garanție. Telefon 170401. (342882)

■ Vînd aparate electronice tip Video-Poker (Wild și American Poker II) în condiții avantajoase. Relații la telefon 033/734468, după ora 20,00.

CASE - TERENURI

SUNAȚI ACUM

AGENȚIA CASTER
• tranzacții imobiliare (case, terenuri)
• intermediem vînzări, închirieri și schimburi de case, apartamente și terenuri.
Înscrierea în baza de date și reclamă (presă și radio) gratuită.
Ofertă actualizată permanent pe computer.
Perfectarea actelor în regim de urgență,
Pentru informații suplimentare sunați acum la tel. **142110/106**, între orele 9.00-19.00, sîmbăta 9.00-14.00.
Hotel Unirea, cam. **106**.

AGENȚIA CASTER
vinde
apartament cu 2 camere, lîngă Club 20, stare excepțională, multe îmbunătățiri.
Preț 30 milioane, negociabil.
Pentru informații suplimentare sunați la tel. **142110/106**, între orele 9,00-14,30 și 16,00-19,00.
Hotel Unirea, cam. **106.**

AGENȚIA CASTER
vinde
terenuri în zone bune, diverse utilizări.
Prețuri avantajoase.
Pentru informații suplimentare sunați la tel. **142110/106**, între orele 9.00-19.00, sîmbăta 9.00-14.00.
Hotel Unirea, cam. **106**.

AGENȚIA CASTER
vinde
vilă 10 camere, parter 2 etaje, în zona Țicău, amplasare de excepție.
Pentru informații suplimentare sunați la tel. **142110/106**, între orele 9.00-19.00. sîmbăta 9.00-14.00.
Hotel Unirea, cam. **106**.

Vînd casă, 6 camere - 120.000.000 lei și mașină LADO 1200. Tel. 142436, 116974.

■ Vînd teren intravilan, șoseaua Rediu, la aproximativ 500 m de la capătul troleului din Păcurari. Telefon 223659. (342557)

■ Vînd casă nouă, 3 camere, hol, beci și 400 mp sau schimb cu variante. Telefon 221002, între orele 17,00-19,00. (342792)

■ Vînd casă și teren în suprafață de 560 mp în Roman, str. Toma Stelian nr. 135. Relații la telefon 033/216056, după ora 16,00. (638553)

■ Vînd casă în Iași. Telefon 01/6835737. (342850)

■ Vînd casă la Mănăstirea Văratec. Informații la telefon 068/189861, Brașov. (342876)

■ Vînd urgent apartament 3 camere decomandate, în comuna Flămînzi, județul Botoșani. Telefon 552240. (2505)

■ **Vînd magazin alimentar ultracentral; construcție nouă, utilaje și dotări noi din import. Afacere de excepție. Telefon 213755, între 9,00-16,00. (70746)**

CUMPĂRĂRI

■ Cumpăr Dalmațian mascul, exclus pui. Telefon 147224. (342567)

■ Cumpăr grîu panificație, fără tăciune, ofer 230 lei/kg, asigur transport la maximum 40 km; 240 lei/kg din Iași. Telefon 117126. (342790)

■ Cumpăr grîu panificație 300 lei/kg. Telefon 030/216582, între orele 7,00-18,00. (6384546)

■ Cumpăr porumb boabe. Ofer 220 lei/kg. Asigur transport la cantități peste 500 kg și maximum 20 km. Telefon 117126. (342963)

AGENȚIA CASTER
cumpără
1, 2, 3, 4 camere, indiferent de zonă și stare. Prețuri avantajoase, funcție de zonă, amplasare și amenajări.
Pentru informații suplimentare sunați la tel. **142110/106**, între orele 9.00-19.00, sîmbăta 9.00-14.00.
Hotel Unirea, cam. **106**.

AGENȚIA CASTER
cumpără și închiriază
garsoniere, apartamente, case, terenuri, spații comerciale, spații producție.
Pentru informații suplimentare sunați la tel. **142110/106**, între orele 9,00-14,30 și 16,00-19,00.
Hotel Unirea, cam. **106**.

Cumpărăm apartament cu trei camere, confort I A în zona I sau II a municipiului, cu plata în lei. Telefon 146220 int.101 sau 112.

ÎNCHIRIERI

AGENȚIA CASTER
caută spre închiriere
apartamente cu 1, 2 sau 3 camere, preț avantajos.
Pentru informații suplimentare sunați la tel. **142110/106**, între orele 9.00-19.00, sîmbăta 9.00-14.00.
Hotel Unirea, cam. **106**.

Ofer spre închiriere apartament două camere decomandate și mobilat. Relații la telefon *12.22.47*.

Caut spre închiriere spațiu amenajat pentru producție patiserie, aproximativ 100 mp., două căi de acces, posibilitate de racordare gaz metan, eventual asociere. Tel. 144.776, 271333.

■ Ultracentral, spații pentru reprezentanțe, sedii de firmă, birouri. Relații la telefon 210711; 210706, 210645.

■ Închiriez apartament mobilat, telefon, zona Podu Roș, plata în valută. Telefon 230014; 130561. (70736)

■ Închiriez spațiu - 2x4 m, str. Victor Babeș nr. 9, utilizări multiple (garaj, magazin etc.) Telefon 132927, între orele 8,00-11,00.

SCHIMBURI

Schimb apartament cu trei camere decomandate, cu gresie, faianță și alte îmbunătățiri, etaj 1, situat în Frumoasa, cu apartament similar în zonele centrale. Ofer diferență de zonă. Tel. 221491.

AGENȚIA CASTER
schimbă
garsonieră și apartament cu 2 camere, sau apartament cu 2 camere, sau apartament cu 2 camere și apartament cu 3 camere, sau garsonieră și apartament cu 3 camere, contra apartament cu 4 camere, etaj inferior, numai zonele Copou, Sărărie, Autogară, sau casă cu 3 camere.
Pentru informații suplimentare sunați la tel. **142110/106**, între orele 9,00-14,30 și 16,00-19,00.
Hotel Unirea, cam. **106**.

■ **Schimb (vînd) casă 2 camere, neterminată (locuibilă), cu grădină și pomi, lîngă pădure în Horlești - Voinești, unui vînător, apicultor, pictor, poet etc. (după caz și 0,5 ha teren arabil) sau schimb cu apartament, garsonieră și auto. Telefon 146023. (71195)**

■ **Schimb spațiu comercial 53 mp, Șos. Nicolina 12, bl. 937, parter (în fața stației de tramvai Tudor Nicolae), cu ceva similar, zona Tătărași, la stradă. Telefoane 126489 (între orele 9,00-17,00); 114421 (între orele 17,00-21,00). (342855)**

■ Schimb Dacia 1310 L, 1993, excepțională, și apartament 2 camere decomandate, Nicolina, 60 mp, două balcoane, unul cu glasvand de 12 m, telecablu, telefon Alcatel, ușă stejar, acces direct la tramvai, autobuz, troleu, cu apartament 2-3 camere, central, Tg. Cucu, b-dul Independenței, str. Lascăr Catargi, str. A. Panu, negociabil. Telefon 220413, zilnic după ora 18,00. (342892).

DECESE

✝

Rodica și Dan Grădinariu anunță cu durere în suflet trecerea la cele veșnice a celui care a fost **IOAN ARNDT**. Înmormîntarea va avea loc la cimitirul "Eternitatea" duminică, 25 februarie, ora 14.00 Dumnezeu să-l odihnească în pace.

✝

Nepotul Corlat Ioan cu soția Mariana, strănepoții Iustinian-Ioan și Laura-Maria și răsnepotul Teodor-Constantin, anunță cu tristețe și pioșenie decesul celei cea fost **DONOSĂ TASIA** 96 ani. Înmormîntarea a avut loc miercuri, 21 februarie la cimitirul "Eternitatea".

✝

După o lungă și grea suferință a plecat pe drumul fără întoarcere scumpa noastră soție, mamă și bunică **TELETIN ELENA** 70 ani pe care veșnic o vom purta în sufletele noastre. Corpul neînsuflețit se află depus la Capela cimitirului Eternitate. Dumnezeu s-o ierte și să o aibă în pază. Înmormîntarea va avea loc sîmbătă, 24 februarie 1996, ora 13.

✝

Soarta a fost nedreaptă și te-a smuls de lîngă mine, chiar atunci cînd aveam cea mai mare nevoie de tine. Pe 18 februarie inimioara ta **POPOVICI VASILE (LICĂ)** a încetat să mai bată la numai 29 ani. Te plînge soția Lili, care nu te va uita niciodată. Senină să-ți fie viața dincolo. Înmormîntarea va avea loc, duminică la cimitirul Buna Vestire (C.U.G.) începînd cu ora 12.

■ **A murit MIHAI BORDEIANU. Familia și rudele apropiate anunță cu durere încetarea din viață, după o cumplită suferință, a celui ce a fost MIHAI BORDEIANU - 58 ani (maistru-instructor la Liceul CUG). Corpul neînsuflețit este depus la capela Bisericii cimitirului "Sf. Vasile". Înhumarea va avea loc duminică, 25 februarie 1996, orele 12,00. (70750)**

■ **Cu sufletele îndurerate, familia anunță încetarea din viață a celei ce a fost mamă și bunică - ANASTASIA STANISLAV. Înmormîntarea va avea loc sîmbătă, 24 februarie 1996, la cimitirul "Sf. Vasile", în a cărui biserică este depusă. Nu o vom uita niciodată. (70749)**

CONDOLEANȚE

✝

Robert și Flavian se despart cu durere pentru totdeauna de bunul lor bunic **ARDNT GIONI**. Dumnezeu să-l odihnească în pace.

✝

Doamna învățătoare, împreună cu colectivul clasei a-III- D de la Școala Generală "N. Toniza" sînt alături de elevul Agavriloaie Alexandru în clipele grele pricinuite de decesul tatălui.

✝

În momentele extrem de grele, colectivul clasei a-XI-a D de la Școala Normală "Vasile Lupu" Iași este alături de Laura Crișu care este marcată de pierderea dureroasă a mamei sale. Laura, sîntem cu tot sufletul alături de tine. Sincere condoleanțe.

✝

Regretăm profund trecerea în neființă a celui ce ne-a fost coleg și șef, ani la rînd ing. **PLUMB VALERIU** și transmite sincere condoleanțe familiei îndoliate.Dumnezeu să-l odihnească în pace. Colectivul biroului siguranța circulației R.A.T.C. Iași

Sincere condoleanțe d-nei Lili Popovici în aceste momente grele prin care trece pricinuite de dispariția prea timpurie a soțului **POPOVICI LICA** din partea locatarilor din str. Primăverii nr. 19

Regretăm profund trecerea în neființă a celui ce ne-a fost coleg și șef, ani la rînd ing. **PLUMB VALERIU** și transmite sincere condoleanțe familiei îndoliate.Dumnezeu să-l odihnească în pace. Colectivul biroului siguranța circulației R.A.T.C. Iași

Colectivul biroului contabilitate "Moldoplast", transmite condoleanțe d-nei Doltu Maria pentru pierderea tatălui.

Familiile State Costel și Baltag Dumitru regretă dispariția prematură a colegei **MUSTEAȚĂ ECATERINA**. Sincere condoleanțe familiei. Dumnezeu s-o odihnească în pace.

Familia dr. Gh. Scripcaru păstrează o pioasă amintire omului de aleasă sensibilitate ce a fost dr. Iordăchescu și transmite condoleanțe familiei.

Familia Costea Vasilică transmite sincere condoleanțe familiei Purice Ștefan pentru pierderea suferită prin decesul tatălui. Dumnezeu să-l odihnească în liniște și pace.

Colectivul Școlii Speciale profesionale Iași transmite sincere condoleanțe familiei Luis Vasile pentru pierderea suferită.

Colectivul de salariați al Complexului Agrosem Iași și S.U.C.P. Podu Iloaiei este alături de colegul Mitache Gheorghe la marea durere suferită prin decesul mamei, și-i transmite sincere condoleanțe.

Familia Amancei Ioan anunță cu nemărginită durere și regret moartea scumpului lor ginere **POPOVICI VASILE (LICĂ)** pe care nu-l vom iuta niciodată. Dumnezeu să-l odihnească în

Familia Pralea Alexandru transmite sincere condoleanțe familiei Chidovăț Nicu pentru pierderea mamei.

Șantierul 2 Moldifca transmite sincere condoleanțe colegului Idriceanu Ștefan pentru pierderea tatălui.

Colegii, întregul colectiv de la Radio Iași regretă decesul neașteptat al lui **ROTARU EMIL**, ziarist care ani îndelungați s-a străduit să ofere ascultătorilor, din această parte a țării, informațiile cele mai importante. Exemplu pentru mulți dintre noi, îi vom păstra o pioasă amintire pentru spiritul său de dăruire și abnegație, de altruism și perseverență. Dumnezeu să-l odihnească în pace.

COMEMORĂRI

Fam. Stoica Gheorghe și Elena și sora Irina, anunță împlinirea a 40 de zile de cînd a plecat dintre noi, fiul și fratele **STOICA SEBASTIAN**, lăsînd în urmă lacrimi și un gol imens în sufletele noastre. Comemorarea va avea loc sîmbătă 24 febr. 1996, ora 10.30 la cimitirul Mănăstirii "Galata".

Mioara, Ioana și Nicoară amintesc celor care l-au îndrăgit pe **HRIMIUC TOPORAȘ GHEORGHE (Sașa)** că a trecut un an de la plecarea lui dintre noi. Comemorarea va avea loc sîmbătă, 24 febr. 1996, orele 11.30 la cimitirul "Eternitatea".

MULȚUMIRI

Familia Camara Mangue transmite cele mai sincere mulțumiri și o profundă recunoștință d-lui dr. Dănuț Costin- medic primar, sef lucrări și șeful clinicii a II-a Oftalmologie a Spitalului Sf. Treime, d-nei dr. specialist Magda Dogaru, d-nei medic anestezist Elena Leahu, d-lui medic specialist Dumitru Petraru, întregului colectiv de cadre sanitare, precum și personalului de îngrijire, pentru înaltul profesionalism, umanism și ținută morală de care au dat dovadă în îngrijirea fiului Edouard (Moussa).

OFERTE SERVICII

COMPANIA DE TURISM NET

Excursii în:
TURCIA
24.02.1996
GRECIA
23.03 - 31.03.1996
170 USD + 200.000 lei, 7 zile

Asigurăm transport GERMANIA și FRANȚA și asistență obținere viză pentru FRANȚA.

Serbările Mărțișorului
1- 3 martie
Vatra Dornei
22.000 lei
Casa Modei -mezanin
Telefon **117596**.

CORPO SAN

societate specializată în servicii medicale mobile

oferă.

ASISTENȚĂ MEDICALĂ NON STOP

Corpo San va sta la dispoziția dumneavoastră 24 de ore din 24. În orice moment din zi sau din noapte veți putea beneficia de serviciile **Corpo San**, dînd un simplu telefon. Un echipaj medical de înaltă calificare se va deplasa de fiecare dată, în maximă urgență, la dumneavoastră. Sistemul de asistență medicală de urgență la domiciliu devine o realitate. Un simplu telefon și **Corpo San** va fi acolo unde este nevoie de ajutor. Vă reamintim pe scurt serviciile pe care **Corpo San** vi le oferă

NON STOP!

- consultații medicale la domiciliul pacientului, cu deplasare la pacient în regim de maximă urgență
- tratamente de urgență la domiciliul pacientului
- transportul și internarea pacientului în cazuri de necesitate
- analize de laborator la domiciliul bolnavului
- tratamente injectabile, intravenoase și intramusculare, la domiciliul pacientului
- eliberarea de rețete în regim compensat, precum și eliberarea altor acte medicale.

Apelați **NON STOP** **Corpo San** la telefon **113.130**.

SOSIM IMEDIAT!

DR. IORDACHE CONSTANTIN, MEDIC PRIMAR PEDIATRU, oferă **consultații** la domiciliul copiilor bolnavi. Tel. **214001**.

INTERFON DE ACCES CU CARTELĂ

pentru siguranța scării blocului.

ELECTRA SRL
Telefon: 032-126276

Transport marfă și persoane cu Break Diesel, 145 lei/km.

Telefon ***129995*** sau ***141464***.

Dr. AILIOAIE ***- medic primar - DOCTORUL FAMILIEI permanent.*** Tel. ***25.11.17.***

Executăm documentații pentru licențe de fabricație. Telefon 032/252204.

Societate comercială de proiectare întocmește în regim de urgență documentații tehnice, pentru obținerea avizelor PSI, pentru orice fel de construcții. Relații zilnice la telefon **149939**, orele 12.00-20.00.

■ **Profesor, meditez matematică pentru admitere la facultate. Pret 5.000 lei/h. Telefon 128563.**

■ **Inginer, repar mașini de spălat (automate sau obișnuite), uscătoare de rufe, mașini de spălat vase, mașini de cusut, alte aparate electrocasnice. Telefon 233216, după ora 17,00. (71826)**

■ Cos fuste - 5000 lei. Telefon 221166. (342788)

■ Confectionez rulouri si obloane lemn de tei, jaluzele aluminiu. Telefon 121963. (342817)

■ Tehnoredactare computerizată, listare alb-negru. Calitate exceptională. Telefon 159916. (342826)

■ Meditâm română-fizică orice nivel. Profesori cu experientă. Garantâm satisfactii! Telefon 113751. (342852)

■ Tehnoredactare - ieftin, rapid, calitate ireprosabilă. Telefon 130266. (342853)

■ Inginer, repar televizoare color si AN, sonor Tele' M. Telefon 128356. (342883)

LOCURI DE MUNCĂ

Complexul Național Muzeal "Moldova" Iași (Palatul Culturii) anunță scoaterea la concurs a postului de contabil șef.

Condiții de angajare:
- studii superioare de specialitate:
- vechimea minimă 8 ani.

Relații suplimentare la secretariatul instituției, str. P-ța Ștefan cel Mare și Sfînt nr.1, tel. 147402 sau 114136/12.

EROM SA IAȘI angajează urgent **MAGAZIONER.**

Condiții:
- absolvent de liceu economic
- vîrsta maximâ 30 ani.

Informații la tel. **125405**, **126105**.

■ **Primăria municipiului Iasi anunță concurs, la sediul instituției, ora 10,00, pentru ocuparea unui post de inspector de specialitate la Serviciul de gospodărire comunală și locativă, studii superioare - Facultatea de constructii, azi, 23.02.1996. Relatii, bibliografie, documentația necesară se dau la Serviciului personal-salarizare, camera nr. 24.**

■ **Angajăm tonetar pentru zona Podu Roș. Comision negociabil. Relatii la complexul "Globus", stand 25 (lîngă restaurantul "Familial") între orele 11,00 - 20,00.**

■ **Angajăm șofer (preferabil pensionar), fără auto, 3-4 ore pe zi, cu minime cunoștințe de mecanică. Relatii la complexul "Globus", stand 25 (lîngă restaurantul "Familial"), între orele 11,00 - 20,00**

■ **Primăria municipiului Iasi anunță concurs în data de 29 februarie 1996, orele 10.00, la sediul instituției, pentru ocuparea a 5 posturi de operator date la Serviciul informatizarea serviciilor. Condiții: studii medii: liceu de informatică sau cursuri de operatori. Relații, bibliografia, documentatia necesară se dau la Serviciul personal-salarizare, camera 24.**

■ **SC SEMROM SA, cu sediul în București, str. Hristo Botev nr. 1, sector 3, angajează, prin concurs, director la Complexul "Agrosem" Iași. Condiții: absolvent al Institutului Agronomic și o vechime minimă de 10 ani în agricultură. Societatea este specializată în preluarea, condiționarea, valorificarea semințelor de cereale și plante tehnice. Concursul are loc la sediul SC SEMROM SA, pe data de 15 martie 1996, orele 10,00. Relații suplimentare la telefon 016157083/12. (342902)**

■ SC LUMINA SRL angajează două muncitoare necalificate. Condiții: vîrsta 25-35 ani; recomandări. Candidatele se vor prezenta sîmbătă, 24 feb. 1996, în strada Manta Rosie nr. 17, orele 10,00. Relații la telefon 131622. (342857)

FELICITĂRI

LA MULȚI ANI!

Doamnei *DANIELA MIHAI* cu ocazia sărbătoririi zilei de naștere, un călduros "La mulți ani" din partea colegilor de servici.

LA MULȚI ANI!

IURCOVSCHI TUDOR-COSMIN Cu ocazia împlinirii a 5 anișori, cele mai calde urări și împlinirea tuturor viselor de copil din partea părinților și bunicilor.

PIERDERI

■ Pierdut acte pe numele Valentin Plesu, din Huși. Recompensă deosebită. Sunați la telefoanele: 172746 sau 177071/ Iași.

■ Pierdut autorizație sanitară de functionare pentru secția preparate calde (mici, hamburgeri etc.) pe numele GASTROCOM SA - patiseria Podu Roș. O declar nulă. (342970)

■ Pierdut carnet student pe numele Gheorghe Zodieru. Îl declar nul. (342900)

■ Pierdut permis de intrare nr. 112, pe numele Mioara Neagu. Îl declar nul. (342904)

■ Pierdut carnet student pe numele Loredana Rusu. Îl declar nul. (342905)

LICITAȚII

■ CONSILIUL LOCAL MOGOSESTI - IASI scoate la licitatie publică, prin vînzare, următoarele bunuri: o bucătărie; o basculă; o masină tratat seminte; trei cîntare-balanță Sibiu; zece hrănitori bovine; un grajd animale; o magazie cereale. Licitatia va avea loc în ziua de 14 martie 1996, la sediul Consiliului Local Mogoșești. (342891)

DIVERSE

Cursul "SILVA INTERNATIONAL" pentru controlul stresului și dezvoltarea calităților latente ale minții (memorie, intuiție, creativitate, clarviziune, etc.), cu predare intensivă în stare alfa a creierului, se va desfășura în zilele de 30, 31 martie, 6, 7 aprilie. Pentru informații, sunați la telefon 173534 - Iași

SC AUTOTRANSPORT SA Iași - Școala de Șoferi, primește înscrieri pînă la data de 29.02.1996, pentru cursurile de șoferi amatori cu o durată de 7 săptămîni, care încep la data de 01.03.1996.Relații suplimentare la telefon: 173621, 175868 sau la sediul Școlii din Șoseaua Ungheni nr.2 unde se poate ajunge cu tramvaiul nr.3 spre Dancu, stația Hotel "Basarabia".

CENTRUL DE PERFECȚIONARE AL MINISTERULUI CULTURII BUCUREȘTI CASA DE CULTURĂ A SINDICATELOR IAȘI organizează **ȘCOALA SUPERIOARĂ DE SECRETARIAT**

Se studiază:
- Tehnica activității de secretariat
- Stenodactilografie
- Utilizarea P.C. -urilor.
Tehnoredactare computerizată
- Limba engleză
- Elemente de contabilitate.

Școala va funcționa în perioada 4 martie - 20 iulie 1996.
Se eliberează diplome recunoscute.
Relații la tel. 135158.

AGENDA OMULUI DE AFACERI

ELCOSERV SRL

- case de marcat electronice
- cîntare electronice
- calculatoare electronice
- reparații, service, consumabile

Tel./fax: 032/230205

DIRECT SRL

produce și comercializează
- antigel concentrat și preparat
- lichid de frînă
- electrolit
- tananți
- uleiuri
- degresanți
- vopsele

pentru industria textilă și pielărie

Str. Tătărași 31, tel. 032/176335, fax 032/270321

KRADON GROUP

- SERVICE AUTO la toate tipurile de mașini
- vinde consumabile BOSCH:
  - baterii auto - garanție 2 ani
  - filtre aer, ulei, combustibil
  - bujii
  - curele distribuție
  - duze
  - platine

Aduce la comandă piese auto import.
Program: 9^{00}-18^{00}
Ștr. Rampei nr. 18-20 (în spatele pieței Dacia)

MIXT COM SRL

vinde en gros:
- produse cosmetice:
- Colgate Palmolive cu 3% sub prețul fabricii;
- Farmec Cluj - AC -0%
- deodorante gama Fa, Denim, Impulse, Rexona, 8x4, Extase, Fleurs de Paris
- fixativ, neofix, soluție permanent la rece
- detergent

Complex Comercial SIRAJ, stand 3C, tel. 213482

Agenția de turism "TOTEM" Iași

Italia - Franța
438 USD

CASA TINERETULUI - IAȘI; Telefon 032-213545

ETNIS SRL

Partener comercial al firmei germane Vaillant, pentru zona Moldova, vă oferă
Centrale și cazane pentru încălzit
- pe combustibil lichid sau gaz
- electrice

Asigurăm: montaj, service și garanție 3 ani.
Produsele se vînd și cu plata în 6 rate lunare.
Str. N. Iorga nr. 7D, bl. F5, tel. 230113, fax 232690

TRANSCOM SA

efectuează
- transport auto
- reparații auto

închiriază spații de parcare

Str. Aurel Vlaicu 54, tel./fax 173636, 173078

VEGA SRL

Furnizează și montează:
- Pereți din gips
- Plafoane suspendate din carton gips, aluminiu tip trafor panouri din fibre minerale
- Faianță, gresie, marmură
- Var lavabil, ciment adeziv
- Corpuri de iluminat Reggiani
- Tîmplărie din aluminiu

Str. Sfîntul Lazăr 33, tel. 032- 131908

SC MOLID SRL

instalează
SISTEME DE SECURITATE
- sisteme electronice de alarmă
- dispecerat de supraveghere, non stop
- alarmarea echipei mobile de intervenții INDEPENDENT GUARD SECURITY.

Hotel UNIREA, cam. 1212
tel. 032/142110, int. 1212, tel. 032/214564

SCR MOLDOVA SA

fostă ICRA

Primește cupoane nominative și certificate de proprietate prin subcentrul de înscriere la sediul societății din Calea Chișinăului nr. 35 (lîngă PANGRAN - CIMP IAȘI) în zona industrială, între orele 10-15, tel. 137770, 137780.

Persoanele care depun pentru SCR MOLDOVA SA IAȘI nu plătesc taxa de depunere de 2000 lei.

TOFAN GRUP SA
Filiala Iași

comercializează
anvelope și camere auto

Str. Ghica Vodă 1B (demisol), tel. 114782
Contact: Cornel Arcip, Director

EROM S.A.

distribuitor al produselor
- COLGATE - PALMOLIVE
- FARMEC CLUJ
- MIRAJ
- SCHWARZKOPF (TAFT, SCHAUMA)
- JOHNSON PH
- GILLETTE
- GAMA LA FEMME, etc.

IMPORTANT: discount 0÷6% sub prețul producătorului.
Tel./Fax: 032/125405; 126105

ELCOSERV SRL

vinde:
Role de hîrtie pentru case de marcat și calculatoare de birou:

57 mm	- 885 lei cu TVA
44 mm	- 930 lei cu TVA
37,5 mm	- 634 lei cu TVA

Tel./fax: 032/230205

I.P.P.U SRL

Societate mixtă româno-germană-elvețiană
Tipărește la comandă:
ETICHETE ȘI RECLAME AUTOCOLANTE
Orice cantitate și dimensiuni !
Utilizăm orice material: folie aluminiu, PET, PP, PVC
Str. Ștefan cel Mare și Sfînt nr. 8A,bl. A, ap. 21
tel/fax: 032/212123; 032/231071

PAPER DRAGON

vă oferă en gros:
- caiete școlare de toate tipurile;
- hîrtie offset (gramaj 60; 70; 80 g/m2);
- hîrtie de ambalaj;
- hîrtie de scris;
- agende, dosare și registre, notesuri, blocuri de corespondență, plicuri;
- toată gama de documente tipizate

Sucursala Iași - Bd. Copou nr. 7, tel/fax: 032/214033

FLEXAL

execută la comandă

jaluzele orizontale din aluminiu cu lățimea lamelei de 22 mm.

Iași, str. M. Varlaam nr. 5, tel. 032/233298.

ELECTRONIC RESEARCH CENTER

486 DX4/100 Mhz

4MB RAM, Color Monitor 14"LR
850 MB HDD, SVGA 512 KB

2.799.000 lei

tel: 271058

S.C. STAMINALCO S.A. Craiova filiala Bacău

în cadrul S.C. "LEGUME-FRUCTE" S.A. Bacău îmbuteliază și livrează băuturi alcoolice "UNCLE SAM"
- rom, vodcă = 980 lei
- lichioruri = 1150 lei
- rachiuri =890 lei etc.

Prețurile nu includ TVA.
Hotel UNIREA, cam. 1212
tel. 032/142110, int. 1212, tel. 032/118613

ZACORA SRL

oferă:
- congelatoare, frigidere
- televizoare, mașini de spălat marca EDESA - Spania

Plata în 4-6 rate lunare, fără dobîndă !
Telefon: 032/252914, 032/157034

ȘANTIER NR. 9 INSTALAȚII SA Iași

lansează construcția de locuințe cu plata în rate eșalonate pe termen de 15 ani cu dobînda de 15% pe an.

Str. N. Iorga nr. 26A, et. I, cam. 25-28, Tel/Fax: 133073
Contact: Hogaș Constantin - director

MOLDODERM S.R.L.

specializată în:
1. cojocărie - recondiționări
2. confecții de orice tip
3. blănărie fină
4. vopsitorie piei și haine din blană
5. tăbăcărie de orice fel

Str. Dragoș Vodă nr. 29 Tătărași Nord
Tel. 177550

S.C.T. MOLDOVA S.A. Iași

desface o gamă largă de produse de cofetărie și patiserie de o calitate deosebită, la prețuri avantajoase prin restaurantele
MOLDOVA, TRAIAN, UNIREA și IAȘUL
executate în laboratoarele proprii.

Primim comenzi pentru diverse ocazii în cantități nelimitate.

Relații suplimentare la telefoanele: Moldova - 142225, Traian - 143330, Unirea - 142110, Iașul - 116559.

AUTO - TECHNIC

oferă la cele mai mici prețuri (cu garanție și postgaranție)

✓CALCULATOARE
✓IMPRIMANTE, CONSUMABILE
✓PROGRAME CONTABILITATE

POSIBILITĂȚI DE LEASING!!!

Iași - str. V. Stroiescu nr. 10
tel/fax 032-21.31.01.

ROMUS
TRADING & DEVELOPMENT Ltd

- computers
- telecomunications

B-dul Copou nr. 3, tel/fax 210492, 213757

HOROSCOP

BERBEC

(21 mart. - 20 apr.):

Afacerile mai mult stagnează, dar nici pe dvs. nu vă preocupă în mod deosebit. Preferați un cîștig mai mic, dar care vă cere ceva mai puțin efort.

TAUR

(21 apr. - 20 mai):

Preocupările noi sînt în avantajul poziției sociale și mai ales al imaginii. Ajutoarele pe care le așteptați vin cu oarecare întîrziere, dar sînt consistente.

GEMENI

(21 mai - 21 iun.):

Relațiile dvs. au început să se deterioreze și asta din cauza unor mici sau mari neglijențe. Puteți să vă reveniți fără prea multe eforturi, însă cu punctualitate.

RAC

(22 iun. - 22 iul.):

Puterea obișnuinței vă face să arătați rețineri serioase în fața unei propuneri care v-ar modifica existența. La urma urmelor, dvs. apreciați cît pierdeți și ce cîștigați..

LEU

(23 iul. - 22 aug.):

Ușa la care bateți va rămîne închisă pe multă vreme de aici înainte. Voința nu vă va ajuta de data aceasta să obțineți bunăvoința de care aveți atîta nevoie.

FECIOARĂ

(23 aug. - 22 sept.):

Interesele urmărite sînt bine slujite de întreg concursul de împrejurări. Mai trebuie ca și dvs. să le acordați mai mult timp din preocupările dvs.

BALANȚĂ

(23 sept. - 22 oct.):

Poate că vă risipiți în prea multe direcții și nu obțineți foarte mult de niciunde. În total, însă, vă puteți declara mulțumit(ă) de rezultatele obținute.

SCORPION

(23 oct. - 21 nov.):

Nu este obligatoriu să vă plătiți polițele de îndată ce ați aflat cine vă este adversarul. Uneori este mai bine să-l aștepți în liniște, "la cotitură"

SĂGETĂTOR

(22 nov. - 21 dec.):

Rețeta pe care o aplicați este destul de primitivă, dar dă rezultatele așteptate. Asta nu trebuie să vă facă s-o folosiți și cu altă ocazie.

CAPRICORN

(22 dec. - 19 ian.):

Lăsați lucrurile să meargă, dacă nici o soluție nu se arată a fi adecvată. De-ați ști cîte lucruri se rezolvă de la sine mai bine decît le-ați urmări!

VĂRSĂTOR

(20 ian. - 18 febr.):

Ciudățeniile dvs. nu vă aduc întotdeauna simpatii, dar nici numaidecît antipatii. Oamenii însă se arată mai rezervați cînd li se propune o soluție neașteptată.

PEȘTI

(19 febr. - 20 mart.):

Analiza dvs. se dovedește corectă, iar soluțiile pe care le preconizați sînt adecvate. Reușita deplină mai ține doar de un dram de noroc și de întîmplare.

LEGENDA:

- vă paște ghinionul;

- prudența e mama înțelepciunii;

- n-aveți nimic de pierdut;

- șansa vă surîde

Meniul zilei

■ Ciorbă de fasole albă cu picior de porc

Cantități: Fasole albă 300 g, picioare de porc 1,5 kg, doi morcovi, un pătrunjel, două cepe, 4 căței de usturoi, bulion de tomate, smîntînă 125 g, făină 50 g, ulei 75 g, oțet, verdeață, sare, piper.

Fasolea se fierbe, schimbîndu-se trei-patru ape. În ultima apă se pune sare. Picioarele de porc se pîrlesc, se spală, se pîrlesc din nou, pînă ce încep să capete miros de carne friptă. Se spală din nou, se taie în două cu o bărdiță și se pun la fiert, Cînd au dat în fiert, se spumează cît este necesar și se continuă fierberea. După 1-2 ore de fiert, se pune zarzavatul, tăiat julien și ceapa tocată și se fierbe, pînă ce carnea începe a se desprinde de pe oase. Făina se călește în ulei, se stinge cu bulionul de tomate, subțiat cu supa în care au fiert picioarele de porc. Se adaugă fasolea, supa cu legume și carnea de pe picioarele de porc tăiată feliuțe, smîntîna, mujdeiul de usturoi, oțetul, piperul, sarea. La servit se adaugă verdeață tocată.

■ Ecler cu cremă de vanilie

Aluatul: 100 ml ulei sau unt, 200 g făină, 200 g făină, 200 ml apă, 6-7 ouă, sare

Crema: 1 l lapte, 150 g făină, 300 g zahăr, 5-6 ouă, două plicuri zahăr vanilat sau 1/2 baton de vanilie, 30 g unt, sare.

Glazură: 100 g fondant de cacao

Într-un vas se toarnă ulei, apa, puțină sare și se lasă să dea în fiert, apoi se toarnă făina, amestecîndu-se repede cu un tel. Se ia de pe foc și după 5-6 minute, se adaugă pe rînd ouăle, amestecînd cu telul continuu după fiecare ou introdus în compoziție. La urmă compoziția se toarnă cu ajutorul unui poș (cornet cu dui). Acest cornet se umple pe jumătate cu compozitia obtinută și se strînge apoi cu mîna ca să cadă în tavă bastonașe lungi de 8-10 cm și de grosimea unui deget, între care se lasă o distantă de 3 cm. Apoi, pe suprafata fiecărui bastonaș se fac dungi cu o furculiță și se introduc imediat în cuptor, la foc puternic, să se coacă bine, să crească și să se rumenească frumos. Se coc cam 20 minute, se lasă să se răcească. Apoi se taie longitudinal un căpăcel care să rămînă totuși prins într-o parte de ecler. Se umplu cu cremă de vanilie și se glazurează.

■ Budincă de cartofi și parizer

Cantități: Cartofi 1 kg, cașcaval sau telemea 150 g, ouă 4 buc., parizer 250 g, smîntînă 350 g, unt sau margarină 50 g, piper, sare.

Cartofii se spală se fierb în apă cu sare, se curăță și se taie în cuburi, Cașcavalul se rade pe răzătoare, iar parizerul se trece prin mașina de tocat. Gălbenușurile se amestecă cu smîntîna, cașcavalul ras și albușurile bătute, spumă. Se condimentează cu piper și sare și se adaugă cartofii și parizerul. Se toarnă compoziția într-un graten uns cu unt, iar pe deasupra se pun bucățele de unt. Se dă vasul la cuptor, timp de 45-50 minute, după tăria cuptorului.

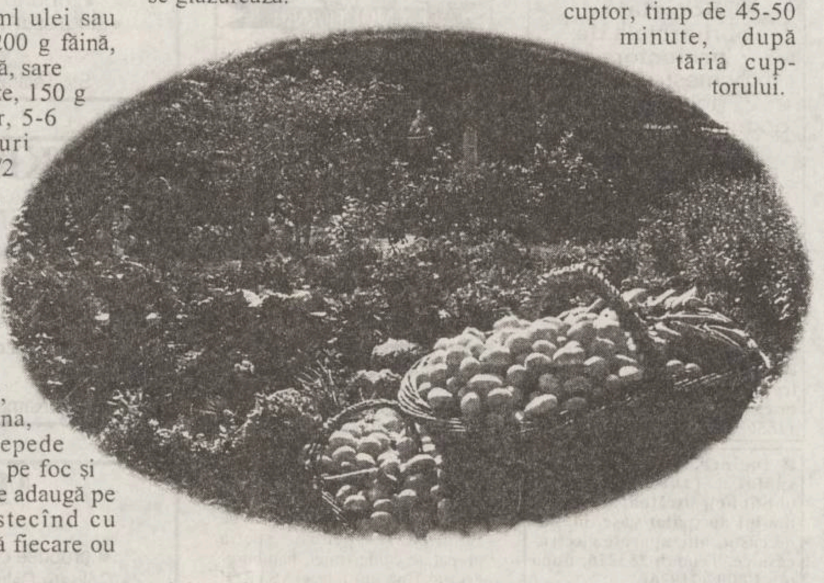

Din bucătăria altora

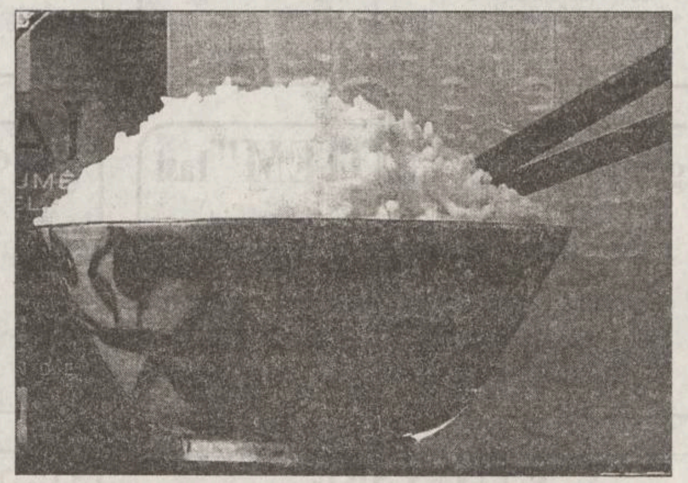

Orez ca la Canton (China):

4 cești de orez fiert în apă ușor sărată, 6 cîrnăciori, 200 g costiță, 100 g fileu de pește, cîteva ciuperci, o ceapă mare, 2 ouă, 5 fire de ceapă verde, sare și piper.

Orezul se fierbe cu 30 minute mai înainte. Cîrnăciorii și costița se taie în felii subțiri și se prăjesc pe jumătate în grăsime. Se călesc apoi ciupercile tăiate, se adaugă ceapa tocată și se potrivește de sare și piper. Se toarnă deasupra puțină apă și cînd sosul a scăzut potrivit se adaugă orezul fiert și, ținînd vasul la foc mic, se pun după cîteva minute ouăle bătute ca pentru omletă și fileul de peste tăiat. Cratița cu această compoziție se dă la cuptor pentru cinci minute, după care se servește cu ceapă verde.

Supă de iaurt (Bulgaria)

6 borcane de iaurt, o ceașcă mare de lapte, un castravete crud, zece nuci, trei linguri de ulei, mărar. Într-un castron se pune iaurtul și se diluează cu lapte. Castravetele curățat se taie în cuburi mici, se lasă să se scurgă de apă și se pune peste iaurt. Se adaugă nucile tăiate și uleiul. Se pune mărar tocat și supa se servește rece.

Prăjitură cu portocale (Portugalia)

250 g zahăr pudră, 4 ouă, 125 g făină, sucul de la 4 portocale. Într-un castron mai mare se amestecă bine zahărul pudră și gălbenușurile și se bat bine cu telul pînă se obține o cremă. Se adaugă albușurile bătute tare și făina în ploaie, amestecîndu-se continuu. Compoziția se pune într-o tavă unsă cu unt și se dă la cuptor cu foc potrivit de iute, pentru 30 de minute. Preparatul trebuie să-și dubleze volumul. Cînd este gata, prăjitura se taie în pătrate mici, se așează pe platou și se stropește cu suc de portocale îndulcit în care un sfert din lichid s-a completat cu vin roșu. Cînd prăjiturile s-au îmbibat suficient, pot să fie servite.

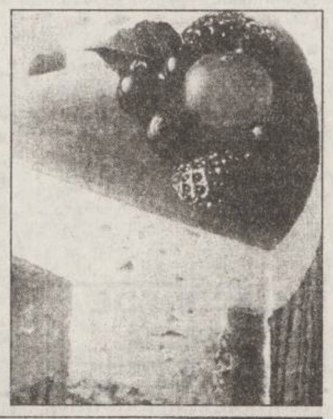

Sfaturi practice

■ Cînd pregătiți mămăligută, lăsați să fiarbă apa în clocote, apoi adăugați mălaiul stropit cu apă rece și nu se vor mai face cocoloașe.

■ Cînd curățați ceapa, nu-i tăiați codița. Aceasta vă va ajuta să o tocați mărunt, fără ca foile să se împrăștie.

■ Pentru a păstra culoarea roșie a sfeclei puneți-o la fiert bine spălată, fără a-i tăia capetele.

■ Sarmalele nu se vor prinde dacă pe fundul vasului veți pune rămurele de cimbru și frunză de varză fin tocată.

■ După ce buchețelele de cimbru s-au uscat bine la loc umbrit, ferit de praf, frecați-l bine, treceți-l printr-un ciur și păstrați-l în borcane ermetic închise.

■ Dacă untul a prins un ușor miros de rînced, topiți-l într-un vas pe baie de aburi și adăugați-i cîteva cubulețe de pîine prăjită. O altă idee: puneți untul într-un castron, întindeți-l bine cu o lingură de lemn și acoperiți-l bine cu lapte proaspăt. După cîteva ore, stoarceți-l bine, spălați-l cu apă rece și sărați-l puțin.

■ Mierea zaharisită se fierbe pe baie de aburi pînă se lichefiază complet. Se pune în borcan închis ermetic.

■ Supa nu dă pe dinafara vasului dacă marginile interioare ale acestuia se ung, în prealabil cu unt.

■ Carnea de pasăre frecată cu condimente și ținută două zile în marinată cu oțet și piper, foi de dafin, ienibahar, va avea gustul cărnii de vînat și va fi mai fragedă.

■La prepararea maionezei se pun în mod obișnuit: un gălbenuș fiert, unul crud și se toarnă ulei, picurînd, în timp ce frecăm continuu cu o lingură de lemn. Pentru reușita sigură a maionezei puneți peste gălbenușuri și un cartof mic fiert și pasat. Cartoful face ca maioneza să fie mai legată.

■ Puneți foarte puțină sare în tigaie mai înainte de a pune untura la încălzit. Aceasta nu va mai sări în stropi în timpul preparării.

■ Frisca bătută își păstrează consistența dacă pentru fiecare 1/2 kg frișcă puneți o jumătate linguriță de gelatină.

■ Lămîile rămîn proaspete multă vreme dacă le acoperiți cu sare ori dacă le țineți într-un borcan cu apă rece care se schimbă în fiecare zi.

■ Dacă vinul pregătit în casă a făcut floare, turnați în el puțin alcool rafinat (o linguriță la 1 litru). Lăsați astupat cîteva zile.

■ Piureul de cartofi va fi mai bun dacă în apa în care fierbem cartofii punem și o jumătate de morcov și 2-3 căței de usturoi.

■ Pentru ca piureul să iasă mai pufos și mai alb, frecați-l cu lapte fierbinte, nu rece.

■ Pîinea și cozonacul care s-au întărit, înveliți-le în hîrtie și puneți-le pentru 1-2 ore deasupra unui vas cu apă care fierbe.

■ Dacă vă rămîn cartofi fierți în coajă de pe o zi pe alta, pasați-i, puneți sare, piper, boia, pătrunjel, 1-2 ouă și cu puțină făină faceți chiftelute.

■ Cremele preparate la cald sînt gata atunci cînd nu "curg" de pe lingură.

■ Peștele nu se ține în frigider împreună cu alte alimente, în special carne.

■ Dacă frigiderul a prins miros neplăcut, dezghetați-l și spălați-l, după care introduceți în el o tigăiță cu zagăr ars, fierbinte.

■ Peștele se spală în apă rece, dar nu se ține în apă, pentru absoarbe apa și nu se rumenește frumos.

■ După ce peștele a fost spălat, stergeți-l cu un prosop curat, ungeți-l cu zeamă de lămîie, sărați-l și puneți-l la prăjit în ulei încins.

■ Icrele de tarama sau de heringi se pot desăra în lapte sau în apă rece, puse în tifon împăturit în două și ținute o oră, după care se storc și se prepară.

■ Cînd se scot icrele din pește, fiți atente să nu se rupă fierea care le poate amărî.

■ Ceapa ca să nu aibă miros așa de înțepător, după ce a fost tăiată, se spală în apă rece și se scurge bine.

■ Salata de varză dulce sau roșie ca să fie mai fragedă și mai gustoasă trebuie tăiată cît mai subțire (fideluță), presărată cu puțină sare, ușor frecată și lăsată așa 20-30 de minute. Apoi se stoarce varza de zeama pe care o lasă și după aceea se adaugă ulei, oțet și, după plac, piper pisat.

FLASH

Prince s-a căsătorit cu o portoricană

Artistul cunoscut înainte sub numele de Prince, s-a căsătorit, discret, în ziua Sf. Valentin, într-o biserică metodistă din Minneapolis.

Mireasa este portoricana Mayte Garcia, dansatoare din buric, cîntăreață și compozitoare. Mirele a intrat în biserică pe ușa din spate, s-a căsătorit în 35 de minute și apoi, cu aleasa inimii lui, a ieșit din biserică. Pentru a-i proteja pe proaspeții căsătoriți de privirile celor 200 de fani și ale zecilor de reporteri, personalul starului întinsese o copertină din pînză de la ușa bisericii și pînă la limuzina albă care aștepta să-i ducă pe miri în luna de miere. După ce cuplul a plecat, cei cîțiva invitați au deschis o cușcă aflată pe pajiștea lăcașului de cult și au eliberat un stol de porumbei.

Prince își anunțase căsătoria cu logodnica sa, Mayte, încă de pe 31 ianuarie, însă intenționa să o facă la Paris. Cei doi nu au avut timp să pregătească totul în Franța pînă la Sf. Valentin, Ziua Îndrăgostiților.

Pentru a-și asigura protecția, starul a plătit municipalității din Minneapolis 3.000 de dolari, ca această să-i asigure prezența unor forțe polițienești suplimentare la locul cununiei.

Mireasa a declarat, înainte de nuntă, că va purta un colier cu un medalion ce va reproduce simbolul soțului ei și că, în loc să spună "Da", va arăta cu degetul spre simbol și spre iubitul ei.

Un șobolan deturnează un avion

Un avion aparținînd Liniilor Aeriene Canadiene a fost nevoit să se abată din drumul spre Vancouver și să aterizeze la Tokyo, deoarece dintr-unul din containerele cu hrană ieșise un șobolan.

Rozătorul și-a făcut apariția printre cei 256 de pasageri la scurt timp după decolarea avionului DC-10 din Hong Kong, cu destinația Vancouver. Îngrijorat de perrspectiva unui zbor trans-oceanic cu un șobolan liber printre pasageri, pilotul a schimbat cursul aeronavei și a aterizat la Tokyo, unde călătorii au fost îmbarcați într-un alt avion.

Avionul "infestat" a fost trimis în Canada fără pasageri, dar cu numeroase capcane plasate strategic pentru a prinde rozătorul.

Oficialii companiei aeriene căreia îi aparține avionul sînt de părere că șobolanul a fost plasat la bordul aeronavei în glumă, pentru a "celebra" sosirea Noului An asiatic, aflat sub semnul Sobolanului.

Purtătorul de cuvînt al companiei canadiene a declarat: "Cred că trebuie să fim mulțumiți că nu ne aflăm în Anul Calului".

Un paznic a jefuit banca la care lucra

Poliția thailandeză urmărește un paznic de bancă, acuzat că a jefuit chiar instituția la care lucra. În timpul efectuării unui transfer monetar, paznicul s-a folosit de pistolul din dotare pentru a-și imobiliza colegii, pe care i-a închis în seiful în care aceștia trebuiau să pună banii. "Paznicul" a fugit cu peste 68.000 de dolari SUA. Infractorul lucra de doi ani la banca comercială pe care a jefuit-o.

CORPO SAN
societate specializată în servicii medicale mobile
oferă
ASISTENȚĂ MEDICALĂ NON STOP
• consultații medicale la domiciliul pacientului, cu deplasare la pacient în regim de maximă urgență
• tratamente de urgență la domiciliul pacientului
• transportul și internarea pacientului în cazuri de necesitate
• analize de laborator la domiciliul bolnavului
• tratamente injectabile, intravenoase și intramusculare, la domiciliul pacientului
• eliberarea de rețete în regim compensat, precum și eliberarea altor acte medicale.
Apelați
NON STOP
CORPO SAN
la telefon
113.130
SOSIM IMEDIAT

A APĂRUT
PUBLICAȚIE DE EXPRESIE MOLDOVENEASCĂ ȘI CIRCULAȚIE NAȚIONALĂ
BOMBA DE CAUCIUC
Cumpărați-o, că se termină !

Filmele acestei săptămîni

"T-Force"
Producție SUA, 1994.
Film polițist cu tentă SF
Premieră
Cinema"Victoria"
(Telefon. 112502)
ora 9,00 **- 1000 lei**
orele: 11.00; 13,00;
15.00; 17.00; 19.00
- 1800 lei

"Ace Ventura - un nebun în Africa"
Producție SUA, 1995.
Comedie cu Jim Carrey
Premieră.
Cinema "Republica"
(Telefon: 114327)
ora 9,00 **- 900 lei**
orele: 11,00; 13,00;
15.00; 17.00; 19.00 -
1800 lei

"Johnny Mnemonic"
Producție SUA1995.
Thriller SF cu Keanu Reeves
Cinema "Copou"
(Telefon: 145738)
ora 9.00 **- 600 lei**
orele 11.00; 13.00;
15.00; 17.00 **- 1200 lei**

"Stare de fapt"
Producție România 1995.
Dramă. Regia Stere Gulea
19.00 **- 1200 lei**

"Tăntălăul și gogomanul".
Producție SUA1995.
Comedie cu Jim Carrey și Jeff Daniels
Cinema "Dacia"
(Telefon: 164740).
ora 9,00 **- 500 lei**
orele: 11.00; 13.00;
15.00; 17.00; 19.00 -
1000 lei

INTEGRAMA ZILEI

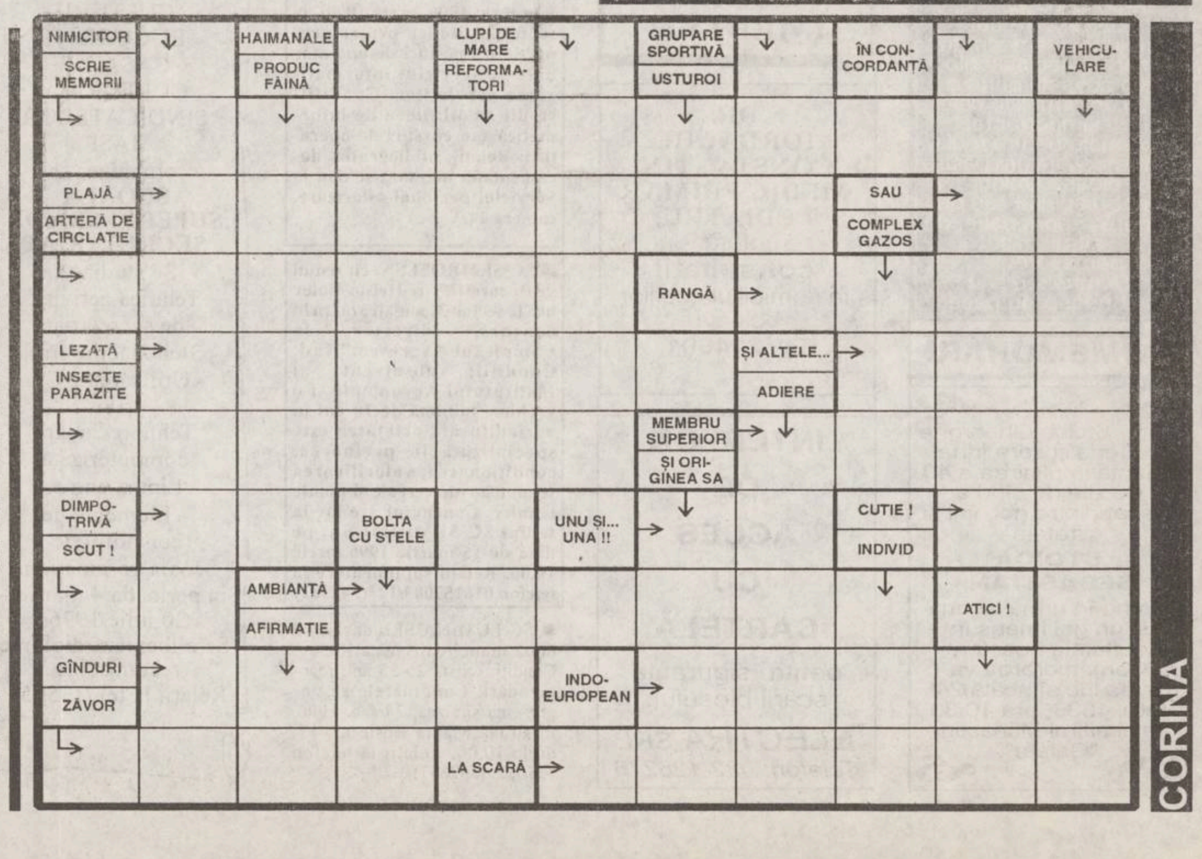

CORINA

MONITORUL INTERN

In criză de timp

Nicolae Văcăroiu cere urgentarea transformării FPP-urilor în fonduri de investiții financiare

Premierul Nicolae Văcăroiu a cerut, la întîlnirea desfășurată, miercuri seara, la Palatul Victoria, membrilor Comisiilor parlamentare pentru privatizare urgentarea aprobării în plenul Legislativului a Legii pentru transformarea FPP-urilor în fonduri de investiții financiare. Parlamentarii au cerut șefului Guvernului asigurări ferme în privința utilizării sumelor care se returnează investitorilor ce achiziționează pachete de acțiuni consistente din cota de capital social deținută de FPS în societățile comerciale. Portivit unei hotărîri guvernamentale, investitorii care achiziționează peste 20% din pachetul de acțiuni ale unei societăți primesc înappoi pînă la 60% din suma investită. Văcăroiu a reafirmat, conform purtătorului său de cuvînt, că respectivele sume au ca destinații expresă plata datoriilor agenților economici și retehnologizarea acestora.

În martie sau aprilie

Președintele turc Suleyman Demirel va vizita România

Președintele Turciei, Suleyman Demirel va întreprinde o vizită în România în martie sau aprilie, a declarat agenției Mediafax, purtătorul de cuvînt prezidential, ambasadorul Traian Chebeleu. Traian Chebeleu a precizat că vizita lui Suleyman Demirel se înscrie în seria consultărilor bianuale pe care România și Turcia le au la nivel de președinți. Ultima astfel de consultare a avut loc la Istanbul, în noiembrie 1995.

Prin prevederile Legii privind pregătirea populatiei pentru apărare

Amenzi de pînă la 3 milioane pentru neprezentare la încorporare.

Deputații au încheiat, ieri, adoptarea pe articole a Legii privind pregătirea populației pentru apărare, votînd cele trei articole din capitolul Sancțiuni în varianta elaborată de către Comisia pentru apărare a Camerei.

Membrii Comisiei au mărit atît limita minimă, cît și limita maximă a contravențiilor și au instituit chiar sancțiunea cu închisoarea contravențională. Astfel, neprezentarea la comisia locală de recrutare-încorporare la data, ora și locul stabilite în ordinul de chemare se sancționează cu închisoare contravențională de la o lună la șase luni sau cu amendă de la 500.000 de lei la 3.000.000 de lei. Aceeași sancțiune se aplică și celor care, chiar dacă nu au primit ordin de chemare, nu s-au prezentat la comisia de recrutare-încorporare pînă la sfîrșitul anului în care au împlinit vîrsta pentru a fi recrutați (19 ani) sau încorporați (20 de ani).

Pregătiri electorale

Partidul Democrat și-a desemnat candidatul pentru Primăria municipiului Craiova

Organizatia Dolj a Partidului Democrat l-a desemnat, ieri, pe Octavian Podeanu drept candidat al acestei formațiuni politice la functia de primar al municipiului Craiova. Octavian Podeanu, 52 de ani, absolvent al Facultătii de Matematică din Craiova, este, în prezent, directorul Liceului "Matei Basarab" din municipiu. PD este, deocamdată, primul partid care își anunță candidatul pentru funcția de primar al Craiovei.

Catastrofă aviatică la Baia Mare

■ un avion AN-24, aparținînd Autorității Civile Române, s-a prăbușit peste un camion, la circa 15 km de oraș

Deocamdată, este prematur să se emită ipoteze privind cauza catastrofei de la Baia Mare, a declarat, la trei ore după accidentul aviatic, ***Sorin Stoicescu***, șeful Inspectoratului Aviației Civile din Ministerul Transporturilor.

Avionul AN-24 prăbușit, ieri, în jurul orei 13.55, în nord-estul orașului Baia Mare, era singura aeronavă de calibrare și verificare tehnică din zbor a rutelor și aeroporturilor din dotarea Autorității Aeronautice Civile Române, a informat directorul tehnic al Aeroportului București-Băneasa, ***Emil Dinu***, prezentînd datele de zbor înscrise în registrul aeroportului.

Avionul fusese închiriat de Autoritatea Aeronatică Civilă Română (AACR) de la o societate de prestări servicii aeroportuare,

În catastrofa aeriană și-au pierdut viața opt persoane, dintre care șase aflate la bord. Conform cercetărilor efectuate de poliție, există indicii că în aeronavă s-ar mai fi aflat, în afară de cei șase membri ai echipajului și ai echipei tehnice, încă două persoane luate ocazional.

Echipajul era compus din patru angajați ai AACR, respectiv pilotul ***Cornel Șutiu*** și trei tehnicieni - ***Brâncuși, Sorescu*** și ***Stănilă*** - și doi angajați ai TAROM - copilotul ***Bibire*** și mecanicul de bord ***Foca.***

Avionul s-a prăbușit în cariera de piatră Sf. Ioan, peste o autobasculantă al cărei șofer, ***Aurel Rada***, a murit pe loc. De asemenea, ***Virgil Corda***, aflat în apropiere, și-a pierdut viata, iar ***Ioan Cheremeș*** a suferit arsuri de gradul I,II și III.

Conform Comandamentului Trupelor de Pompieri, echipele de salvare sosite la fata locului, reușiseră să recupereze, pînă la ora 17.00, dintre resturile aeronavei, cadavrele a șase persoane aflate la bord, existînd indicii că ar mai exista două corpuri ale unor persoane care fuseseră luate ocazional în avion.

Aeronava a decolat de pe Aeroportul Băneasa la ora 11.25, pe ruta Satu Mare- Baia Mare pentru verificarea tehnică a celor două aeroporturi.

Ajuns deasupra orașului Baia Mare, tehnicienii au efectuat verificările mijloacelor de navigație la sol și radiofar. La ora 13.52, legătura radio a aeronavei s-a întrerupt, iar la 13.55 avionul s-a prăbușit, a declarat agenției Mediafax ***Sorin Stoicescu***, șeful Inspectoratului Aviației Civile din Ministerul Transporturilor. De asemenea, sursa citată a precizat că vizibilitatea era bună, plafonul norilor fiind la 240 metri. ***"În mod normal aceste condiții meteo nu ar fi trebuit să cauzeze probleme de zbor piloților"***, a spus Stoicescu.

Directorul Aeroportului Baia Mare va conserva probele, pînă la sosirea Comisiei de anchetă din București, ieri, la ora 16.40.

În momentul în care comandantul a raportat, ultima oară, turnului de control, poziția de zbor, aeronava se afla la o altitudine de 900 metri.

În ceea ce privește cauza accidentului, comandantul Aeroportului din Baia Mare, locotenent-colonel ***Vasile Dale*** a exclus vremea neprielnică, deoarece existau condiții optime de zbor pentru acest tip de avion. Potrivit postului de radio BBC, dacă martorii oculari sustin că avionul se afla în flăcări înainte de a se prăbuși, indiciile ar duce spre o problemă de natură tehnică.

Deoarece recent s-a mai prăbușit, în Italia, un avion românesc, de tip AN-24, ***Aurel Novac***, ministrul Transporturilor a declarat ieri postului PRO-TV că vor fi înăsprite controalele efectuate pentru siguranta acestor zboruri.

Operațiunile de căutare continuă.

Conform unor surse din Ministerul Agriculturii

Campania agricolă din 1996 este cea mai dificilă din ultimii cinci ani

Necesarul pentru repararea și punerea în functiune a parcului de masini agricole pentru anul agricol 1996 este de 260 miliarde lei, au declarat agenției Mediafax surse din cadrul Ministerului Agriculturii și Alimentației. Sînt de reparat și revizuit 117.000 de tractoare (dintr-un total de 163.000, sectorului privat aparținînd 79.000, iar restul societăților comerciale de tip Agromec), 71.000 de pluguri, 42.000 de semănători, 15.000 de masini de erbicidat, 3.000 de combine. În afară de aceasta, au rămas de însămînțat 3,8 milioane hectare de teren, la care se adaugă lucrările de pregătire a terenului, tratamente fitosanitare, prășit și lucrările din horticultură - în total 33 milioane hectare de teren de lucrat. Ca urmare, campania anului 1996 este apreciată de surse din MAA drept una din cele mai dificile din ultimii cinci ani.

Lipsa plafoanelor de creditare la băncile comerciale, în special la Banca Agricolă, face imposibilă efectuarea reparațiilor, au completat sursele citate. O recentă notă a Băncii Agricole impune condiții restrictive la acordarea creditelor. O recentă hotărîre de Guvern acordă credite cu dobîndă subvenționată în proporție de 60%, cu garanția Ministerului Finanțelor, pentru culturile de grîu, orz, orez, porumb, soia, floarea soarelui, sfeclă, cartofi, legume de cîmp și plante de nutreț. Conform notei de fundamentare a MAA, suma necesară pentru înființarea, întreținerea și recoltarea acestor culturi este de 1.529 miliarde lei.

Multe societăți s-au ferit să includă valoarea acestor terenuri în capitalul social, acțiune în urma căreia valoarea terenurilor de incintă ar fi depășit cu mult valoarea utilajelor și a celorlalte dotări.

Conform afirmatiilor lui Traian Chebeleu

Scandalul Gigi Kent a ajuns la Consiliul Suprem de Apărare

■ Lui Gigi Kent i s-a făcut rău cînd a văzut mandatul de arestare

Vasile Gheorghe, zis Gigi Kent

Gheorghe Vasile, zis ***Gigi Kent***, se află în acest moment în arestul Inspectoratului județean de Poliție Vrancea, după ce a fost supus unui control medical la Spitalul din Focșani, a informat serviciul de presă al IGP.

Sursa citată a precizat că, miercuri seara, lui Gigi Kent i s-a făcut rău în momentul în care a fost informat că Parchetul i-a emis un mandat de arestare preventivă de 30 de zile, sub acuzațiile de contrabandă, fals și uz de fals. El a fost condus la Spitalul județean, unde a fost supus controlului medical și i-a fost aplicat un tratament adecvat. După ce și-a revenit, a fost trimis în arestul Poliției.

Gigi Kent este învinuit că, prin derularea unor operațiuni de import, a păgubit statul român cu peste 200 de milioane de lei. Mărfurile intrau în țară prin vămile Vîrșand și Constanța, iar sediul firmei se afla în județul Dîmbovița.

Vămuirea s-a efectuat la Focșani, șeful vămii, ***Dumitru Marica***, fiind și el arestat miercuri seara, pentru cinci zile, sub acuzația de complicitate la faptele de care este învinuit Gigi Kent.

■ Adrian Severin susține că prefectul de Vrancea a favorizat afacerile lui Gigi Kent în județ

Adrian Severin, deputat PD de Vrancea, l-a acuzat, ieri, pe prefectul judetului, ***Nicolae Giurgea***, că ar fi primit bani de la Vasile Gheorghe, zis Gigi Kent, pentru că a favorizat afacerile acestuia în judet.

Severin a afirmat că suma de un milion de dolari despre care s-a scris în presă ar fi ***"fructul raporturilor lui Giurgea cu Gigi Kent"***. Ziarul ***"Evenimentul Zilei"*** a dezvăluit, miercuri, că Giurgea a fost surprins, la 3 februarie, de Poliție, încercînd să scoată din țară un milion de dolari. Atît Giurgea, cît și ministrul de Interne ***Doru Ioan Tărăcilă***, acuzat că ar fi intervenit în favoarea prefectului, au dezmințit această informație.

Severin a făcut aceste declarații în urma ***"unor investigații personale"*** pe care le-a întreprins. El a mai afirmat că Nicolae Giurgea și-a petrecut ultimul revelion ***"în mare tandrețe"*** cu Gigi Kent.

În ceea ce priveste incidentul de la Aeroportul Otopeni, Severin a spus că știe că Giurgea a fost sfătuit în avion să renunțe la deplasare și să își "scoată" adeverintețe prezentate, apoi, în presa de miercuri. Deputatul PD a declarat că prefectul are reputația de patron al mafiei locale, susținînd că deține și probe în acest sens.

■ A fost sesizată Comisia de abuzuri a Camerei în legătură cu toate cazurile de corupție dezvăluite după demisia lui Pitulescu

Grupul parlamentar PD din Camera Deputaților va sesiza Comisia de abuzuri și corupție a Camerei în legătură cu toate cazurile de corupție apărute în presă după demisia ***generalului Pitulescu***, a declarat, ieri, liderul grupului, Adrian Severin, într-o conferință de presă. Grupul parlamentar PD cere audierea în comisie a următoarelor persoane (în ordinea citată de Severin): Miron Cozma, Zaher Iskandarani, Adrian Năstase, Vasile Gheorghe (Gigi Kent), Nicolae Giurgea, generalul Ion Pitulescu, generalul Nicolae Nițu, Doru Ioan Tărăcilă, Steriu Popescu și Dan Poenaru - prefect de Timiș.

■ Înregistrarea convorbirilor telefonice de la Hotelul Alpin ar putea face obiectul unei discuții în Consiliul Suprem de Apărare

Problema înregistrării convorbirilor telefonice la Hotelul Alpin de la Cota 1400 va fi dezbătută în Consiliul Suprem de Apărare, în cazul în care cercetările efectuate de organele competente vor demonstra că au fost aduse prejudicii siguranței naționale, a precizat, ieri, purtătorul de cuvînt prezidențial, ambasadorul Traian Chebeleu.

Înregistrarea convorbirilor telefonice, deschiderea corespondenței, fără autorizație și, în general, difuzarea lor în presă, sînt acte care contravin Constituției, a amintit Traian Chebeleu. Se pare că la Cota 1400 s-au produs încălcări abuzive ale unor drepturi elementare prevăzute în Constituție, a adăugat el.

Luni, ofițeri ai direcției judiciare IGP și polițiști prahoveni, coordonați de șeful Poliției române, gen. Ion Pitulescu, au efectuat o percheziție la Hotelul Alpin din Sinaia, al cărui proprietar este Vasile Gheorghe, zis Gigi Kent. În timpul descinderii au fost descoperite instalații complexe de înregistrare audio și video. Experții au declanșat verificări pentru a stabili proveniența și modul de utilizare a echipamentelor respective.

SCHIMBAȚI CUPOANELE NOMINATIVE
PE
ACȚIUNI LA FPP II MOLDOVA !

FACEȚI FĂRĂ EFORT O INVESTIȚIE SIGURĂ PENTRU COPIII VOȘTRI

O INVESTIȚIE DE CARE NE VOM ÎNGRIJI NOI SĂ FIE RENTABILĂ.

NU CREDEȚI ÎN MINUNI !
NU VĂ VOM ÎMBOGĂȚI PESTE NOAPTE !
ADEVĂRATA VALOARE CERE TIMP ȘI ÎNCREDERE.

UN CÎȘTIG SIGUR PRIN
FPP II MOLDOVA
CEL MAI BUN ADMINISTRATOR AL ACȚIUNILOR DUMNEAVOASTRĂ !

MERGEȚI PE MÎNA NOASTRĂ ȘI NU VEȚI REGRETA !

SCHIMBAȚI CUPOANELE PE ACȚIUNI LA FPP II MOLDOVA ȘI NU UITAȚI, VEȚI AVEA
UN CEC ÎN ALB, PENTRU ZILELE ... CÎND
VEȚI DORI SĂ LĂSAȚI CEVA COPIILOR VOȘTRI.

COPIII VĂ VOR MULȚUMI !
Filiala Iași, str. Grigore Ureche nr. 3, tel. 032/112008.

Centrul Educațional Multimedia
LOG-SOFT
organizează pentru copiii dvs.:
~ cursuri de învățare a limbii engleze
EXCLUSIV PE CALCULATOR
~ cursuri de inițiere în informatică
str. Anastasie Panu nr. 28 tel-fax: 032/21.11.30
VENIȚI ACUM!!!

TREND S.A.
MEMBRĂ A BURSEI DE VALORI BUCUREȘTI

UNDE SUBSCRIEM CUPONUL?

Sunteți în dificila postură de a rezolva o problemă urgentă!
Unde să subscrieți?!
Aveți nevoie de informații clare despre societățile din lista de privatizare.

Nu intrați în panică! Soluția există!

TREND S.A. - Societate de Intermediere Valori Mobiliare, vă stă la dispozoție.
Apelând la TREND profitați **gratuit** de profesionalismul specialiștilor noștri.
Pentru a vă putea transmite informațiile solicitate în timp util, vă rugăm să decupați talonul alăturat, să completați datele și să îl trimiteți însoțit de un plic timbrat pe adresa:
SIVM TREND S.A. Str. Mărășești Nr. 4, Bacău - 5500
În plicurile timbrate vă vom transmite datele societăților recomandate pentru subscriere cu detaliile necesare.
Pentru informații suplimentare sunați la telefonul 034/119413.

TREND S.A. TALON
Nume și prenume..
Str. .... Nr. ...... Bl. ...... Sc. ...... Et...... Ap. ......
Localitate ....Sector ....Județ............
Sunt interesat în:

1. Achiziționarea de acțiuni la o societate din județul de domiciliu DA ☐ NU ☐
2. Achiziționarea de acțiuni la unul din Fondurile Proprietății Private DA ☐ NU ☐
3. Incredințarea acțiunilor spre administrare unei societăți specializate DA ☐ NU ☐
4. Vinderea acțiunilor achiziționate DA ☐ NU ☐
5. Cumpărarea de noi acțiuni DA ☐ NU ☐

S.C.
COMPAN
S.A. IAȘI
Sos. Moara de Foc nr. 2,
Iași 6600 România
Tel/fax
032-252150; 252152
Aprovizionare - 252151;
Desfacere - 162706

Achiziționează
grîu corespunzător
pentru panificație
la prețul de 280 lei/kg
(fără boabe malurate,
tăciunate sau cu atac
de ploșnița cerealelor)

Pentru cantități ce depășesc 3 tone, se va achita transportul pînă la 10 lei/kg, funcție de distanța de la predator la primitor.

Plata se face direct prin casieria societății imediat după recepția cantitativă și calitativă a grîului.

Pentru alte lămuriri sunați la telefoanele de mai sus.

EDITORIAL

Criză politică mascată

Dorin POPA

Foarte multi au părut a uita că generalul Pitulescu nu este doar şef al Inspectoratului General al Poliţiei, ci şi secretar de stat în Ministerul de Interne. Ion Pitulescu şi-a dat demisia din ambele funcţii, deopotrivă. Generalul a demisionat, deci, şi din calitatea sa de membru al Guvernului României. Îndeobşte, criza politică se manifestă prin criză guvernamentală sau ministerială. În România, criza politică - sau chiar criza de regim - este mascată prin mascarea crizei ministeriale. Astfel, ministrii sînt demişi sau numiţi în funcţie cu o viteză ametitoare, fără a mai avea cineva timp să observe că şi pe tărîm politic sîntem într-o gravă criză. Cineva spunea că din întregul guvern Văcăroiu, care a fost investit în toamna anului 1992, a mai rămas un singur ministru - Nicolae Văcăroiu. Nu este chiar adevărat. Mai sînt în functie încă trei membri ai primei echipe: Dan M. Popescu, Florin Georgescu şi T. Meleşcanu. Dar ceilalţi unde au dispărut şi de ce? Demisia ministrului Comertului, demisia lui A. Turicu de la Telecomunicaţii şi demisia recentă a generalului Pitulescu de la Interne nu par a îngrijora prea mult lumea politică românească. Săptămîna trecută, am putut urmări pe postul *Tele 7 abc* un spectacol aproape de neimaginat: o ceartă cumplită pe viaţă şi pe moarte între doi ministri ai aceluiaşi guvern. Este vorba de ministrul Justiţiei, Gavril Chiuzbaian şi ministrul de Interne, Doru Ioan Tăracilă. Se ştie că parlamentarii pot face orice declaraţie în nume propriu sau în numele formaţiunii pe care o reprezintă. Nu acelaşi lucru se poate întîmpla cu ministrii unui guvern, indiferent din ce formaţiune politică fac parte, pentru că ministrii intră sub incidenta ***solidarităţii răspunderii guvernamentale***. Deci, atîta vreme cît fac parte din acelaşi cabinet, ministrii trebuie să fie solidari între dînşii. Acest lucru se petrece în orice ţară civilizată, dar nu şi în România. Tăracilă şi Chiuzbaian aproape că s-au luat de gît în fata camerelor de filmat. Chiuzbaian este membru PUNR, iar Tăracilă este membru al PDSR. Nu-mi venea să cred pur şi simplu că e adevărat ceea ce vedeam. Să fie atît de naiv Tăracilă, ministrul de Interne, încît să creadă că poate da întreaga vină pentru coruptia din România pe PUNR? Crede oare el - şi PDSR - că dînd vina pe PUNR şi pe ministrul Justiţiei vor fi absolviti de modul în care au condus tara? Apoi, cum poate crede un ministru de Interne că este credibil în vreme ce incriminează o institutie (Justiţia) a guvernului din care face parte? Chiar nu le pasă ministrilor nostri de blocajul institutiilor pe care le conduc. În România, institutiile democratice nu functionează, oricît s-ar masca criza ministerială, deci criza politică. PDSR încearcă să mascheze criza politică, doar pentru a nu se vedea ***criza de regim*** la care s-a ajuns. ***Criza de regim*** apare cînd dispare orice urmă de încredere a populaţiei în cei care conduc. Criză ministerială, criză politică, criză de sistem, criză de regim! Ce urmează? ■

P.S. Bineînteles că demisia generalului Pitulescu nu va fi acceptată, pentru că, dacă el ar pleca, ar însemna că singurul membru necorupt al puterii a părăsit corabia. Nimeni nu-l va lăsa s-o facă!

COMUNICAT

Poziţia Bisericii în perspectiva alegerilor

Sfîntul Sinod al Bisericii Ortodoxe Române, întrunit în şedinţă plenară în zilele de 13-14 februarie 1996, face următoarele precizări în perspectiva alegerilor locale, parlamentare şi prezidentiale din România, care vor avea loc în anul acesta.

Ca institutie divino-umană chemată a păstra şi propovădui trăirea adevărului de credinţă, Biserica Ortodoxă consideră de datoria ei să vegheze cu responsabilitate la binele, libertatea şi demnitatea Ţării şi a credinciosilor ei.

Biserica, ca mamă a tuturor credinciosilor şi ca factor de unitate şi conciliere, respectă diversitatea optiunilor politice ale fiilor ei. În acest spirit şi în conformitate cu Sfintele Canoane, episcopii, preoţii, diaconii, ca părinti spirituali ai tuturor credinciosilor, se vor abţine de a candida la alegeri pentru a deveni deputati sau senatori. Clericii, precum şi monahii, sînt chemaţi să îndeplinească misiunea lor spirituală specifică, iar aceasta nu este compatibilă cu un angajament politic sistematic, partizan sau partinic.

Fidelă acestui principiu canonic de neutralitate politică şi în respect faţă de dreptul la opţiune politică pe care-l are fiecare credincios al său şi cetăţean al României, Biserica Ortodoxă Română se abţine să îndemne sau să recomande alegerea sau sprijinirea vreunui partid sau persoane angajate în confruntarea electorală.

În acelaşi timp, Biserica Ortodoxă Română, în calitatea ei de conştiinţă morală a societătii româneşti, invită pe toţi credincioşii ei să-şi exercite dreptul electoral şi să se pronunţe cu toată responsabilitatea în fata urnelor de vot.

Considerăm că este necesar pentru Biserică şi Ţară să apărăm şi să promovăm credinţa în Dumnezeu, păstrată şi transmisă din generatie în generaţie de strămosii şi părinţii nostri, darul sfînt al libertătii cetăţenilor şi al independenţei ţării, şi ameliorarea vieţii materiale, morale şi spirituale a societătii româneşti de azi. În acest sens, trebuie să respingem orice formă de totalitarism comunist ateu, precum şi orice formă de extremism.

De asemenea, este necesar să respingem toate formele de degradare sau negare a demnitătii umane, ca avortul, păcatele contra firii, prostitutia, corupţia, violenţa, drogurile, pornografia ş.a.

Biserica Ortodoxă Română îşi exprimă speranţa că cei angajaţi în competiţia electorală au conştiinţa importanţei credinţei religioase şi vor sprijini Biserica să-şi reafirme locul său firesc în societatea românească. Ne referim în special la promovarea învăţămîntului religios în şcoală, ca disciplină de bază în formarea elevilor, restituirea bunurilor de care a fost deposedată Biserica, sprijinirea activităţii pastorale şi caritative a Bisericii în case de copii, cămine de bătrîni, spitale, penitenciare, armată, construirea de noi biserici şi restaurarea monumentelor istorice şi de artă bisericească, care sînt bunuri de utilitate publică naţională şi expresie a identităţii noastre spirituale.

În lumina celor spuse şi cu nădejdea în Dumnezeu, chemăm pe toţi slujitorii sfintelor Altare şi pe toţi credincioşii Bisericii Ortodoxe Române să-şi exercite dreptul de vot în duhul credinţei, al iubirii de Biserică şi neam şi al responsabilităţii faţă de prezentul şi viitorul României.

Teoctist - patriarhul Bisericii Ortodoxe Române, preşedintele Sfîntului Sinod

CAFEAUA DE DIMINEAŢĂ

Miron Pompiliu a fost îndrăgostit de Veronica?

Aurel LEON

Primul profesor de română al Liceului Internat din Iaşi a fost Miron Pompiliu, în 1895. Bogatul anuar al şcolii nu ne dă informatii suplimentare; aflăm doar că a funcţionat pînă în 1897. Este anul în care s-a sinucis. G.Călinescu crede că s-a împuşcat din cauza bolii. De altfel, şi în "Istoria... " sa scrie:

... "Doar viaţa ţărănească îi plăcea, căci văzîndu-l pe Eminescu în «Răzvan şi Vidra», jucînd rolul ciobanului, i-ar fi zis în glumă: «Se vede, măi, că n-ai fost ţăran cum am fost eu, că-mi venea să sar pe scenă să-ţi iau bota şi traista din spate şi să-ţi arăt cum se merge cu ele!»".

În ce împrejurări l-a cunoscut pe Eminescu la Braşov, nu se ştie, dar se întîlnesc la Iaşi şi devin prieteni buni. Biografiile lor se întretaie, se întîlnesc la "Junimea", unde Pompiliu era şeful "caracudei" şi de multe ori înlocuitorul lui Iacob Negruzzi. Miron nu avea familie, aşa că Eminescu oricînd găsea un adăpost la el. În privinţa aceasta, Călinescu scrie:

"Era celibatar şi locuia într-o cameră în centru, unde l-a găzduit şi pe Eminescu, în 1884, cu care avu asemănări nu numai de artă, deoarece era bolnav de aceeaşi infecţie a sîngelui, pentru care şi intra în tratamentul Henrietei Eminovici, în 1888, la Botoşani".

În 1893, Pompiliu era în Tirol, tot pentru motiv de sănătate. Frecventa tot mai multe stabilimente, dar fără rezultat. Revenit acasă, se împuşcă, la 19 noiembrie 1897.

Ocupîndu-se de viaţa lui Miron Pompiliu, Călinescu scrie, la un moment dat: "Erau prieteni buni şi, culmea, era şi el îndrăgostit de Veronica. Luni, la 3 ore după amiază, s-a deschis uşa cu impertinentă şi apare Bălăuca. Pacientul, din starea cea fără de mişcare, de părea mort, se sculă în cot şi începu să plîngă de nu-l mai putea nimeni opri".

Scena preluată din "Bălăuca", romanul cu tendinţă al lui Eugen Lovinescu, împotriva căruia a protestat Virginia Gruber - Micle, mezina Veronicăi. De ce face Călinescu acest joc? Pompiliu a cunoscut-o pe Veronica înaintea lui Eminescu şi în 1874 era om de casă al rectorului Micle.

Am cercetat atent toate amănuntele biografice şi n-am aflat nici un indiciu că ar fi aşa. Declaraţia Tincăi Vartic:

"M-o trimis omul meu să-l poftesc la masă pe dl Eminescu. M-am dus în str. Scăricica, unde stătea cu chirie dl Miron. I-am găsit pe amîndoi tremurînd într-un oghial subţire şi prea scurt. Cînd acopereau picioarele, rămîneau goi sus şi invers."

Cu mulţi ani în urmă, pe cînd scriam despre familia Petru Poni, am fost poftit într-o casă frumoasă, cu grădina desprinsă din parcul Poni, din str. M. Kogălniceanu. Doamna care m-a invitat era soţia doctorului Gavrilescu, cel care, student-stagiar fiind la Spitalul Sf. Spiridon, l-a îngrijit pe Eminescu atunci cînd şi-a fracturat piciorul. Doamna fusese elevă la Institutele Unite şi-l avusese profesor pe Miron Pompiliu. La serbarea de sfîrşit de şcoală, fu invitat şi Eminescu. Era în 1884. Schimbă cîteva cuvinte cu poetul. Deja se concentra greu, vorbea în gol. Doamna avea condei. Scria versuri. Îşi însemnă aceste amintiri cu Eminescu şi le publică într-o revistă feministă. Parcă se chema "Femeia" sau "Femeia Română".

Doamna a devenit soţia doctorului Gavrilescu şi era înrudită cu familie Poni şi Cernătescu. Ea mi-a mărturisit că profesorul ei de română era îndrăgostit de eleva lui şi i-a cerut mîna, dar fără succes, deoarece era în vorbă cu viitorul medic.

Nici o altă sursă nu confirmă presupunerea lui Călinescu, făcută după presupunerea lui Lovinescu în "Bălăuca".

Acea carte a revoltat-o atît pe Virginia Gruber, încît i-a scris lui Mihail Sadoveanu.

Răspunsul acestuia merită reprodus, deşi e cunoscut: "Eminescu ne-a înnobilat neamul, în aşa măsură, încît merită toată recunoştinţa noastră". ■

BREVIAR PLASTIC

Materialele ca spirit

Val GHEORGHIU

A existat cîndva, într-o viaţă atît de tinută în sufocante chingi, o frumoasă revistă de artă. Se numea ***Arta***. Era periodicul Uniunii Artiştilor Plastici. Realmente frumoasă, demnă de orice vitrină civilizată din Occident. Şi foarte bine scrisă. Iar asta pentru că de soarta distinsei publicatii se ocupau cîţiva oameni meniţi parcă prin destin s-o facă: ***Ioan Horga, Olga Buşneag, Mihai Drişcu, Horia Horşia, Theodor Redlow, Francois Pamfil***. Un armonios echilibru între iconografie şi text, între reproducerea color sau alb-negru de mare acurateţe şi calitatea constant înaltă a textelor. O încîntare! Unde e această revistă care a ţinut arta noastră departe de intruziunile ignare şi insolente ale activiştilor de resort? De ce a dispărut ea exact atunci cînd posibilităţile tehnice pot fi mai performante ca oricînd? Nu mai e nevoie de o astfel de publicatie care, de altfel, trebuie să justifice notorietatea unei mişcări plastice naţionale? La toate aceste întrebări nu poate răspunde decît actuala conducere a uniunii. Dar această conducere preferă să-şi exerseze talentele, mai ales cel de curtare a puterii, împănînd, de pildă, listele de premianti anuali cu nume dubioase de mandarini ai majoritarilor omnibăgăcioşi, acordîndu-le, sărmanilor, sume care ar fi arhisuficiente pentru reaparitia Artei.

Premiatul Goncourt ***E. Orsena*** sustine, în cartea sa ***Păţanii în Paradis***, că sexul este singurul remediu al dictaturii, singurul mod de a mai păstra o oarecare libertate de acţiune, legăturile stabilite astfel fiind cele mai intime şi cele mai greu de controlat. Dacă-i aşa, atunci recentul cutremur care a zgîlţîit Cuba pare a nu fi fost altceva decît un orgasm general şi simultan al populaţiei de pe insulă, la care drăgutul de Castro a asistat calm, dar cu mîna pe kalaşnikov. Nu s-au înregistrat victime sau stricăciuni.

La Centrul Cultural Francez, studentul de an 6 la Academia de Artă din Iaşi, ***Felix Aftene***. De mult n-am mai văzut pictură ca aceasta care să exalte, atît de obstinat convingător ca meserie, dar şi atît de încîntător ca pur spectacol vizual valenţele materialului. Doar aparent paradoxal, expozantul frecventează clasa profesorului Dimitrie Gavrilean, pictor de orientare net narativă, dar... dar cu vocaţia prelucrării pînă la manie a materialului coloristic şi cu harul transmiterii acestei manii. Departe aşadar doar de figurativul de tip Gavrilean, Felix Aftene se plasează într-o descendentă care a avut voga ei începînd cu Jugendestilul începutului de secol, cu orientările Der Blaue Reiter şi Die Brücke şi pînă la mai tîrziii Ernst, Dubuffet, Baumeister sau Estève. Piesele lui Felix Aftene, fastuos recital al materialelor de toate categoriile, nobile şi ignobile, au marea calitate de a convinge, înainte de toate, plastic. Apetit al juxtapunerii densităţilor şi texturilor, tactilitate raţional exacerbată, rafinament coloristic: iată calităţi pe care junele pictor le probează acum cu brio şi cu ajutorul cărora va putea naviga în mare siguranţă. Sînt de aşteptat de la acest dotat artist evolutii exceptionale.

Am trecut, seara, pe strada Rareş: totul era mort. Aici, în casă boierească plină de tablouri, s-a lăfăit cîţiva ani păgîn romantica locantă "La un prieten". Totul e la trecut, pentru că frumosul bei ***Miki Zaim*** s-a supărat pe lume şi, cînd nimeni nu s-aştepta, a-nchis. A ferecat. Totu-i mort pe strada Rareş. Îţi vine să tîngui odată cu poetul: N-auzi cîntări, nu vezi lumini de baluri. Aici, în casa frumosului bei, puteai păcăli o clipită timpul, ce mai! aici, în tainica locantă, se putea, la o adică, trage la măsea. Am trecut seara pe Rareş: totul murise. De peste drum, dintr-un orbitor cabinet dentar, venea ţiuitul unei freze care, vai!, trăgea la o cu totul altă măsea. Asta-i! Ce mai faci, chiar ce mai faci, neîndurătorule Miki Bei? ■

UNGHIUL DE TRAGERE

Teama de ziua de mîine (II)

Val CONDURACHE

Ar fi o absurditate ca în economia de piaţă asocierile economice sau de altă natură decît politică să tină cont de adversităţile politice. Ce s-ar face o întreprindere de stat (condusă de, să zicem, un lider PDSR) sau o întreprindere particulară (cu un manager PDSR) dacă ar depinde, în aprovizionarea cu materii prime, de un alt manager, membru al CDR? Si ce s-ar face acela dacă nu ar tine cont de piata de desfacere şi ar căuta să-si livreze marfa doar colegilor de partid? De la această idee am plecat cînd am acceptat să colaborez la seria nouă a "Convorbirilor literare". Asocierea între Uniunea Scriitorilor şi Fundaţia Apollonia nu m-a deranjat, cîtă vreme era strict financiară. Ca profesionist, dr. Vasile Burlui este o personalitate în afara oricăror dubii: deşi ţineam deja rubrica din "Monitorul", şi eu şi sotia mea ne-am încredinţat lui si colaboratorilor săi, fără nici un fel de rezerve. Am discutat, în contradictoriu, dar fără umbră de tensiune ori îndoială asupra sincerităţii, pe teme politice. Dl. Vasile Burlui este o persoană civilizată şi aceeaşi pretenţie o am şi eu. Pe de altă parte, cunoscînd dinlăuntru activitatea universităţilor particulare din Iaşi (am fost membru în Senat la una din ele), pot spune cu mîna pe inimă că Universitatea Apollonia îndeplinea, cu asupra de măsură, criteriile stabilite de CNEEA, cel puţin în ce priveste sectia de stomatologie. Chiar în paginile "Monitorului" mi-am exprimat nedumerirea cînd, în prima fază, Universitatea nu a fost autorizată. E posibil ca dl. Burlui să se fi folosit, ulterior primei vizite a CNEEA, de toate relatiile de care dispunea (inclusiv şi de cele politice) pentru a obţine autorizarea, dar aici nu gresesc: a făcut-o pentru o institutie care merita să supravieţuiască.

Nu spun toate acestea nici din complezentă, nici din nevoia unui echilibru la care, de fapt, nimeni nu ajunge cu adevărat, nici în judecarea celorlalţi, nici în acoperirea intereselor proprii. N-am mai trecut de cîţiva ani pe la sediul Asociaţiei Scriitorilor din Iaşi. Am înteles că dl. Vasile Burlui a investit considerabil în restaurarea interiorului şi este dispus să mai investească şi pentru exteriorul clădirii. Ea va rămîne în patrimoniul scriitorilor (dacă diavolul nu-şi vîră, cumva, codiţa), dar pînă una-alta slujeste şi imaginii Fundaţiei Apollonia, o Universitate care are, deja, întinse relaţii internaţionale. Pe dl. Vasile Burlui nu-l acuz în nici un fel: profesor, medic şi om de afaceri, el nu se află în treabă, să piardă. Stupidă mi s-a părut doar graba Asociaţiei Scriitorilor din Iasi, care s-a repezit pe un contract (ba chiar l-a şi semnat şi el rămîne valabil, cum am zis, pînă la 25 octombrie anul 2000) în bună parte păgubos. El stipulează, ca unic argument al "proprietăţii" - o custodie pe care nu o înteleg în toate datele ei şi stipulează subordonarea unor scriitori de prima mînă, nu Asociaţiei din care fac parte, ci Fundaţiei Apollonia, care dispune şi plata lor. Abia de aici înainte apare absurdul.

Repet: am fost şi am rămas foarte sensibil la aspectul politic, dar am ajuns sensibil nu datorită fondului meu, mai degrabă deschis şi naiv, ci ca urmare a manevrelor PDSR, care, în privinta aceasta, a stiut să ducă o politică extrem de eficientă. Şi-a însuşit initiativele altor partide, a preluat hălci întregi din programul de guvernare al CDR, fără s-o recunoască, stiind că o populaţie ţinută sub călcîi vreme de 50 de ani nu mai este în stare să discearnă între ce înseamnă o lege, votată de majoritatea parlamentarilor, şi o înlesnire făcută, din voia proprie, de partidul aflat la putere. Cine-i la putere, acela mi-a dat, îsi zice românul, ca şi în cazul Legii fondului funciar: Iliescu ne-a dat pămînt, îşi spun ţăranii, desi presedintele este în continuare adeptul asocierilor agricole si deplînge distrugerea activelor CAP. De aceea am rămas susceptibil, de aceea sînt foarte atent la aspectul politic, pentru că cei aflaţi la putere nu pierd nici cea mai mică ocazie pentru a face politică, pentru a scoate omului ochii: banii ăştia, avantajele astea vin de la mine. La fel stau lucrurile şi în cazul "Convorbirilor literare". Contractul de colaborare despre care vorbesc nu face nimănui nici o favoare. Normal, într-o economie de piaţă, el este speculat dintr-o singură parte. Nu mi-e clar cum de s-a putut ajunge aici, dar dacă s-a ajuns, lucrurile trebuie să se întoarcă în matca normală. Am senzaţia stranie că şi unii scriitori au început să-şi spună în sinea lor: opoziţia nu ne ajută cu nimic, în timp ce puterea ne oferă servicii. Opoziţia ne-a lăsat de izbelişte, PDSR are grijă de soarta noastră, uite, ne "sponsorizează" revista. Ce înseamnă a "sponsoriza" în România? Înseamnă a ceda din beneficiul propriu o sumă de bani, pentru un scop cultural, sportiv sau social, fără altă pretenţie decît recunoaşterea acelei sponsorizări. Nu este cazul aici, unde se plătesc, reciproc, nişte servicii. Nu PDSR "sponsorizează" revista, ci, dacă vreţi, primarul de opoziţie, care s-a folosit de toate argumentele normalităţii pentru a convinge Consiliul Local să închirieze pe 25 de ani Asociaţiei Scriitorilor sediul din str. Grigore Ureche. Revista nu apare prin grija, nici cu sprijinul Fundaţiei Sf. Apollonia, ci datorită unui primar din opoziţie, care s-a gîndit la soarta scriitorilor din această parte a ţării. Ce contract de colaborare ar fi putut stabili Asociaţia Scriitorilor din Iaşi cu Fundaţia Apollonia, dacă nu ar fi avut un sediu, din care să cedeze o parte din spaţiu pentru, de altfel, o foarte bună universitate particulară?

Din păcate, această logică nu scapă reprezentanţilor PDSR, care se folosesc de ea pentru racolarea de membri, ci doar scriitorilor aflaţi în opoziţie, fie naivi, fie la fel de speriaţi ca înainte de 1989 de ziua de mîine. ■

PUNCTE DE VEDERE

"Teatrul în gropi" şi grevele publicului

Ioan Tiberiu POPESCU

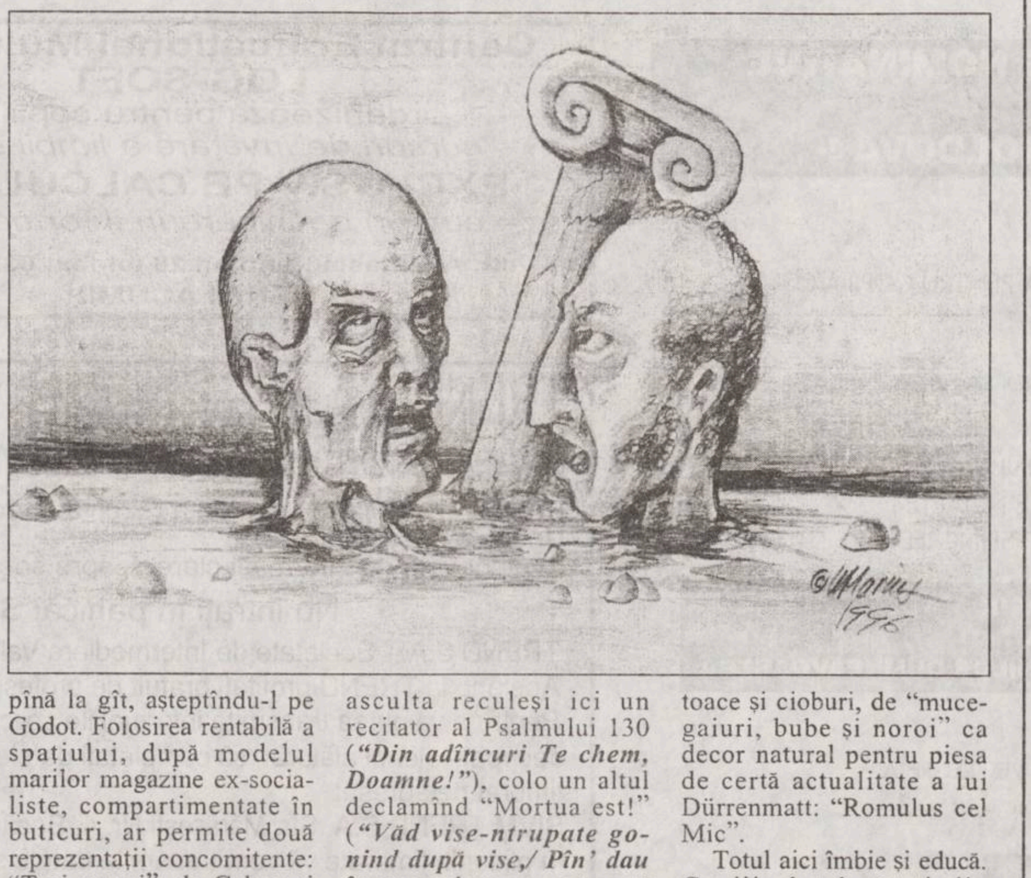

In centrul centrului de cultură care este Iaşul, între Teatrul Naţional - unde şi-au încrustat numele mari actrite, mari actori, mari directori - şi statuia lui Miron Costin fără pană, se întinde un spaţiu fost verde. Acolo, modestia finanţelor publice şi a potentialului edilitar ar putea fi suplinite de un spirit întreprinzător, apt pentru economia de piaţă. Astfel, cu bani puţini, în acel loc s-ar putea valorifica cele şase gropi existente. Ar fi de mare succes inovaţia care ar depăşi teatrul pe butoaie, dacă s-ar organiza un "Teatru în gropi". Publicul ar asculta cutremurat dialogul lui Hamlet cu groparul: "Cît poate sta un om în pămînt fără să putrezească?" "Dacă nu e putrezit de viu, ţine vreo opt-nouă ani. Un tăbăcar ţine nouă ani". Ce emoţionant ar suna exclamaţia lui Hamlet cînd groparul, ieşit pe jumătate din groapă, i-ar întinde craniul: "Vai, sărmanul Yorick!" (***Alas, poor Yorick!***). Ca să nu mai vorbim de dramatismul conflictului cu Laertes lîngă viitorul mormînt al Ofeliei: "Te-ngroapă, viu, cu ea şi te urmez" (***Be buried quick with her, and so will I***). O ambianţă adecvată ar fi şi pentru cele două personaje ale lui Beckett îngropate pînă la gît, aşteptîndu-l pe Godot. Folosirea rentabilă a spaţiului, după modelul marilor magazine ex-socialiste, compartimentate în buticuri, ar permite două reprezentaţii concomitente: "Trei surori", de Cehov şi "Gaiţele", de Al. Kiriţescu, fiecare în cîte o groapă. Fără multe investiţii, săpîndu-se doar încă patru gropi, se poate prezenta o dramatizare după "Infernul" lui Dante cu cele zece bolgii, în care publicul i-ar regăsi pe simoniaci, hoţi, ipocriţi, falsificatori, dezbinători, delapidatori etc. Multiplicîndu-se gropile, se pot organiza iarmaroace artistice cu mari venituri, unde iubitorii scenei ar asculta reculeşi ici un recitator al Psalmului 130 (***"Din adîncuri Te chem, Doamne!"***), colo un altul declamînd "Mortua est!" (***"Văd vise-ntrupate gonind după vise,/ Pîn' dau în morminte ce-aşteaptă deschise"***), mai încolo altul cu pe nedrept uitatul "De profundis" al lui Goga. Ce zguduitor ar fi spectacolul (one-man show) oferit de actorul rezemat de ciotul soclului din acest spaţiu, interpretînd "Ecleziastul": ***"O, deşertăciune a deşertăciunilor, totul este deşertăciune!"*** Dar poate maxima realizare cu minime cheltuieli ar fi utilizarea ***hic et nunc*** a acestui complex de ghemotoace şi cioburi, de "mucegaiuri, bube şi noroi" ca decor natural pentru piesa de certă actualitate a lui Dürrenmatt: "Romulus cel Mic".

Totul aici îmbie şi educă. Copiii sînt învăţaţi din fragedă vîrstă să se apropie cu teamă respectuoasă de Templul Artei. Numai pesimiştii irecuperabili prezic că efemerele greve ale actorilor se vor continua cu greva masivă, interminabilă a publicului.

Ce păcat ar fi să se astupe vreodată gropile! Doar dacă vreun noctambul euforic ar fi să cadă în vreuna. Atunci "Gropile Thaliei" ar deveni "Gropile Melpomenei". ■

BOMBA

DE CAUCIUC

Mari şi teribile sînt problemele actuale ale ţărişoarei, stimaţi telespectatori! Iarna cea grea de acum cîteva săptămîni a dus la instalarea frigului în casele cetăţenilor, la dispariţia apei calde menajere şi la pericolul de prăbuşire a sistemului energetic naţional, drept pentru care s-a oprit furnizarea curentului electric la fabricile patriei cu datorii la producătorul monopolist de electricitate, numitul RENEL. A urmat, după cum bine ştim, trimiterea acasă a clasei muncitoare din acele fabrici şi uzine mari consumatoare de curent electric, de unde s-a confirmat, încă o dată, că majoritatea unităţilor productive de stat sînt, de fapt, nişte instituţii mascate de protecţie socială, unde oamenii vin *"la treabă"*, fac producţie, pleacă acasă şi pentru asta primesc, de două ori pe lună, un salariu, mai mic sau mai mare. Din păcate, după cum s-a spus de către specialiştii din economie, producţia şade în stocuri în proporţie de 70%, adică nu se vinde, pentru că nu îndeplineşte criteriile de calitate şi de preţ impuse de piaţa mondială.

Degeaba se tot invocă dispariţia CAER-ului, care, vezi bine, era o piaţă de desfacere excepţională pentru insdustria românească, şi de aia *"întîmpinăm anumite dificultăţi"*. CAER-ul n-o să mai renască în veacul vecilor, chiar dacă miliardarul Păunescu de la Bucale îl tot îmbrobodeşte pe preşedintele Iliescu să-i dăm înainte cu relaţiile cu ţările din CSI. Adică occidentalii şi asiaticii vor sta cu mîinile în sîn, ca tântălăii, ignorînd potenţialul imens al pieţei de desfacere din ţările CSI, lăsîndu-i pe miliardarul Păunescu şi pe ultramiliardarul rusesc Volski să întărească relaţiile româno-CSI? Ne îndoim foarte puternic. În curînd va fi o concurenţă cumplită şi în imensul teritoriu de influenţă rusă, va fi pe-acolo tot ce-i bun în economia mondială, la preţuri şi criterii de calitate pe care noi nu le vom putea aborda. Se impune, deci, ca viitorul guvern al României de centru-dreapta (aşa au recomandat americanii să fie, dacă mai vrem să discutăm cu dînşii) să pornească o ofensivă serioasă pentru atragerea investiţiilor de retehnologizare, de relansare a producţiei nu sub aspectul cantitativ, cum face acuma bietul Nea Văcă, ci sub aspect calitativ.

Făcurăm aiastă introducere măiastră ca să observeze stimatul cetitor de bombe că sîntem racordaţi la problemurile fierbinţi ale zilei, că ne informăm şi ne dăm cu părerea exact acolo unde-l doare pe om. De fapt, intenţia clară a bombei de azi este de a aborda un subiect care pare, la prima vizionare, lipsit de relevanţă faţă de gravele chestiuni care macină naţiunea. Este vorba despre ***"Scandalul Bigudiurilor"***, iniţiat şi întreţinut cu ostentaţie de ***Poliţia Rutieră din Dulcele Târg***, de cam vreo cîteva zile bune. Ce vrem a spune cînd poreclim acţiunea tolerată de şăfimea rutieră de poliţie ieşeană cu numele de ***"Scandalul Bigudiurilor"***? Ne referim, foarte clar, la presiunile ordonate împotriva taximetriştilor asociaţi care vor să ofere populaţiei servicii faine, la preţuri de două, chiar trei ori mai mici decît taximetriştii individuali, invocîndu-se nişte prevederi vagi, cu ***"casetele luminoase"*** plasate pe taximetre (numite de noi ***"bigudiuri"***), care nu corespund unor prevederi destul de discutabile şi care trebuie înlăturate; va să zică se vrea să fie uniformitate în ţara asta, cel puţin pe şosele. Aicea e o treabă foarte interesantă, ce trebuie musai comentată în bomba de mîine. Numai aşa vom constata dacă există anumite interese în legătură cu taximetrele cu preţuri mici la populaţie.

LIZUCA şi PATROCLE
cu bigudiuri luminoase,
apreciate de clienţi

CARNETUL ZILEI

VREMEA

-8° – +2 °C

Vremea va intra într-un proces de răcire şi va fi închisă ca aspect. Cerul va fi noros la acoperit. Pe arii relativ extinse se vor semnala precipitaţii sub formă de ninsoare. Vîntul va sufla slab la moderat, cu unele intensificări din sector nordic. Temperatura aerului va înregistra valori minime cuprinse între -8° şi -4°C, iar maxime între -2° şi +2°C. Izolat, vor fi condiţii pentru producerea poleiului. **(Ion Sabin ISTRATE - Centrul de Prevedere a Vremii Bacău)**

CALENDARUL CREŞTIN-ORTODOX

✝ Sf. mc. Policarp, ep. Smirnei; sf. Gorgonia

FARMACII DE GARDĂ

Farmacia nr. 2, Piaţa Unirii (tel. 116029).

SPITALE DE GARDĂ

Spitalul "Spiridon" (tel. 142730):

Clinica I Medicală,

Clinica a III-a Chirurgie;

Maternitatea "Cuza Vodă" (tel. 143320).

PRO TV

7,00 Ora 7, bună dimineata! Din sumar: Stiri; Informatii utile; Concursul emisiunii; Sport; Meteo; Reportaje; Revista presei; Muzică ■ **8,30 Film serial: Capcana timpului** (r) ■ 9,15 Sport la minut - stiri sportive ■ 9,30 Film serial: Paradise Beach (r) ■ 10,00 Film artistic: Fără protocol (SUA, 1984/r) ■ 11,40 Arte martiale: "Secretele samurailor" ■ 12,30 Fotbal: Il Calcio Top Gol ■ 12,50 Doar o vorbă să-ţi mai spun... ■ 12,55 Ştirile PRO TV ■ 13,00 Film serial: Oameni în toată firea (r) ■ 13,30 Film serial: Cracker (r) ■ 14,30 Rătăciţi în tranzitie ■ 15,00 Rugby: Oxford - Cambridge (meci test) ■ 16,30 Film serial: Paradise Beach, ep. 60 ■ 17,00 Film serial: MASH (r) ■ **17,30 Film serial: Capcana timpului**, ep. 60 ■ 18,15 Lumea rugby-ului ■ 18,45 Sport la minut - stiri sportive ■ 19,00 Film serial: Oameni în toată firea, ep. 58 ■ 19,30 Ştirile PRO TV ■ 19,55 Doar o vorbă să-ţi mai spun ■ 20,00 Film serial: Dosarele X, ep. 12 ■ **21,00 Film artistic: Long Riders** (SUA, 1980). Regia: Walter Hill. Cu: David Carradine, Keith Carradine, Stacy Keath ■ 23,00 Film serial: Aventuri în Casa Mortii, ep. 23, 24 ■ 0,00 Stirile PRO TV ■ 0,05 Sport la minut - stiri sportive ■ 0,30 Film serial: Erotica, ep. 14 ■ **1,00 Film artistic: Un şoarece în spaţiu** (UK, 1963). Regia: Richard Lester. Cu: Margaret Rutherford ■ 3,00 Baschet NBA: LA Lackers - Dallas. Transmisiune în direct ■ 5,30 Film serial: Long Riders (r) ■ 7,10 Fotbal: Il Calcio Top Gol ■ 7,30 Lumea rugby-ului

TELEVIZIUNI LOCALE

TVR IAŞI

Pr.I, orele 13,30 - 13,55 - Est Meridian Magazin. "La un pas de weekend!" ■ Fotograme (evenimente din actualitatea regională) ■ Reporter în direct: Iulia Obreja - "Căile răului" ■ Numele poetului: Ioanid Romanescu ■ Decupaj-subiectiv - avanpremieră TVR Iasi.

Pr.II, orele 12,00 - 12,30 - "12 trecute fix". "Întîlnire cu reporterii TVR Iaşi" ■ Pentru dvs., doamnă, pentru dvs., domnule ■ Eveniment - actualităţi ■ Clipe de viaţă ■ O melodie pentru weekend!

EUROPA NOVA

10,05 Mati Nova ■ 11,00 Reporter Europa Nova (r) ■ 11,15 Contemporanii nostri (r) ■ 11,40 Starea de veghe (r) ■ **11,45 Film: "Cădere mortală"** (r) ■ 13,15 Lumea cărţilor (r) ■ 13,30 Acum şi... a fost odată (r) ■ 13,35 Lumea cărţilor (r) ■ 13,50 Mondomusic ■ 16,00 Euromusic ■ **16,20 Film serial: "Inimi fără vîrstă"**, ep. 17 ■ 16,40 Miniaturi ■ 16,45 Ars longa - Nemuritorii. Beethoven ■ 17,15 Desene animate ■ 17,45 Spectacolul ştiinţei: Inteligenţa lingvistică (I); Ştiinţa astăzi ■ 18,30 Restitutio. Iaşii de altădată ■ 18,50 Starea de veghe ■ 18,55 Publicitate ■ 19,00 Infonova ■ 19,40 Oameni la marginea cetăţii ■ 19,55 Rock Star ■ 20,25 Publicitate ■ **20,30 Film: "Mandat pentru moarte"** (prod. SUA; regia Deran Serafim; cu: Jean Claude Van Damme, Robert Guillaume, Cyntia Gilb) ■ 22,00 Infonova ■ 22,20 Night Club. Umor în serial, varietăţi, sport-show; Concurs Eurostar ■ 0,30 Film

TELE'M

7,00 Ştiri ■ 7,30 "În teritoriul Frăţiei" (do, p. I/r) ■ **8,30 "Casa dragonului"** (f. a./r); regia Michael Lindsay-Hogg; cu: Brad Davis, Elias Koteas ■ 10,00 "Lupta pentru premiul cel mare" (f. arte marţiale/r) ■ 11,30 Program Worldnet, în direct de pe satelit ■ 17,00 Psihologia vieţii cotidiene ■ 18,00 Ştiri ■ 18,15 Actualitatea ieşeană. În direct cu telespectatorii. Invitat - viceprimarul municipiului Iasi, Vasile Dumitriu ■ 19,00 Ferestre pentru suflet ■ 19,15 Muzică şi publicitate ■ 19,30 "În interiorul Frăţiei" (do/ p. a II-a) ■ 20,00 Desene animate ■ 20,30 Music Club Tele' M ■ 20,45 Ştiri ■ **21,00 "Somn superficial"**. (f. a.). Cu Susan Sarandon ■ 22,40 Ştiri ■ **23,00 "Evadare din New York"** (acţiune). Cu: Kurt Russell, Lee Vam Cleef ■ 0,30 Ştiri

TELEVIZIUNEA NAŢIONALĂ

7,00 TVM. Telematinal ■ 8,30 La prima oră. ■ **9,20 Film serial. Santa Barbara** (SUA) (r). Ep. 342 si 343 ■ 10,50 Limbi străine. Spaniolă ■ 11,20 MTV. Greatest Hits ■ **11,50 Iubiri amăgitoare** (Venezuela). (r) Ep. 110 ■ 12,40 Lumea operei. De la Claudio Monteverdi la George Enescu. Astăzi: Wolfgang Amadeus Mozart (II). ■ 13,30 TVR Iasi. Est Meridian Magazin. La un pas de week-end! ■ **13,55 Campionatele Mondiale de schi alpin**: proba masculină de slalom urias (mansa a doua). Transmisiune directă de la Sierra Nevada (Spania) ■ 15,00 Lege si fărădelege. Emisiune realizată de Studioul de Film al Ministerului de Interne în colaborare cu TVR ■ 15,20 Agenda consumatorului. Sistematic, multe şi mărunte ■ 15,50 Actualităţi ■ 16,00 Iesirea din cerc. Cine se mai gîndeste la veterani?; Oarba... care vede tot ■ 16,30 Emisiune în limba germană. Instantanee; Despre tineri, cu tinerii din Arad ■ 17,30 Pro Patria. Emisiune realizată în colaborare cu Redacţia Emisiunilor Militare de Radio si Televiziune din Ministerul Apărării Naţionale. ■ 18,30 Viaţa partidelor parlamentare ■ **19,05 Film serial. Edera** (Italia, 1992). Ep. 40 ■ 19,55 Marea privatizare: unde subscriem? ■ 20.00 Actualităţi. Buletin meteo. Telesport ■ 20,45 Publicitate ■ 20,50 Tezaur folcloric. Vechi melodii, noi interpretări; Din Filmoteca TV; Folclorul pe scenă ■ **21,30 Film artistic. "Povestea lui Amy Fisher"** (Amy Fisher Story - SUA, 1992). Premieră pe ţară. Cu: Drew Barrymore, Tony Denison. Regia Andy Tennant ■ 23,20 Actualităţi ■ 23,25 MTV. Euro Top 20 ■ 0,25 Cinematograful de noapte. "Porumbelul trădat" (Betrayal of the Dove - SUA, 1992). Premieră pe ţară. Cu: Helen Slater, Billy Zane. Regia Strathford Hamilton

7,00 La prima oră. ■ 9,20 Muzica pentru toti. Integrala capodoperelor. Episodul CCLXXIX ■ **10,05 Magazin-satelit**. De la Bach la... Bachus. Bourgogne: renumitele sale podgorii si Festivalul de muzică (CFI); Instantanee americane: Un artizan texan despre fabricarea viorilor; Vestimentaţia starurilor hollywoodiene (WolrdNet USIA) ■ 11,30 Desene animate ■ 12,00 TVR Iasi ■ 12,30 TVR Cluj-Napoca. Tema săptămînii: Ce premii literare aţi acorda pentru anul editorial 1995? ■ 13,00 TVR Timisoara. Vinerea ciudată... ■ 13,30 Limbi străine (r). Spaniolă ■ 14,00 Cafeneaua literară. Teatrul ca lume, lumea ca teatru: Teatrul "Lucia Sturdza Bulandra" ■ 15,20 Convieţuiri. La cumpăna de vreme: bilanţ si perspective (II) ■ **16,20 Film serial. Inimă sălbatică** (Mexic). Ep. 90 ■ 17,05 Bursa invenţiilor ■ **17,45 Oameni care au fost...** Ştefan S. Nicolau - creatorul Scolii românesti de inframicrobiologie ■ **18,15 Film serial. Iubiri amăgitoare** (Venezuela). Ep. 113 ■ **19,00 Concertul Orchestrei Naţionale Radio**. Transmisiune directă. Solist Alexandru Morosanu. Dirijor Alexandru Sumski. În program: M. Musorski - "O noapte pe Muntele Plesuv"; P. I. Ceaikovski - Variaţiuni rococo; Simfonia a IV-a în si minor "Patetica". În pauză: Colocviul criticilor muzicali ■ 21,00 TVM. Mesager ■ 21,30 Hyperior. Revistă literară în imagini. ■ 22,45 Ritmuri muzicale, cu: Presuntos Implicados, Blur, Vargas Blues Band şi grupul "Te Ilore un rio" (TV Spaniolă) ■ 23,00 Din viaţa romilor - tradiţie si actualitate. Reportajul emisiunii: Învăţămîntul în limba maternă (I); Muzică; Posta redacţiei ■ **23,30 Film serial. Santa Barbara** (SUA). Ep. 349 ■ 0,15 Bucuriile muzicii

Radio NORD-EST

5,30-10,00 Micul dejun. Emisiune matinală de informaţii şi muzică: ştiri din actualitatea locală, informaţii utilitare, horoscop, sfatul medicului, informaţii economice, concursul dimineţii, relatări în direct din diferite puncte ale oraşului (6,00-6,30 buletinul de ştiri şi programul Actualitatea preluate de la BBC). Realizatori: Iulia Mihalache şi Cătălin Elisei ■ 10,00-14,00 Fir direct. Timp de 4 ore în contact direct cu viaţa oraşului: informaţii din actualitatea locală, răspunsuri la întrebările ascultătorilor, concursuri şi muzică. Realizator Cristina Ţilică ■ 14,00-14,30 BBC: Buletinul de ştiri şi Actualitatea ■ 14,30-18,00 Turnul de control. Cea mai importantă emisiune informativă a zilei ■ 14,45 Paralela Sport ■ 16,30 Puls Nord-Est - reportaje, interviuri, relatări din actualitatea locală şi naţională. Realizator: Ovidiu Şimonca ■ 18,00-19,00 BBC: Buletinul de ştiri şi Actualitatea ■ 19,00-21,00 Punctul pe i. Emisiune te talk-show pe subiecte de actualitate. Realizator Ovidiu Şimonca ■ 21,00-21,30 BBC: Buletinul de ştiri şi Actualitatea ■ 21,30-22,00 Puls Nord-Est - editia de seară (ştiri, reportaje, interviuri, relatări din actualitatea locală şi naţională) ■ 22,00-24,00 Dedicaţii muzicale. Muzică la cererea ascultătorilor. Gazde: Andi Barbu şi Costi Rezlescu ■ 0,00-5.00 Top Nord-Est si muzică de dans. Realizator Gabriela Gugeanu ■ 5,00-7,00 Classic Calls.

MUZEUL TEATRULUI

Muzeul Literaturii Române Iaşi organizează astăzi, la orele 17.00, la Muzeul Teatrului, o "Seară culturală bucovineană". Din program: medalion "Iraclie Porumbescu", lansarea volumului "Cenuşa zilei", de C. Arcu, Ed. Pro Barasabia Bucovina Press Rădăuţi, Hyperion Chişinău, 1995. Invitaţi: Ioan Cozmei, Nicolae Cârlan, Constantin Arcu, Liviu Papuc, Liviu Antonesei, Constantin Dram.

TELECABLE

TELECABLE II

8,00 - 18,00 PROGRAM ANTENA 1 Din cuprins: Film serial - Capcana periculoasă; Observator; Film artistic - Don Juan; Film artistic - Răzbunătorii din Kansas (western); Film artistic - Picat din lună (comedie); Dance club; Film serial - Viaţa în trei; Film serial - Model Academy ■ **18,00 - 3,00 PROGRAM PROPRIU** ■ 18,00 Film - Întîlnire întîmplătoare ■ 19,35 Film - Poliţistul viitorului ■ 21,00 Film - Dincolo de iertare ■ 22,30 Film - O răpire cu bucluc ■ 0,00 Gîndul serii ■ 0,05 Film - Top Gun ■ 1,40 Film - Sărut de dragoste italienesc

TELECABLE I

16,05 - 1,00 PROGRAM TELE 7 ABC ■ 16,05 Post-meridian ■ 17,30 Film serial - Un trio cu haz ■ 18,00 Film documentar - O viaţă sănătoasă - Îmbătrînirea ■ 18,30 Desene animate ■ 19,00 Linia întîi ■ 20,00 Film serial - Jake şi Grăsanul ■ 21,00 Telejurnal ■ 21,45 Film serial - Hotel ■ 22,40 Atelier ■ 23,35 Staruri pentru totdeauna ■ 0,05 Linia fierbinte.

Radio IAŞI

6,00 - 8,30 Diminetile noastre - Ştiri, 6,00; Radiojurnal, 7,00 ■ 7,30 - 8,00 Post-scriptum, Revista presei; Avanpremiera radio; Muzică ■ 8,00 - 8,05 Buletin de ştiri ■ 8,05 - 8,30 Informaţii utilitare ■ 8,30 - 9,00 Convorbiri literare (r) ■ 9,00 - 9,05 Buletin de ştiri ■ 9,05 - 13,00 Radiosfera: Ştiri: 10,00; 11,00; 12,00; Radio circuit multiplex; Concert de muzică populară românească ■ 13,00 Radiojurnal ■ 13,15 Muzică usoară ■ 13,30 La zi, în viaţa partidelor politice ■ 14,00 Buletin de ştiri ■ 14,05 Întîlniri pe unde medii (ora 15,00 - Ştiri) ■ 15,20 Expo melodii ■ 16,00 Radiojurnal ■ 16,12 - 17,30 Radiograme - 17,00 Buletin de ştiri ■ 17,30 - 18,00 Jurnalul artelor ■ 18,00 - 18,10 Buletin de ştiri ■ 18,10 - 18,30 Corespondenţa radio - muzică usoară ■ 18,30 - 19,00 Corespondenţa radio - muzică populară ■ 19,00 - 19,15 Radiojurnal ■ 19,15 - 21,00 Univers muzical I ■ 21,00 - 21,20 Evenimentele zilei. Sport. Meteo ■ 21,20 - 22,00 Univers muzical II.

☎ TELEFOANE UTILE: FARMACII

1. **SEMIS** - Străpungere Silvestru nr.7
zilnic : 8.00-20.00
☎ 210542
2. **FARMACON** - Gavril Muzicescu (lîngă Palatul Telefoanelor)
zilnic : 8.00-21.00
sîmbăta : 8.00-21.00
duminica : 8.00-21.00
☎ 213050
3. **BELLA DONNA** - B-dul Copou nr.50
luni-vineri : 8.00-19.00
sîmbata : 9.00-13.00
duminica închis
☎ 140134
4. **BEST FLORA** - V. Lupu 108
zilnic : 8.00-20.00
duminica : 8.00-14.00
☎ 170219
5. **GHIŢUN FARM** - Primăverii 11
zilnic : 7.00-20.00
sîmbăta : 8.00-13.00
duminica închis
☎ 231876
6. **FARMACIA GHIŢUN** - Cuza Vodă 27
zilnic : 7.00-20.00
sîmbăta : 8.00-15.00
duminica închis
☎ 147077
7. **MEDIFARM** - Piaţa Voievozilor, bl. A1-A2
zilnic : 8.00-19.30
sîmbăta : 8.00-13.30
☎152847
8. **THEOFARM** - Ţuţora 2
zilnic : 8.00-20.00
duminica închis
☎ 231118
9. **FARMACIA SF. LAZĂR** -
zilnic : 8.00-20.00
sîmbăta : 8.00-14.00
duminica : 8.00-14.00
☎ 230153
10. **MYOSOTIS** - Ciurchi 121
zilnic : 8.00-20.00
sîmbăta : 8.00-14.00
☎176945
11. **REMEDIA** - Str. Gării 30
zilnic : 7.30-20.00
sîmbăta : 8.00-14.00
duminica : 8.00-14.00
☎ 146325
12. **ANDA FARM** - Păcurari 91
zilnic : 8.00-19.00
sîmbăta : 8.00-14.00
duminica închis
☎ 252.254
13. **GALATA FARM** - Hatman Şendrea
zilnic : 8.00-19.00
sîmbăta : 8.00-12.00
duminica închis
☎ 124210
14. **SALVIA FARM** - Cuza Vodă 1
zilnic : 7.30-20.00
sîmbăta : 8.30-20.00
duminica : 8.30-14.00
☎ 210340
15. **ALDAMED** - V. Alecsandri 1
zilnic : 10.00-18.00
sîmbăta : 10.00-13.00
duminica închis
☎ 215500

TELEVIZIUNE PRIN SATELIT - RECOMANDĂRI

■ 11,50 Profesionistii (s) ■ 13,25 Căsuta din prerie (s): "Mă iubeste, da sau nu?" ■ 14,25 Mezalianta (f). Regia Roger Young; cu: Daniel Markel, Tracy Griffith ■ 16,05 Doi politişti la Miami (s.p.) ■ 18,05 O familie pentru doi (s): "Tandreţe tropicală" ■ 19,05 Aventurile lui Tintin (s): "Insula neagră" ■ 21,00 Frumoasa noastră familie (s): "Examen de trecere" ■ 21,45 Flashback: cel mai bun dintre cîntecele frantuzesti. Divertisment. Invitati: Pascal Sevran, Véronique Sanson, Tonton David, Les Innocents.

■ 10,55 Cine a furat zahărul maimutei? (co., Italia, 1982); cu: Adriano Celentan ■ 13,05 O echipă binecuvîntată. Nu numai pentru furat (s.p., SUA, 1990) ■ 14,30 Gălăgiosul nostru cămin. Întrebarea test (co., SUA, 1985). ■ 18,25 Toţi sub acelaşi acoperiş. Surpriza la Omala (co., SUA, 1994/'95) ■ 18,55 Cine-i seful aici? Profesoara Angela Bower (co., SUA, 1985) ■ 19,25 Show-ul lui Bill Cosby. De la usă la uşă (co., SUA, 1985) ■ 21,00 Banana Joe (co., Italia, 1980). Regia Steno; cu: Bud Spencer, Marina Langner ■ 23,00 Black Cat (f., Hong Kong, 1991). Regia Stephen Shin; cu: Jade Leung, Simon Yam ■ 0,40 A Better Tomorrow (f., Hong Kong, 1986)

■ 10,00 Cannon. Săritură mortală la Acapulco (s., SUA, 1976); regia David Whorf; cu William Conrad ■ 14,00 Trapper John, M.D. - Moartea se lasă asteptată (s., SUA, 1983) ■ 15,00 Star Trek - Deep Space Nine - Meridian (s. SF, SUA, 1994); regia Jonathan Frakes ■ 16,00 MacGyver - Zidul (s., SUA, 1990); regia Michael Preece; cu Richard Dean Anderson ■ 19,00 Asa e viaţa! - Familia Wagenfeld (s., Germania, 1995); regia Joris Hermans ■ 21,00 Star Trek II - Mînia Khanului (f. SF, SUA, 1982); regia Nicholas Meyer; cu: William Shatner, Leonard Nimoy, DeForest Kelley ■ 1,20 Vînătoare dementială (f., SUA, 1978), regia Burt Kennedy; cu: Rod Steiger, David Huffman

■ 9,05 Springfield Story (s) ■ 10,05 Clanul din California (s) ■ 11,00 Frumos si bogat (s) ■ 14,00 Hobby-ul ei este crima. Dramă în Wallstreet (s.p) ■ 23,15 RoboCop. Eroi de romane poliţiste (s.p.SF) ■ 1,30 Orasul groazei (f. horror, SUA, 1971), cu: Strother Martin, L.Q. Jones, regia Bernard McEveety

■ 9,30 Snowboard. Cupa mondială FIS (r) ■ 10,00 Schi alpin. Campionatele mondiale de la Sierra Nevada, Spania. Proba feminină de slalom urias ■ 12,00 Campionatele mondiale de bob de la Calgary, Canada. Cursele echipajelor de dublu (r) ■ 13,30 Eurofun. Program de varietăţi sportive ■ 16,00 Tenis. Circuitul ATP. Turneul de la Antwerpen. În direct, meciurile - sferturi de finală ■ 20,15 Cupa mondială la sărituri cu schiurile - proba pe echipe (înreg.) - Trondheim, Norvegia ■ 21,00 Tenis. Circuitul ATP. Turneul de la Antwerpen ■ 23,30 Campionatele mondiale de schi alpin, de la Sierra Nevada. Proba masculină de slalom urias (r)

DIN TELEFOANELE, SCRISORILE ŞI AUDIENŢELE ZILEI

Rubricile "Din telefoanele, scrisorile şi audienţele zilei" şi "Ultimul vagon poştal" au menirea de a asigura un dialog direct între cititori şi reprezentanţii principalelor instituţii publice. În cadrul acestor rubrici cititorii îşi pot exprima opiniile în legătură cu diverse probleme locale şi de interes naţional. Semnatarii scrisorilor sînt rugaţi să folosească un limbaj decent şi să nu aducă acuzaţii nefondate. Pentru atestarea veridicităţii afirmaţiilor făcute, materialele prezentate la redacţie pot fi însoţite de copii xerox ale unor acte doveditoare. De asemenea, semnatarii scrisorilor trebuie să lase un număr de telefon la care pot fi contactaţi pentru relaţii suplimentare.

Redactorul de serviciu răspunde apelurilor dvs. la numerele de telefon 271271 şi 172557, între orele 8.00-24.00

■ *În aşteptarea apei calde*

Conducerea Regiei de Termoficare a făcut cunoscut opiniei publice că, după sosirea combustibililor necesari CET Iaşi, va fi în măsură să distribuie ieşenilor mult aşteptata apă caldă. Marţi, cititorii au aflat că se va încerca furnizarea apei calde experimental, în cartierele Tătăraşi şi CUG. Dar ***Marius Simiuc, care locuieşte în blocul J-4 din strada Dr. Savini (bloc 4+1)***, ne-a telefonat marţi seara, pe la orele 20.00, reclamînd nerespectarea graficului. Operatorul de la punctul termic l-a "consolat" spunîndu-i: "Nu avem agent termic". "Nu mai publicaţi ştiri din acestea care trezesc speranţe în oameni şi pînă la urmă rămîn promisiuni goale", ne-a rugat cititorul.

■ *Efecte ale îmbătrînirii instalaţiilor electrice*

Miercuri am primit nenumărate apeluri telefonice din cartierul Tătăraşi prin care eram anunţaţi de lipsa energiei electrice în zonă. Cei mai mulţi reclamau faptul că la Deranjamente RENEL telefonul sună în gol. Miercuri, pe la orele 16,00, inginerul Constantin Slătineanu de la FRE Iaşi ne-a sunat să ne relateze că în cartierul Micro 1 Tătăraşi s-au produs avarii în instalaţiile de transport curent electric, ca urmare a topirii bruste a zăpezii. RENEL va avea de lucru 2-3 zile, dar echipa trimisă lucra să asigure alimentarea provizorie, astfel ca pe la orele 17,00 să se rezolve pana în alimentare. Lucrătorii FRE Iaşi îşi cer scuze ieşenilor pentru neplăcerile produse, la care a contribuit atît vremea nefavorabilă, cît şi gradul de uzură al instalaţiilor vechi de zeci de ani. Alimentarea cu energie electrică s-a restabilit pe la orele 18,00, aşa cum ne-a comunicat un cititor.

■ *Spectatori contrariaţi*

V. Panaite a cumpărat bilete (6000 lei bucata) pentru spectacolul din seara zilei de 17 februarie, "Carnavalul spriţului". A ţinut să ne comunice că i-a plăcut, în general, programul prezentat, dar, dacă spectatorii au fost mulţumiţi de modul cum s-au prezentat Angela Similea, Sanda Ladoşi, Corina Chiriac, Stela Popescu, Alexandru Arşinel, o impresie penibilă a produs grupul TACT din Timişoara, interpretînd nişte texte pline de aluzii scabroase "de parcă publicul ar fi fost format doar din cei care apreciază formaţia AZUR".

■ *Adresaţi-vă Oficiului de Pensii!*

A început, cu sprijinul Regiei Autonome "Poşta Română", distribuirea legitimaţiilor de călătorie cu reducere 50% din tariful trenurilor de persoane clasa a II-a. Mai mulţi pensionari, veterani de război, între care Şt. T. din Iaşi (dosar de pensie 70858), ne-au sunat la redacţie pentru a ne sesiza faptul că, odată cu primirea pensiei aferente lunii februarie, trebuiau să primească şi acest "talon special", ceea ce nu s-a întîmplat. Ne roagă să-i ajutăm pentru a intra în posesia acestor legitimaţii de călătorie cu reducere. Am luat legătura, la Oficiul de Pensii, cu doamna Păsărică. Aceasta ne-a informat că pensionarii, veteranii de război care se consideră nedreptăţiţi trebuie să depună la acest oficiu o cerere la care să ataşeze cuponul de pensie şi să specifice calitatea de veteran de război. După verificare, vor primi un răspuns oficial. Conform prevederilor H.G. 1028/1995, pensionarii vor prezenta, la casele de bilete, în locul "deciziei de pensie", "talonul special" distribuit acestora prin Poşta Română.

■ *Întreruperi neanunţate în furnizarea gazului metan*

Sorina Bălănescu, profesor universitar, din Iaşi, b-dul Independenţei nr. 6, bl. R2, et. 1, ap. 3, ne-a sunat la redacţie, în dimineaţa zilei de 22 februarie, pentru a ne sesiza despre "serviciile defectuoase" ale R.A. Gaz-Metan către populaţie. În ziua de 21 februarie, între orele 17,30-21,00, a fost întreruptă furnizarea gazului metan. A luat legătura cu dispecerul de serviciu care i-a comunicat foarte evaziv că există o avarie la conducta principală şi, pînă la remedierea defecţiunii, va fi sistată furnizarea gazului metan. "Pe lîngă faptul că nu avem apă caldă, s-a întrerupt şi furnizarea gazului metan. Cum este posibil să se presteze astfel de servicii, dezastruoase, către populaţie?" - ne întreabă Sorina Bălănescu. Sugerează regiilor autonome, în special R.A. Gaz-Metan, să apeleze la serviciile posturilor de radio locale, pentru ca populaţia să fie informată de eventualele opriri ale gazului metan. În repetate rînduri, am solicitat dispecerilor de la aceste regii să ne informeze despre eventualele opriri, de odorizările care se fac periodic, însă niciodată R.A. Gaz-Metan nu ne-a anunţat, noi aflînd de aceste "remedieri", confirmate de dispeceri, din sesizările cetăţenilor.

■ *Disciplină în construcţii?*

Vasile Filiţanu, din Iaşi, str. Sf. Lazăr nr. 31, bl. D2, et. 3, ap. 9, ne-a vorbit, în numele locatarilor acestui bloc, despre felul cum este interpretată "disciplina în construcţii". Ne relatează că, la acest bloc, în apartamentul 14, de trei săptămîni, între orele 8,00-20,00, se fac modificări în structura de rezistenţă, viaţa locatarilor devenind un calvar din cauza zgomotelor. Ne roagă, în numele locatarilor, să intervenim. Am luat legătura, la primărie, cu doamna Ştirbu (Biroul Disciplină în Construcţii), căreia i-am prezentat situaţia. Ne-a comunicat că o va informa pe sefa biroului, despre acest caz, că se vor face verificări şi se vor lua măsuri. Ar fi fost bine ca domnul Filiţanu să fi depus o reclamaţie la Registratura Primăriei Iaşi.

■ *Apel umanitar*

În ziua de 22 februarie ne-au vizitat la redacţie părinţii băieţelului Ungureanu Vali, în vîrstă de trei ani, care suferă de ariptoză partebrală la ambii ochi. Pentru a-şi recăpăta sănătatea necesită o operaţie urgentă, la o clinică de specialitate, în Franţa.

Părinţii fac apel la toţi cei ce pot ajuta financiar acest copil, pentru a ajunge în Franţa şi a fi operat. Cont 25259268642901, deschis la BANKCOOP - filiala Iaşi, pe numele Ungureanu Elena, mama copilului.

■ *Actualitatea în catren*

O ştire senzaţională ţine afişul de cîteva zile, şi anume, majestatea sa regele romilor, Ion Cioabă întîiul s-a hotărît să candideze în alegerile parlamentare, pentru a deveni senator. În catrenul ce urmează, pun o întrebare preşedintelui Ion Iliescu:

Un preşedinte puritan
Cum va privi această treabă,
Într-un Senat republican
Să fie-ales monarhul Cioabă?

Constantin IURAŞCU
Eugen ACASANDREI

☎ TELEFOANE UTILE

☎ SALVARE: 961
☎ POMPIERI: 981
☎ POLIŢIE:
Inspectoratul Judeţean Centrala 140720; Dispecerat 146666; Municipiu Centrala 140020 Dispecerat 146840/955 Ofiţer de serviciu 146850; Serviciul Circulaţie - 140070.
☎ SERVICII MEDICALE MOBILE CORPO-SAN (asistenţă medicală non-stop de urgenţă la domiciliu): 113130
☎ PROTECŢIA MUNCII.: 116139
☎ AGENŢIA C.F.R.: 147673
☎ INFORMAŢII GARĂ: 146333
☎ AUTOGARĂ: 146587
☎ TAXICOM, dispecerat: 953, 146593
☎ GO-TAXI, dispecerat: 145530
☎ TAXI ROMARIS, dispecerat: 215555, 222222
☎ TAXI LYONTRANS, dispecerat: 116330
☎ AGENŢIA TAROM: 115239
☎ INFORMAŢII AEROPORT: 178126
☎ STAŢII PECO: Baş Ceauş - 176865; Aurel Vlaicu - 175872; Bucium - 132891; Crişan - 112182; Păcurari - 164142; Sărărie - 147480.
☎ A.C.R. - informaţii utile: 112345, 130177.
☎ DISPECERATE: R.A. Gaz-Metan - 141737; R.A. Apă-Canal - 142451 (centrala - 215410); Renel - 147070, deranjamente - 929; Termoficare - 141956; R.A. Locuinţa - 112434; Telefoane - Deranjamente - 921; Protecţia mediului - 147010.
☎ GARDA FINANCIARĂ: 114065, 12427.
☎ ADMINISTRAŢIA FINANCIARĂ: 143030
☎ TRIBUNAL: 146300
☎ PROCURATURĂ: 212566
☎ CAMERA DE COMERŢ: 117757
☎ CENTRUL MILITAR JUDEŢEAN: 146370
☎ STATUL MAJOR JUDEŢEAN DE APĂRARE CIVILĂ: 214470
☎ HOTELURI: Moldova - 142225; Traian - 143330; Unirea - 142110; Continental - 114320; Sport - 232800.
☎ POLICLINICA CU PLATĂ: triaj informaţii - 117244
☎ OFICIUL JUDEŢEAN PENTRU PROTECŢIA CONSUMATORILOR: 145392.
☎ LABORATOR ANALIZE "PRO FAMILIA": 230431
☎ Servicii de pază şi protecţie, interventii GUARD SECURITY: tel: 210094; tel/fax: 212658.
☎ Vama Nicolina - 142817
☎ Punct vamal Of. Postal 13 - 113093
☎ Directuia Regională Vamală Iaşi - 127779; 130154

REPARAŢII

☎ Tîmplărie - 158588
☎ Raşchetat parchet - 126923
☎ Hidroizolaţii terase, subsoluri, garaje - 174340
☎ Închideri balcoane - 117512
☎ Sobe, constructie-curăţire - 177878
☎ Instalaţii sanitare - 160164
☎ Reparaţii maşini de spălat rufe, vase, maşini de uscat, rebobinări motoare - 173204
☎ Frigidere - 251006; 220859
☎ Aragaze - 132141

cotidian de informaţii
Monitorul

Str. Smîrdan nr. 5 ■ Tel. 17.25.57;
271271; 271333; 271467 (centrala) ■
Fax 27.04.15
■ Publicitate tel./fax 14.47.76

■ REDACTOR SEF -
Dan Radu
■ REDACTOR SEF ADJUNCT -
Toni Hriţac
■ SECRETAR GENERAL DE REDACTIE -
Marius Cristian

SEFI DEPARTAMENTE:
■ Eveniment naţional şi internaţional:
Cristian Racu (int. 110)
■ Investigaţii speciale:
Valentin Gheorghiţă (int. 123)
■ Cultură: Dorin Popa (int. 109)
■ Sport: Nicolae Grecu (int. 107)
■ Redactor de serviciu:
Constantin Iuraşcu (int. 124)
■ Fotoreporter: Constantin Plop
■ Grafică: Lucian Amarii, Daniel Melinte
■ Publicitate: Cristina Labonţu
(int. 122, fax 144776)
■ Difuzare: Mihai Tudose (int. 120)
■ Contabilitate: Antoneta Filip (int. 112)

ABONAMENTELE se pot face la orice Oficiu Poştal din ţară.
MONITORUL figurează în catalogul Presei interne la poziţia 838.

NORD-EST PRESS
- agenţie de presă -
Str. Smîrdan nr. 5 ■ Tel. 17.25.57;
271271 (centrala) ■ Tel 14.56.10
■ EDITOR: Mona Dîrţu

EDITOR
NORD-EST
Str. Smîrdan nr. 5 ■ Tel. 17.25.57; 27.12.71
■ Fax 27.04.15
Director general:
ALEXANDRU LĂZESCU
Director editor:
FLORIN ZAMFIRESCU
Director de marketing:
CEZAR CALUSCHI
Director executiv:
GABRIEL RUSU

TIPAR OFFSET: MULTIPRINT, Iaşi str. Sf. Lazăr nr. 49

MONITORUL EXTERN

În ajunul Anului Nou Chinezesc

O explozie cauzată de o scurgere de gaze a omorît 19 persoane

O explozie cauzată de o scurgere de gaze într-un bloc de locuințe din orașul chinez Yangzhou a provocat moartea a 19 persoane și rănirea altor cinci, a anunțat, joi, cotidianul "Wen Hui Bao", preluat de REUTER.

Explozia s-a produs duminică seara, în Ajunul Anului Nou chinezesc. Opt apartamente au fost serios avariate în urma exploziei.

Atentat terorist?

Un tren din Bulgaria a explodat la Salonic

Explozia unei bombe a distrus, miercuri, vagonul unui tren staționat în gara din Salonic, fără a provoca, însă, victime, anunță REUTER.

Trupele speciale s-au deplasat imediat la fața locului, pentru a găsi eventuale dovezi ale unui atac terorist. Nici o grupare nu și-a asumat, deocamdată, responsabilitatea pentru plasarea bombei.

Trenul sosise din Bulgaria cu o oră și jumătate înaintea exploziei.

Atentatul a avut loc la doar cîteva zile de la atacul cu rachete al grupării "17 Noiembrie" asupra ambasadei americane la Atena. Atacul nu s-a soldat cu nici o victimă.

Conform serviciilor de securitate ruse

Diplomatul israelian expulzat de Rusia era spion

Serviciul Federal de Securitate al Rusiei (FSB) a anunțat, miercuri, că diplomatul israelian expulzat de către Moscova la începutul acestei luni era un spion al Mossadului (serviciul israelian de informații), relatează REUTER.

FSB a precizat că agentul israelian a fost descoperit după ce, în decembrie 1995, un cetățean rus a fost arestat în timp ce îi furniza documente secrete în schimbul unei sume importante de bani.

Israelul anunțase pe 6 februarie a.c. că Rusia a ordonat expulzarea unui diplomat israelian, acuzat de "nerespectarea normelor diplomatice".

Autoritățile ruse au precizat că Israelul nu a protestat împotriva deciziei de expulzare, ambasada statului evreu la Moscova calificînd măsura drept "dură, dar corectă".

Autoritățile israeliene ceruseră Rusiei să nu facă public incidentul, "pentru a nu dăuna progreselor înregistrate în cadrul relațiilor bilaterale". FSB a precizat, însă, că incidentul a fost dezvăluit în presa din Israel, Moscova considerînd necesar să facă publice motivele reale ale expulzării.

Europa Occidentală sau SUA?

Fosta soție a lui Kim Jong-il nu și-a găsit locul

Prima soție a liderului nord-coreean Kim Jong-il, Sung Hye-rim dorește să obțină azil politic mai curînd în SUA sau Europa de Vest, decît în Coreea de Sud, a declarat un membru al serviciilor de informații din Seul, citat de REUTER.

"Am fost informații că Sung Hye-rim dorește să obțină azil politic în SUA sau în Europe de Vest. Această dorință este binevenită, întrucît corespunde intenției noastre de a nu crea probleme în relațiile cu statul nord-coreean", a declarat membrul serviciilor de informații, care a dorit să rămînă anonim. "Credem însă că Sung va reveni în Coreea de Sud după o perioadă de timp petrecută în țara unde va obține azil", a adăugat el.

Seulul a declarat, luna aceasta, că fosta soție a lui Kim, împreună cu alte trei femei, printre care sora și nepoata ei, au părăsit Moscova, unde locuiseră timp de mai mulți ani și se ascund într-o țară vest-europeană.

Phenianul a amenințat cu represalii "nemiloase" în cazul în care Coreea de Sud îi va oferi azil politic lui Sung Hye-rim.

Pentru răpire sau crimă

Președintele columbian va cere reintroducerea pedepsei cu moartea

Președintele columbian Ernesto Samper a anunțat, miercuri, că intenționează să ceară reintroducerea pedepsei cu moartea în cazul unor infracțiuni majore, cum ar fi răpirea sau crima, transmite REUTER. "Societatea trebuie să răspundă față de cei responsabili de acțiuni violente", a declarat Samper. El a precizat că va propune Congresului un amendament constituțional, după ce va avea o serie de consultări cu oficialitățile guvernamentale. Conform legislației în vigoare din 1993 în Columbia, pedeapsa maximă pentru răpire este de 60 de ani închisoare, iar pentru crimă se practică pedepse mai mari de 25 de ani închisoare. Raportul forțelor de poliție din Columbia pentru anul 1995 arată că 31.525 de persoane au murit de moarte violentă, 25.330 dintre acestea fiind victimele omuciderilor. În aceeași perioadă, în statul latino-american au avut loc 1.158 de răpiri.

Ridicarea sancțiunilor împotriva sîrbilor bosniaci este iminentă

■ *liderii sîrbi au decis să reia cooperarea cu întreaga comunitate internațională*

Comandantul trupelor NATO din Bosnia, amiralul ***Leighton Smith,*** a declarat, miercuri, că foștii beligeranți din Bosnia s-au conformat majorității prevederilor militare ale acordului de la Dayton, fapt ce poate conduce la ridicarea sancțiunilor impuse sîrbilor bosniaci.

Smith a înaintat un raport referitor la acest subiect comandantului trupelor NATO din Europa, generalul ***George Joulwan,*** care îl va înainta, la rîndul său, după o verificare, ***Consiliului de Securitate al ONU.***

Smith a precizat într-o declarație că trupele și echipamentul militar al tuturor părților au fost retrase din zona de separație dintre cele două entități din Bosnia - Federația Croato-Musulmană și Republica Srpska.

El a adăugat că decizia sîrbilor bosniaci de a întrerupe contactele militare cu IFOR, deși violează acordul de la Dayton, trebuie pusă în balanță cu celelalte aspecte. ***"Pe baza acestei balanțe, am decis că toate părțile implicate în conflictul bosniac au îndeplinit majoritatea prevederilor acordului de pace",*** a mentionat Smith.

Alte surse din cadrul Alianței au precizat că majoritatea ofiterilor sîrbi au cooperat cu trupele IFOR. NATO evită orice întîlnire cu generalul ***Ratko Mladic,*** comandantul armatei sîrbilor bosniaci, acuzat de tribunalul internațional de la Haga de crime de război.

Mladic este cel care a ordonat întreruperea relațiilor militare cu IFOR, decizia urmînd să fie analizată de ***Parlamentul Republicii Srpska,*** reunit miercuri special pentru această problemă.

Liderii sîrbilor bosniaci au decis reluarea cooperării cu întreaga comunitatea internațională, în conformitate cu acordul de pace de la Dayton și cu deciziile luate la summit-ul de la Roma, a anunțat, joi, agenția sîrbă de presă SRNA, preluată de REUTER.

"Guvernul, Parlamentul și conducerea armatei Republicii Srpska au anunțat că reiau cooperarea totală cu reprezentanții comunității internaționale", a transmis SRNA, după o reuniune a Parlamentului sîrbilor bosniaci. Agenția a precizat că vor fi reluate și contactele cu guvernul musulman de la Sarajevo.

"Am discutat asupra unor măsuri de eliminare a exceselor, mai ales în legătură cu problemele de cooperare. Nimic nu mai poate împiedica acum aplicarea acordului de la Dayton", a declarat premierul Republicii Srpska, Rajko Kasagic.

El a adăugat că sîrbii bosniaci vor oferi informații în legătură cu crimele de război comise împotriva sîrbilor. ***"Regiunea Posavina este plină de gropi comune unde sînt îngropați sîrbi și doar sîrbii sînt acuzați de crime de război",*** a declarat Kasagic.

Președintele bosniac a suferit un atac de cord

■ *Izetbegovici a fost transportat de urgență la spital*

Președintele bosniac ***Alija Izetbegovic*** a fost transportat la spital, joi, în urma unor probleme cardiace, anunță REUTER.

"Președintele Republicii Bosnia Herzegovina a fost transportat în această dimineață la spital pentru examinare și tratament, ca urmare a unor probleme cardiace", a anunțat agenția bosniacă de presă BH.

Agenția a subliniat că starea de sănătate a lui Izetbegovic necesită eliminarea oricărei surse de stress, adăugînd că a fost formată o comisie medicală specială care îl va trata pe președintele bosniac.

Izetbegovic, în vîrstă de 70 de ani, a condus Bosnia pe întreaga perioadă a conflictului cu separatiștii sîrbi și croați. El a fost prizonier politic în timpul regimului comunist din fosta Iugoslavie.

Raiduri repetate ale Israelului asupra gherilelor libaneze

Avioanele israeliene au efectuat, joi, două raiduri asupra pozițiilor gherilelor ***Hezbollah*** din sudul Libanului, relatează REUTER. Avioanele au lansat șase rachete asupra unor ținte situate pe dealurile ***Iqlim al-Toufah.*** Nu se cunosc date despre eventuale victime sau pagube produse de cele două atacuri. Raidurile de joi au urmat unui atac aerian efectuat miercuri noaptea asupra bazelor Hezbollah de la ***Jabal Safi,*** din aceeași regiune. Un purtător de cuvînt al Hezbollah a confirmat faptul că atacul a avut loc, precizînd că nu s-au înregistrat pierderi umane. El a refuzat să furnizeze detalii asupra problemei. Statul evreu a lansat, anul trecut, 25 de atacuri asupra obiectivelor libaneze, provocînd moartea a 16 luptători de gherilă și a unui civil. Organizația Hezbollah duce un război de gherilă împotriva Israelului pentru a forța această țară să-și retragă cei 1.000 de militari desfășurați în sudul Libanului. Un purtător de cuvînt al armatei israeliene a declarat că obiectivele atacate serveau drept tabere de antrenament și baze pentru lansarea atacurilor teroriste ale Hezbollah. Militarii israelieni patrulează pe o fîșie lată de 15 km din sudul Libanului, pentru a preveni atacuri asupra părții de nord a statului evreu din partea unor grupări arabe. Tel Avivul a creat această zonă de ocupație în anul 1985, la retragerea grosului trupelor sale, care invadaseră Libanul în 1982.

O conductă de gaze din Cecenia a fost aruncată în aer

O conductă de gaze care traversează Cecenia și regiunea sudică rusă Daghestan a fost aruncată în aer, joi, de către persoane necunoscute, anunță REUTER. Explozia a avut loc în apropiere de Șolkovskaia, în centrul Ceceniei. Nu se cunosc detalii asupra avariilor provocate asupra conductei. Oficialitățile ruse îi acuză pe separatiștii ceceni că efectuează sabotaje asupra unor obiective industriale și centrale electrice din Cecenia. Un rezervor cu o capacitate de 3.000 de tone al unei rafinării din Groznîi a luat foc, miercuri, în urma unui atac armat al unor persoane necunoscute.

Holbrooke va lucra ca vicepreședinte al unei bănci de investiții

Richard Holbrooke, fostul negociator american pentru Bosnia, a declarat, miercuri, că va lucra ca vicepreședinte al băncii de investiții ***"CS First Boston",*** informează REUTER. Purtătorul de cuvînt al Casei Albe, ***Mike McCurry,*** a declarat că fostul negociator a vut o întrevedere cu președintele american, Bill Clinton, care ***"i-a făcut urări de bine și i-a mulțumit pentru serviciile exemplare aduse națiunii".*** Holbrooke a declarat că îl va ajuta pe ***Clinton*** în problema Bosniei, dacă i se va cere sfatul. Holbrooke, "nașul" Acordului de pace pentru Bosnia, semnat la Dayton, în noiembrie 1995, declarase că intenționează să se întoarcă la New York, unde locuiesc soția și cei doi copii ai săi.

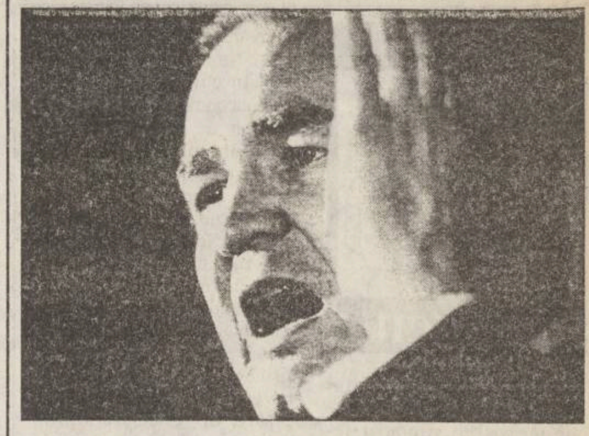

Presa israeliană îl acuză pe Pat Buchanan de anti-semitism și fascism

■ *"Evreii americani sînt îngrijorați de victoria lui Buchanan în New Hampshire", titra ieri un ziar din Ierusalim*

Ziarul israelian ***"Jerusalem Post"*** l-a caracterizat, joi, pe candidatul la nominalizarea republicană pentru președinția Statelor Unite, Pat Buchanan **(foto)**, drept ***"anti-semit și fascist",*** informează REUTER.

Comentatorul de televiziune Pat Buchanan a cîștigat, marti, alegerile primare din statul New Hampshire în cadrul Partidului Republican, avîndu-i ca principali contracandidati pe senatorul de Kansas ***Bob Dole*** și pe fostul guvernator al statului Tennessee, ***Lamar Alexander.*** "Jerusalem Post", singurul cotidian israelian de limbă engleză, a publicat știrea succesului electoral al lui Buchanan sub titlul ***"Evreii americani sînt îngrijorați de victoria lui Buchanan în New Hampshire".*** Ziarul a relatat, în cadrul unui editorial, că Buchanan este ***"un apărător fervent al criminalilor naziști"*** și cel care i-a acuzat pe evrei de a fi determinat Washingtonul să se implice în războiul din Golf, în 1991.

FMI: încă 10 miliarde de dolari pentru Rusia

■ *împrumutul a fost acordat pentru restructurări macroeconomice*

Fondul Monetar Internațional va acorda Rusiei un împrumut în valoare de 10 miliarde de dolari în cadrul unui program menit să susțină formarea cadrului macroeconomic din această țară, transmite corespondentul MEDIAFAX la Moscova.

Michel Camdessus, directorul FMI, a declarat, joi, la Moscova, că programul se întinde pe o perioadă de trei ani, prima tranșă, în valoare de 4 miliarde de dolari, fiind livrată Rusiei la sfîrșitul lunii aprilie după ce Consiliul Executiv al FMi va aproba programul.

Programul se va desfășura în condițiile unei monitorizări lunare, pentru a preîntîmpina distribuirea fondurilor spre alte sectoare, a afirmat ***Camdessus,*** referindu-se, astfel, la deturnarea unor sume în favoarea operațiunilor militare din Cecenia.

În ceea ce privește posibilitatea stopării programului în cazul schimbării guvernului, ca urmare a unei victorii a comuniștilor la algerile prezidențiale din Rusia, de la 16 iunie, Michel Camdessus a precizat că ***"dacă noul Executiv nu va respecta obligațiile asumate de cabinetul Cernomîrdin, ajutorul FMI va înceta". "Noi presupunem , însă, că oricine ar veni la putere, programul comun, convenit de noi cu Viktor Cernomîrdin și Boris Elțîn, va continua să funcționeze, fiindcă îl considerăm apt să deschidă drumul Rusiei spre prosperitate",*** a subliniat Camdessus.

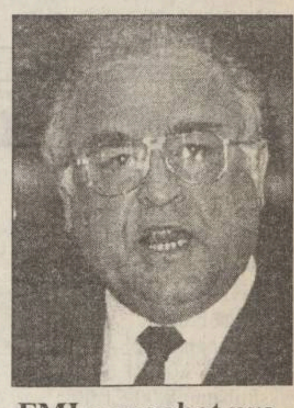

FMI a aprobat programul premierului Cernomîrdin

S.C. INSTA ELECTRIC S.A. FOCȘANI
Județul Vrancea - Focșani, B-dul București 16 A
Telefon: 037/61.53.00; Fax: 037/ 61.64.95

* capital social - 12.165.150 mii lei
* cifră de afaceri - 12.500.000 mii lei
* profit - 1.150.000 mii lei
* număr de salariați - 770
* procent maxim de transfer gratuit - 60%

Produce aparataj electric de joasă tensiune (prize, întrerupătoare, prelungitoare, echipament pentru atelierele de galvanizare).
SUBSCRIEȚI
cuponul nominativ de privatizare și carnetul de certificate pentru a deveni
ACȚIONARI
la
S.C. INSTA ELECTRIC S.A. FOCȘANI
Poziția nr. 3343 în Lista societăților propuse spre privatizare.

BICONI
VINDE
la cele mai
avantajoase prețuri:
. covoare
import
(Chișinău și Ungheni)
. mochete
import Belgia
CADOUL
PERFECT
PENTRU ORICE
APARTAMENT
Tel. 162338
vizavi de poșta Păcurari

cotidian de informații
Monitorul
Salariu competitiv!
angajează
TEHNOREDACTORI

Cunoașterea programului QuarkXPress și experiența de lucru în regim de cotidian pot constitui avantaje serioase.
Înscrierile se fac la secretariatul ziarului, (str. Smârdan 5, et. 3, cam. 3), zilnic, între orele 10.00-16.00.

Garantăm confidențialitatea dosarelor

AVATTI industries
execută
- Pereți despărțitori
- Tavane suspendate
- Tavane casetate TECHOS
- Tencuieli uscate

ASISTENȚĂ
TEHNICĂ
GRATUITĂ!
EXECUȚIE RAPIDĂ!
PREȚURI AVANTAJOASE!
Iași, str. Tătărași 60-62, tel. 032/270647; fax: 032/174054

S.C. NEST S.R.L.
scoate la concurs un post de
ȘEF DE MAGAZIN
Condiții: vîrstă 25-35 ani
cunoștințe operare P.C.
Salariu competitiv.
Relații și înscrieri la telefon 213525 sau
la sediul firmei din str. Florilor nr. 2,
între orele 9.00-17.00.
Data limită a înscrierilor: 26.02.1996.

Evadați
în grădinile parfumate
și visați
împreună cu
YARDLEY
Gamă completă de cosmetice și
parfumuri
YARDLEY OF LONDON
Peste 200 de ani de rafinament
DECORA - Piața Unirii
Program 8.oo - 20.oo, duminică 10.oo - 14.oo;
Tel. 142937

ELVILA international
UN PRIETEN LA CATARAMĂ
PLATA ÎN RATE
Expoziție
✓ etajul I al magazinului SUPERCOPOU, tel. 032/213415
✓ Calea Galații nr. 14
Informații la telefon
032/112220, 211014
Depozit: Str. Grăniceri nr. 3-9 depozite COMAT
(în spatele Unității de Grăniceri Manta Roșie)
PROGRAM DEPOZIT: zilnic 9.00-17.00, sîmbăta 9.00-13.00.

BIBLI... A
CENTRA... ...ITARA
„M. EMINESCU" IAȘI

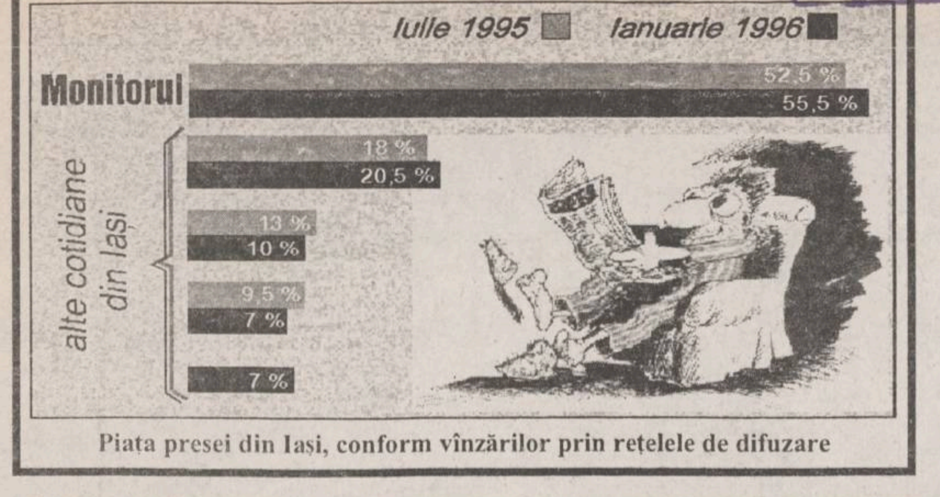

Piața presei din Iași, conform vînzărilor prin rețelele de difuzare

FOARTE IMPORTANT!

Această ediție are 3 secțiuni + suplimentul gratuit MONITORUL EXPRES

Nu uitați să cereți difuzorilor ziarul complet!

În interior puteți găsi primul talon al concursului săptămînal cu premii în valoare de 500.000 lei

Secțiunea A:

- *Eveniment local (pag. 1-5)*
- *Editorial (pag. 6)*
- *Opinii (pag. 7)*
- *Eveniment național (pag. 8)*

Secțiunea B

- *Sport (pag. 1-3)*
- *Eveniment internațional (pag. 4)*

Secțiunea C

- *Monitorul financiar (pag. 1-2)*
- *Mica publicitate (pag. 3-7)*
- *Carnetul zilei și utilitare (pag. 8)*

SÎMBĂTĂ
DUMINICĂ
24-25 februarie
1996
An VI,
Nr. 45 (1412)
20 PAGINI
500 LEI
pentru Republica
Moldova
30 bani

Monitorul
cotidian de informații

SECȚIUNEA
A
ȘTIRI,
OPINII,
COMENTARII

Director onorific: AUREL LEON

Redactor șef: DAN RADU

Înainte de a anunța Poliția, Salvarea sau Pompierii, sunați la MONITORUL! 271.271

Benzina se va scumpi

■ *prețul va crește în medie cu 30%, în jur de 1 martie*

O nouă majorare a prețurilor la carburanți este iminentă. Potrivit informațiilor care ne-au fost furnizate de specialiști din Ministerul Finanțelor, creșterea acestor prețuri va fi, în medie, de ***30%*** și va interveni în jurul datei de 1 martie. Astfel, în cazul benzinei "Premium" (C.O. 98), creșterea prognozată este de aproximativ ***33%, de la 750 lei/l, la 1000 lei/l.***

Precizăm că ultima majorare de prețuri la carburanți a intervenit la 15 noiembrie 1995, cînd prețul unui litru de benzină "Premium" a crescut de la ***600 lei/l la 750 lei/l.***

O confirmare a scumpirii carburanților în perioada imediat următoare a fost oferită și de directorul ***Gheorghe Oană***, din Ministerul Finanțelor, care a precizat că această majorare nu va interveni în lunile de iarnă, dar a lăsat să se înțeleagă că acest lucru se va întîmpla odată cu intrarea în lunile de primăvară.

Majorarea prețurilor la carburanți intervine atunci cînd devalorizarea leului în raport cu dolarul SUA este mai mare de ***10%***, față de scumpirea anterioară. Or, acest prag a fost atins încă de acum două săptămîni, moment din care majorarea poate interveni oricînd, fără anunțarea în prealabil (cu 30 de zile în avans) a beneficiarilor, așa cum se întîmplă în cazul altor prețuri.

În afară de acestea, rentabilitatea producerii și comercializării carburanților a scăzut, din nou, foarte mult. Așa cum am mai prezentat în cotidianul ***"Monitorul"***, în cazul benzinei "Premium", pragul de rentabilitate se situează în jurul prețului de ***0,25 dolari/litru***. De fiecare dată cînd, datorită devalorizării leului, prețul acestui tip de benzină a ajuns în apropierea acestui prag, a intervenit un salt pînă în apropierea nivelului de ***0,4 dolari/litru***.

Majorarea prețurilor la carburanți va atrage după sine majorarea tarifelor la energie electrică furnizată atît populației, cît și agenților economici. Aceasta va duce, așa cum ne-am obișnuit, la o nouă creștere în cascadă a prețurilor. **(Costel STROESCU)**

Iadul pe pămînt la Sculeni

Spitalul morții

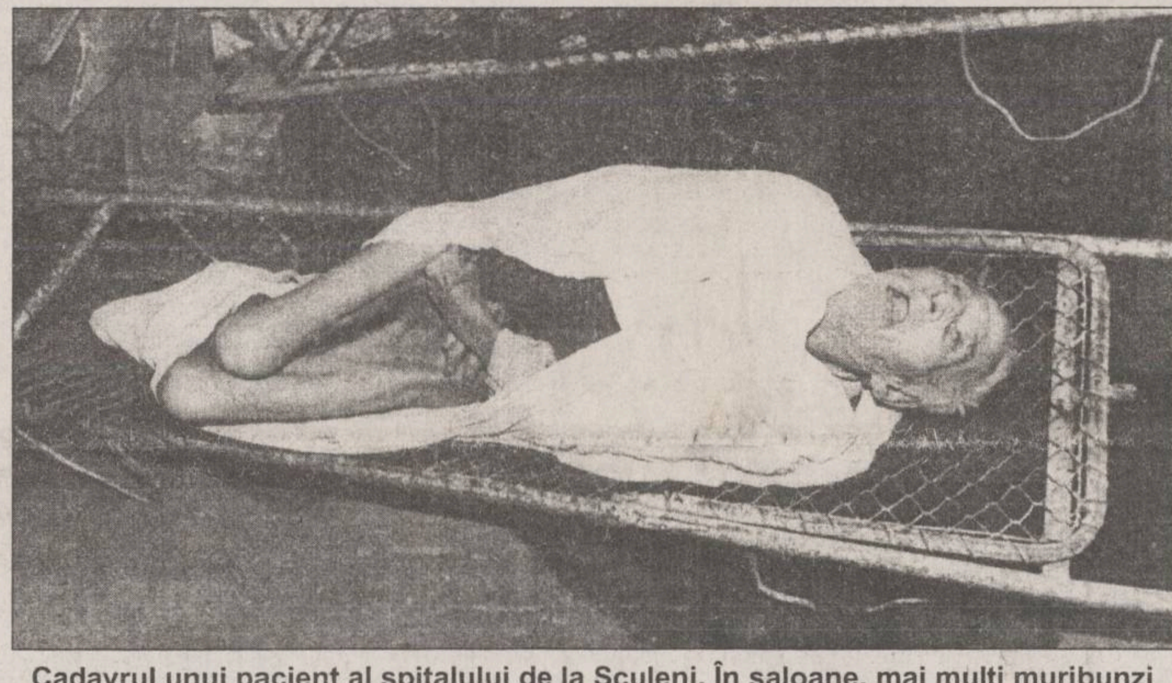

Cadavrul unui pacient al spitalului de la Sculeni. În saloane, mai mulți muribunzi își așteaptă sfîrșitul. Dezbrăcați la piele, costelivi, acoperiți numai cu un cearșaf, ei nu mai reprezintă nimic altceva decît un nume în registrul spitalului

Pentru un regizor de filme horror, Spitalul "Sculeni" reprezintă cadrul ideal pentru turnarea scenelor capabile să satisfacă și pe cei mai pretențioși amatori de senzații tari. Situat la doi pași de punctul de frontieră Sculeni și la o jumătate de oră de mers cu mașina de Spitalul Universitar "Sf. Spiridon" - în calitate de for tutelar - acest așezămînt cu greu poate fi numit spital. Oficial, în Spitalul "Sculeni" se tratează bolile oncologice. În realitate, însă, din cei peste cincizeci de bolnavi doar cinci prezintă asemenea afecțiuni, restul fiind "cazuri sociale", după cum ne-a declarat asistenta ***Carmen Ursachi*** de altfel singurul reprezentant al personalului medical prezent ieri în spital. "Cazurile sociale" sînt de fapt bolnavi cu handicap motor sau pur și simplu persoane mai tinere sau mai în vîrstă care fie nu au deloc familie fie au fost părăsite de rude. Aceștia sînt îngrijiți de un medic, ***dr. Ioan Pîrvulescu*** - care îndeplinește și funcția de director - șase asistente și patru infirmiere. În lipsa directorului, plecat de dimineață la Iași, am fost însoțiți de asistenta Carmen Ursachi, de un alai de bolnavi dar și de un miros pătrunzător care făcea ca aerul să fie irespirabil. Sursele miasmelor greu de suportat erau de fapt grupurile sanitare, unde nu există canalizare și unde domnește o mizerie cruntă. Modul în care se face curățenie în WC-uri dovedește pînă unde se poate întinde limita umanului. Materiile fecale sînt scoase cu mîna de bolnavi, puse în găleți și apoi aruncate într-o groapă de 6-7 metri de intrarea în clădirea spitalului. "Șefi de problemă" sînt ***Mihaela Bordeianu (30 ani)*** și un bătrîn surd, ***Alecu (70 ani)***, în "sarcinile" acestuia din urmă intrînd și transportul morților din salon la morga spitalului. **(Mihaela CĂNĂNĂU)**

continuare în pagina 2A

În interiorul acestui număr

Secțiunea A

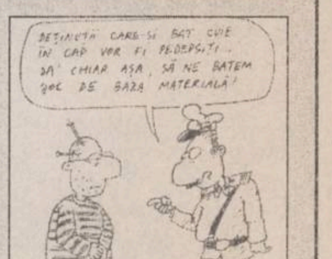
DEȚINUȚII CARE-ȘI BAT CUIE ÎN CAP VOR FI PEDEPSIȚI...
DA' CHIAR AȘA, SĂ NE BATEM JOC DE BAZA MATERIALĂ!

Pag. 2: O nouă restricție pentru deținuții români

Pag. 5: Rob în slujba propriului copil

OPINII: prof. Viorel Barbu despre viața universitară

Secțiunea B

SPORT: Programul mini-returului Diviziei Naționale de fotbal

Secțiunea C

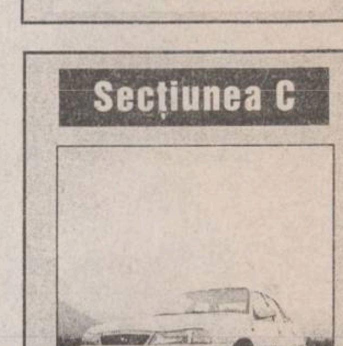

FINANCIAR: Cîte mașini străine se vînd în Iași?

Citiți luni:

Istoria surprinzătoare a unui campion național la șah care a ajuns pacientul spitalului Socola

Teatrul Național, în doliu

A decedat actrița Adina Popa

Adina Popa, actriță a Teatrului Național din Iași, a decedat ieri, în urma unei lungi suferințe. Adina Popa s-a născut în 1935, la București, unde a absolvit, în 1958, Institutul de Artă Teatrală "I.L. Caragiale". În 1959, a intrat în trupa teatrului "Vasile Alecsandri" de la Iași. Duminică, la ora 10,00, corpul neînsuflețit al actriței va fi depus în foaierul Teatrului Național. Ceremonia de înmormîntare va avea loc la ora 12,00, la cimitirul "Eternitatea".

Iarna revine în forță

■ *în următoarele 12 ore, va ninge în cea mai mare parte a țării*

Meteorologii anunță că, în următoarele 12 ore, va ninge în cea mai mare parte a țării, mai abundent în regiunile estice și centrale. În cursul zilei de sîmbătă, ninsorile vor înceta în regiunile sudice, dar va continua să ningă în Transilvania, Moldova și Maramureș și, izolat, în Crișana și Banat. Vîntul va prezenta intensificări în Moldova și Dobrogea, cu viteze de pînă la 50 km/h. Temperaturile minime vor fi cuprinse între -8 și -2 grade, mai coborîte în nord-vestul țării, iar maximele, între -6 și 0 grade. Duminică, în nordul și nord-estul țării, vor mai cădea ninsori care însă se vor restrînge treptat, devenind izolate. În zonele joase se va produce frecvent ceață asociată cu depunere de chiciură. Se vor înregistra temperaturi cuprinse între -20 și -2 grade, dimineața, și între -6 și +2 grade la amiază. Luni și marți, în regiunile extracarpatice, va mai ninge rășleț, iar în zonele joase se va semnala ceață persistentă care, local, se va asocia cu depunere de chiciură. În această ultimă perioadă, regimul termic nu se va modifica esențial, marți existînd posibilitatea unei încălziri în vestul țării și în zonele deluroase.

La Universitatea "Al. I. Cuza"

Fiecare facultate va stabili propria taxă de admitere

În urma discuțiilor contradictorii între reprezentanții facultăților de la Universitatea "Al. I. Cuza" privind cuantumul taxei de admitere, care s-ar ridica la ***75.000 lei***, respectiv ***60.000 lei***, pentru a acoperi toate cheltuielile, s-a ajuns la concluzia că fiecare facultate va trebui să stabilească această taxă.

După cum ne-a precizat ***prof. Panaite Nica***, prorector cu probleme economico-financiare, cheltuielile vor fi acoperite de fiecare facultate în parte din fondurile încasate. În trecut, fondurile realizate din taxa de admitere erau centralizate pe întreaga universitate și împărțite în mod egal. Dar, în timp ce cadrele didactice care corectau la Facultatea de Drept depășeau cu mult numărul de ore suplimentare, care se încadrau la plata cu ora, la alte facultăți cu concurență mică profesorii de abia acopereau numărul de ore prevăzute în norma didactică și erau plătiți la fel ca ceilalți. Astfel, dacă profesorii unor facultăți vor considera că la examenul de admitere din 1996 trebuie aplicată o taxă mai scăzută, ei vor trebui să accepte și faptul că vor fi plătiți în funcție de munca depusă.

O situație asemănătoare s-a creat la examenul de licență din luna februarie, cînd taxa pe care au plătit-o absolvenții de la universitățile particulare a fost de numai ***70.000 lei***, cheltuielile fiind de 214.000 lei de student. După cum ne-a precizat prof. Panaite Nica, de la cei 11 candidați ai Facultății de Științe Economice s-au încasat 770.000 de lei, iar suma necesară pentru plata orele efectuate de o singură comisie - din cele două de la această facultate - ar trebui să fie de 1,5 milioane lei. ***"Acești bani nu vor putea fi plătiți, deci cadrele didactice au făcut muncă voluntară"***, ne-a declarat prof. Panaite Nica. **(S. ARADEI)**

Unde și-au depus ieșenii cupoanele

Secretariatul Național pentru urmărirea procesului de privatizare în masă a difuzat, marți, o nouă listă a societăților comerciale unde valoarea cupoanelor nominative depuse a depășit cota de capital social alocat. Pentru județul Iași, această listă, rezultată din prelucrarea pînă la 22 februarie a datelor privind subscrierea, cuprinde următoarele societăți: Agromec Răducăneni, Ceproplast, Compiata, Moldoconstruct, PECO Iași.

România și Ungaria, fără baze NATO

Statele Unite nu intenționează să amplaseze baze militare permanente în România și Ungaria, după încheierea mandatului forțelor internaționale de menținere a păcii în Bosnia, a afirmat, ieri, într-o întîlnire cu ziariștii, ambasadorul american la București, ***Alfred Moses***. ***"Nu va fi nici o bază în România, nu va fi nici o bază în Ungaria."***, a declarat ambasadorul. **(amănunte despre declarațiile ambasadorului american în pagina 8A)**

Candidat al PSM

Păunescu vrea să ajungă președintele României

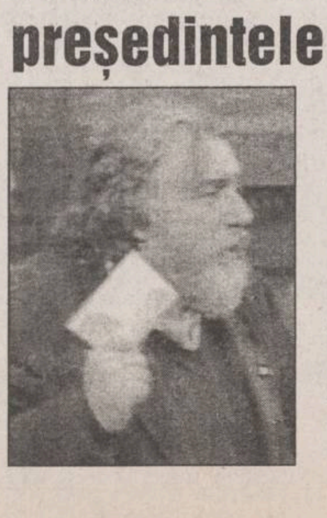

Adrian Păunescu **(foto)** va fi desemnat, azi, drept candidat al Partidului Socialist al Muncii la alegerile prezidențiale din 1996. Desemnarea candidatului pentru Palatul Cotroceni figurează pe ordinea de zi a Conferinței Naționale a PSM, ce se va desfășura pe 24-25 februarie a.c. PSM își va exprima atunci părerea referitoare la alegerile parlamentare.

AUTO dinasty
reprezentant
GOOD YEAR
oferă
anvelope
import Anglia
pentru
AUTOTURISME
și
CAMIOANE
Calitate super!
Str. Păcurari 79
(vis-a-vis de Service Păcurari)
Tel. 250330 Fax: 250329

Mobilat®

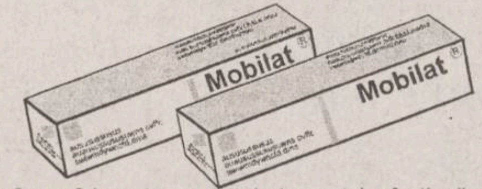

Mobilat Cremă se folosește pentru tratamentul afecțiunilor reumatismale incluzînd și suferința musculară asociată, întinderi musculare, umărul rigid, tenosinovite, bolile inflamatorii ale articulațiilor, fiind la fel de bine indicat și concomitent cu tratamentul de fond al reumatismului articular sever și al osteoartritei, entorse și contuzii.
Mobilat Gel se folosește în tratamentul luxațiilor, contuziilor, entorselor, al echimozelor și durerilor în timpul mișcării, care însoțesc aceste traumatisme.
DISTRIBUITOR FILDAS TRADING
B-dul Unirii nr. 9, Bl. 2A, Et. 6, Ap. 46, București
Tel. 615.9295; 614.3574 Fax: 312.5776
INPRESS '96
Acest medicament se poate elibera fără prescripție medicală. Poate fi utilizat în tratamentul unor afecțiuni ușoare. Se recomandă ca administrarea să se facă un timp limitat. Dacă apar manifestări neplăcute adresați-vă medicului sau farmacistului.
mobil cu Mobilat

TESTER
TESTER TRADING
Distribuitor național al
R.J. Reynolds Tobacco Co.
vă oferă la prețul producătorului

Winchester
KING SIZE
Monte Carlo
FILTERS
CAMEL
FILTERS
TURKISH & AMERICAN BLEND CIGARETTES

Mari reduceri
pentru
en gros și
subdistribuitori.
* Transport gratuit
* Comenzi prin agenții săi comerciali sau la tel. 032/250559, 250699

IULIUS
OFERTĂ SPECIALĂ
REDUCERI
50%
NUMAI
24 - 25 februarie

ACTUALITATE
IULIUS
prezintă
ColectiA
de primăvară

MONITORUL DE IAȘI

Începînd de astăzi

Magazin cu produse NEI, la Iași

S.C. FLANCO IMPEX SRL București - sucursala Iași - înaugurează astăzi, la orele 12.00, un magazin de desfacere a produselor NEI. Magazinul firmei FLANCO - care este reprezentanta pentru România a acestor produse - va oferi spre vînzare televizoare color cu diagonale cuprinse între 37 și 72 cm, frigidere și combine frigorifice, mașini de spălat, aspiratoare, combine muzicale, radiocasetofoane, toate purtînd marca NEI. Potrivit declarației directorului sucursalei ieșene a SC FLANCO IMPEX SRL, Vlad Filip, deschiderea oficială pentru public va avea loc în cursul săptămînii viitoare. Precizăm că magazinul NEI este situat în strada Anastasie Panu, nr. 54-56, lîngă magazinul "Gospodarul". **(M. BREZEANU)**

Propunere adresată Primăriei

Fabrică de sucuri naturale din fructe indigene

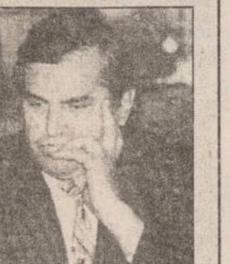

Ieri, viceprimarul ***Vasile Dumitriu*** **(foto)** a primit vizita de intenție a unui reprezentant al unei societăți comerciale româno-austriece care dorește să producă sucuri naturale din fructe produse de zonele pomicole din județul Iași.

"Această societate mixtă dorește concesionarea unui teren cu o suprafață de 2000-3000 mp, indiferent de zonă, însă astfel încît să fie asigurat accesul la rețeaua de apă-canal, precum și accesul la drumurile publice. Apreciez această inițiativă, deoarece astfel se vor genera noi locuri de muncă, dar cel mai important aspect este utilizarea unei părți din producția pomicolă de export pentru fabricarea acestor sucuri. Astfel vom avea de cîștigat mult mai mult prin eventualul export al acestor sucuri și nu a materiei prime ca pînă acum" - ne-a declarat viceprimarul Vasile Dumitriu.

Numele societății menționate va fi dat publicității în cursul săptămînii următoare, cînd o delegație din partea acesteia va purta discuții cu factorii de decizie din Iași. **(C. NICOLAU)**

Aplicarea Legii caselor naționalizate trenează

Nici un dosar nu a fost depus la primărie

Procesul de aplicare a Legii nr. 112/1995, cu privire la imobilele naționalizate, care a fost declanșat la 5 februarie a.c., trenează în continuare. Astfel pînă la ora actuală nu a fost depus nici un singur dosar la Primăria Iași pentru restituirea în natură acestor imobile.

"Dosarele ce vor fi depuse trebuie să fie complete, altfel vom fi puși în situația de a-i rechema pe solicitanți la primărie pentru fiecare act necesar în parte. Dacă dosarul este complet, urmează ca solicitanții să nu mai fie implicați în această acțiune pînă la decizia finală" - ne-a declarat Nicolae Duică, membru în Comisia municipală de aplicare a Legii 112/1995.

Avînd în vedere că legea amintită face referire la imobilele naționalizate după 6 martie 1945, iar majoritatea din cele 800 asemenea imobile din Iași au fost naționalizate la scurt timp după această dată și în condiții de multe ori neclare, actele necesare sînt foarte greu de găsit. Astfel, în cele 3 săptămîni de cînd a intrat în vigoare Legea 112/1995, pentru eliberarea fișei de imobil au fost depuse la RA "Citadin" 32 de cereri.

"Încă nu sîntem lămuriți care sînt actele necesare și de unde se eliberează. După atîția ani mi-am pierdut orice speranță. Am venit la primărie să mă informez mai întîi" - ne declară D.E., pensionar, unul dintre cele circa 20 de persoane care au venit spre a se informa despre actele necesare.

Menționăm că actele necesare sînt afișate la Primăria Iași, iar dosarele trebuie depuse pînă cel tîrziu la 29 iunie 1996. **(C. NICOLAU)**

Iadul pe pămînt la Sculeni

Spitalul morții

Continuare din pagina 1A

■ La etaj stau muribunzii și bolnavii obraznici

În ce o privește pe Mihaela, după ce rezolvă cu WC-urile împarte pîinea și mîncarea bolnavilor. Pentru "activitatea" depusă cei doi primesc o porție de mîncare în plus, dar numai atunci cînd mai rămîne ceva pe la bucătărie. La parter sînt spitalizați bolnavii "cuminți", care nu-l supără pe directorul Pîrvulescu. La etaj stau muribunzii și cei care au "obrăznicia" să declare că trăiesc în condiții neomenești. Acolo, într-un salon de femei, două bătrîne muribunde stau goale, învelite doar cu un cearșaf. Ele nu mai simt nici frigul, nici mirosul de materii fecale împrăștiate în pat pentru că sînt inconștiente. Lor nu li se mai schimbă lenjeria pentru că dacă tot nu-și mai pot controla sfincterele oricum se murdărește, ne-a informat, ce-i drept oarecum încurcată, asistenta de serviciu. Alături, într-un alt salon, sînt cei pedepsiți. ***"Am făcut memorii împotriva directorului și la Direcția Sanitară și la Ministerul Sănătății"*** - s-a confesat ***Gheorghe Florian***, de profesie jurist. Omul a suferit în urmă cu un an și jumătate un accident în urma căruia și-a fracturat coloana fiind țintuit la pat. De mai bine de două săptămîni pacienții din acest salon, marea majoritate dintre ei fără posibilitatea de a se deplasa, stau pe întuneric pentru că s-a defectat rețeaua electrică. În schimb, pe noptierele de lîngă pat țin lumînări și acestea primite de pomană, împreună cu ceva mîncare, de la familia unui fost pacient care a murit de curînd. Este o mizerie și un miros de nedescris pentru că bolnavii nu sînt de acord să se deschidă geamurile, pătura cu care se acoperă neputîndu-i feri de frigul pătrunzător de afară.

Bătrînul Alecu, în vîrstă de 70 de ani, este surd. El a ținut să arate fotoreporterului urmele lăsăte de sumedenia de purici care nu-l lasă să doarmă

■ Gheorghe Buburuz nu s-a mai spălat de anul trecut

Tabloul dezolant în care trăiesc acești oameni este completat de urmele de igrasie de pe tavan. Spre stupefacția noastră am aflat că umezeala de pe tavan nu provine de la zăpadă ci de la urină. În lipsa WC-urilor, bolnavii care se pot deplasa se urcă în pod și își fac nevoile acolo. În acest spital bolnavii se spală foarte rar. Cu puțin noroc, acest eveniment se produce o dată la două săptămîni. ***Gheorghe Buburuz*** povestește că el nu s-a mai spălat de anul trecut. Așa se explică și numeroasele plăgi de pe corpul bolnavilor imobilizați la pat. Acestora li se adaugă păduchii care, după cum declară bătrînul Alecu nu-l lasă să se odihnească noaptea. Nici în curtea spitalului situația nu este mai roză ca în incintă. Singurul avantaj este că acolo se poate respira. Aceeași mizerie domnește și afară ca și înăuntru. O semănătoare stă aruncată într-un colț, grajdul de animale, gol acum, stă să se prăbușească, sera, cu geamurile sparte, pare a fi demult nefolosită. În schimb, într-o poiată sînt cîteva găini iar într-o cocină vecină lor, patru purceluși dolofani se înfruptă din resturile menajere de la bucătărie.

■ Morga a fost amenajată într-un coteț

Am fost informați că toate acestea nu aparțin spitalului, cum am fost tentați inițial să credem, ci șoferului de pe Salvarea care s-a aflat pînă acum cîtva timp în dotarea spitalului dar care a trecut de curînd la Serviciul de Ambulanță. Același gospodar șofer locuiește în aceeași casă cu directorul Pîrvulescu, clădire aflată gard în gard cu spitalul. Tot în curte, față în față cu spălătoria este un coteț, numit pretențios morgă. De fapt este o încăpere de un metru și jumătate înălțime și cu o suprafață de circa trei metri pătrați. Ușile din lemn nu au nici un fel de încuietoare fiind proptite cu o cărămidă. Înăuntru, într-un colț, stau stivuite alte cărămizi. Alături de ele, un bătrîn pe jumătate gol, ***Petru Melinschi***, de 84 ani, înțepenise chircit pe o targă așezată direct pe pămînt. Am fost informați că bătrînul a fost adus de propria familie în urmă cu aproximativ un an după care nu s-au mai interesat de el. Și, pentru ca promiscuitatea să fie deplină, în acest spital bolnavi de sexe diferite stau împreună, fără a fi căsătoriți, în aceeași rezervă. ***Viorica Vacariu*** (46 ani) și ***Ion Contu*** (43 ani) sînt lăsați să conviețuiască pentru că, spune asistenta ***Carmen Ursachi*** - evident depășită de situație - "nu ne putem înțelege cu ei". Directoarea Spitalului "Sf. Spiridon", dr. ***Mariana Graur*** - cea care are datoria să știe ce se întîmplă în unitățile medicale arondate spitalului pe care îl conduce - a vizitat de două ori în ultimul an Spitalul "Sculeni". Singurul rezultat al vizitei de lucru a fost că a doua zi după venirea ei au fost vidanjate WC-urile. În urma discuțiilor purtate cu bolnavii este evident că acestora le este frică să spună că sînt nemulțumiți de condițiile în care trăiesc. Pentru ei, zeama care se cheamă ciorbă, felia de pîine și faptul că au un adăpost înseamnă mai mult decît a fi aruncați în stradă. Un fost ofițer de armată ne-a rugat să nu-l supărăm pe directorul spitalului pentru că dacă îi dă afară nu au unde se duce. ***"Vă rugăm doar să vorbiți cu niște sponsori să ne dea mai multă pîine la mîncare și să se rezolve problema WC-urilor, ca să putem respira. În rest, noi ne mulțumim cu puțin"*** - ne-a declarat disperat bărbatul.

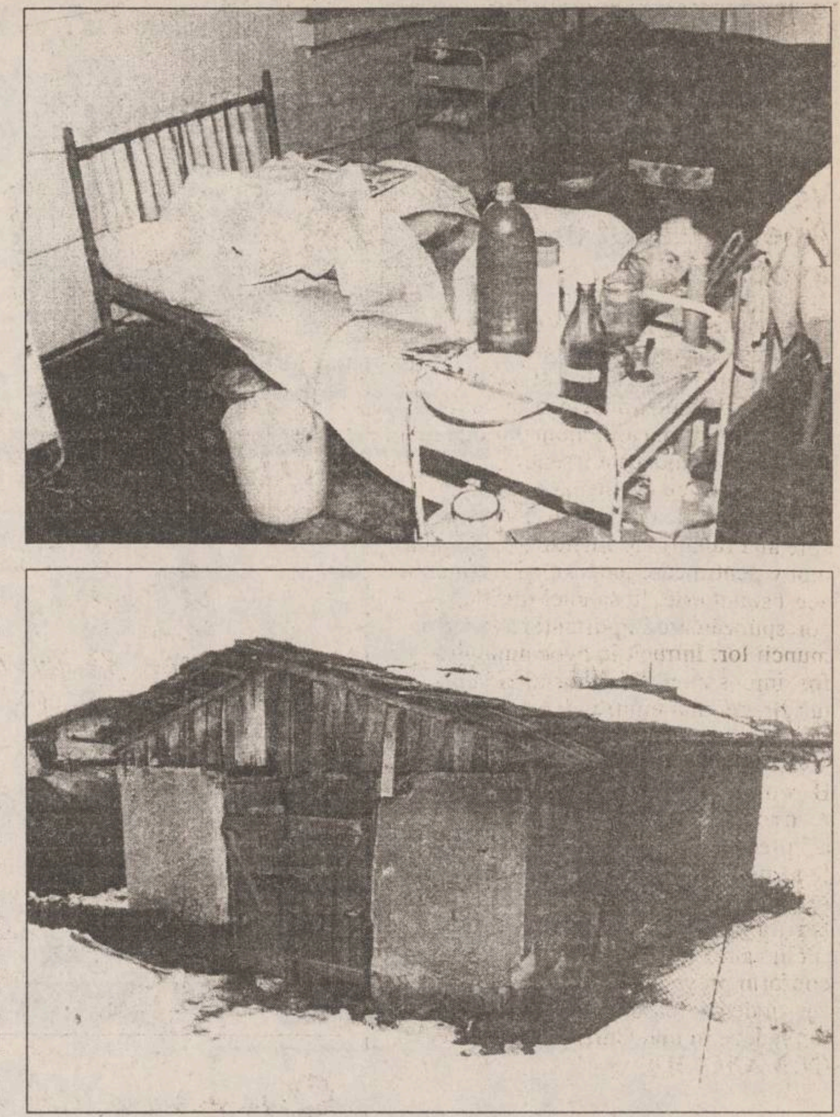

În imaginea de sus - Gheorghe Florian, de profesie jurist. El a avut un accident la coloană și acum este imobilizat la pat. "Am făcut memorii și la Direcția Sanitară și la Ministerul Sănătății, dar fără nici un rezultat", ni s-a confesat el.
Jos - morga spitalului, un coteț în care morții sînt aruncați direct pe pămînt

Proasta calitate transcrisă în procente

12,6% din radiocasetofoanele vîndute s-au defectat în perioada de garanție

■ *prezentăm mai jos o listă cu produsele vîndute în Iași și care s-au defectat în termenul de garanție*

În perioada 1-16 februarie a.c., Oficiul Județean pentru Protecția Consumatorilor (OJPC) a efectuat un control tematic privind verificarea modului în care sînt respectate obligațiile ce revin agenților economici care comercializează produse de folosință îndelungată, prevăzute în Hotărîrea de Guvern nr. 394/1995. Au fost controlați 19 agenți economici din județul Iași, din care 15 au fost firme care vînd frigidere și congelatoare, radiocasetofoane, televizoare, mașini de spălat rufe, fiare de călcat, aspiratoare etc. Patru dintre agenții economici verificați asigură service în perioada de garanție pentru aceste produse.

Inspectorii OJPC au întocmit o statistică interesantă vizavi de bunurile de folosință îndelungată vîndute și reclamațiile primite ulterior în legătură cu funcționarea acestora, reclamații care au fost, totuși, rezolvate prompt, produsele aflîndu-se în perioada de garanție. Astfel, în perioada 1 iulie 1995 - 31 ianuarie 1996, cei 19 agenți economici controlați au vîndut mărfuri de folosință îndelungată în valoare de peste 579 milioane lei. Dintre acestea, au fost reclamate cu defecte produse în valoare de 13 milioane lei, reprezentînd un procent de 2,36% din totalul mărfurilor vîndute. Conform aceleiași statistici, cele mai multe bunuri de folosință îndelungată la care s-au reclamat defecte în perioada de garanție au fost radiocasetofoanele -12,6% dintre produsele vîndute s-au dovedit a fi defecte. Urmează, în ordine, radiatoarele, defecte în proporție de 5,5%, mașinile de spălat rufe - 4,5%, frigiderele și congelatoarele - 3,4%, televizoarele - 1,2% și fiarele de călcat - 0,57%. Încurajator, pentru aspiratoarele vîndute în ultimele șapte luni de cei 19 agenți economici controlați nu s-a primit nici o reclamație.

Cele mai multe abateri constatate de inspectorii OJPC în timpul acestui control tematic au fost legate de lipsa traducerii în limba română a elementelor de identificare, instrucțiunilor de utilizare sau certificatelor de garanție pentru unele dintre produsele comercializate. Ca urmare, au fost luate șase măsuri de retragere de la comercializare a unor produse, pînă la traducerea în limba română a documentațiilor aferente.

S-au stabilit, de asemenea, șase amenzi contravenționale, în valoare totală de 1.325.000 lei.

Dintre agenții economici care asigură service, reprezentanța tehnică a I.M. SADU - filiala Iași nu a rezolvat, în perioada analizată, în termen de maximum zece zile, defecțiunile apărute și reclamate de consumatori la dulapurile frigiderelor FRAM. Datorită lipsei dulapurilor, în unele cazuri, rezolvarea reclamațiilor înregistrate a durat pînă la 90 de zile. **(Gynella PARFENIE)**

Vatman condamnat la doi ani și șase luni închisoare

■ *el a fost acuzat de trafic de influență*

Tribunalul Iași l-a condamnat ieri pe vatmanul ***Constantin Jalbă***, angajat al RATC Iași, la doi ani și șase luni închisoare, cu suspendarea executării pedepsei, pentru săvîrșirea infracțiunii de trafic de influență. În cursul anului trecut, acesta i-a pretins taxatoarei Doina Anușca suma de 200.000 lei pentru a-i facilita angajarea definitivă la RATC. Precizăm că aceasta din urmă era angajată temporar pe postul de taxatoare, iar inculpatul a asigurat-o că, avînd influență pe lîngă directorul acestei regii, îi poate rezolva definitiv problema locului de muncă. Doina Anușca i-a oferit vatmanului Constantin Jalbă suma de 50.000 lei și produse alimentare, dar situația a rămas neschimbată.

Pentru acest motiv, ea s-a adresat poliției să fie ajutată să își recapete banii.

În fața instanței, vatmanul a recunoscut săvîrșirea infracțiunii de trafic de influență și a explicat că a procedat în acest mod deoarece are trei copii și o situație materială modestă. Apărătorul lui Jalbă a cerut schimbarea încadrării juridice a faptei din trafic de influență în înșelăciune. Instanța a apreciat, însă, că infracțiunea a fost încadrată juridic corect și a dispus, după cum am mai menționat, sancționarea penală a acuzatului. **(Nicolae MANOLIU)**

Deținuții care-și vor bate cuie în cap, vor fi pedepsiți

■ *zilele cît vor fi internați se vor adăuga la pedeapsa primită*

Printr-un ordin al Ministerului Justiției, Direcția Generală a Penitenciarelor, deținuții care se automutilează sau autoagresează vor fi pedepsiți. Această măsură a fost luată în urma numeroaselor cazuri de automutilare apărute în ultimul timp în închisorile din țară. De cele mai multe ori, deținuții foloseau aceste trucuri violente pentru a fi internați într-un spital sau pentru a chema "la ordin" un procuror. Cea mai folosită metodă, era baterea unui (sau a mai multor) cuie în cap, lucru care ducea imediat la internaea deținutului în cauză. DGP încearcă să stopeze aceste acte sadice prin pedepsirea celor care le folosesc pe propria piele. Deținutul care se autoagresează va suporta cheltuielile de transport și de spitalizare. De asemenea zilele de internare la infirmeria închisorii sau la un spital, vor fi adăugate la numărul zilelor la care deținutul a fost condamnat. **(O. SCUTELNICU)**

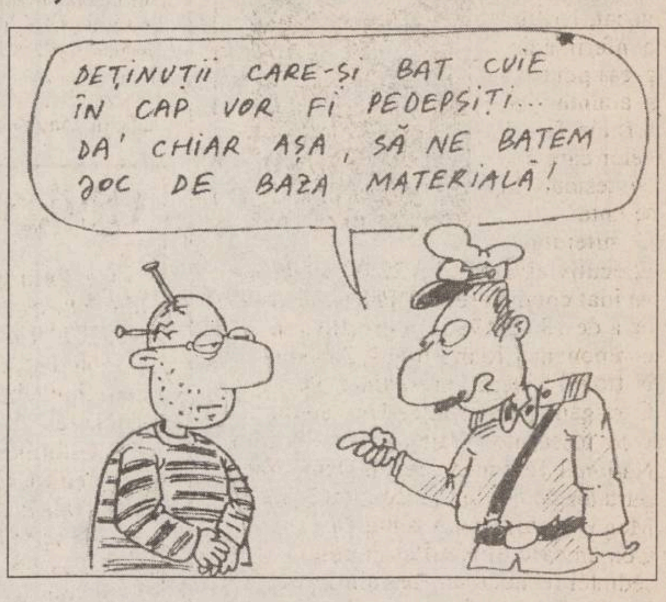

DEȚINUȚII CARE-ȘI BAT CUIE ÎN CAP VOR FI PEDEPSIȚI... DA' CHIAR AȘA, SĂ NE BATEM JOC DE BAZA MATERIALĂ!

Gardienii publici care au bătut bestial trei tineri în clădirea muzeului "Casa Pogor", sînt cercetați de Parchet

■ *ei continuă să susțină că tinerii s-au lovit singuri cu capul de pereți*

Pe data de 26 ianuarie a.c., trei tineri de 18 ani au fost sechestrați și torturați de gardienii publici ***Giani Cozma, Gheorghe Vaipan*** și ***Dan Crețu***. Conflictul s-a declanșat în urma unei confuzii, frații Bogdan și Răzvan Onofrei și prietenul lor Cătălin Roșu fiind confundați cu un grup de turbulenți care a provocat scandal în curtea Muzeului "Casa Pogor" din Iași. Fără nici un drept, gardienii menționați mai sus i-au reținut mai multe ore pe cei trei tineri, timp în care i-au bătut bestial și i-au supus la cele mai mari umilințe. Tinerii au fost eliberați de o patrulă a poliției care, după primele investigații, și-a dat seama că adevărații infractori sînt de fapt gardienii.

Cei trei tineri au necesitat îngrijiri medicale, unul dintre ei suferind chiar o intervenție chirurgicală pe creier.

Inițial, Gheorghe Costan, comandantul Corpului Gardienilor Publici din Iași, a încercat să le ia apărarea subalternilor săi, pentru ca după cîteva zile să revină și să dispună desfacerea contractelor de muncă ale acestora. Ancheta declanșată de poliție i-a găsit însă vinovați de comiterea infracțiunilor de "abuz în serviciu", "sechestrare de persoană" și "lipsire de libertate", dosarul fiind înaintat la Parchetul de pe lîngă Judecătoria Iași.

După ce au avut o tentativă de a se sustrage de la anchetă, gardienii în cauză au fost audiați de procuror cînd, în prezența unui avocat, au susținut că nu au lovit pe nimeni și că tinerii care i-au reclamat s-au lovit singuri cu capul de pereți. Aceste afirmații trebuie însă dovedite, drept pentru care finalizarea acestui dosar va mai cere ceva timp. **(O.SCUTELNICU)**

LUXOR LUXOR LUXOR

Magazinul **LUXOR**
situat în spatele Casei de Modă, lîngă
Bistro PANDA PRIMA
vă oferă
confecții
și încălțăminte
ultima linie a modei.
Calitate occidentală
la prețuri
accesibile
ieșenilor.
La raionul
de confecții
puteți găsi
mărimi
pentru
toate siluetele.
Program zilnic: 9⁰⁰-21⁰⁰ ☎ *214427*

SC ASAM SA
Str. Primăverii 38, Iași, 6600
Tel. 032-137.982

Prin depozitul din incinta Service - Auto,
VINDE EN-GROS URMĂTOARELE
PRODUSE IMPORT CHINA:
- Cosmetice
- Papetărie
- Articole de uz casnic
- Feronerie
- Unelte și scule

SCA BUCIUM SA IAȘI
(fost IAS Bucium)
șos. Bucium nr. 53
organizează
concurs pe data de ***27 februarie a.c.***, ora 8.00, pentru ocuparea postului de
MECANIC DIESEL
Condiții de participare: conform prevederii Legii nr. 12/1971.
Informații și relații suplimentare la sediul societății la tel. **137519**.

Compania FLANCO București,
reprezentanța
produselor
în România
ANUNȚĂ
deschiderea magazinului
FLANCO
în orașul Iași
luni 26 februarie

NEI
Vă așteptăm la magazin, strada A. Panu nr. 54-56

Universal RX

Distribuitor Autorizat
3M & *Microsoft*
SALIENT & Lamirel

Angajează
Absolvenți învățămînt superior:
- Dept. **3M** (vînzări)
- Dept. **Consumabile** (vînzări)
- specialist Corel Draw

Interviul va avea loc
Joi, 29.02.1996 ora 16

Trimiteți CV -ul pînă pe
28.02.1996

Iași, str. Grigore Ureche nr. 3; tel. 212660; 112058 Service 142225/108

MONITORUL DE IAȘI

Începe migrarea magistratilor

Judecătoarea Marieta Volovăț, de la Curtea de Apel, a trecut în avocatură

Judecătoarea Marieta Volovăț a renunțat la statutul de magistrat în cadrul Curții de Apel Iași și a trecut, începînd de săptămîna aceasta, în avocatură. Amintim că în momentul de față instanțele de judecată ieșene funcționează cu o schemă extrem de redusă din cauza migrației magistraților spre alte ramuri ale Justiției. Principalul motiv pentru care judecătorii renunță la acest statut este, lipsa unei retribuiri corespunzătoare importanței sociale a muncii lor. Întrucît în avocatură nu a fost impus un plafon maxim al veniturilor, cei mai mulți judecători preferă să devină avocați. Judecătoarea Marieta Volovăț a precizat că s-a înscris în Baroul de Avocați Iași din două motive. A invocat în primul rînd situația generală precară a magistraților precum și lipsa unei perspective apropiate de redresare a acestei situații. Fostul magistrat a mai declarat că a făcut acest pas și din cauză că soțul ei este avocat și, conform prevederilor Legii de organizare judecătorească, el nu avea dreptul să pledeze în fața Curții de Apel. **(N. MANOLIU)**

Trupa butimanului se împuținează

Vadim a mai pierdut un primar

Ieri, în fața Comisiei Județene pentru aplicarea Legii nr. 18 din 1991, a cărei președinte este Dan Gâlea, prefectul județului Iași, Nicolae Plămădeală, primarul comunei Golăiești din județul Iași și-a anunțat în mod oficial demisia din Partidul România Mare. Acesta nu a specificat dacă a trecut la alt partid și nici motivele pentru care și-a dat demisia. De la declanșarea conflictului dintre senatorul Corneliu Vadim Tudor, președintele P.R.M. și Președintele României Ion Iliescu, Nicolae Plămădeală este al doilea peremist care părăsește acest partid. **(Mihai GIUBERNEA)**

În urma unei decizii luată la nivel central

Conducerea locală a CDR a fost validată

Conducerea locală a Convenției Democratice a convocat, ieri, o conferință de presă pentru a-și anunța victoria în fața celor care o contestau. "În ședința Comitetului Executiv al CDR, din 22.02.1996, s-a validat conducerea CDR Iași, aleasă la data de 18.11.1995, în următoarea componență: Ioan Mogoș, Partidul Național Liberal, președinte; Petru Caraman, Solidaritatea Universitară, vicepreședinte; Traian Rînja, Partidul Național Țărănesc Creștin Democrat, purtător de cuvînt", a anunțat Ioan Mogoș **(foto)**, în prezentarea Comunicatului rezultat în urma ședinței respective. Reamintim că, începînd de la sfîrșitul anului trecut, conducerea locală a CDR, prezentată anterior, a fost contestată de: PNL-CD, Asociația "România Viitoare", Asociația Foștilor Deținuți Politici din România și Mișcarea pentru Regatul României. Cu acea ocazie, reprezentanții formațiunilor citate au cerut conducerii CDR să retragă sprijinul politic deputatului PNȚ-CD Vasile Lupu și consilierului municipal PNȚ-CD Traian Rînja. Ieri, președintele CDR-Iași, Ioan Mogoș, a anunțat că această cerere nu a fost aprobată. În plus, a subliniat Ioan Mogoș, formațiunilor care contestau conducerea locală a CDR, le-a fost adresat "un ultim avertisment în vederea respectării Protocolului Cadru, aprobat la nivel național". Revenind în planul alegerilor locale, Ioan Mogoș a afirmat că, în cursul săptămînii viitoare, PNL își va anunța în cadrul CDR candidatul la funcția de primar. **(Monica TOMA)**

"Într-o jumătate de oră am fost înjurat de 200 de ori"

■ populația protestează datorită lipsei de apă caldă ■ în acest sfîrșit de săptămînă programul de furnizare va fi restricționat sever

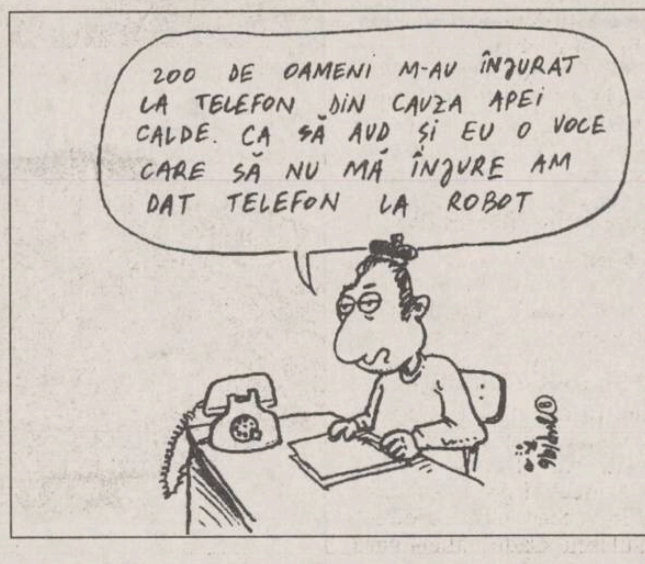
200 DE OAMENI M-AU ÎNJURAT LA TELEFON DIN CAUZA APEI CALDE. CA SĂ AUD ȘI EU O VOCE CARE SĂ NU MĂ ÎNJURE AM DAT TELEFON LA ROBOT

Starea de criză privind furnizarea apei calde către populație va continua, după toate probabilitățile, și în zilele următoare. Fiind total dependentă de păcura care vine de la Constanța, Centrala Electrotermică (CET) Iași menține în continuare consumul zilnic de păcură în limite cu mult sub cota normală. Ieri, la -2° C afară, CET Iași asigura agentul termic către Regia de "Termoficare" la doar 74°C, în loc de 95°C.

În aceste condiții, RAT Iași se vede nevoită să furnizeze apă caldă pe zone. Astăzi și mîine vor beneficia de apă caldă cartierele alimentate de magistralele III și IV: Metalurgie, Tătărași Sud, Dancu, Nicolina, C.U.G. și Frumoasa. Precizăm că punctele termice din aceste cartiere vor distribui apa caldă pe ramuri de consum, conform regimului, o dată la două zile. Deci, o parte din blocuri vor avea astăzi apă caldă, iar o altă parte, mîine. Dacă în zilele următoare situația CET-lui Iași nu va cunoaște o schimbare semnificativă, luni, 26 februarie, RAT Iași va respecta același regim de furnizare, luni și marți fiind alimentate cu apă caldă cartierele de pe magistralele I, II și V: Socola, Bularga, Podu Roș, Galata, D. Cantemir, Mircea cel Bătrîn, Tătărași Nord, T. Vladimirescu, Centrul Civic, Piața Unirii, Gară, Alexandru cel Bun, Dacia, Păcurari și Canta. Chiar în condiții de restricție, apa caldă rămîne totuși un serviciu destul de nesigur în aceste zile. Este posibil ca, datorită apariției unui consum imens la orele de vîrf, punctele termice să nu poată asigura apa caldă decît 2-3 ore. Această situație a fost deja constatată în zilele trecute, cînd sute de ieșeni, surprinși fără apă caldă în timp ce se spălau, au asaltat cu telefoane dispeceratul Regiei de "Termoficare". "Într-o jumătate de oră, la cele patru telefoane pe care le am în față, am fost înjurat de 200 de ori. Nu știm ce să alegem: să renunțăm total la furnizarea apei calde sau să încercăm cîte ceva chiar și cu posibilități minime" - a declarat dispecerul de serviciu. **(G. GACHI)**

Scene de violență incredibile comise de doi copii ai străzii

■ ei au constrîns trei elevi minori să practice perversiuni sexuale

Copiii străzii care au dat dovadă de o violență incredibilă: Alina Ramona Rotaru (stînga) și Remus Ruxanda (dreapta)

Un fapt nemaiîntîlnit, datorită cruzimii desfășurării lui și a vîrstei celor implicați, s-a petrecut în urmă cu două zile, cînd doi copii ai străzii, de 13 și, respectiv, 12 ani, au chinuit trei băieței, forțîndu-i să practice între ei perversiuni sexuale. Adrian S. (11 ani), Leonard M. (10 ani) și Cristian P. (11 ani), toți din Iași, elevi la aceeași școală, au mers împreună, joi, 22 februarie, în jurul orelor 14,30, în "Parcul rece" al Depoului CFR Iași, cu gîndul de a căuta printre locomotivele cu aburi, date la casat, resturi de cărbuni necesare pentru studiu la orele de clasă. Aici au fost surprinși de Alina Ramona Rotaru (13 ani) și Remus Ruxanda (12 ani), copii ai străzii, care după ce i-au întrebat de bani, i-au luat la bătaie fără motiv, silindu-i să se urce în cabina unei locomotive Diesel, scoasă din uz. În cabină, prin înjurături și lovituri, Alina și Remus i-au dezbrăcat la piele și i-au obligat pe cei trei băieți să întrețină între ei sex oral. Spectacolul nefiindu-i îndeajuns, fata a forțat pe unul din băieți să-i lingă tălpile murdare de noroi ale ghetelor cu care era încălțată. Coșmarul ar mai fi putut continua dacă nu ar fi intervenit subofițerii postului de Poliție TF din Gara Iași, anunțați prin stație de către un mecanic de locomotivă, care executa o mișcare de manevră și a văzut copiii dezbrăcați. În timpul declarațiilor luate ulterior, la post, polițiștii au trebuit să-i țină în frîu pe părinții copiilor-victime, care ar fi fost în stare să-i linșeze pe cei doi minori. Alina Ramona Rotaru și Remus Ruxanda au fost internați la Centrul de primire a minorilor Iași, Poliția TF continuînd cercetările în cazul lor, pentru tîlhărie și îndemn la perversiuni sexuale. Alina și Remus, cei doi copii ai străzii își găsiseră adăpost în ultima vreme sub acoperișul Fundației "Iosif", într-un apartament din cartierul Mircea cel Bătrîn, unde primeau alimente, haine și încălțăminte. Alina este din Tomești și a fugit de acasă în urmă cu doi ani. A vagabondat prin gară, piețe și a dormit în canale. Remus este plecat de acasă de mai bine de două luni și în tot acest timp părinții lui, care locuiesc în satul Valea Ursului, comuna Rediu, nu s-au interesat deloc de soarta lui. **(V. ISPIR)**

În timpul grevei de avertisment

Zece trenuri au fost blocate în Gara Iași

Desfășurată ieri între orele 11.00-13.00, greva de avertisment a tuturor ramurilor din SNCFR "poate fi considerată un succes", a opinat Victor Condurache, viceliderul Uniunii Sindicatelor Feroviare "Moldova". "Oferta administrației, de creștere a salariilor cu doar 20%, nu corespunde cerințelor; în ce privește bugetul SNCFR, e inadmisibil de mic. Această grevă e adresată nu conducerii regiei, ci guvernului; de 6 ani, ministerele cointeresate în funcționarea SNCFR - Industriilor, Muncii, Finanțelor, Transporturilor și Apărării - au uitat de noi", a adăugat Victor Condurache. Practic, sindicatele doresc alocarea unui buget suficient - fapt prin care revendicările ar fi soluționate (creșterea salariilor, stoparea disponibilizărilor și stoparea declinului bazei tehnice) - și votarea în regim de urgență a Legii căilor ferate. Pe parcursul grevei, au existat presiuni asupra sindicaliștilor de reluare a lucrului. Mai mult, din relatările sindicaliștilor, în stațiile Iași, Bîrnova, Letcani, Tîrgu Frumos și Leorda au demarat anchete pentru stabilirea celor "vinovați de întreruperea lucrului". Ca exemplu, la 12,30, administrația a dat dispoziția de anchetă a șefului reviziei Bîrnova, inginerul Radu Ioan Marcu (fratele deputatului PNȚ-CD Marcu), întrucît, conform declarațiilor, "nu a instruit oamenii să nu participe la grevă". Victor Condurache a fost "atenționat" de directorul general al Regionalei Căi Ferate Iași, Alexandru Nazarie, asupra implicațiilor penale ale "instigării la grevă". Iată și opinia lui Alexandru Nazarie: "Anchetele sînt, de fapt, rapoarte curente, strict administrative - necesare în cazul evenimentelor pe calea ferată". Tot din informațiile prezentate de Alexandru Nazarie, "din 29 de trenuri au circulat doar 19". **(Dan VLAS)**

Pentru frigul din apartamente

Ion Amihăiesei dă vina pe populație

■ acesta a fost unul din subiectele conferinței de presă a PDSR

PDSR își va prezenta candidații locali în maximum 3 săptămîni a anunțat ieri senatorul Ion Solcanu la conferința săptămînală a PDSR.

Partidul de guvernămînt va susține un amendament la Legea alegerilor locale, prin care toți candidații la funcția de primar să facă dovada, prin semnături, că este susținut de un număr de cetățeni, a mai afirmat senatorul PDSR. Liderii PDSR de la Iași l-au acuzat din nou pe primarul Constantin Simirad pentru "deplasările în străinătate". Subprefectul Alexandru Anghel a afirmat că nu PDSR i-a propus primarului Simirad o colaborare în alegerile locale. "El a venit la noi cu propunerea, pentru că el avea nevoie de un suport mai puternic decît cel oferit de PAC" - a afirmat Alexandru Anghel.

Vasile Burlui, purtătorul de cuvînt al PDSR - Iași și președintele Fundației Apollonia, a acuzat "afirmațiile voit eronate" apărute în cotidianul "Monitorul" în legătură cu "așa-zisele relații subterane dintre fundație, președintele ei, care poate să facă și politică, și revista Convorbiri literare". El a afirmat că deși nu era prevăzut în contractul de sponsorizare al revistei de către fundația pe care o conduce, aceasta "a salubrizat" clădirea în care funcționează revista cu cheltuieli de peste 18 milioane lei. "Am preluat o revistă falimentată de colegi de-ai săi cu vederi politice similare" - a mai afirmat Vasile Burlui, referindu-se la autorul articolului incriminat.

Despre pierderile de energie termică, suportate de cetățeni, așa cum a scris cotidianul nostru, Ion Amihăiesei a afirmat că, de fapt, "mai mult de 20% din aceste pierderi se produc în subsolurile blocurilor și în apartamente". De acest lucru, în opinia președintelui Consiliului Județean, vinovate sînt asociațiile de locatari.

În legătură cu situația de la ASAM, senatorul Ion Solcanu a afirmat că datorită unei "intervenții personale" s-a obținut un credit de aproximativ jumătate miliard lei cu dobînzi preferențiale. **(Pavel LUCESCU)**

Obligații statutare ale membrilor vînători în anul 1996

Conform statutului A.G.V.P.S. din România, art. 37 lit. "b", Consiliul A.J.V.P.S. Iași a aprobat în ședința din data de 8 februarie 1996 PROIECTUL PROGRAMULUI DE ACTIVITATE, precum și PROIECTUL BUGETULUI DE VENITURI ȘI CHELTUIELI ale Asociației Iași pentru anul 1996.

Totodată, conf. art. 37 lit. "b" din statut, s-a stabilit nivelul cotizației de membru vînător pe anul 1996, precum și nivelul prestațiilor în muncă și tarifele pentru eliberarea autorizațiilor individuale pentru speciile căprior și mistreț.

Conform art. 9 lit. "i" din Statutul A.G.V.P.S., membrii vînători au obligația să presteze anual minimum 5 zile muncă. În caz contrar vor achita în bani contravaloarea acestor zile.

COTIZAȚIE VÎNĂTOARE:

1. Vîrsta: 18-65 ani	- 120.000 lei
2. Peste 65 ani (50%)	- 60.000 lei
3. Personalul silvic care nu vînează pe fondurile A.J.V.P.S. Iași (50%)	- 60.000 lei
4. Membrii comitetelor filialelor de vînătoare, membrii consiliului A.J.V.P.S., personalul salariat al A.J.V.P.S. vor plăti 50%	- 60.000 lei
5. Studenții la cursuri de zi - 50%	- 60.000 lei

6. Sînt scutiți de plata cotizației:

- cei ce au împlinit vîrsta de 80 ani și veteranii de război.

7. Conform art. 9 lit. "c" - 50% din cotizația anuală va fi achitată pînă la data de 31 martie, iar restul de 50% pînă la 30 iunie a anului în curs. Neplata cotizației la termenele scadente conduce la majorarea acesteia cu 0,30% pentru fiecare zi/întîrziere.

PRESTAȚII ÎN MUNCĂ:

1. 2 zile la evaluarea vînatului;
2. 3 zile la gospodărirea fondurilor de vînătoare.

- Cei care nu vor participa la evaluarea vînatului vor achita, în bani, cîte 20.000 lei/o zi evaluare.
- Cei care nu vor participa la gospodărirea fondurilor de vînătoare vor achita în bani cîte 10.000 lei pentru o zi muncă.

Neachitarea cotizației de vînătoare pînă la data de 31 decembrie a anului în curs duce la excluderea vînătorului din asociație.

Sînt scutiți de prestațiile în muncă:

- toți membrii vînători care beneficiază de reducerea cotizației, precum și cei care sînt scutiți de plata cotizației.
- Autorizațiile individuale de căprior - 120.000 lei plus TVA (21.600 lei) = 141.600 lei.
- Autorizațiile individuale de mistreț - 250.000 lei plus TVA (45.000 lei) = 295.000 lei.
- Taxa de înscriere pentru membrii vînători pe anul 1996 = 150.000 lei (echivalentul cotizației medii pe țară) - conform hotărîrii Biroului permanent al Consiliului A.G.V.P.S. București (art. 24 lit. "d").

Consiliul A.J.V.P.S. Iași

Obligații statutare ale membrilor pescari în anul 1996

Conform statutului A.G.V.P.S. din România, art. 37, lit. "b", Consiliul A.J.V.P.S. Iași a aprobat în ședința din data de 8 februarie 1996, PROIECTUL PROGRAMULUI DE ACTIVITATE, precum și PROIECTUL BUGETULUI DE VENITURI ȘI CHELTUIELI ale Asociației Iasi, pentru anul 1996. Totodată, conform art. 37 lit. "b" din statut, s-a stabilit nivelul cotizației de membru pescar pe anul 1996, precum și nivelul prestațiilor în muncă.

Conform art. 9 lit. "i" din Statutul A.G.V.P.S., membrii pescari au obligația să presteze anual minimum 3 zile muncă. În caz contrar, vor achita în bani, contravaloarea acestor zile.

COTIZAȚII PESCUIT:

I. Biroul Permanent al Consiliului A.G.V.P.S., conform art. 24 lit. "d" din statut, a stabilit pentru anul 1996 cotizația anuală unitară (în toată țara) pentru pescuit în apele curgătoare și stătătoare neamenajate, din zona colinară și de șes primite gratuit în folosință, astfel:

COTIZAȚIA

1. Vîrsta 18-65 ani	- 25.000 lei
2. Peste 65 ani bărbați și 57 ani femeile (50%)	- 12.500 lei
3. Personalul salariat, persoanele handicapate, membrii comitetelor filialelor și consiliului A.J.V.P.S., tinerii între 14-18 ani și studenții la cursurile de zi (50%)	- 12.500 lei
4. Copiii pînă la 14 ani (25%)	- 6.250 lei

5. Sînt scutiți de plata cotizației membrii pescari de peste 80 ani și veteranii de război.

II. Pentru bazinele amenajate închiriate de la R.A. APELE ROMÂNE se vor percepe următoarele taxe suplimentare:

- copiii pînă la 14 ani	- 2.500 lei
- restul membrilor pescari	- 10.000 lei
- peste 80 ani și veteranii de război	SCUTIȚI

III. Conform art. 9 lit. "c" din statut, cotizația anuală va fi achitată integral pînă la 31 martie 1996 sau a anului în curs.

Cei care nu au achitat cotizația pînă la 31 martie vor plăti majorări constînd în 0,30% pentru fiecare zi întîrziere.

Contravaloarea unei zile de muncă neefectuată este de 5000 lei.

Odată cu plata cotizației de pescuit, va fi încasată contravaloarea acestor zile (3) de muncă (15.000 lei), urmînd ca acei care efectuează zilele pînă la sfîrșitul anului să primească înapoi sumele încasate.

Sînt scutiți de prestațiile în muncă:

- toți membrii pescari care beneficiază de reducerea cotizației, precum și cei care sînt scutiti de plata cotizației.
- taxa de înscriere pentru membrii pescari pe anul 1996 este de 2500 lei (art. 24 lit. "d" din statut).
- scutiți de taxa de înscriere:
- copiii pînă la 14 ani;
- peste 80 ani și veteranii de război.
- 50% - 1250 lei - restul membrilor pescari care beneficiază de reducerea de 50% și la cotizații.

Consiliul A.J.V.P.S. Iași

Descoperiți familia
DTK Computer prin: Ace Computers
Importator direct
GREEN 753
IAȘI Grigore Ureche 3, bl. Walter Mărăcineanu, parter
tel/fax: 032-213122,213130

SC OVERSEAS DISTRIBUTION SRL
Bd. Tudor Vladimirescu 303, tel. 032/212982
unic distribuitor al produselor
Knorr
vă oferă:
➤ plicuri supe - 6 sortimente
➤ cuburi KNORR - 3 sortimente
➤ budinci ALSA-KNORR - 6 sortimente
➤ cremă ALSA-KNORR - 2 sortimente
➤ piure de cartofi
➤ supe instant - 3 sortimente
➤ sosuri KNORR - 5 sortimente
Facilități excepționale!
✓ transport asigurat de firmă
✓ aprovizionare permanentă
✓ condiții de plată avantajoase

Acum!
la cel mai mic preț!
optional kit color!
Hewlett Packard DeskJet 600
• imprimare de inalta calitate (600 dpi)
• viteza de pina la 4 pag./min.
• usurinta in utilizare
• trei ani garantie
Iasi, Copou, nr. 3, tel. 032-212453, fax 032-210423
SC Radix - Profesionalism si calitate
HEWLETT PACKARD Authorized Reseller

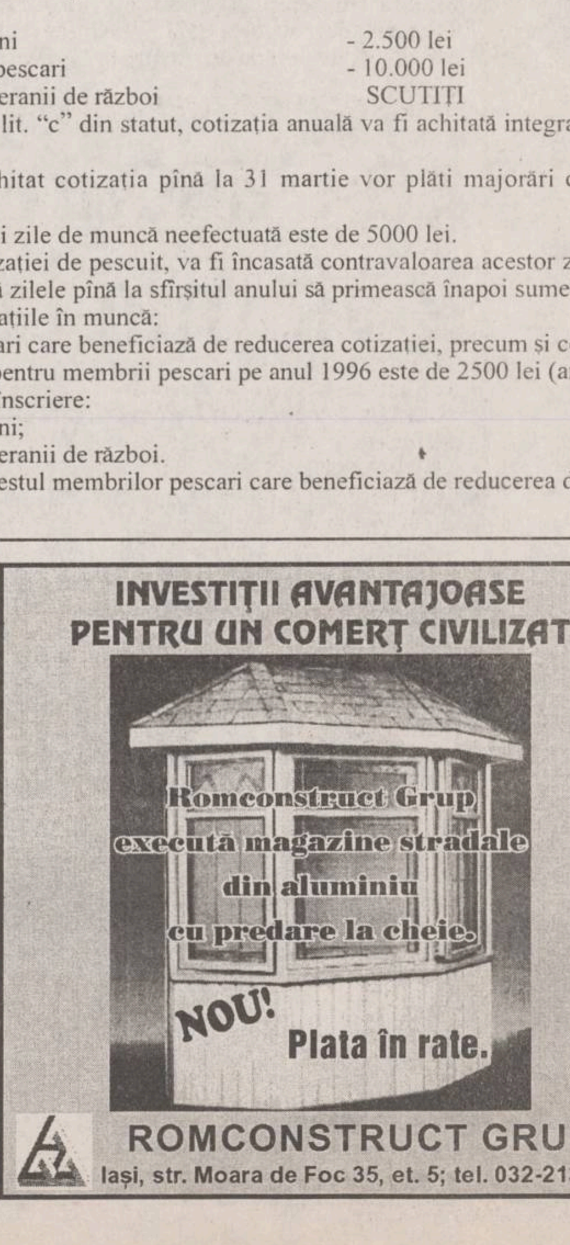
INVESTIȚII AVANTAJOASE PENTRU UN COMERȚ CIVILIZAT
Romconstruct Grup execută magazine stradale din aluminiu cu predare la cheie.
NOU! Plata în rate.
ROMCONSTRUCT GRUP
Iași, str. Moara de Foc 35, et. 5; tel. 032-213634.

S.C. IASIMCOOP & ANDROIMPEX
NOU! Cofetăria Ana
O bucurie pentru toți!
Cei mai buni specialiști cofetari vă oferă o gamă largă și delicioasă de produse de cofetărie-patiserie.
Comenzi și contracte la 212220.
Str. Străpungerii Silvestru nr. 14, bl. CL 7, parter.

MONITORUL DE IAȘI

Previziuni ale specialiștilor în domeniu

O explozie de îmbolnăviri HIV la adulți

"Chiar dacă în prezent infecția HIV la adulți nu pare a fi o problemă, în următorii zece ani este așteptată o explozie de îmbolnăviri pentru acest segment de populație" - este de părere ***dr. Cristian Apetrei foto)***, asistent universitar la Catedra de Microbiologie din cadrul Universității de Medicină și Farmacie Iași, reputat specialist virolog, care a lucrat în cîteva din cele mai renumite laboratoare de imunogenetică din lume. Dr. Cristian Apetrei a explicat acest fenomen prin faptul că îmbolnăvirea se produce cu cel puțin cinci ani înainte de manifestarea bolii. În tot acest timp indivizii infectați HIV, dar care sînt aparent sănătoși, pot îmbolnăvi la rîndul lor alte persoane cu care întrețin relații sexuale. Specialistul ieșean a ținut să precizeze că pe viitor îmbolnăvirea copiilor pe cale orizontală (prin manevre medicale) nu va reprezenta o problemă pentru România, argumentînd această afirmație prin faptul că din 1993 nu s-au mai înregistrat asemenea cazuri, datorită utilizării seringilor de unică folosință și a sîngelui verificat. În schimb, potrivit statisticilor prezentate de reviste medicale de prestigiu din străinătate, la sfîrșitul anului 1994, în România, vor fi cinci sute de adulți infectați HIV. Aceleași statistici precizau că la Iași fuseseră înregistrați șapte bolnavi de SIDA. Dr. Cristian Apetrei a mai ținut să precizeze că, datorită modului de transmitere a infecției HIV- prin contact sexual - nu se pot lua nici un fel de măsuri medicale pentru prevenirea răspîndirii acestei boli. Singura soluție ar fi doar evitarea actelor sexuale întîmplătoare și neprotejate. **(Mihaela CĂNĂNĂU)**

Pînă ieri

A subscris aproape o treime din ieșeni

Pînă ieri, procentul celor care și-au depus cupoanele nominative de privatizare la centrele de subscriere era la 31,2% din numărul total de deținători de cupoane din județul Iași, conform celor declarate de membrii Secretariatului Comisiei Județene de aplicare a Legii nr. 55 din 1995, Legea accelerării privatizării. Conform acelorași surse, în această săptămînă se așteaptă ca acest procent să crească considerabil. La nivelul județului Iași au fost deschise și efectiv funcționează un număr de 609 centre de subscriere, din care 550 sînt formate din persoane particulare, angajate pe bază de convenție, pentru a strînge cupoanele nominative de la domiciliul posesorilor acestora. **(Mihai GIUBERNEA)**

La Primărie

Licitație publică pentru închirierea de garaje și chioșcuri

Primăria Iași organizează, pe data de 29 februarie a.c., începînd cu orele 9.00, o licitație pentru concesionarea a două terenuri, închirierea a trei grupuri de amplasamente pentru garaje și 36 de amplasamente pentru chioșcuri destinate activităților de comerț. Situația amplasamentelor și condițiile de participare sînt afișate la Primăria Iași, iar relații suplimentare se pot obține la Serviciul Amenajarea Teritoriului, la telefon 143030, interior 118 sau 127. Menționăm că amplasamentele pentru garaje sînt după cum urmează:

- 13 poziții pe str. Moșu (zona Oancea);
- 11 poziții pe str. Roșcani (zona Tg. Cucu);
- 30 poziții pe str. Prof. Șesan (în apropierea Tipografiei).

Cele două terenuri ce urmează a fi concesionate pe o perioadă de 25 ani sînt situate astfel:

- 147 mp pe str. Ion Creangă nr. 15 (taxă de participare 100.000 lei + 14.225 lei garanție);
- 1120 mp pe str. Elena Doamna nr. 50 (taxă de participare 100.000 lei + 267.232 lei garanție).

Interesant este faptul că pe terenul din str. Elena Doamna nr. 50, în prezent este amplasat restaurantul "Corola", care este considerat "construcție provizorie". Deși pînă acum nu se cunosc participanții la această licitație publică, se presupune că va participa și SC "Corola" SNC, în al cărei patrimoniu se află construcția menționată. **(C. NICOLAU)**

Moțiunea de cenzură văzută de la Iași

■ *cine este vinovat pentru criza energetică din ultimele două săptămîni?*

Imediat după ce conducerea RENEL a negat categoric ideea că România a traversat în ultimele două săptămîni o criză energetică fără precedent, în urmă cu două zile Convenția Democratică a înaintat în Parlament o moțiune simplă, ce a plecat tocmai de la premisa că, dimpotrivă, economia românească a suferit un colaps energetic aproape total. Atrăgînd atenția asupra "incompetenței guvernului de a conduce această țară", moțiunea solicită primului-ministru să identifice două lucruri: cauzele ce au produs criza și, pornind de aici, evidențierea vinovaților.

RENEL nu recunoaște nici o criză

RENEL, ca și guvernul de altfel, refuzînd ideea de criză, dar fără a defini ce a fost pînă la urmă, a găsit vinovată iarna, cu tot ce a însemnat aceasta: ninsori abundente ce au făcut imposibil transportul combustibililor, furtunile pe mare ce au întîrziat acostarea navelor cu păcură din import, vremea geroasă care, pe de o parte, a scos din funcțiune hidrocentralele, iar pe de altă parte i-a făcut pe oameni să se încălzească la reșouri electrice, suprasolicitînd sistemul energetic.

O altă cauză ar putea-o reprezenta debitele uriașe - circa 1200 miliarde lei - pe care marii consumatori le înregistrează față de RENEL, aducînd-o pe aceasta din urmă în imposibilitatea de a-și face rezerve cu combustibil din import. Cînd toată lumea era pregătită să accepte această motivație, directorul general adjunct al RENEL, ***Paul Iliescu-Saligny*** a contrazis această idee, printr-o declarație surprinzătoare: ***"RENEL a avut tot timpul bani pentru păcură. N-au fost probleme cu banii"***, mulțumind chiar guvernului pentru înlesnirea acordării unor credite de către bănci. Atunci, iarna rămîne vinovatul numărul unu pentru sistarea timp de două săptămîni a activității celor mai importanți 800 de agenți economici din țară?

Dan Gâlea acuză "baba iarna"

Pe plan local, factorii responsabili și managerii societăților afectate din Iași, în încercarea de a analiza criza energetică, se împart, de asemenea, în două tabere. Prefectul ***Dan Gâlea*** consideră că "baba iarna" a fost mai tare decît guvernul, deși acesta ***"a luat toate măsurile pentru a nu se ajunge aici. Numai pentru încălzire s-au cheltuit 300 miliarde lei, o sumă mai mare decît anul trecut"***. Dar... ***"au fost patru luni cu temperaturi constant negative (...), viscol în Dobrogea, blocînd căile de comunicație, lacurile de acumulare au înghețat, astfel că hidrocentralele n-au mai putut acoperi consumul ce a depășit puterea instalată"***. Trecînd în revistă încă multe cauze naturale, prefectul consideră chiar că ***"această iarnă a însemnat practic o calamitate"***. Cît despre alți vinovați, mai umani, Dan Gâlea a dat un singur răspuns: ***"Nu dați conotații politice acestei situații. Eu zic să nu-l mîniem pe Dumnezeu!"***

Respectînd însă logica explicațiilor prefectului, ar însemna că în următoarea iarnă, dacă regimul termic va fi același, putem aștepta liniștiți o nouă criză energetică.

"Marii consumatori nu au transmis corect necesarul de energie"

Fără a oferi un răspuns la această posibilitate, directorul de Marketing al Filialei Rețele Electrice (FRE) Iași a RENEL, ***Ioan Tărăboanță***, consideră că a fost vorba totuși de o situație de criză: ***"Prognoza noastră privind consumul în această iarnă a fost depășită de realitate, dar aceasta s-a datorat gerului prelungit și faptului că marii consumatori nu ne-au transmis corect, în toamnă, necesarul de energie, după care, de altfel, ne-am ghidat"***.

Precizăm că puterea instalată de către RENEL, prognozată pentru această iarnă, a fost de 7500 Mw, o prognoză foarte strînsă, dacă ne gîndim că în 1990, 1991, puterile instalate au fost în jurul valorii de 9000 Mw. Prinderea pe picior greșit a RENEL a dus la o reacție în lanț, după deconectările societăților cu datorii căzînd victime și agenți fără obligații față de RENEL. ***"Din păcate, a trebuit să deconectăm și consumatori care au depășit doar cu cîteva zile achitarea facturilor curente, aplicînd art. 71 din regulamentul de furnizare a energiei. Asemenea exemple sînt: TEPRO, CERAMICA, TOMIRIS și altele"***, a mai precizat Ioan Tărăboanță. Este clar că apariția acestei situații nu ar fi fost posibilă decît în condițiile unei crize economice.

Dincolo de incompetența guvernului trebuie văzută politica PDSR

Referindu-se la vinovați, primarul ***Constantin Simirad*** consideră că dincolo de incompetența guvernului, criza este rezultatul inevitabil al politicii falimentare duse de PDSR, timp de 4 ani. ***"Ar fi dispuși chiar să schimbe guvernul numai ca să scape de responsabilitatea colapsului economic pe care criza energetică nu l-a făcut decît să iasă la suprafață"***.

Managerii scrîșnesc din dinți

Managerii agenților economici afectați, și e vorba în primul rînd de cei fără datorii, par să nu se mai intereseze de cauze sau vinovați, fiind mai mult preocupați de refacerea nivelului productiv.

Totuși, ***"este evident că RENEL nu și-a luat suficiente măsuri de precauție. Nu am plătit către FRE factura pe ianuarie și ne-au oprit, producîndu-ne pagube de 1 miliard lei. Dacă aș fi continuat producția, le-aș fi achitat totul în cîteva zile"***, a declarat ***Constantin Ropotă***, manager la TOMIRIS.

Cristian Nechifor, manager la MOLDOVA TRICOTAJE, crede că ***"blocajul energetic a fost provocat în urma unei combinații, cu scopul de lichidare a marilor datornici. Noi, însă, nu am avut datorii către RENEL."*** Totuși, managerul Cristian Nechifor a anunțat că nu va solicita despăgubiri, dorindu-se mai degrabă o colaborare cu RENEL, cei care dețin monopolul energetic la nivel național.

Singurii care par să dorească o confruntare cu RENEL sînt cei de la MOLDOMOBILA, managerul ***Victor Ghircoiaș*** afirmînd, săptămîna trecută, că va cere despăgubiri pentru pagubele produse.

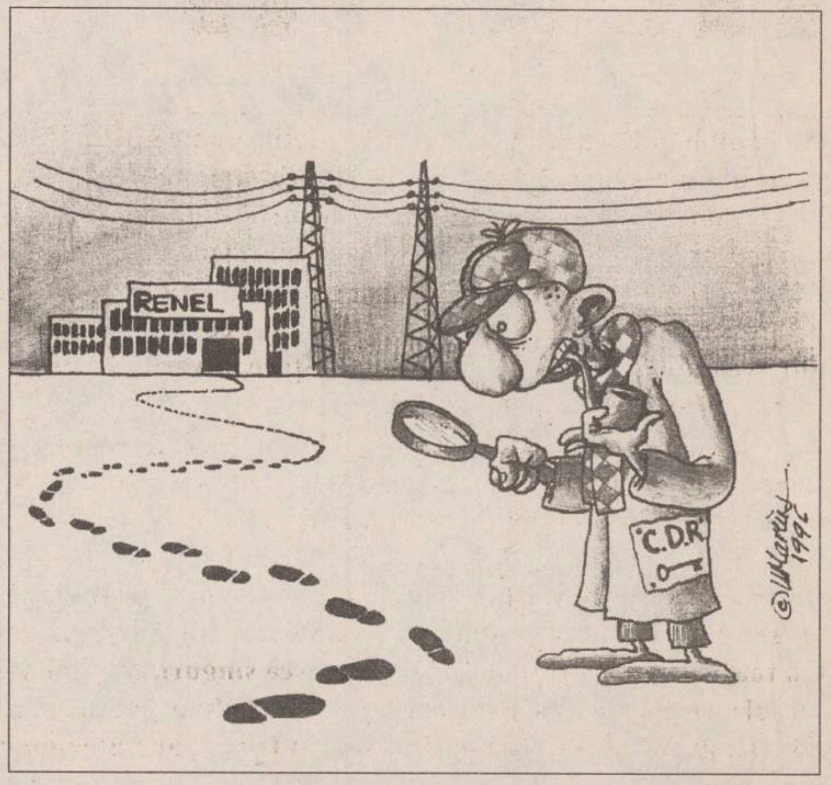

Cheltuielile lunare ale unui student

■ *vor fi majorate, oare, bursele?*

Deși învățămîntul superior de stat este gratuit în România, un student cheltuie peste 100.000 lei lunar, în condițiile în care trăiește aproape ca un ascet iar bursa de merit este doar de 73.000 lei pe lună.

Un student care ar fi nevoit să trăiască numai din această sumă, un student meritoriu de altfel, nu și-ar putea permite toate mesele zilnice, ar merge numai pe jos și nu și-ar putea cumpăra haine noi pe toată perioada facultății. Conform Legii învățămîntului, bursa de studiu trebuie să acopere cheltuielile de cazare și masă, fiind respinsă cererea studenților de a acoperi și cheltuielile pentru cumpărarea cărților. Deci, în semestrul II bursa de studiu ar trebui să fie de peste 90.000 de lei, ceea ce e greu de crezut că se va întîmpla.

Mai mult, posibilitatea de percepere a unor taxe cum ar fi cele de înmatriculare, reînmatriculare, concurs de admitere, repetarea examenului de admitere, au dus la stabilirea unor cuantumuri destul de mari de către fiecare universitate în parte. În lipsa unui buget corespunzător, universitățile caută fonduri extrabugetare și consideră că pentru fiecare din aceste activități didactice trebuie să-și acopere toate cheltuielile.

În aceste condiții, se pare că în curînd nu vor putea deveni licențiați decît cei care au bani. Nu vor mai exista studenți săraci. După cum precizam, cheltuielile lunare ale unui student sînt de peste 100.000 de lei (un milion de lei în cele 9 luni ale unui an școlar). O masă la cantină este de circa 3000 de lei pe zi, iar taxa de cămin este, deocamdată, 2400 de lei lunar. Anual, un student cheltuie 27.000 de lei pentru abonamentul pe transportul local, pentru o singură linie. Pentru a se duce acasă măcar la o lună și jumătate într-o localitate ca Pașcani, spre exemplu, mai cheltuie 20.000 de lei pe an. Caietele și cărțile îl costă cel puțin 100.000 de lei pe an. Toate aceste cheltuieli de supraviețuire îl costă pe student deci peste 100.000 de lei pe lună. Dacă mai adăugăm cheltuielile pentru îmbrăcăminte, încălțăminte, curățenie, pentru teatru, cinematograf etc, este clar că s-ar putea ajunge la o sumă pe care mulți dintre salariați nu o cîștigă lunar.

România are un număr mic de intelectuali raportat la numărul de locuitori, față de alte țări europene și acest raport ar putea scade dacă cheltuielile de întreținere ale unui student vor crește. **(S. ARADEI)**

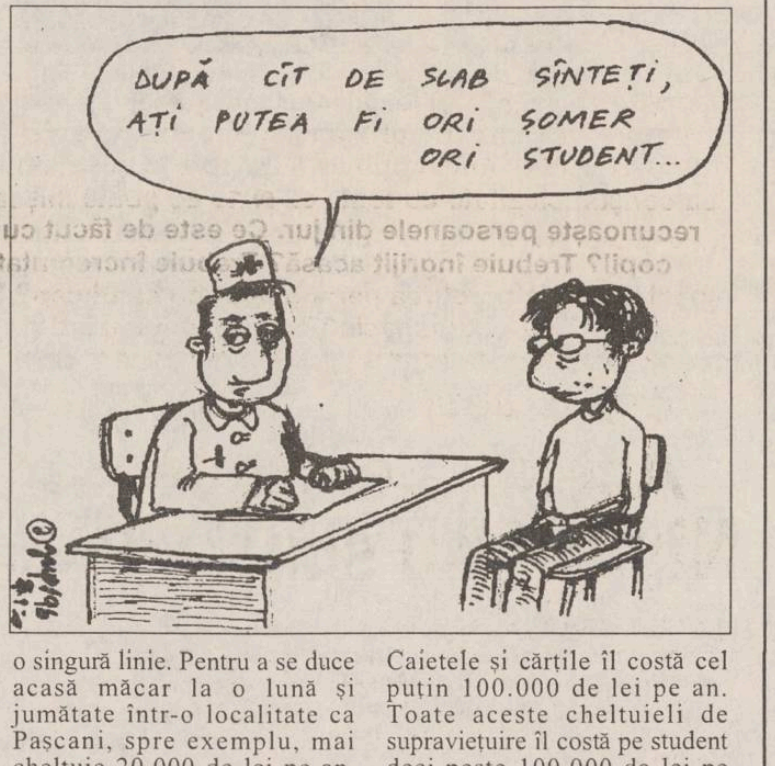
DUPĂ CÎT DE SLAB SÎNTEȚI, AȚI PUTEA FI ORI ȘOMER ORI STUDENT...

Taxa de admitere la alte universități din țară

După cum am precizat într-un număr anterior, Universitatea "Al. I. Cuza" a ajuns la concluzia că pentru a-și acoperi cheltuielile la concursul de admitere, taxa pentru fiecare candidat ar trebui să fie de 75.000 de lei, pentru trei obiecte de admitere, și 60.000 de lei, pentru două obiecte. Fiecare facultate urmează a-și stabili propriile taxe, dar la cele cu mulți candidați este posibil să fie aprobate sumele de mai sus. Aceste sume au iscat controverse legate și de faptul că alte universități vor stabili taxe mult mai mici. Astfel, la Universitatea "Babeș - Boliay" Cluj s-a stabilit ca taxa de admitere în 1996 să fie de 25.000 de lei. Universitatea București nu a fixat încă aceste taxe, prof. Ion Bușe, prorector al acestei instituții, precizîndu-ne că nu crede că se va ajunge la sumele propuse de ieșeni, deși acestea sînt justificate.

Profesorii care nu semnează condica de prezență vor fi penalizați la salariu

■ *opt cadre didactice de la școala "Ion Creangă" au fost avertizate în acest sens*

În cursul zilei de luni, 19 februarie a.c., inspectorul ***Mihai Agrici***, aflat în inspecție la Școala "Ion Creangă", a controlat condica de prezență a cadrelor didactice. Concluziile rezultate în urma efectuării controlului nu au fost de natură să bucure o parte din cadrele didactice. În procesul-verbal încheiat de inspectorul Mihai Agrici se menționează: ***"Condica de prezență nu este semnată la zi. Conducerea școlii este obligată să ia măsurile legale ce decurg din această situație"***.

Plata salariilor și a orelor suplimentare se face avînd ca bază de calcul condica de prezență.

Referitor la cele constatate de inspectorul Mihai Agrici, ***prof. Emil Crețu***, directorul Școlii "Ion Creangă" a declarat: ***"A fost controlată prezența cadrelor didactice în perioada 13 octombrie 1994-21 februarie 1995. Cu acest prilej au fost avertizate opt cadre didactice care nu semnează condica de prezență în limita de aproximativ 40 de ore. Fiecare din cele opt cadre didactice vor trebui să dea note explicative în acest sens. Datorită faptului că este prima abatere de acest fel și avînd în vedere verificările preliminare ale cataloagelor și caietelor elevilor, am luat decizia de a nu le reține din salariu. Să nu uităm că și semnarea condicii de prezență intră în obligațiile cadrelor didactice. O inspecție din partea Serviciului Control Financiar Intern ar fi condus la rețineri majore din salariu. Personal, din punct de vedere al accesului la salariu, nu cred în utilitatea condicii de prezență. Documentul își găsește utilitatea doar sub aspectul urmăririi procesului de învățămînt și a posibiltăților de consemnare a tematicii orelor efectuate. Controlul efectuat trebuie să fie perceput ca un puternic semnal de alarmă la adresa cadrelor didactice ce omit să semneze condica de prezență"***. (Ovidiu MARDARE)

La Pașcani, șomajul a lovit mai tare decît ciuma

■ *din 1991, au fost concediați anual cîte 6-7 mii de salariați*

Deși se află pe o curbă descendentă, în raport cu anii precedenți, șomajul continuă să facă ravagii în orașul de pe malul Siretului. Industrializat în perioada boomului din anii '70 - '80, cînd s-au ridicat majoritatea fabricilor (NECTAR, SIRETUL, SCUDAS, INTEGRATA și RETROM), Pașcaniul a fost lovit din plin de apatia și degringolada din economia noastră actuală. Anual au fost trimiși în șomaj cîte 6-7 mii de muncitori. Șansele lor de a-și găsi un loc de muncă au fost extrem de mici. Astfel, în 1995 au fost reangajate doar 1200 de persoane, dintre care 400 în sectorul privat.

Mii de cetățeni au ieșit din evidența Oficiului Forțelor de Muncă, după epuizarea perioadei legale, și nu le-a mai rămas decît șansa ajutorului social stabilit de Legea 67. Datorită resurselor financiare reduse, Primăria nu a aprobat decît 1620 de dosare, pentru rezolvarea cărora trebuie alocate, lunar, mai mult de 160 milioane. Anul 1996 a început pe aceeași notă descurajatoare. În luna februarie se aflau în plată peste 6500 de șomeri, dintre care 750 au fost luați în evidență doar în ultimele săptămîni. După cum preciza ***Mihai Moisii***, șeful Oficiului Forțelor de Muncă, cei mai loviți au fost tinerii și navetiștii. Fiind un an electoral, problema șomajului a căpătat nuanțe noi, liderii politici locali prezentînd unele soluții ce ar putea să ducă la atenuarea acestui flagel social. Președintele P.N.Ț-C.D. ***V.Gavrilescu*** și-a exprimat regretul că municipiul Pașcani a ajuns un pol al șomajului, considerînd că întărirea sectorului privat în domeniul producției și al serviciilor va reduce cota șomajului la jumătate, în 2-3 ani.

Radu Nemțeanu, vicepreședinte P.U.N.R., a prezentat o măsură concretă luată în scopul creării de noi locuri de muncă. Astfel, membrii și simpatizanții acestui partid au înființat o societate pe acțiuni care va activa, deocamdată, în sfera comerțului, și la care vor fi angajați numai șomeri. El a mai precizat că viitoarea administrație locală va trebui să aibă ca principală obligație contactarea și aducerea în oraș a unor investitori străini, societățile comerciale fiind prea slăbite pentru a-și putea permite delegații în Occident. Liderul P.D.S.R. ***Costică Roman*** și-a exprimat optimismul că situația actuală ar putea intra într-un proces de ameliorare. Și aceasta deoarece municipiul Pașcani este beneficiar al programului PAEM, finanțat de Uniunea Europeană, care încurajează printr-o serie de facilități măsurile ce conduc la combaterea șomajului. Gestionat la noi în țară de Fundația Internațională de Management, FIMAN, el a finanțat deja organizarea unui centru de consulting pentru micii întreprinzători. Tot prin el se vor acorda societăților particulare credite cu dobîndă redusă, în raport cu numărul de șomeri angajați. Prima tranșă de 50 de milioane a fost pusă deja la dispoziția întreprinzătorilor pășcăneni. Nu se știe însă în ce măsură acest program va reuși să contribuie la o ameliorare reală a ratei șomajului în oraș.

Pentru terminarea constructiilor începute

Fonduri insuficiente la Universitatea Tehnică

În condițiile în care Ministerul Învățămîntului alocă Universității Tehnice Iași sume mici pentru investiții, această instituție va termina construcțiile începute în următorii 12 ani. Inițial, pentru 1996 erau alocate numai 3,7 miliarde lei din 60 de miliarde lei, necesari acestor lucrări de construcții. După cum ne-a precizat ***prof. Nicolae Badea***, prorectorul Universității Tehnice, s-au obținut încă 1,5 miliarde lei, pentru acest an. Este posibilă o nouă suplimentare.

Investițiile sînt pentru continuarea următoarelor lucrări: cele 7 corpuri de clădire pentru folosință didactică, bazinul de înot și sala de sport (acoperite) și terenul de sport - situate pe Splai Bahlui. **(S.A.)**

SCHIMBAȚI CUPOANELE NOMINATIVE
PE
ACȚIUNI LA FPP II MOLDOVA !

FACEȚI FĂRĂ EFORT O INVESTIȚIE SIGURĂ PENTRU COPIII VOȘTRI

O INVESTIȚIE DE CARE NE VOM ÎNGRIJI NOI SĂ FIE RENTABILĂ.

NU CREDEȚI ÎN MINUNI !
NU VĂ VOM ÎMBOGĂȚI PESTE NOAPTE !
ADEVĂRATA VALOARE CERE TIMP ȘI ÎNCREDERE.

UN CÎȘTIG SIGUR PRIN
FPP II MOLDOVA
CEL MAI BUN ADMINISTRATOR AL ACȚIUNILOR DUMNEAVOASTRĂ !

MERGEȚI PE MÎNA NOASTRĂ ȘI NU VEȚI REGRETA !

SCHIMBAȚI CUPOANELE PE ACȚIUNI LA FPP II MOLDOVA ȘI NU UITAȚI, VEȚI AVEA
UN CEC ÎN ALB, PENTRU ZILELE ... CÎND
VEȚI DORI SĂ LĂSAȚI CEVA COPIILOR VOȘTRI.

COPIII VĂ VOR MULȚUMI !
Filiala Iași, str. Grigore Ureche nr. 3, tel. 032/112008.

SÎMBĂTĂ
DUMINICĂ
24-25 februarie 1996
Inclus în nr. 45 (1412)

monitorul Sport

SECȚIUNEA B
SPORT
INTERNAȚIONAL

Volei feminin, Divizia A

Grabovețkaia contra Covaliciuc

■ *astăzi, de la ora 11.00, Valrom București - Penicilina Iași, în sala M.I.U.*

Astăzi sînt programate partidele etapei a XV-a din campionatul feminin de volei, divizia A. O rundă cu numai patru jocuri, a cărei partidă "cheie" se va disputa în Capitală, între Valrom RAT București și Penicilina Iași. Ambele echipe sînt "în top" și țintesc o poziție cît mai bună în clasament la intrarea în play-off.

În ceea ce privește meciul dintre Valrom și Penicilina, două sînt motivele care le fac pe jucătoarele noastre să îl trateze cu cea mai mare atenție. În primul rînd, ele nu uită că bucure[illegible]le au fost singurele care au reu[illegible] să le învingă pe propriul teren. Atunci, în etapa a IV-a, Varom s-a impus (pe merit!) cu 3-2, după un meci dramatic, iar Tatiana Popa și colegele sale nu uită că au de luat o revanșă... Mai mult decît atît, echipa care va obține mîine victoria se va instala pe locul al treilea al clasamentului, ambele combatante aflîndu-se în acest moment la egalitate de puncte, pe pozițiile III-IV.

Desigur, așa cum ținea să precizeze și antrenorul Nicu Roibescu, misiunea ieșencelor în această sîmbătă se anunță una foarte grea, aproape imposibilă. Nu trebuie să uităm că Valrom dispune de un lot foarte valoros și experimentat, din care se disting jucătoare precum Alida Cioroianu, Claudia Murariu, Mihaela Săpătoru ori ucraineanca Tatiana Grabovețkaia. În plus, bucureștencele sînt susținute la fiecare meci de o numeroasă galerie, formată din angajați ai RATB, care "au grijă" ca echipa oaspete să se simtă de parcă ar juca la porțile Iadului. Sînt aceiași suporteri înflăcărați care și-au însoțit echipa favorită la Iași și au avut o contribuție deosebită la succesul acesteia. Nu ne rămîne decît să sperăm că fetele noastre vor ști să înfrîngă atît cerbicia echipei gazdă, cît și ostilitatea publicului (cum au mai făcut-o și la Brașov, de pildă) și să poducă marea surpriză a etapei.

Echipele probabile:

Valrom: Cioroianu, Ștefănescu, Murariu, Sîmpetru, Grabovețkaia, Săpătoru.

Penicilina: A. Popa, Ruxăndoiu, T. Popa, Formagiu, Covaliciuc, Marian.

Celelalte meciuri ale etapei: Romradiatoare Brașov - UNIC Piatra Neamț (în tur, 3-1); Volmet București - Dinamo București (3-2); Braiconf Brăila - Universitatea Cluj (0-3). Partida Rapid București - Dacia Pitești (2-3) a fost amînată pentru 6 martie. Meciul Universitatea Bacău - Oțelul Tîrgoviște s-a disputat în devans și s-a încheiat cu victoria gazdelor, cu 3-0.

Tot astăzi se dispută și partidele etapei a XV-a din Divizia A masculină: Universitatea Timișoara - Steaua București (3-1); Tractorul Brașov - Elcond Zalău (0-3); Grănicerul Tulcea - Explorări Baia Mare (0-3); Universitatea Bacău - Dinamo București (0-3); Universitatea Craiova - Rapid București (3-1). Derby-ul etapei, Fibrex Săvinești - Universitatea Cluj, a fost amînat pentru 4 martie.

În meciurile disputate miercuri în "Cupa României" s-au înregistrat rezultatele: Braiconf Brăila - Volmet București 2-3; Romradiatoare Brașov - UNIC Piatra Neamț 3-0; Dinamo București - Dacia Pitești 0-3, la feminin. Volmet, Romradiatoare, Dacia și Universitatea Cluj s-au calificat în faza grupelor semifinale, în care vor juca alături de Rapid, Valrom, Universitatea Bacău și Oțelul Tîrgoviște. Turneele grupelor semifinale se vor disputa în perioada 17-19 mai. Rezultate din "Cupa României" la masculin: Tractorul Brașov - PECO Ploiești 1-3; Steaua - Explorări Baia Mare 3-1. Ploieștenii și băimărenii s-au calificat în faza superioară a competiției. **(Ion C. TEODOR)**

Fotbalul Europei, fără astîmpăr

Ce ne așteaptă la acest sfîrșit de săptămînă

ANGLIA

Etapa a XVIII-a (24-26 februarie): Blackburn - Liverpool; Q. P. Rangers - Leeds; Everton - Nottingham Forest; Manchester City - Newcastle; Tottenham - Sheffield W.; Coventry - Middlesbrought; Southampton - Chelsea; West Ham - Arsenal; Wimbledon - Aston Villa; Bolton - Manchester United.

Clasament: 1. Newcastle 60p; 2. Manchester U. 54p; 3. Liverpool 49p; 4. Aston Villa 45p; 5. Tottenham 42p.

GERMANIA

Etapa a XIX-a (24-25 februarie): Kaiserslautern - St. Pauli; Bayer Leverkusen - Borussia Mönchengladbach; Karlsruhe - Werder Bremen; TSV 1860 München - Eintracht Frankfurt; Freiburg - VfB Stuttgart; Borussia Dortmund - Rostock; Borussia Düsseldorf - Schalke 04; Hamburg - FC Köln; Bayer Uerdingen - Bayern München.

Clasament: 1. Borussia Dortmund 41p; 2. Bayern München 38p; 3. Hamburg 29p; 4. Mönchengladbach 29p; 5. Stuttgart 28p. Bayern are un meci mai mult disputat.

SPANIA

Etapa a XXVIII-a (24-25 februarie): Barcelona - Betis Sevilla; Valencia - Oviedo; Compostela - Real Madrid; Salamanca - Rayo Vallecano; Sevilla - Athletic Bilbao; Tenerife - Zaragoza; Gijon - Espanyol; Albacete - Merida; Atletico Madrid - Celta Vigo; Real Sociedad - Valladolid; Santander - La Coruna.

Clasament: 1.Atletico Madrid 61p; 2.Barcelona 53p; 3.Compostela 52p; 4.Valencia 49p; 5.Espanyol 48p.

FRANȚA

Optimile Cupei Franței (24-25 ani): Niort - Strasbourg; Valence - Laval; Toulon - Montpellier; Blenod - Marseille; Auxerre - Paris SG; Lille - Monaco; Thouras - Nimes; Caen - Sochaux.

Avancronică italiană, etapa a XXIII-a

Milan dă examen la Torino

Cu 49 de puncte în clasament, la două victorii și un egal distanță de Fiorentina, "diavolul" pare a fi scăpat din frîie. formația lui Capello alergînd nestingherită printr-un campionat ce nu-i mai poate ține piept. E drept că totul se datorează liberianului Weah, adică aceluia fără de care ultimele două etape ar fi fost compromise, pentru că un egal pe "San Siro" cu Bari ar fi fost într-adevăr rușinos. Cu toate acestea, departe ideea de moment că Milanul ar șchiopăta, stilul la mustață fiind "agreat" de Baresi & Co. În tabăra gazdă, optimismul este în floare, "bătrîna doamnă" reușind un 2 meritat la Napoli, ceea ce ar putea constitui un bun ascendent moral pentru jocul de mîine. Fiori întîlnește acasă pe napoletani și normal nimic deosebit nu se poate întîmpla în afara victoriei gazdelor; dacă uităm că vezuvienii au cel mai curios traseu prin campionat, cu 2 afară tot atît de des pe cît îl "reușesc" și acasă. Parma, a treia clasată, are misiune grea la Udine, tifosii localnici așteptînd firesc o comportare măcar ca cea reușită în deplasare la Vicenza. Lazio întîlnește pe Padova în deplasare și de preferat ar fi o victorie, care ar asigura locul 5 în clasament, destul de liniștitor în perspectiva cupelor europene. Interul, care dezamăgește în continuare, este totuși a șasea în clasament, însă doar la trei puncte de plutonul care urmărește UEFA. Jocul acasă cu Atalanta este relativ ușor. Pe "Stadio Olimpico" este rîndul Romei să joace acasă, cu Torino. După cum evoluează "taurii" în deplasare, orice este posibil. Cît privește pe Vicenza, etapa de la Bari se anunță deosebit de grea, oaspeții avînd de refăcut cele trei puncte pierdute acasă cu Udinese. Samp întîlnește Piacenza, asigurînd un solist pronosportistic, în timp ce la Cremona, se vor afla în vizită sarzii din Cagliari, oaspeții părînd puși pe fapte mari, întru demonstrarea calităților, cică neobservate de Trapattoni. Așa să fie? **(Silviu HOROBEȚ)**

Clasament: 1. Milan - 49 p; 2. Fiorentina - 42p; 3. Parma - 41p; 4. Juventus - 38 p; 5. Lazio - 36p.

Franco Baresi va avea de furcă cu atacul torinez

Week-end sportiv TV

Sîmbătă

10.30 - Eurosport: C.M. de schi alpin. Prima manșă a probei feminine de slalom special.

13.55 - TVR1: C.M. de schi alpin. A doua manșă a probei feminine de slalom special.

16.00 - Eurosport: Semifinalele turneului masculin de tenis de la Antwerpen.

18.00 - Eurosport: Semifinalele turneului feminin de la Essen.

0.30 - PROTV: Campionatul spaniol de fotbal.

Duminică

10.30 - Eurosport: C. M. de schi alpin. Prima manșă a probei masculine de slalom special.

13.55 - TVR1: C.M. de schi alpin. Mansa a doua a probei masculine de slalom special.

15.30 - PROTV: Il Calcio. Transmisiune în direct.

16.00 - Eurosport: Finala turneului masculin de tenis de la Antwerpen.

19.30 - SAT1: Show fotbalistic. Etapa a XX-a din Bundesliga: FC Uerdingen - Bayern München.

20.00 - RAIDUE: Fotbal, campionatul seriei A.

20.50 - RAIDUE: Duminica sportivă.

21.00 - Eurosport: Finala turneului masculin de la Memphis, SUA.

23.00 - PROTV: Fotbal - Il Calcio.

0.00 - Eurosport: Reuniunea atletică IAAF de la Stockholm.

1.00 - PROTV: Baschet NBA. Orlando Magic - Chicago Bulls.

Actualitatea ciclistă

Miguel Indurain și Rominger - codași!

"Ruta del Sol"

Belgianul Wilfried Nelissen (Lotto) a semnat joi a doua sa victorie în Turul Andaluziei, cursă cunoscută și sub numele "Ruta del Sol", cîștigînd a patra etapă, disputată între Torre del Mar si Jaen. pe 206 km. Nelissen, invingător si în prima etapă, s-a impus la sprintul final, întreg plutonul sosind compact. Australianul Neil Stephens (ONCE), păstrează prima poziție în clasamentul general, cu 18h 22' 42", urmat de ucraineanul Guencenkov (la 32") și belgianul Peter Farazijn (Lotto, la 2' 08"). Germanul Olaf Ludwig (Telekom) este al cincilea, iar Zuelle, Rominger și Indurain, ocupă pozițiile 22 (la 38' 40"), 92, respectiv 103 (ambii la 48' 53")!

Revine Jalabert

Francezul Laurent Jalabert (ONCE) a cîștigat joi, la Marseille, cea de-a treia ediție a cursei *Haribo Classic*, după o evadare solitară. După ce a scos capul din pluton săptămîna trecută, în etapa a doua a Turului Mallorca, "Jaja", operat în decembrie după o fractură a scafoidului stîng, a dominat autoritar această primă probă contînd pentru Cupa Franței, derulatăîntre Uzés și Marseille, pe 189 km. Pe locul doi, la 58", a sosit Laurent Dufaux (Gan). **(G. A.)**

C.M. de schi alpin, Sierra Nevada 1996

Tomba a lansat bomba

Podiumul slalomului uriaș masculin: 1. Alberto Tomba (Italia) - 1,58,63; 2. Urs Kaelin (Elvetia) - la 0,44s; 3. C. Von Grueningen (Elveția) - la 0,82s.

Tomba "la bomba" venise în Spania pregătit pentru o primă medalie de aur la mondiale; la slalom special, acolo unde este as. De-a lungul carierei sale nu reușise decît un bronz. Participarea la slalomul uriaș nu era decît un moft, antrenament pentru cursa favorită, de duminică, alții fiind aici de departe favoriți. Poate și de aceea a coborît primul, pentru a i se acorda un cît de cît mic avantaj. Profitînd de o greutate impresionantă pentru un schior (92 kg) la 1,82 m, italianul s-a văzut în avantaj și în această probă, reușind primul timp în manșa I. La doar două sutimi a sosit principalul favorit, norvegianul Lasse Kjus, și acesta părea să devină noul campion. Elvețianul Von Grueningen s-a clasat al treilea, fiind singurul care și-a păstrat poziția și în clasamentul final. Austriacul Mario Reiter, și el favorit, a căzut și a ratat astfel podiumul. Surpriza primei manse avea să o aducă francezul Vincent Millet, care în ciuda faptului ca a coborît al 30-lea, s-a clasat al șaselea (din păcate a căzut în cea de-a doua cursă).

Conform regulamentului, în manșa a doua, primii 15 clasați au coborît în ordine inversă, Tomba fiind deci al cincisprezecelea la start. Normal, se pleca cu avans temporal față de precedentul, puțini reușind însă un parcurs bun și în a doua manșă. Cei mai în formă au părut elvețienii, care au avut comportări una mai bună ca cealaltă, reușind la un moment dat să acapareze întreg podiumul, în ordinea Kaelin - Von Grueningen - Locher. Ultimele două coborîri importante vor fi și cele mai interesante, cele ale lui Kjus și Tomba. Norvegianul trece prin cîteva drapaje total necontrolate și abia urcă în poziția a treia, dar Tomba îl va trimite al patrulea prin ocuparea primei poziții; chiar dacă a fost fluierat copios de toți spaniolii prezenți pe "muntele înzăpezit". **(Silviu HOROBEȚ)**

Campionatul European de fotbal e tot mai aproape

Loturile vor fi mărite la 22 de jucători

Finalistele de la Euro '96 vor putea veni în Anglia cu un lot de 22 de jucători, în loc de 21, a anunțat secretarul general al UEFA, Gerhard Aigner. În urma unei campanii dusă de selecționerul englez Terry Venables, susținut de alți 15 antrenori ai echipelor naționale, UEFA este dispusă să schimbe regulamentul, la reuniunea comitetului executiv al acestui organism, de la Reykjavik, din luna aprilie. "Sîntem de acord cu această modificare, dar de vreme ce ea implică schimbarea regulamentului, avem nevoie de acordul comitetului executiv" a declarat Aigner. "Jucătorii sînt implicați din ce în ce mai mult în fotbalul de top, iar faptul că unii dintre ei vor fi nevoiti să susțină șase meciuri în 20 de zile, îi obligă pe antrenori să-și convoace toții elevii. De aceea cred că este mai bine ca lotul să fie mărit la 22". Măsura va fi aprobată, probabil, fără rezerve, dar rămîne însă de rezolvat o altă problemă: dacă suspendările primite în preliminarii vor rămîne în vigoare si la turneul final, care începe pe 8 iunie. Germania dorește o amnistiere, din cauza lui Jürgen Klinsmann și Stefan Freund, - suspendați pentru primul meci cu Cehia, dar alte țări, printre care Scoția și Italia, se opun. "Acesta este un subiect controversat. Totusi, nu cred că suspendările vor fi iertate. Ce s-ar întîmpla dacă în calificări nu ar exista nici o pedeapsă pentru cartonașele galbene și rosii ? Jucătorii ar continua să comită greșeli, știind că ele nu îi vor afecta în turneul final" a mai spus Aigner. De asemenea, organizatorii competiției cooperează îndeaproape cu poliția și forțele de securitate. "Asigurăm publicul că vom face tot ce este posibil pentru ca acest campionat să fie cel mai sigur posibil" a declarat directorul turneului, Glenn Kirton. Pentru Euro '96, UEFA s-a gîndit să le dea posibilitatea fotbaliștilor aflați sub tratament să efectueze teste antidoping la cerere: "Astfel, sperăm să minimalizăm riscul unor teste pozitive, ca rezultat al tratamentelor pe care le urmează un jucător" a mai spus Aigner.

FOTBAL PE MERIDIANE

În semifinalele Cupei Spaniei

Gică Popescu aduce victoria Barcelonei

Joi seara s-a disputat cel de-al doilea meci din semifinalele Cupei Spaniei la fotbal (prima manșă). După ce miercuri, Atletico Madrid dispuse în deplasare cu 5-3 de Valencia, Barcelona a cîștigat cu 1-0 (0-0) derbyul catalan cu concitadina Espanyol. Meciul de pe stadionul Nou Camp nu s-a ridicat la nivelul tehnic așteptat. Unicul punct al meciului a fost înscris de internaționalul român Gheorghe Popescu, dintr-o lovitură de la 11 m, în minutul 51, în urma un fault comis de fundașul formatiei Espanyol, argentinianului Mauricio Pochettino, asupra lui Abelardo Fernandez. Spre sfîrșitul partidei, într-una dintre puținele faze de atac ale elevilor lui Johan Cruyff, bosniacul Kodro (după o combinatie cu Ivan de la Pena) a fost pe punctul să înscrie dar balonul a fost reținut de portarul Raul Arribas. Hagi a jucat doar în prima repriză, fiind înlocuit după pauză cu Figo, iar Răducioiu a intrat în teren în minutul 60. Gică Popescu a jucat tot meciul titular, în repriza a doua (după schimbarea lui Bakero) purtînd banderola căpitanului de echipă. Manșa a II-a a semifinalelor se va disputa săptămîna viitoare.

Fotbalul german îndoliat

Helmut Schön a încetat din viață

Unul dintre cei mai valoroși antrenori din istoria fotbalului german, Helmut Schoen, a decedat joi seară, la vîrsta de 80 de ani, la locuința sa de la Wiesbaden. Fost selecționer al naționalei Germaniei de Vest în perioada 1964-1978, Schön a condus această formație la obținerea unor succese greu de egalat: titlul mondial în 1974, titlul european în 1972, finalistă la CM în 1966, locul 3 la CM din 1970, finalistă la CE din 1976. Mulți dintre fotbaliștii de clasă mondială pe care i-a avut Germania au fost elevii lui Schoen: Franz Beckenbauer, Gerd Müller, Wolfgang Overath, Jupp Heynckes, Sepp Maier. "Era un om care vedea numai lucrurile bune în jucători și în oameni, în general. Pentru mine, Helmut Schoen este cel mai glorios antrenor care a existat vreodată" a mărturisit actualul selecționer al naționalei germane, Berti Vogts.

Pentru aproape 6 milioane dolari

David Batty s-a transferat la Newcastle

Mijlocașul englez David Batty a fost transferat la Newcastle United de la Blackburn Rovers, suma tranzacției fiind de 5,8 milioane de dolari. Directorul executiv al clubului din Newcastle, Freddie Fletcher, a declarat ieri că Batty va fi supus unui control medical, după care jucătorul va discuta condițiile contractului cu oficialii lui United. În vîrstă de 27 de ani, David are în palmares două titluri de campion național obținute cu Leeds United în 1993 și cu Blackburn în 1995. Venirea lui Batty la clubul de pe "St.James Park" completează uluitoarea campanie de transferuri dusă de managerul Kevin Keegan, care a cheltuit circa 25 milioane de lire sterline în ultimele 12 luni pentru aducerea unor jucători noi în echipă. În prezent, Newcastle este lideră detașată în "Premier League", cu 60 de puncte din 25 de partide. Cea de-a doua clasată, Manchester United, are 51 de puncte și un meci mai mult disputat decît formația lui Keegan.

Supercupa Europei

Meciul Ajax - Zaragoza se va juca la 28 februarie

Cea de-a doua manșă a Supecupei Europei, dintre echipele Ajax Amsterdam și Real Zaragoza, se va disputa pe 28 februarie, a anunțat Federația Olandeză de Fotbal. Meciul, care ar fi trebuit să aibă loc pe 20 februarie, a fost amînat din cauza terenului impracticabil. În prima manșă, cele două formații au terminat la egalitate, 1-1.

Acuzat de delapidare

Jürgen Otto a primit trei ani de închisoare

Fostul președinte al clubului de fotbal Dynamo Dresda, Jürgen Otto, a fost condamnat recent la 3 ani de închisoare. El a fost găsit vinovat de Tribunalul din Chemnitz de delapidare și deturnare a 3 milioane de marci din fondurile companiei de constructii Meisen. Jürgen Otto, în vîrstă de 55 de ani, și-a recunoscut vina și-a exprimat regretul față de cele comise. Fostul președinte al clubului din Dresda a fost eliberat, temporar, pe cauțiune.

La meciul din semifinalele Cupei Spaniei

Altercație între Penev și președintele clubului Valencia

Internationalul bulgar Lyuboslav Penev (Atletico Madrid) s-a luat la bătaie cu președintele clubului Valencia Francisco Roig, la meciul Valencia - Atletico Madrid din Cupa Spaniei, meci încheiat cu scorul de 5-3 în favoarea madrilenilor.. După ce a ratat o lovitură de la 11 m, fotbalistul bulgar a fost înlocuit. În timp ce se îndrepta spre cabină, el a fost numit "clovn" de Francisco Roig, iar persoane din anturajul președintelui Roig l-au lovit pe jucător. Președintele clubului Valencia susține că lucrurile s-au petrecut invers. Altercația verbală s-a transformat într-un schimb de pumni din care Roig a ieșit cu nasul spart, iar Penev cu un ochi învinețit. "Penev este un tip cu o personalitate deosebită" a comentat întîmplarea mijlocașul brazilian al formației Valencia, Mazinho. Ancheta continuă pentru stabilirea celor petrecute pe stadionul Mestalla. Roig și Penev au mai avut dispute și în trecut, dar fără agresiuni fizice. Împotriva atacantului bulgar, președintele Roig a depus o plîngere la tribunal.

IAȘI - BUCUREȘTI
26, 27, 28, 29 februarie
și 1 martie.
Plecări la orele: 6.00 și 18.00
din fața Gării-Iași
net
Informații și înscrieri:
IAȘI 032-117596
BACĂU 034-118611
SUCEAVA 030-225482
KLM AGENT

S.C. NEST S.R.L.
scoate la concurs un post de
ȘEF DE MAGAZIN
Condiții: vîrstă 25-35 ani
cunoștințe operare P.C.
Salariu competitiv.
Relații și înscrieri la telefon 213525 sau
la sediul firmei din str. Florilor nr. 2,
între orele 9.00-17.00.
Data limită a înscrierilor: 26.02.1996.

NET
VATRA DORNEI
Hotel BRADUL - CĂLIMANI
SERBĂRILE MĂRȚIȘORULUI
cazare 2 nopți - 22.000 lei
transport (opțional) - 13.500 lei
1-3 martie
Informații și inscrieri:
Casa Modei - mezanin
Tel. 117596

NIMIC DESPRE FOTBAL

Agendă plină pentru atlete

Gabriela Szabo încearcă să mai adune puncte în Luxemburg

Duminică, echipa reprezentativă feminină de ekiden a României va lua parte la tradiționala cursă de acest gen de la Yokohama (Japonia). Ekidenul reprezintă proba de alergare în stafetă pe distanța unui maraton. Principalele contracandidate ale echipei noastre sînt reprezentativele Kenyei, Rusiei și Chinei. Dintre "tricolore" va lipsi Gabriela Szabo, care concurează în aceeași zi în crosul de la Luxemburg, contînd pentru "World Challenge IAAF". Vă reamintim că săptămîna trecută concursul feminin de cros de la Chiba (Japonia), din cadrul "World Challenge IAAF", a fost dominat de alergătoarele noastre Iulia Negură, Elena Fidatov și Mariana Chirilă, sosite în această ordine pe primele trei locuri. În clasamentul general provizoriu feminin lideră este Rose Cheruiyot (Kenya), cu 91 de puncte, urmată de Elena Fidatov - 82p și Iulia Negură - 72p. Gabriela Szabo ocupă locul 6, cu 66 de puncte. În clasamentul masculin conduce un alt kenyan, James Kariuki, cu 97 de puncte.

Motociclism

Calendarul 1996 este complet

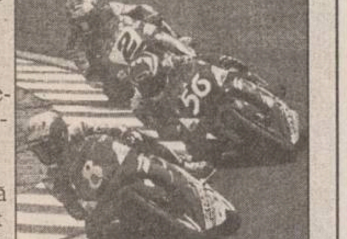

În cadrul ultimei ședințe a Federației Internaționale de Motociclism (FIM), a fost definitivat și aprobat programul curselor la clasele 500, 250 și 125 cmc pentru actualul sezon. După cum se poate vedea, cele două "găuri", ultimele două curse ale sezonului, au fost acoperite, dar Statele Unite rămîn în afara calendarului, organizatorii de la Laguna Seka preferînd să nu mai riște, ca anul trecut, cînd au trebuit să anunțe cu o lună înainte că nu dispun de fondurile necesare. A fost respinsă cu majoritate covîrșitoare propunerea ca bolizii de 500 cmc să-și dispute cursele separat de celelalte două clase, dar în aceeași zi cu superbike.

26. 03 - Eastern Creek (Australia); 2. 04 - Shah Alam (Malaysia); 23. 04 - Suzuka (Japonia); 7. 05 - Jerez (Spania); 21. 05 - Nürburgring (Germania); 11. 06 - Mugello (Italia); 24. 06 - Assen (Olanda); 9. 07 - Le Mans (Franța); 23. 07 - Donington Park (Anglia); 20. 08 - Brno (Cehia); 17. 09 - Rio de Janeiro (Brazilia); 24. 09 - Buenos Aires (Argentina); 8. 10 - Catalunya (Spania - Grand Prix - ul Europei).**(G. A.)**

Tenis

Luke Jensen - vedetă de o zi

Americanul Luke Jensen, cel care reușise "bomba" turneului de la Memphis (683.000 de dolari premii), cîștigînd în fața lui Andre Agassi, nu a mai reușit o victorie și în turul III, înclinîndu-se în fața cehului Jiri Novak (nr. 15): scor 4-6, 4-6. Si în restul partidelor, favoriții s-au impus: Pete Sampras (SUA, nr.1) - Greg Rusedski (Marea Britanie, nr.16) 7-6, 7-6; Michael Chang (SUA,nr.3) - Carlos Costa (Spania, nr.14) 6-3, 6-4; Thomas Enqvist (Suedia, nr.4) - Brett Steven (Noua Zeelandă, nr.13) 7-5, 3-6,6-2; Todd Martin (SUA, nr.5) - Todd Woodbridge (Australia, nr.11) 6-3, 6-2; MaliVai Washington (SUA,nr.6) - Byron Black (Zimbabwe, nr.12) 6-3, 6-1; Mark Philippoussis (Australia, nr.10) - Paul Haarhuis (Olanda, nr.7) 6-3, 6-2; Jiri Novak (Cehia, nr.15) - Luke Jensen (SUA) 6-4, 6-4.

■ Turneul Comunității Europene (1 milion $ - premii) de la Anvers, turul II: Boris Becker (Germania, nr.1) - Andrei Olhovski (Rusia) 3-6, 6-4, 6-1; Marc Rosset (Elveția, nr.8) - Alexander Volkov (Rusia) 6-3, 6-3.

■ Openul feminin de la Essen (450.000 $ - premii), turul II: Iva Majoli (Croația nr.1) - Elena Makarova (Rusia) 6-4, 6-2 Anke Huber (Germania, nr.2) - Miriam Oremans (Olanda) 6-4, 6-7, 6-4 Jennifer Capriati (SUA) - Barbara Schett (Austria) 7-6, 6-1. Sferturi de finală: Asa Carlson (Suedia) - Rennae Stubbs (Australia) 7-6, 6-2; Iva Majoli (Croația, nr.1) - Els Callens (Belgia) 7-5, 6-4; Anke Huber (Germania, nr.2) - Barbara Rittner (Germania) 6-4, 7-5.

■ Turneul feminin IGA Classic (Oklahoma City), turul III: Elena Lihovțeva (Rusia nr.7) - Janette Husarova (Slovacia) 7-5, 2-6, 7-6; Joannette Kruger (Africa de Sud nr.6) - Sandra Cacic (SUA) 6-3, 6-2; Amanda Coetzer (Africa de Sud nr.3) - Maureen Drake (Canada) 6-4, 3-6, 6-1; Brenda Schultz-McCarthy (Olanda) - Jana Nejedly (Canada) 6-1, 5-7.

Baschetbalistele au intrat în play-off

Astăzi au loc meciurile nr.1 din prima rundă a play-off-ului campinatului național de baschet feminin. Programul meciurilor este următorul: ACRO București - Sportul Studențesc București; Oțelul Tîrgoviște - Rapid București; Universitatea Cluj - BC ICIM Arad; Fartec Brașov - Someșul Dej. Se joacă după formula "cel mai bun din 3 meciuri", următoarele runde fiind programate pentru 28 februarie și 2 martie. Tot astăzi, se joacă, în turneul play-off pentru evitarea retrogradării, meciul Universitatea Craiova - Universitatea Timișoara. În această fază, Crișul Oradea, ocupanta locului 9 în clasament, nu joacă, deoarece nu are adversară. Vă reamintim că echipa Politehnica Iași s-a retras din campionat, din cauza imposibilității financiare de a-și continua activitatea.

Programul mini-returului Diviziei Naționale la fotbal

Etapa a XXII-a
(miercuri, 28 februarie)

Farul Constanța - Universitatea Craiova (1-2)
F.C. Argeș - Dinamo București (1-3)
Gloria Bistrița - Rapid București (2-0)
Politehnica Iași - Politehnica Timișoara (1-9)
F.C. Inter Sibiu - A.S. Bacău (1-2)
Sportul Studențesc - F.C. Național (0-0)
Steaua București - Petrolul Ploiești (2-2)
Universitatea Cluj - Ceahlăul Piatra Neamț (0-2)
F.C. Brașov - Oțelul Galați (0-4)

Etapa a XXIII-a
(sîmbătă, 2 martie)

F.C. Național - F.C. Inter Sibiu (0-1)
A.S. Bacău - Politehnica Iași (0-3)
Politehnica Timișoara - Universitatea Cluj (0-2)
Petrolul Ploiești - Sportul Studențesc (1-2)
Dinamo București - Farul Constanța (2-1)
Universitatea Craiova - Steaua București (0-1)
Rapid București - F.C. Argeș (2-3)
Oțelul Galați - Gloria Bistrița (0-2)
Ceahlăul - F.C. Brașov (0-0)

Etapa a XXIV-a
(miercuri, 6 martie)

Sportul Studențesc - Universitatea Craiova (0-1)
Steaua - Dinamo București (1-1)
Farul Constanța - Rapid București (4-3)
Politehnica Timișoara - A.S. Bacău (1-4)
Politehnica Iași - F.C. Național (3-2)
F.C. Inter Sibiu - Petrolul Ploiești (0-1)
Gloria Bistrița - Ceahlăul Piatra Neamț (0-1)
F.C. Argeș - Oțelul Galați (0-2)
Universitatea Cluj - F.C. Brașov (0-1)

Etapa a XXV-a
(sîmbătă, 9 martie)

Universitatea Craiova - F.C. Inter Sibiu (0-2)
FC National - Politehnica Timisoara (1-0)

Petrolul Ploiești - Politehnica Iași (1-2)
A.S. Bacău - Universitatea Cluj (1-7)
Dinamo București - Sportul Studențesc (1-0).
Oțelul Galați - Farul Constanța (0-1)
Rapid București - Steaua București (0-3)
Ceahlăul Piatra Neamț - F.C. Argeș (1-1)
F.C. Brașov - Gloria Bistrița (2-3)

Etapa a XXVI-a
(sîmbătă, 16 martie)

Politehnica Iași - Universitatea Craiova (0-3)
F.C. Inter Sibiu - Dinamo Bucuresti (1-2)
Sportul Studențesc - Rapid București (1-1)
A.S. Bacău - F.C. Național (1-4)
Politehnica Timișoara - Petrolul Ploiesti (0-2)
Farul Constanta - Ceahlăul Piatra Neamț (0-0)
Steaua București - Oțelul Galați (2-1)
Universitatea Cluj - Gloria Bistrița (0-1)
F.C. Argeș - F.C. Brasov (1-1)

Etapa a XXVII-a
(sîmbătă, 23 martie)

Rapid București - F.C. Inter Sibiu (1-2)
Universitatea Craiova - PoliTimișoara (0-0)
Dinamo București - Politehnica Iași (0-0)
Petrolul Ploiești - A.S. Bacău (0-1)
F.C. Național - Universitatea Cluj (3-1)
Oțelul Galați - Sportul Studențesc (1-1)
F.C. Brașov - Farul Constanța (0-4)
Ceahlăul Piatra Neamț - Steaua București (2-6)
Gloria Bistrița - F.C. Argeș (1-2)

Etapa a XXVIII-a
(miercuri, 27 martie)

AS Bacău - Universitatea Craiova (0-1)
Politehnica Timișoara - Dinamo Bucuresti (0-3)
Politehnica Iași - Rapid București (0-3)
F.C. Național - Petrolul Ploiești (0-0)
Sportul Studențesc - Ceahlăul Piatra Neamț (0-1)
F.C. Inter Sibiu - Oțelul Galați (0-2)
Universitatea Cluj - F.C. Argeș (2-0)
Farul Constanța - Gloria Bistrița (2-0)
Steaua București - F.C. Brașov (0-1)

Etapa a XXIX-a
(sîmbătă, 30 martie)

Ceahlăul Piatra Neamț - F.C. Inter Sibiu (0-2)
Rapid Bucuresti - Politehnica Timisoara (3-1)
Oțelul Galați - Politehnica Iași (1-2)
Dinamo București - A.S. Bacău (0-2)
Universitatea Craiova - F.C. Național (3-4)
Petrolul Ploiești - Universitatea Cluj (0-2)
F.C. Brasov - Sportul Studențesc (0-2)
F.C. Argeș - Farul Constanța (0-3)
Gloria Bistrița - Steaua Bucuresti (1-3)

Etapa a XXX-a
(sîmbătă, 6 aprilie)

AS Bacău - Rapid Bucuresti (0-3)
Steaua București - FC Argeș (2-1)
Sportul Studențesc - Gloria Bistrița (1-3)
Universitatea Cluj - Farul Constanța (0-1)
Petrolul Ploiești - Universitatea Craiova (0-3)
Politehnica Iași - Ceahlăul Piatra Neamț (0-1)
F.C. Inter Sibiu - F.C. Brasov (1-2)
Politehnica Timișoara - Oțelul Galați (0-1)
F.C. Național - Dinamo Bucuresti (3-0)

Etapa a XXXI-a
(miercuri, 10 aprilie)

Farul Constanța - Steaua București (2-2)
Universitatea Cluj - Universitatea Craiova (0-0)
Gloria Bistrița - FC Inter Sibiu (0-0)
Ceahlăul Piatra Neamț - PoliTimișoara (3-4)
Oțelul Galați - AS Bacău (0-3).
FC Brașov - Politehnica Iași (1-2)
Rapid București - FC Național (4-0)
Dinamo București - Petrolul Ploiesti (0-1)
FC Argeș - Sportul Studențesc (0-3)

Etapa a XXXII-a
(sîmbătă, 13 aprilie)

Universitatea Craiova - Dinamo Bucuresti (1-2)
Petrolul Ploiesti - Rapid Bucuresti (0-1)
A.S. Bacău - Ceahlăul Piatra Neamț (1-3)
F.C. National - Otelul Galati (1-3)
Steaua București - Universitatea Cluj (1-2)
Sportul Studențesc - Farul Constanta (0-1)
F.C. Inter Sibiu - F.C. Arges (1-2)
Politehnica Iași - Gloria Bistrița (0-3)
Politehnica Timișoara - F.C. Brasov (1-1)

Etapa a XXXIII-a
(sîmbătă, 20 aprilie)

Rapid București - Universitatea Craiova (0-2)
Universitatea Cluj - Dinamo București (0-1)
Farul Constanța - F.C. Inter Sibiu (2-3)
Gloria Bistrița - Politehnica Timișoara (0-3)
F.C. Argeș - Politehnica Iași (2-1)
F.C. Brașov - A.S. Bacău (2-1)
Ceahlăul Piatra Neamț - F.C. Național (1-3)
Oțelul Galați - Petrolul Ploiești (0-2)
Steaua București - Sportul Studențesc (2-0)

Etapa a XXXIV-a
(miercuri, 24 aprilie)

Dinamo București - Rapid București (0-2)
Petrolul Ploiești - Ceahlăul Piatra Neamț (2-1)
Universitatea Craiova - Oțelul Galați (0-2)
Sportul Studențesc - Universitatea Cluj (0-1)
Politehnica Iași - Farul Constanța (0-7)
F.C. Inter Sibiu - Steaua București (1-3)
Politehnica Timișoara - F.C. Argeș (0-0)
A.S. Bacău - Gloria Bistrița (0-2)
F.C. Național - F.C. Brașov (0-0)

Notă: între paranteze, sînt prezentate rezultatele din tur.

Tenis de masă

AS Mobila începe operațiunea de salvare

Astăzi se reiau întrecerile diviziei A - echipe, din cadrul campionatului național masculin, cu returul locurilor V - VIII, primul turneu fiind organizat la Iași, cu participarea echipelor CS Arad, CSM Buzău, Armătura Zalău și, bineînțeles, AS Mobila Iași. Cele patru echipe vor juca fiecare cu fiecare, la grupul de săli CSM, în sala 3, sîmbătă de la 9.00 și 16.00 și duminică de la 9.00. Obiectivul ieșenilor este menținerea în prima divizie, deci clasarea, în final, pe locul VI, pentru că V pare rezervat de CS Arad, echipă ce are în componență pe Valentin Dobay, jucător în primii opt ai țării la sfîrșitul anului trecut. AS Mobila, despre care antrenorul - jucător Gigi Ciubotaru spunea că este mult mai bine antrenată decît în tur, va fi alcătuită din veteranul Mihai Șumulea (la 52 de ani, "Șumi" se bate de la egal la egal cu adversari mult mai tineri și scoate puncte prețioase), Costel Penelea și Gigi Ciubotaru. După o perioadă în care a cam uitat această secție, conducerea societății și asociației (Victor Ghircoiaș - director general, Corneliu Anton - director comercial, Gheorghe Țepeluș - președinte AS Mobila) a acordat un sprijin mult mai substanțial în ultima vreme, jucătorii fiind acum dotați cu materiale și echipament competitive. Sîntem convinși că lupta pentru evitarea celor două locuri retrogradante va genera, încă de la acest prim turneu, dispute aprige și spectaculoase. Turneul următor va avea loc în martie, la Buzău, la sfîrșitul aceleiași luni urmînd să aibă loc campionatele naționale individuale, la Arad. Pentru ultimele două turnee, cele de la Arad și Zalău, AS Mobila speră un transfer spectaculos, al unui jucător de valoare, care să suplinească golul lăsat de plecarea în Ungaria a lui Csaba Simon. Cel vizat nu are drept de joc pînă în aprilie, dar este transferabil în timpul campionatului, deoarece a jucat în străinătate. **(G. ANGHEL)**

Sărbătoritul zilei

Alain Prost la 41 de ani

■ Născut: 24.02.1955, la Lorette (Loire), în Franța ■ Domiciliu: Yens (Elveția) ■ Starea civilă: căsătorit cu Anne-Marie, are doi copii (Nicholas și Sasha) ■ Debut în sportul cu motor: 1971, la karting ■ Primul succes: 1972, campion european de juniori la karting ■ Palmares: 1975 - Cîștigător al Trofeului Elf; 1976 - campion al Franței la Formula Renault; 1977 - campion european la Formula Renault; 1978, 1979 - campion european de Formula 3 ■ Palmares în Formula 1: debut în 1980; 199 de Mari Premii disputate; 51 de victorii (record absolut); 33 de pole-position obținute; 40 Fastest Lap (cel mai rapid tur în cursă) - record; 798,5 puncte obținute (record); 4 victorii finale în Campionatul Mondial de Formula 1 (1985, 1986, 1989, 1993).

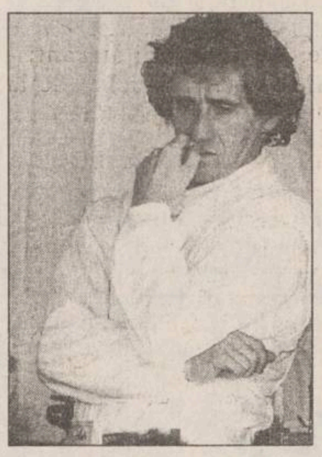

Baschet- campionatul liceelor

"Negruzzi" vrea să detroneze "Informatica"

Urmărind de a lungul ultimilor cinci ani campionatul liceelor la baschet masculin, ne-am convins că acest sport este extrem de popular la nivelul elevilor și, cu toate că în prezent Iașul nu are o echipă mare la nivel de seniori, există măcar speranța că în viitor acest lucru se va întîmpla.

Competiția a fost dominată în tot acest timp, cu autoritate am putea zice, de echipa liceului de Informatică. Bine pregătită de profesorii Stelian Chilărescu și Cătălin Hrapciuc, această echipă a reprezentat Iașul la turneele finale pe țară. Începînd de anul trecut s-a observat că elevii liceului "Negruzzi" vor să pună capăt acestei hegemonii. Iar joia ce a trecut sportivii antrenați de Iulia Moldoveanu, ajutată și de jucătorul de baschet Radu Alin, au administrat cea de a doua bătaie celor de la Informatică, este drept că la mare luptă. Scor final 57-56 pentru "Negruzzi', după ce la pauză tabela arăta 25-38!!

De fapt a fost un duel între actualii jucători de la Politehnica Iași, și anume Cristian Murgoci- Informatică și Bogdan Savin- "Negruzzi". Duelul a fost cîștigat de Murgoci, atît prin numărul de puncte marcate (28 față de 26), cît și prin modul cum acesta s-a apărat și a recuperat baloane utile de sub ambele panouri. Însă echipa liceului de Informatică este, actualmente, o echipă "decapitată", fără unconducător de joc de valoare, care să ordoneze jocul și să pună în valoare pivoții Murgoci și Scutaru. La sfîrșitul meciului Cristi Murgoci avea ochii în lacrimi și nu înțelegea cum de s-a pierdut meciul la un singur punct. Simplu: cei de la Negruzzi formează o echipă mult mai omogenă.

Dar cum sînt șanse foarte mari ca ambele echipe să joace finala, ce se va desfășura la Sala Polivalentă, vom avea prijelul să mai asistăm încă o dată la un adevărat derby care ne va lămuri definitiv asupra echipei ce va reprezenta Iașul: "Negruzzi" sau Informatică. Însă dorința de a cîștiga cît și omogenitatea lotului ne face să credem că elevii Iuliei Moldovan vor avea pînă la urmă cîștig de cauză. **(VICTOR GRĂDINARIU)**

Pe semicerc

Cornel Bădulescu așteaptă Bulgaria

■ *va deveni Cristian Gațu președintele FRH?*

■ Duminică se dispută meciurile etapei a XVII-a din Divizia A la handbal feminin. Iată programul complet al meciurilor: Șuiorul Baia Mare - Oțelul Galați; Silcotub Zalău - Rulmentul Brașov; Oltchim Rm. Vîlcea - RAT București; Rapid - Fibrex Săvinești; Universitatea Bacău - AEM Timișoara; CFR Cora Craiova - Hidrotehnica Constanța. La masculin sînt programate partidele rundei a XVIII-a, după cum urmează: Minaur Baia Mare - Universitatea Craiova; Steaua București - Solar București; Arbema Arad - Fibrex Zimca Piatra Neamț; Moldosin Vaslui - Universitatea Bacău; Tractorul Brașov - Dinamo București.

■ Antrenorii lotului național de handbal masculin, Lascăr Pană și Nicolae Munteanu, au selecționat pentru stagiul de pregătire al Campionatului European din această primăvară pe următorii jucători din campionatul intern: Ianoș, Apostu, Jerebie - portari; Mincu, Oană, Coman, Ene, Hendrea, Moldovan - extreme; Dedeu, Radu, Pîrîianu - pivoți; Alexandru, C. Popovici - centri; Vasiliu, S. Bota, Jakb, Pop - interi. Lor li se vor alătura în luna aprilie cei mai valoroși handbaliști români care evoluează peste hotare.

■ Și antrenorul Cornel Bădulescu a comunicat lotul convocat pentru dubla întîlnire cu Bulgaria, din preliminariile C.E. de handbal feminin: Roșu, Ciobanu, Dogaru, Vereși - portari; Pătru, Melinte, Gheorghiu, Turcaș, Gogîrlă, Apostol, Alexescu, Antoneanu, Tîrcă, Lazăr, Bobocea, Cozma, Schiopu - jucătoare de cîmp.

■ Fostul șef al departamentului Sport din cadrul Ministerului Tineretului și Sportului, Cristian Gațu, intenționează să-și depună candidatura la președinția Federației Române de Handbal. Fostul dublu campion mondial (1970 și 1974), actualmente consilier tehnic al echipei feminine Rapid București, a declarat că va candida la alegerile ce vor avea loc în luna martie la FRH și dacă va fi ales în fruntea acestui for va încerca să atragă alături de handbal cît mai mulți oameni cu bani.

Mozacu vrea să joace la Iași!

Înștiințat ieri de un reprezentant al tînărului jucător stelist Ciprian Mozacu, de faptul că acesta dorește să joace la Iași, președintele Romeo Olteanu a încercat din nou să ia legătura telefonic cu omologul său bucureștean, dar fără rezultat pozitiv. Oricum, pista Mozacu rămîne în actualitate! Celălalt jucător militar pentru care Poli a purtat discuții, Mitu, nu vrea să joace nici la Mizil, nici la Iași! **(O.M.)**

Doliu în rugby-ul românesc

A murit Titi Ionescu

Poate cel mai talentat rugbist pe care l-a avut România vreodată și cu siguranță cel mai bun antrenor al nostru din toate timpurile: Dumitru (Titi) Ionescu. La doar 66 de ani, departe de țară (se afla din 1989 în Canada, la Montreal), s-a stins din viață un mare om. Cel puțin în lumea rugbiului românesc, nea Titi a fost cel mai mare, respectat pînă la idolatrie atît de jucători cît și de antrenori, om cu principii de fier, comparat nu de puține ori, datorită personalității sale, cu Danny Crauen. La fel ca și corespondentul său sud-african, Titi Ionescu a iubit sportul cu balonul oval pînă la sacrificiu, fiind un aprig apărător al amatorismului, pe care l-a apreciat ca unic liant al acestui sport. Că s-a înșelat sau nu se va vedea curînd, dar ca un patriarh al sportului ce a fost, s-a stins lăsînd în urmă cuvinte mari și principii de urmat. Ca sportiv, mijlocașul la grămadă Titi Ionescu a strălucit ca diamantul, fiind precursorul școlii românești care a dat încă trei demi de incontestabilă valoare, pe Valentin Stănescu, Petre Florescu (pînă acum două săptămîni antrenor principal la Politehnica Iași) și Mircea Paraschiv. Și-a început cariera de jucător la Sportul Studențesc, acolo unde făcea pereche ideală de mijlocași cu fratele său George. La aceeași echipă mai evolua și Faby Ionescu, al treilea frate, talent fulminant, stins din viață la doar 19 ani, într-un accident de vînătoare. Ca antrenor a fost și mai mare, începînd cu Dinamo, unde a fost și jucător, trecînd pe la Farul Constanța, Buzău, Iași (1975-1979, atunci cînd Poli a fost la un pas de titlu), Petroșani, Arad și Timișoara. A fost într-un cuvînt, unic.

Din partea CF Politehnica Iași

Clubul de Fotbal Politehnica Iasi anunță anularea oricărui tip de invitație eliberată pentru tribunele 0, A și B și punerea în vînzare a abonamentelor pentru returul campionatului de fotbal al Diviziei Nationale 1995-1996. Costul unui abonament la tribunele A și B este de 21.000 lei. De asemenea, CF Politehnica informează suporterii săi că s-au pus în vînzare biletele pentru tombola microbiștilor la prețul de 2500 lei. Tragerea la sorți va avea loc în ajunul Paștelui, detalii ulterioare urmînd a fi publicate în presa locală și programele de meci.

Alergați și cumpărați
la

noul magazin alimentar
NON STOP
NEST
B-dul Independenței

SC METALO Chimice SA
Str. Sf. Lazăr nr. 4, bl. P. Curcanu, tel. 032/116162, fax 032/114407

VINDE LA LICITAȚIE PUBLICĂ
următoarele spații comerciale

☐ C. 269 din șos. Nicolina, bloc 964, cu o suprafață de 208 m.p.;

☐ C. 192 din șos. Nicolina, bloc 964, cu o suprafață de 141 m.p.;

☐ C. 99 din str. Păcurari, bloc 554, cu o suprafață de 540 m.p.;

Licitația va avea loc la sediul societății din Iași, str. Sf. Lazăr nr.4, în ziua de **13.03.1996, ora 10,00**.
Relații suplimentare se pot obține la sediul societății, în fiecare zi între orele 7,30 -16,00, telefon 116162 int.18 - birou plan organiz. muncii, personal.

Grupul de Firme
MELCRET IAȘI

Tîmplărie de aluminiu
✓ uși și ferestre normale
✓ pereți cortină
✓ uși și ferestre glisante sau armonice
✓ compartimentări interioare

Caracteristici principale
✓ profile din aluminiu tip ALPIN cu una, două sau trei camere de izolare cu sau fără rupere termică
✓ rezistență deosebită la vînt
✓ geamuri izolatoare cu două sau trei rînduri de sticlă, cu mare eficiență termică și fonică
✓ anodizat - 9 nuanțe de la auriu la negru
✓ vopsit electrostatic orice culoare

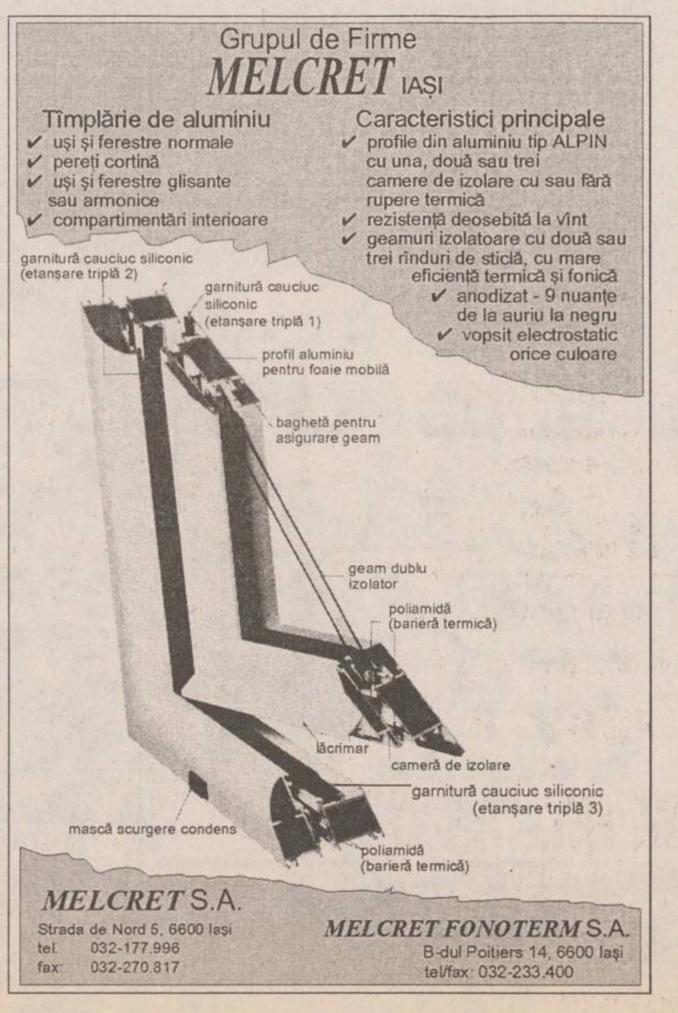
garnitură cauciuc siliconic (etanșare triplă 2)
garnitură cauciuc siliconic (etanșare triplă 1)
profil aluminiu pentru foaie mobilă
baghetă pentru asigurare geam
geam dublu izolator
poliamidă (barieră termică)
lăcrimar
cameră de izolare
garnitură cauciuc siliconic (etanșare triplă 3)
mască scurgere condens
poliamidă (barieră termică)

MELCRET S.A.
Strada de Nord 5, 6600 Iași
tel 032-177.996
fax: 032-270.817

MELCRET FONOTERM S.A.
B-dul Poitiers 14, 6600 Iași
tel/fax: 032-233.400

S.C. MOLDOMOBILA S.A. IAȘI
Str. Bucium nr. 34
Tel. 032/232600; 032/135263
Fax.: 032/232309; 032/232217

angajează prin concurs

2 (doi) economiști

Condiții:

- Absolvenți ai Facultății de Științe Economice, secția Finanțe - Contabilitate;

- Vîrsta maximă 35 de ani.

Cererile se vor depune la registratura societății pînă pe data de 07.03.1996.

Concursul va avea loc în ziua de 15.03.1996, ora 9.oo.

Relații suplimentare la sediul societății sau la telefon **232600,** interior **121.**

Zetas SRL

produce și comercializează

Elemente de caroserie
DACIA

• praguri
• apărători
• rame faruri

auto

Toate tipurile și dimensiunile de cuie pentru:

• tapițerie
• turnătorie
• dranițe
• încălțăminte
• construcții

Calea Chișinăului nr. 32
(în incinta AGMUS S.A. Iași)
Tel. 032/233059; fax 032/135004

SPORT CAN-CAN

Kamsky se antrenează... la școală

Fiindcă meciul pentru titlul mondial la șah în versiunea FIDE, care trebuie să-i opună lui Anatoli Karpov pe chalangerul său american Gata Kamsky, stă mereu sub semnul întrebării și se tot amînă (din lipsa sponsorilor), Kamsky se gîndește cum să-și umple timpul liber. El își va în deschide în aprilie la New York o școală de șah, unde el va fi decanul și punctul de atracție pentru viitorii elevi. Normal, întreg procesul de instruire va fi computerizat, așa cum stă bine unei școli de prestigiu.

Lui Berlusconi nu-i pare rău după Van Basten

Se știe că Silvio Berlusconi, în ciuda numeroaselor sale preocupări de ordin politic, găsește timp să vină în tribună la meciurile echipei AC Milan. La una dintre ultimele partide ale milanezilor, Berlusconi a exclamat: "Weah reușește să mă facă să-mi mai treacă supărarea pentru pierderea lui Van Basten". Și apoi a mai adăugat: "Mie mi se pare că-i un mare sportiv. Cred că nu mă înșel. Joacă un fotbal de înaltă clasă, este un om deosebit, are caracter și personalitate." Mai trebuie adăugat, oare, că la acel meci cronicarii i-au acordat lui Weah doar nota 7?...

Arbitrii vor un psiholog să-i apere!

Ziarul "Clarin" din Buenos Aires anunță că arbitrii din campionatul argentinian de fotbal au solicitat un ajutor din partea psihologilor în partidele în care joacă și Maradona, actualmente component al echipei Boca Juniors. Arbitrii au recunoscut că nu știu cum să se comporte în relația lor "de serviciu" cu Maradona, pentru că acesta a adresat deseori critici severe cavalerilor fluierului. "Nu mai știm cum să procedăm", a recunoscut unul dintre arbitri și astfel s-a adoptat hotărîrea ca o dată la două săptămîni să fie prezent și un psiholog pe stadionul unde evoluează Maradona.

Brazilienilor nu le mai arde de fotbal

În fotbalul brazilian se înregistrează o îngrijorătoare scădere a interesului publicului pentru meciurile din prima divizie. Imediat după cucerirea celui de-al IV-lea titlu mondial de către selecționata "cariocas", pe stadioanele Brazilie se ajunsese la o medie de 10.300 de spectatori plătitori. La ora actuală media a scăzut sensibil, la 7.000 de spectatori. În asemenea condiții, visteriile cluburilor se golesc vertiginos, căci, spre exemplu, la un meci ca acela dintre Botafogo și Corinthians s-au încasat doar 15 milioane de cruzeiros, în timp ce cheltuielile s-au cifrat la 45 de milioane. Doar drepturile de televiziune ce mai acoperă din deficit!

Un meci pe cinste

Fotbaliștii din cluburile genoveze Sampdoria și Genoa au făcut o încercare de a intra în Cartea Recordurilor cu un meci-maraton. Au venit cîte 60 de jucători de la fiecare club (de la pitici pînă la seniori) și au început meciul la ora 8 și 10 minute. S-au jucat 8 reprize de cîte o oră, fiecare cu scurte pauze necesare reîmprospătării formațiilor, așa că la ora 16.45 s-a fluierat sfîrșitul meciului. Acesta a fost urmărit de numeroși curioși și de doi reprezentanți ai Comitetului Olimpic Italian, în calitate de martori oficiali pentru omologarea recordului: cea mai lungă partidă de fotbal jucată vreodată în lume.

Fotbalul l-a "scos" din Cuba

Lazaro Abuin Sanchez, în vîrstă de 17 ani, membru al echipei de fotbal juniori a Cubei, a cerut azil politic în Statele Unite. Sanchez, care și-a lăsat acasă soția și copilul de 6 luni (!), s-a adresat unui ofițer de poliție de pe aeroportul din Miami (Florida), unde echipa Cubei făcea escală după turneul de la Philadelphia. Tatăl și unchiul fotbalistului sînt și ei rezidenți în Statele Unite.

Mai puțin de două luni pînă M.L.S. va porni la drum

Good morning, America!

Campionatul profesionist american de fotbal (soccer) va debuta, în sfîrșit, pe 6 aprilie, la San Jose. Este cunoscut chiar și marele boss, Doug Logan, în vîrstă de 52 de ani, întronat în functia de președinte al M.L.S. (Major League Soccer) chiar de Joao Havelange. În ceea ce privește efectivele, fiecare din cele 10 cluburi va avea în componență cîte două staruri americane și cîte doi recruți străini, restul "trupei" urmînd să fie definitivat în funcție lărgimea buzunarului propriu. Alexi Lalas și Mike Burns vor juca la New England, al cărui antrenor va fi ales irlandezul Frank Stapelton. La New York va juca Roberto Donadoni și va antrena italo-sud-americanul Eddie Firmani. Echipa din Washington i-a adus pe John Harkes, Jeff Agoos și pe tehnicianul Bruce Arena. Tampa Bay stă în expectativă, în timp ce Columbus a obținut semnătura sud-africanului Doctor Khumalo. La Dallas vor poposi vedeta mexicană Hugo Sanchez și antrenorul american David Dir, în timp ce buturile celor din Los Angeles vor fi apărate de portarul-atacant Jorge Campos. Și-au făcut bagajele pentru San Jose nigerianul Mike Emenalo și americanul Eric Wynalda. Cel mai disputat a fost golgeterul american Brian McBride (în vîrstă de 23 de ani) de la St.Louis University. McBride a mai jucat în Germania, la Wolfsburg (în divizia secundă) și în cele din urmă a ajuns la Columbus Crew.

Acestea sînt cîteva din numele cunoscute care vor "popula" nou înființatul campionat american de soccer. Lor li se vor alătura alte celebrități din lumea balonului rotund: columbianul Carlos Valderrama, bolivianul Marco Etcheverry, marocanul Khalil Azmi, camerunezii Ekeme și N'Dip, nigerianul Okofor, precum și localnicii Tony Meola, Tab Ramos, Mike Lapper, Roy Lassiter și Dominic Kinnear, cu toții titulari în naționala S.U.A.

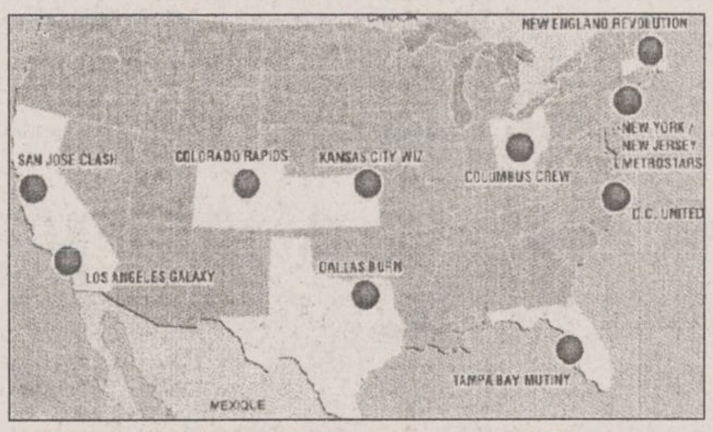

Starurile campionatului american

Conferința Estică

Columbus Crew: Doctor Khumalo (Africa de Sud), Adrian Paz (Uruguay), Brian Blass, Brain Maisonneuve. Antrenor: Timo Liekoski.

New England Revolution: Giuseppe Galderisi (Italia), Alexi Lalas, Mike Burns, Jim St. Andre. Antrenor: Frank Stapleton.

New York MetroStars: Roberto Donadoni (Italia), Tony Meola, Tab Ramos, Damian Silvera. Antrenor: Eddie Firmani.

Tampa Bay Mutiny: Carlos Valderrama (Columbia), Martin Vasquez (Spania), Cle Kooiman, Roy Lassiter. Antrenor: Thomas Rongen.

Washington United: Marco Etcheverry (Bolivia), Juan Suarez (Bolivia), John Harkes, Jeff Agoos. Antrenor: Bruce Arena.

Conferința Vestică

Colorado Rapids: Marcelo Balboa, Dominic Kinnear, Roy Wegerle, Jean Harbour. Antrenor: Bob Houghton.

Dallas Burn: Leonel Alvarez (Columbia), Hugo Sanchez (Mexic), Washington Rodriguez (Uruguay), Mark Santel. Antrenor: Dave Dir.

Kansas City Wiz: Vitalis Takawira (Zimbabwe), Tim Preki, Mike Sorber, Frank Klopas. Antrenor: Ron Newman.

Los Angeles Galaxy: Jorge Campos (Mexic), Aduardo Hurtado (Ecuator), Mauricio Cienfuegos (Salvador), Dan Calichmann. Antrenor: Lothar Osiander.

San Jose Clash: Michael Emenalo, Ben Iroha (ambii Nigeria), John Doyle, Eric Wynalda. Antrenor: Laurie Calloway.

Portarul naționalei de fotbal a Mexicului, Jorge Campos, a luat drumul Statelor Unite, angajîndu-se la clubul Los Angeles Galaxy

---

După succesele din anii trecuți

Sao Paulo este o echipă în schimbare

După un sezon nereușit în Spania, Cafu s-a transferat la rivala Palmeiras

Marele FC Sao Paulo, care a cîștigat Cupa Libertadores și Cupa Intercontinentală în anii 1992 și 1993, s-a destrămat. Din acea mare echipă, n-au mai rămas acum decît portarul Zetti și antrenorul Tele Santana. În plus, în urma unor probleme cardiace, Santana este momentan într-o pauză forțată, lăsînd pentru cîteva săptămîni frîiele echipei în mîinile secundului său, Maurici Ramalho.

După succesele din ultimii ani, aproape toate starurile s-au transferat la cluburi din țară sau din străinătate. Atît Rai (plecat la PSG), cît și Cafu (Zaragoza, apoi Palmeiras), Juninho (Middlesbrough), Caio (Inter Milano), Alemao (Botafogo) și Toninho Cerezo au părăsit echipa, plecînd spre alte zări. Și chilianul Sierra, care nu s-a putut adapta stilului de joc brazilian, a preferat să se întoarcă acasă, la Santiago, activînd acum la Colo-Colo. Însă locul său a fost luat de un alt chilian, fundașul Gabriel Mendoza (component al naționalei).

Cu sau fără starurile sale, echipa continuă să joace foarte bine. Au venit noi atacanți - Paulo Roberto Gaucho (de la Tuna Luso), Sandoval (Goias) și Valdir (Vasco da Gama) - iar apărarea a fost și ea întărită cu stoperul Sorlei (de la Fluminense) și fundașii laterali Edinho (dreapta) și Guilherme (stînga).

Campania de transferări a fost una foarte reușită, rezultatele ulterioare ale echipei confirmînd acest lucru. Astfel, după un egal (1-1 cu Rio Branco), au urmat două victorii prețioase: 3-0 cu XV Jau și - mai ales - 2-1 în fața lui Santos, golurile echipei lui Tele Santana fiind marcate în acest meci de Almir și noua achiziție Guilherme. Să fie acesta începutul unei noi aventuri în marele fotbal?

Paradoxul hocheiului trebuie stopat!

■ *liga profesionistă nord-americană pune în pericol desfășurarea viitoarelor Campionate Mondiale*

După ce cucerise în 1993 al doilea titlu mondial consecutiv cu echipa Suediei, antrenorul Conny Evensson a fost întrebat de un ziarist ce și-ar mai putea dori. "Visul cel mare este să pot învinge odată adevărata echipă a Canadei!" Răspunsul lui Eversson exprimă cum nu se poate mai bine paradoxul existent în lumea hocheiului de peste trei decenii. După cum bine se știe, întrecerea supremă a hocheistilor este programată în fiecare an, la finele lunii aprilie (iar turneele olimpice în februarie), adică exact atunci cînd cele mai bune echipe de hochei din lume își încheie sezonul în NHL și continuă cu un pasionant play-off cursa pentru a intra în posesia "Cupey Stanley", indiscutabil trofeul nr.1 în materie. Acesta este și motivul pentru care Canada, țara cu hocheiul cel mai valoros din lume și SUA se prezintă la C.M. folosind de regulă studenți sau jucători din echipele ce n-au putut ajunge în play-off. Iar rezultatele - normal - sînt mai slabe decît ar trebui să fie.

Situația a devenit, însă, mai neplăcută în ultimii 10 ani, cînd și alte echipe se prezintă cu găuri evidente în efectiv, e drept, ceva mai reduse. Cei mai talentați hocheisti din Cehia, Suedia, Finlanda și Rusia se află sub contract în NHL, fiind nevoiți să decline cu regularitate invitațiile de a reprezenta țările lor la C.M.

Această stare de lucruri are, însă, și alte efecte. De la un an la altul, organizatorii Mondialelor găsesc tot mai greu sponsori pentru întrecerile respective, posturile de televiziune nu se prea înghesuie în a oferi sume consistente pentru transmisii, preferînd - evident - partidele din NHL, care oferă spectacole superioare. Iată de ce diriguitorii Federației Internaționale de Hochei, reuniți recent la München, au fost solicitați de președintele Günther Sabetzki să caute o soluție. "Conducătorii echipelor profesioniste nu vor să facă nici o concesie. Am cerut o întrerupere de două săptămîni în fiecare sezon, pentru a putea organiza C.M. Nici n-au vrut să audă de așa ceva. Ceea ce s-a întîmplat anul trecut, cînd echipa Canadei s-a prezentat la primul meci cu numai 13 jucători, o consider o adevărată insultă la adresa competiției. Poate vom modifica datele de desfășurare ale Mondialelor și cea mai bună perioadă mi se pare a fi luna septembrie, atunci cînd echipele din NHL își pregătesc următorul sezon. Ar fi o soluție", a precizat Günther Sabetzki.

Iarnă fierbinte la Bombonera

Început de an nefast pentru Boca și Maradona

La Boca Juniors, sosirile unui nou antrenor (Carlos Bilardo) și a unui nou președinte (Mauricio Macri) deschiseseră perspectivele unor performanțe superioare celor din ultima perioadă. Aceasta, după ce "Năsosul" reușise să se pună de acord cu năbădăiosul *Maradona* **(foto)**, care a primit permisiunea de a efectua antrenamente pe cont propriu. Din păcate, primele rezultate sînt încă departe de dorințele suporterilor. Învinsă de Independiente în cadrul primului turneu din vară, Boca s-a văzut învinsă apoi și de eterna sa rivală, River Plate. Seria eșecurilor a continuat, la Buenos Aires, cu un egal (1-1) în fața selecționatei... Armeniei. Absent la meciul cu River Plate, din cauza eclipsei de formă prin care trece, Maradona a jucat împotriva Armeniei. Și aceasta din cauza contractului încheiat cu un canal de televiziune (America TV), contract care îl obligă să joace într-un anumit număr de meciuri amicale, cum a fost cazul acum. Diego a avut o evoluție lamentabilă și - pentru prima oară de cînd evoluează la Boca - au început să apară reproșurile împotriva sa. A fost sfătuit "să vorbească mai puțin și să alerge mai mult". În plus, la sfîrșitul partidei, spectatorii au trimis înapoi în teren tricoul pe care Maradona îl aruncase în tribună. Cert este faptul că, din cauza unui antrenament inadecvat, Maradona nu mai poate face față sarcinilor din teren. Dîndu-și seama de acest fapt, el a anunțat că nu va mai juca în această perioadă. Și, deoarece nu mai poate purta cu demnitate tricoul de fotbalist, Diego l-a îmbrăcat pe cel de sindicalist. El a declarat că îl va apăra pe prietenul său Beto Marcico, exclus din lot de conducerea echipei. Marcico, care nu dorește să părăsească echipa, solicită acum suma de 450.000 de dolari. Maradona dorește să rezolve acestă problemă, dar președintele Macri nu pare dispus să discute cu el. Cu alte cuvinte, anul nu a început foarte bine. Nici pentru Boca Juniors, nici pentru Maradona.

Atlanta e tot mai aproape

■ *organizatorii Jocurilor Olimpice stau cam prost la capitolul "cazare"*

Pînă la 19 iulie, data deschiderii Jocurilor Olimpice de vară de la Atlanta, au rămas mai puțin de șase luni. Un motiv întemeiat pentru ca opinia publică din întreaga lume să-și îndrepte privirile spre capitala statului Georgia, pentru a vedea în ce stadiu se află pregătirile pentru "Olimpiada mileniului III". Gazdele sînt optimiste. S-au încheiat lucrările la impunătoarea "Georgia Dome", o sală acoperită (sau mai degrabă un stadion ce poate fi acoperit) cu o capacitate de 72.000 de spectatori (!). Acoperișul sălii respective este susținut de cabluri. O particularitate a acestei construcții monumentale este că se poate despărți în două săli a cîte 35.000 de locuri. Chiar în interiorul satului olimpic există un stadion de atletism și un centru olimpic pentru sporturile nautice (înot, sărituri, polo). Pentru ca sportivii să nu fie nevoiți să facă deplasări lungi, chiar în satul olimpic există un centru cultural, cu săli de cinematograf, locuri de distracție și magazine cu produse din cele mai diverse. Un palat al congreselor, situat în centrul orașului, va fi transformat în săli de competiții (pe cele 5 etaje) pentru lupte, judo, scrimă, haltere etc. Întrecerile de box vor fi organizate la "Alexander Memorial Coliseum", o sală cu peste 6.000 de locuri, situată destul de aproape de satul olimpic. Lacul Lainer, rezervat probelor de canotaj și caiac-canoe, este situat în afara orașului, la o distanță de aproximativ jumătate de oră de mers cu mașina.

Din păcate, se pare că lucrurile vor cam "scîrțîi" în ceea ce privește cazarea sportivilor. Folosirea în acest scop a căminelor studențești delimitează trei categorii de beneficiari: cei ce vor primi locuri în vechile clădiri ale Universității vor avea un confort minim, cu o baie comună pentru 12-14 sportivi; cei cazați în vilele în care locuiesc confrerii studențești vor beneficia de condiții ceva mai bune, dar departe de cele așteptate; cei mai avantajați vor fi cei ce vor primi locuri în ultimele construcții (terminate în 1992), unde vor beneficia de apartamente cu patru camere și două băi. Organizatorii au precizat că repartizarea locurilor de cazare se va face în funcție de mărimea și valoarea delegațiilor. Oare românii au vreo șansă?

Oamenii anului 1996

Doctor Chung, atuul sud-coreenilor

În cazul în care Coreea de Sud va fi desemnată ca organizatoare a Campionatului Mondial de fotbal din 2002, aceasta se va datora în mare parte personalității doctorului Chung. La 44 de ani, fiul fondatorului concernului Hyundai (unul din cei patru giganți industriali sud-coreeni) are o foarte frumoasă carte de vizită: deputat în Parlamentul sud-coreean, președinte al Federației Coreene de Fotbal și vice-președinte al FIFA. Cu acest titlu, el se numără printre cei 21 de membri ai Comitetului Executiv al FIFA chemați să aleagă la mijlocul lunii iunie țara gazdă a primei Cupe Mondiale din secolul XXI. "Pentru moment, nu sînt sigur decît de un vot și acesta este al meu!", declară el despre acest scrutin, considerat multă vreme ca și adjudecat de japonezi. Chiar dacă nu este oficial decît unul din cei patru vice-președinți ai Comitetului de candidaturi (KOBID), doctorul Chung s-a impus ca port-drapel al proiectului coreean. El este omul faptei. Nici o decizie nu se ia fără acordul lui, iar uneori numai acordul lui este suficient pentru angajarea unei operațiuni promoționale. Metodele sale energice au permis deja candidaturii coreene să recupereze distanța față de cea japoneză. S-ar putea ca, invers decît în fabula lui Fontaine, iepurele coreean să ia locul broaștei japoneze chiar la marginea pădurii...

Care va fi mascota Mondialelor din Franța?

Va fi vorba de un animal sau de un personaj imaginar? Va fi simbolul Cupei Mondiale din 1998 ce se va desfășura în Franța. Va trebui să fie absolut inedită, să aibă o imagine simpatică și să nu lezeze pe nimeni. Pe lîngă aceste cerințe, mascota va trebui să fie ușor de exploatat pe plan comercial. De aici rezultă că vor avea loc negocieri foarte aprinse între Comitetul francez de organizare, ISL (o societate de markting în grija căreia a fost dat C.M. din 1998) și FIFA. Pentru a evita dificultățile care s-au ivit și în alegerea numelui noului stadion ce va fi construit lîngă Paris, pentru alegerea mascotei nu va fi lansat nici un concurs. În schimb, numele ei va fi hotărît de imaginația publicului larg. Printre animalele aflate în cursă se află, bineînțeles, cocoșul, simbolul Franței...

- Mașini electrice de găurit în metal: STAYER (Italia); RYOBI (Japonia)
- Rotopercutante pentru beton RYOBI (Japonia)
- Şlefuitoare cu vibrație RYOBI (Japonia)
- Mașini electrice de înșurubat STAYER (Italia); RYOBI (Japonia)
- Polizoare unghiulare FELISATTI (Italia); RYOBI (Japonia)
- Fierăstrău circular portabil STAYER (Italia)
- Compresoarea FIAC (Italia)
- Chei dinamometrice
- Mașini de găurit cu coloană: 350W; mandrină: 13 mm
- Mașini manuale de tăiat gresie SIGMA (Italia)
- Chit siliconic
- Spumă poliuretanică

ALFA CIVIC
Se pot cumpăra de la magazinul
S.C. ALFA CIVIC S.R.L.
din str. Bradului nr. 3, bloc 907, tr. 5
(lîngă S.C. MOLDAVIA S.R.L.)
Tel./fax 032/222308

unelte ■ scule ■ dispozitive ■ accesorii ■ aparate electrice ■ instalații ■ adezivi ■ coloranți ■ abrazivi

Cunoscutele și delicioasele produse
IFANTIS
se află acum în Iași.
Puteți cumpăra specialitățile din carne de la magazinele
HALA CENTRALĂ
NEST
CENTRAL
Rodex
În curînd, în majoritatea magazinelor din Iași.
Cumpărați azi!

-PECO- SA
Soarele care dă viață motorului tău!
- BENZINĂ
- MOTORINĂ
- ULEIURI
- BUTELII ARAGAZ
- ANVELOPE VICTORIA, BARUM (import) (toate dimensiunile)
- CAMERE AUTO
Str. Zugravi nr. 24
Tel. 142780

salatele IFANTIS
CELEBRE GUSTOASE SĂNĂTOASE
Dacă doriți să vindeți aceste salate minunate sunați ACUM la telefon
032-212.982
salatele
■ DE BOEUF
■ SANTORINI
■ de icre
■ de vinete
■ TZATZIKI
■ de cartofi
■ de ton
■ BUDAPEST
■ de pui
■ de ardei
■ SKORDALIA

Complexul Comercial Ștefan cel Mare (etajul I)
NEST ELECTRONICS
ASIROM
Casa Modei
B-dul Ștefan cel Mare
NOU!
Mașini de spălat automatice
ARDO
Special pentru clienții noștri
filtru de apă BRITA
corpuri de iluminat ITALIA
caseta video a Grupului DIVERTIS
Ceasuri de mînă Le Duc
NEST ELECTRONICS
"Dacă aveți o priză, folosiți-o cu folos."
Produse electronice și electrocasnice
6600 Iași, Cloșca 10
(pasajul comercial din Ștefan cel Mare)
tel. 213284

MONITORUL EXTERN

Urmare a raidurilor israeliene

Gruparea Hezbollah oferă Israelului rămășițele a doi soldați evrei

Gruparea pro-iraniană Hezbollah a oferit, vineri, Israelului, rămășitele a doi soldați evrei, în schimbul eliberării a doi lideri militanți libanezi capturați de statul evreu, informează REUTER. Liderul Hezbollah, Hassan Nasrallah, a declarat că organizația sa va preda rămășitele soldaților dacă Israelul îi va elibera pe preotul Abdulkarim Obied, capturat în 1989, și pe liderul mișcării "Rezistența Credinței", Mustafa Dirani, răpit de comandourile israeliene în mai 1994. Nasrallah a adăugat că organizația sa ar fi gata să elibereze 19 luptători ai Armatei pro-israeliene a Libanului de Sud (SLA), în schimbul a 170 de ostateci pe care SLA îi deține în închisoarea din Khiam, în sudul Libanului. SLA, care are 3.000 de membri, ajută cei 1.000 de soldați ai statului evreu să patruleze în zona de ocupație din sudul Libanului, creată de Israel pentru prevenirea unor eventuale atacuri ale adversarilor arabi asupra frontierei sale nordice.

Pe perioada convalescenței lui Izetbegovic

Ejup Ganic îl va înlocui temporar pe președintele Bosniei

Vicepreședintele Federației Croato-Musulmane, Ejup Ganic, a fost desemnat, vineri, să asigure funcția de președinte al țării pe perioada convalescenței lui Alija Izetbegovic **(foto)**, internat joi pentru probleme cardiace.

Doctorii au precizat că Izetbegovic este în afara oricărui pericol, starea sănătății sale îmbunătățindu-se ușor de la internare, relatează REUTER.

Ganic, în vîrstă de 49 de ani, a prezidat vineri ședința președinției coelctive a Bosniei, al cărei lider este Izetbegovic. Vicepreședintele bosniac a suferit un grav accident de circulație în 1995 și nu este, încă, refăcut complet.

Americanii îi ajută pe italieni

Naveta "Columbia" a fost lansată într-o misiune de remorcare a unui satelit italian

Naveta spațială "Columbia" a fost lansată, joi, într-o misiune de remorcare a unui satelit italian, informează REUTER.

Semnale primite de la bordul satelitului, la puțin timp după decolare, indicau că motorul acestuia nu funcționează la capacitatea maximă. În ciuda acestui fapt, aparatura a răspuns la comenzi, iar motorul a funcționat. Specialiștii presupun că la bordul aparatului există o defecțiune care a cauzat semnalizarea eronată. "Columbia" va remorca satelitul pe o distanță de 20 de km, timp de 48 de ore, și apoi membrii echipajului navetei vor încerca să depisteze și remedieze defecțiunea. Partea cea mai riscantă a misiunii va fi remorcarea, întrucît există riscul ruperii cablului. Astronauții sînt, totuși, optimiști. Ei speră că operațiunea se va desfășura fără incidente.

Urmare a conflictului din Nagorno-Karabah

Schimburi de focuri la granița dintre Azerbaidjan și Armenia

Trupele azere și armene s-au angajat, joi, într-un schimb de focuri în zona de graniță, cel puțin doi soldați armeni fiind uciși, transmite REUTER. Ministerul Apărării din Azerbaidjan a acuzat o unitate armeană de motorizate că a pătruns cîțiva kilometri în teritoriul azer, provocînd, astfel, incidentul. Aceeași sursă a afirmat că 10 soldați armeni au fost uciși sau răniți în cursul schimbului de focuri. Autoritățile armene au declarat că incidentul a fost provocat de un grup de soldați ai Azerbaidjanului, care au încercat să părăsească enclava azeră Nakhichevan, situată între Armenia și Iran. Azerbaidjanul și Armenia au relații foarte tensionate din cauza conflictelor asupra liniei frontierei și mai ales ca urmare a conflictului din enclava armeană Nagorno-Karabah, care și-a proclamat independența față de Azerbaidjan în 1988.

Boris Elțîn atacă dur guvernul Cernomîrdin

■ *Boris Elțîn a atacat ieri politica socială a guvernului, într-un discurs ținut în fața Parlamentului rus* ■ *președintele s-a arătat nemulțumit de protecția socială și de întîrzierea plății salarilor și pensiilor* ■

Discursul populist al lui Elțîn trădează fierberea dinaintea prezidențialelor din iunie 1996

Chiar dacă Rusia se va menține pe calea reformelor, în viitor trebuie "să se reducă cît mai mult costul social" pe care trebuie să-l suporte populația. "Guvernul s-a concentrat asupra stabilizării financiare și a uitat de salariile și pensiile oamenilor", a spus președintele. Dacă nu vor fi luate măsuri, vom avea nevoie de un alt guvern", a avertizat el.

Elțîn a vorbit în fața unui parlament în care mai mult de o treime sînt comuniști și de aceea trebuia găsit un vinovat. Cu toate acestea, acum cîteva zile, el declarase că îl susține pe Cernomîrdin, "pînă la capăt", cu toate că între ei există anumite divergențe. Să nu uităm că după vizita premierului în America, FMI a deschis o linie de credit de 10 miliarde dolari pentru Rusia, din care prima tranșă de 4 miliarde va fi primită pînă la sfîrșitul lunii aprilie. America și Europa Occidentală îl sprijină pe Elțîn, dar acest sprijin nu este suficient. Populația s-a săturat de promisiuni, iar președintele a înțeles acest lucru din vizitele pe care le-a făcut pînă acum în campania sa electorală.

La criza economică, se adaugă războiul din Cecenia care îl pune pe Elțîn în fața unei dileme: să se retragă (și atunci ar fi o victorie pentru Dudaiev) sau să mențină ocupația (ceea ce ar duce la noi pierderi pentru trupele Moscovei). Pentru a înlătura temerile naționaliștilor din Dumă, el s-a arătat hotărît: "Nu vom trata cu banditii... Cecenia trebuie să rămînă parte integrantă a Federației".

Se pare că președintele încearcă să înfrîngă rezistența separatiștilor pas cu pas, trupele ruse capturînd, săptămîna aceasta, Novogroznski, un bastion al rebelilor. Cu cîteva zile mai înainte, fostul palat prezidențial din Groznîi, un simbol al rezistenței cecene, fusese distrus. Dar luptătorii lui Dudaiev, care sînt foarte bine pregătiți, se repliază mereu și conflictul se poate prelungi pînă la alegerile din iunie, ceea ce ar însemna un eșec pentru liderul rus.

Nici problema extinderii NATO nu a fost uitată. "Rusia are, încă, unele probleme în politica externă. Posibilitatea unor schimbări geopolitice neplăcute pentru Rusia nu a dispărut, mai ales în legătură cu extinderea NATO pînă la granițele noastre", a declarat Elțîn în discursul său de ieri. În fața unui parlament ostil, președintele nu-și putea permite să-i supere pe naționalisti și, de aceea s-a lansat într-un atac la adresa Occidentului: "Sîntem alarmați de apelurile făcute de unele state pentru ignorarea și chiar manifestarea opoziției față de interesele legitime ale Rusiei în CSI, în rezolvarea crizei iugoslave și în problema reducerii armamentului convențional din Europa". Este clar că poziția reformatorilor liberali nu mai contează pentru Elțîn. El a trecut la un regim autoritar în care orice critici din partea aliaților sînt excluse, obiectivul său fiind cîștigarea bătăliei cu Ghenadi Ziuganov.

Pentru Boris Elțîn, "puterea este ideologie, prietenă, amantă și stăpînă", după cum spunea fostul său secretar de presă, Viaceslav Kostuikov.

Premierul israelian nu este de acord cu existența unui stat palestinian

■ *Peres a declarat că preferă o confederație cu Iordania*

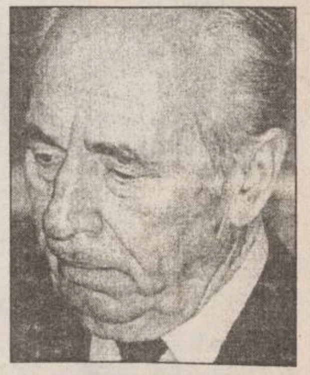

Shimon Peres, premierul Israelului

Premierul israelian *Shimon Peres* a declarat, într-un interviu publicat vineri în cotidianul "Maariv", că respinge ideea creării unui stat palestinian, relatează REUTER.

"Nu am discutat problema creării unui stat palestinian, iar eu resping această idee. Am precizat în numeroase rînduri că preferăm o confederație cu Iordania", a afirmat Peres.

Cotidianul israelian "Haaretz" informase că Israelul și OEP au elaborat un document și au întocmit o hartă a unui stat palestinian demilitarizat, dar cu suveranitatea Israelului asupra colonilor evrei din Cisiordania.

Peres a precizat, însă, că Partidul Muncii, pe care îl conduce, și guvernul nu au nici un plan în acest sens. Șeful echipei de negocieri a statului evreu, Yossi Beilin, a declarat, la rîndul său, că în cadrul convorbirilor cu OEP nu s-a ajuns la un acord final în acest sens.

Poliția federală bosniacă începe desfășurarea în suburbiile sîrbe ale orașului Sarajevo

Poliția Federației Croato-musulmane a intrat, vineri, în suburbia sîrbă Vogosca a orașului Sarajevo, informează REUTER.

Desfășurarea s-a făcut fără probleme, în prezența poliției ONU și a trupelor NATO.

Primele trei vehicule ale forțelor de ordine federale au parcat, vineri dimineață, în fața postului de poliție din Vogosca, unde au fost întîmpinate de comisarul de poliție al ONU, Peter Fitzgerald.

Vogosca este cea de-a cincea suburbie sîrbă a orașului Sarajevo care urmează să treacă sub controlul Federației Croato-musulmane, conform prevederilor Acordului de pace de la Dayton.

Mii de sîrbi au părăsit, în ultimele zile, suburbiile capitalei bosniace, preferînd să-și abandoneze locuințele, decît să trăiască sub guvernarea cabinetului de la Sarajevo, de orientare islamistă. Polițiștii sîrbi au refuzat să se alăture noilor forțe de ordine.

Deși Acordul de pace le garantează securitatea, sîrbii se tem că vor fi persecutați de către autorități, după ce armata lor a asediat timp de mai multe luni capitala bosniacă, în timpul războiului din fosta republică iugoslavă.

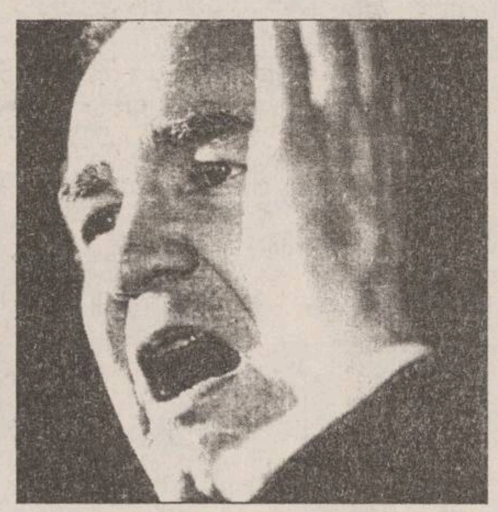

Jirinovski crede că poate coopera cu Pat Buchanan pentru a deporta evrei

Liderul ultra-naționalist rus *Vladimir Jirinovski* **(foto stînga)** a salutat victoria lui *Pat Buchanan* **(foto dreapta)** în alegerile primare din statul american New Hampshire și i-a spus acestuia că ei doi ar putea colabora pentru a-i deporta pe evreii din Rusia și SUA, transmite REUTER.

Într-o scrisoare adresată lui Buchanan, Jirinovski l-a numit pe acesta "camarad de arme" și i-a urat succes în alegerile prezidențiale din noiembrie.

"Dumneavoastră spuneți că, în SUA, Congresul este un teritoriu ocupat de Israel. Și în Rusia avem aceeași situație. Astfel că, pentru a putea supraviețui, am putea înființa, și în SUA, și în Rusia, tabere de deportare a membrilor acestui trib mic, dar gălăgios", a declarat Jirinovski.

Victoria lui Buchanan în New Hampshire a provocat un val de critici în presa israeliană, care l-a acuzat pe acesta de anti-semitism.

Ankara și-a chemat ambasadorul de la Atena

Turcia și-a rechemat ambasadorul din Grecia, pentru consultări în privința tensiunilor dintre Ankara și Atena, declarînd că se va opune "ostilității grecesti", relatează REUTER.

"Este o miscare contradictorie a Turciei: pe de o parte, cheamă la dialog, iar pe de altă parte, își recheamă ambasadorul de la Atena", a declarat un diplomat grec. "Turcia se va opune politicii ostile a Greciei. Nici un pas făcut de Grecia împotriva Turciei nu va fi lăsat fără răspuns", a declarat primul ministru interimar turc, doamna Tansu Ciller.

Grecia (stat membru al Uniunii Europene) a amenințat, joi, că va bloca un ajutor european în valoare de 375 milioane de ECU (487 milioane de dolari), acordat Turciei în vederea alinierii la Uniunea Europeană. La Bruxelles, diplomații Uniunii Europene și-au exprimat nemulțumirea față de tentativele Greciei de a bloca împrumutul, pe termen de cinci ani, pentru Turcia. Pactul cu Ankara a fost realizat în ianuarie, după o perioadă de ani de zile în care fusese blocat de Atena, care a avut obiectii legate de elaborarea unui program de convorbiri în vederea aderării Ciprului la UE.

"Nimeni nu se poate aștepta la cooperarea noastră în vederea aderării Turciei atîta vreme cît problema din Marea Egee nu este rezolvată, sau cel puțin pînă cînd nu vom avea garanția că această problemă nu se va repeta", a declarat premierul elen, Costas Simitis.

Tensiunile dintre cele două state au fost cauzate de conflictul dintre cele două state, izbucnit luna trecută, în jurul unei insule din Marea Egee și rezolvat în urma medierii diplomatice a Statelor Unite.

Scandalul vînzărilor de arme către Irak

Un deputat conservator britanic demisionează din partid

Premierul britanic, *John Major*, s-a văzut confruntat, vineri, cu o nouă criză politică, cauzată de demisia deputatului conservator Peter Turnham, demisie care lasă partidul de guvernămînt cu o marjă majoritară în parlament de numai două voturi, informează REUTER.

Demisia lui Turnham - care a declarat că devine deputat independent - survine doar cu cîteva zile înainte de începerea dezbaterilor parlamentare pe marginea vînzărilor ilegale de arme de către Marea Britanie regimului lui Saddam Hussein din Irak.

Decizia deputatului conservator a fost anunțată la cîteva ore după ce oficiali ai Partidului Conservator afirmaseră că l-au determinat pe Turnham să se răzgîndească.

Motivul demisiei l-a reprezentat nemulțumirea deputaților față de reacția guvernului la raportul judecătorului Richard Scott, care confirma vînzarea de echipament militar britanic Irakului, în anii '80. Cel puțin alți doi membri parlamentari ai Partidului conservator și-au exprimat profunda îngrijorare în legătură cu raportul lui Scott, care îi acuză pe William Waldgrave, secretarul șef al Trezoreriei și pe sir Nicholas Lyell, Consilier juridic. Major i-a apărat pe cei doi, dar perspectiva altor demisii în urma dezbaterii parlamentare de luni l-ar putea sili să îi elibereze din functie.

O bandă de hoți au furat cheile castelului reginei Elisabeta

O bandă de hoți a furat o mașină conținînd 20 de permise de acces și trei chei ale castelului Windsor, aparținînd reginei Elisabeta a Marii Britanii, anunță REUTER.

Cheile și permisele fuseseră lăsate într-un automobil al unei echipe de protecție a familiei regale. "În climatul actual, cînd IRA a redevenit activă, este extrem de stupid să lasi aceste lucruri în mașină", a declarat o sursă din cadrul poliției britanice.

În autoturism se mai aflau și documente referitoare la viitoarele evenimente din cadrul familieii regale și lista numerelor de telefon din Palatul Buckingham.

Securitatea familiei regale a fost întărită după suspendarea, de către IRA, a încetării focului. Gruparea irlandeză a efectuat, deja, trei atentate la Londra, provocînd moartea a trei persoane și rănirea altor peste 100.

Din presa internațională

CIA vrea să arunce ziariștii în plasa contraspionajului

■ *o lege din 1977 interzice această practică* ■ *directorul CIA a fost chemat în Senat pentru consultări în această problemă* ■

Directorul CIA, John Deutch, a declarat că va recruta spioni din rîndul ziariștilor, dacă va considera că este necesar. Precizăm că o lege din 1977 interzice această practică. "Simpatizez foarte mult comunitatea jurnaliștilor" - a declarat Deutch, dar a refuzat să precizeze criteriile după care va alege viitorii spioni. El fusese convocat în fața Comisiei de Informare a Senatului american. Săptămîna trecută, au fost date publicității probe care demonstrau că CIA a încălcat legea menționată (care prevede, de asemenea, că membrii clerului nu pot fi recrutați ca spioni).

Președintele Agenției "Associated Press", Louis Boccardi, a declarat, la rîndul său, că "spionii au anumite scopuri, noi avem scopurile noastre, iar amestecarea lor ar expune americanii de pretutindeni unui pericol extrem de mare".

La insistențele comisiei, Deutch a dat două exemple: un jurnalist american a stabilit contactul cu cei care răpiseră cetățeni americani și un altul a contactat un grup suspectat de producerea unor bombe chimice sau nucleare. El a adăugat că șeful CIA trebuie să aibă mai multe drepturi și a declarat comisiei că va anunța, în viitor, orice asemenea gest. "Ar fi foarte bine, pentru că, pînă acum, Congresul n-a fost anunțat" - a replicat Arlen Specter, președintele comisiei. **("USA Today")**

Nr. 1

cotidian de informații
Monitorul
Ziarul care stă de vorbă cu Oamenii

Corespondență răspuns
"CR"
Se taxează la destinație

Cîștigați
500.000 lei
în fiecare săptămînă!

Expeditor:
Nume/Prenume ....
Vîrsta .... Profesia ....
Adresa: Str. .... Nr. .....
Bl. .... Sc. .... Et. .... Ap. ....
Județ .... Localitate ....
Cod .... Tel. ....

Destinatar:
Iași, CP 1630, OP 7

ATENȚIE!
Nu este necesar să timbrați talonul.

Mai multe taloane, mai multe șanse de cîștig!

Pentru a cîștiga **500.000 lei** este suficient să decupați talonul de mai sus, să-l completați și să-l trimiteți prin poștă.
Tragerea la sorți a taloanelor cu **NR. 1** va avea loc sîmbătă, 2 martie 1996 și va fi transmisă în direct la **TV EUROPA NOVA**, în cadrul emisiunii **NIGHT CLUB**.

Grăbiți-vă! 500.000 lei vă așteaptă!

metalco
o divizie a grupului de companii
NORD-EST
NOI VĂ PUNEM ÎN LUMINĂ!

- Reclame luminoase
- Bannere
- Inscripționări cu autocolant (pentru vitrine și autovehicule)
- Inscripționări serigrafice pe autocolant și carton
- Ștampile
- Ecusoane și legitimații plastifiate
- Îndosarieri cu arc

Vinde din stoc: agende 1996, pixuri, mape și genți din piele inscripționate la cererea clientului.

tel/fax: 032-215480

CORPO SAN
societate specializată în servicii medicale mobile
oferă
ASISTENȚĂ MEDICALĂ NON STOP

- consultații medicale la domiciliul pacientului, cu deplasare la pacient în regim de maximă urgență
- tratamente de urgență la domiciliul pacientului
- transportul și internarea pacientului în cazuri de necesitate
- analize de laborator la domiciliul bolnavului
- tratamente injectabile, intravenoase și intramusculare, la domiciliul pacientului
- eliberarea de rețete în regim compensat, precum și eliberarea altor acte medicale.

Apelați
NON STOP
CORPO SAN
la telefon
113.130
SOSIM IMEDIAT

SCA BUCIUM SA IAȘI
(fost IAS Bucium)
Șos. Bucium nr. 53
organizează concurs pe data de **5 martie 1996 - ora 8,00**
pentru ocuparea postului de
REVIZOR CONTABIL
Condiții de participare:
- absolvent al învățămîntului superior economic;
- vechime în specialitate minim 5 ani.
Înscrieri și relații suplimentare la sediul societății la tel. **137519**.

cea mai sigură investiție în electronică
CARCASELE
TEKO
tel. 230059, fax 230094

Durerile înăbușite ale părinților care au copii cu handicap sever

Rob în slujba propriului copil

Un copil handicapat - un accident genetic, poate apărea în familia fiecăruia dintre noi. Fie că sîntem intelectuali, muncitori sau țărani, boala nu alege. Cum reacționează cuplurile cînd află, încă din maternitate, că pruncul lor nu va fi niciodată om întreg, normal? Ce alternative există, pe care drum merg? Dau copilul "la stat" ori aleg suferința perpetuă - îl îngrijesc în familie zece, douăzeci de ani? Cîți dintre noi am avea puterea de a ne înhăma la o atare povară, cîți am fi capabili să purtăm crucea pe o Golgotă fără sfîrșit?

Anonimii din materialul de față au făcut-o. Zeci de ani de "robie" în slujba unui copil care, adesea, nici nu te cunoaște. Nici nu te recunoaște. Acești anonimi au fost frustrați, de la bun început, de bucuriile pe care ți le oferă un copil obișnuit. Ei au pornit la drum știind că niciodată acest copil nu va fi strălucit la școală, niciodată nu va avea o meserie. Niciodată nu va fi fericit. Niciodată nu va fi sănătos. Cu toate acestea, s-au hotărît să-l crească singuri, trecînd prin durere, sărăcie, rușine, teamă, considerînd o crimă chiar gîndul că acest copil bolnav, grav bolnav, fără putință de vindecare, ar putea muri. Cîți dintre noi am putea face acest sacrificiu?

De 18 ani, Camelia Poenaru își îngrijește copilul, care nici măcar nu o recunoaște

■ Un devotament ieșit din comun

De 18 ani de zile, familia ***Poenaru*** îngrijeste, cu un devotament ieșit din comun, pe copilul lor, ***Daniel***, bolnav de encefalopatie cronică infantilă, maladie ce i-a ucis creierul, transformînd băiatul într-o plantă. O biată ființă necuvîntătoare ce nu știe a mesteca, nu se poate ridica în șezut, nu poate comanda mîinilor sau picioarelor să se miște, nu deosebește noaptea de zi. Nu cere de mîncare; este hrănit la ore fixe, numai cu lichide, așa cum o plantă este udată zilnic pentru a nu muri. Ascultînd, însă, confesiunea zguduitoare a mamei, întreruptă ades de cascade de plîns, fără succes înnăbușite (e un miracol că, după 18 ani, izvorul de lacrimi n-a secat) micuța vietate necuvîntătoare s-a transformat, sub ochii reporterului, într-o ființă cu adevărat vie. Acel ***"trebuie să-mi închipui că-i normal, că-i perfect normal"***, pe care femeia și l-a repetat în neștire ani de zile, formulă magică ce i-a păstrat întreagă mintea, face, într-adevăr, minuni.

Daniel Poenaru s-a născut în luna mai a anului 1978, fiind primul copil al unui cuplu tînăr, proaspăt format. Nașterea sa a fost extrem, de dificilă, indiferența sau neimplicarea medicilor avînd, după cum s-a văzut mai tîrziu, consecințe dramatice. "Am stat trei zile în travaliu. A fost o sarcină pelvină și, oricît m-am rugat să-mi facă operația cezariană, n-au vrut. Am știut imediat că ceva nu-i în regulă cu el, pentru că nu-l auzeam țipînd. Mi s-a confirmat ulterior că băiatul are o boală gravă".

■ " Mama Poenaru, pe copilul tău îl voi avea pe conștiință"

"Mai mult, o asitentă mi-a mărturisit: «Mama Poenaru, eu pe copilul tău îl voi avea pe conștiință. Mi-am asumat răspunderea asta ca să te feresc pe tine de o viață de chin. Azi nu l-am pus la oxigen și nici nu i-am dat de mîncare». Dumnezeu, însă, a vrut ca băiatul să reziste. Cît am stat în maternitate am plîns încontinuu (n.r. - de altfel, în următorii 18 ani, verbul "a plînge" a fost folosit de Camelia Poenaru mai des decît verbul "a mînca"). Cînd mă întîlneam cu mămicile care se întorceau fericite de la alăptatul copiilor, îmi venea s-o iau în sens invers", povestește Camelia Poenaru, acum în vîrstă de 44 de ani, dar căruntită înainte de vreme. După externare, a urmat o peregrinare disperată cu copilul pe la medici celebri din toate colțurile țării. Părinții, oameni simpli, muncitori - pe atunci, căci în prezent Ioan Poenaru este șomer - s-au abonat la tot felul de reviste medicale, citind tratate de medicină, încercînd să înțeleagă, să îl ajute, după știința lor, pe micuțul bolnav. De altfel, povestirea doamnei Poenaru este presărată de termeni medicali complicați, pe care se oferă, binevoitoare să ni-i explice. Timp de șase luni, copilul a dat semne de adaptare la viață, urmărea mișcarea jucăriilor deasupra pătuțului, întorcea capul la apariția părinților, își putea fixa privirea asupra obiectelor. Apoi a devenit inert. "Atunci a murit și speranța. Din clipa aceea am știut că nu mai e nimic de făcut", spune Camelia P.

■ Daniel nu a depășit statura unui copil de cinci ani

Au trecut de-atunci 18 ani. Între timp, încurajată de rude, care îi repetau întruna că nu e vorba de nici o tară genetică, ci doar de un accident la naștere (iar dr. C-tin Barabolschi, medic neuropsihiatru, ne-a confirmat că encefalopatiile au drept cele mai frecvente cauze travaliul prelungit și alte diferite accidente la nastere), femeia și-a asumat riscul de a mai naste un copil. Acum, Irina are 15 ani, este în clasa a IX-a și este un copil perfect sănătos și inteligent. Daniel, însă, nu a mai depășit statura fizică a unui copil de cinci-șase ani. Capul este micut (băiatul are microencefalie, din care motiv creierul nu a mai găsit loc - ca să spunem așa - să se dezvolte) și are o paloare accentuată - firească pentru un copil care 18 ani s-a hrănit cu lapte, ceai, supă și suc de fructe și care, de la șase luni, a fost scos afară din casă doar de trei ori, cînd a fost necesară prezentarea sa în fața Comisiei de Triere și Diagnostic, pentru obținerea certificatului de handicapat. Fiindcă mușchii îi sînt atrofiați complet, trupul său este incredibil de slăbit. Paralizat în întregime, Daniel își mișcă doar capul, din cînd în cînd. Ochii, însă, de un verde neobișnuit, par extrem de vii. "De fapt, el nu vede nimic. Nu ne vede pe noi, dar cine știe, în lumea lui poate că totul e altfel. Uneori cred că mă recunoaște, căci, după ce îi dau de mîncare, se cuibărește pe umărul meu, ca un puișor care caută căldura. Nu știe să ceară de mîncare, dar cînd aude lingurița în pahar deschide gura. Cam asta-i tot ce știe să facă. Cel mai tare mă doare cînd plînge, pentru că nu știm niciodată ce-ar vrea. Și nici n-o să ne poată spune vreodată. Adesea, se trezește noaptea și țipă, urlă ca un cîine rănit. Nu suportă să-l mîngîiem pe frunte. Cine știe cîtă durere are el îndărătul căpșorului!", suspină Camelia Poenaru. Puține sînt mamele cu copii normali, sănătoși, care pot vorbi cu atîta duioșie despre copilul lor. Camelia Poenaru a fost sfătuită de multe ori, îndeosebi de către medici, să lase copilul în grija unor instituții specializate. "Deseori ni s-a spus că sîntem niște eroi de rezistăm atît. Mie nu mi se pare nimic extraordinar. Cum să-l las? E copilul meu, un suflet și el. Atîta mîngîiere să aibă și el, dacă n-a putut cunoaște nici cea mai simplă bucurie a vieții - să aibă parte de o îngrijire omenească. Și de căldura și dragostea noastră. Cînd plîngeam, plîngeam și nu mă mai opream, îmi trecea prin minte să mor. Realizam, însă, că, dacă eu mor, copilașul se va stinge și el. Nimeni nu va avea atîta grijă de el, asa ca noi. Și găseam putere", adaugă Camelia Poenaru.

■ Este ca și cum ai avea un sugar timp de 18 ani încontinuu

Într-adevăr, Daniel, o ființă neputincioasă practic, este în permanență curat. E uimitoare o asemenea grijă, ținînd cont că Daniel a rămas la stadiul de pelinci. E ca și cum ai avea în casă un sugar timp de 18 ani încontinuu. De altfel, doamna Poenaru ne-a mărturisit că viața s-a limitat între serviciu și casă. N-au existat plimbări, filme sau alte "fleacuri" Doar cîteva concedii absolut necesare pentru Irina. În rest, spălat pelinci, hrănit copil, liniștit copil (Daniel are și numeroase crize de epilepsie convulsivă). A fost ajutată, ce-i drept de socri și de soțul său, acum însoțitor pentru copil, el fiind cel care îl îngrijește pînă la ora patru, cînd soția vine de la serviciu. Dat fiind că nimeni în lume nu l-ar înțelege și nu l-ar îngriji pe Daniel așa cum o fac ei, soții Poenaru au refuzat întotdeauna să-și abandoneze copilul.

Alte cazuri de părinți care-și îngrijesc singuri copiii cu handicap sever

Astfel de familii, care îngrijesc copiii handicapați acasă, care se chinuie cu ei, sînt foarte multe. Unele au chiar cîte doi astfel de copii, bolnavi fără speranță. Amintim aici familia ***Harbuz***, din Scînteia, despre care **"Monitorul"** a relatat în septembrie '95, care are doi copii autiști (boală gravă, caracterizată prin deficiențe mintale severe; în cazul fraților Harbuz, ei au un coeficient de inteligență Q.I. = 28). Maria Harbuz, rămasă văduvă, are grijă de acești copii de 21 de ani (vîrsta lui Marius). Nicușor are 17 ani, dar mintea unui copil de doi ani. Tot handicapuri severe au și ***frații Ursu***, din șoseaua Miroslava nr. 45, sau cei doi copii ai lui ***Dan Tunza***, din strada Petru Șchiopul nr. 4 sau ***frații Olaru***, din Aleea V. Micle nr.1.

Daniel Poenaru are un handicap foarte sever; la 18 ani el nu a depășit statura unui copil de 5 ani. De 18 ani, mama lui îl îngrijește cu conștiinciozitate cu toate că el nu se poate mișca, nu vede și nu recunoaște persoanele din jur. Ce este de făcut cu un asemenea copil? Trebuie îngrijit acasă? Trebuie încredințat instituțiilor specializate în ocrotirea persoanelor cu handicap? Este de preferat euthanasia?Părerile sînt împărțite.

Opinia unui preot

" Aceasta e crucea noastră. Nimeni nu scapă de cruce"

Aceeași problemă, delicată, a abandonului copiilor handicapați am discutat-o și cu părintele ***Nicolae Dascălu***, consilier al Mitropolitului Daniel: "A abandona un copil cu gîndul de a-ți face viața mai ușoară este condamnabil. Dacă scopul este mai nobil, de pildă creșterea celorlalți copii, și educarea lor într-un mediu propice, poate exista oarecum o explicație cu toate că păcatul rămîne. Deși zic eu, e o șansă pierdută pentru că asemenea copii nenorociți vin pe lume tocmai pentru a da altora șansa de a face fapte bune, care atîrnă în judecata lui Dumnezeu. Dacă sînt de înțeles? Poate o înțelegere din punct de vedere umanitar; toți sîntem oameni și toți greșim. M-ați întrebat și despre credința că un copil cu handicap sever este un blestem, un păcat săvîrșit de strămoși, care trebuie ispășit pînă la a treia sau a patra generație. Vedeți, e foarte greu să decizi dacă o întîmplare nefericită vine în viața unor oameni neapărat din ceva săvîrșit anterior. Dumnezeu e veșnic, deci nu are trecut, prezent și viitor. Aici e taina lui Dumnezeu cu fiecare dintre oameni. Suferința poate fi dată și pentru a-l feri pe om de o rătăcire mai mare, căreia i-ar fi căzut pradă dacă n-ar fi suferit în modul dat. Asta e crucea noastră, nimeni nu scapă de cruce", încheie părintele Nicolae Dascălu.

Un medic a sugerat suprimarea copilului prin înfometare

■ *părinții nu au avut inimă să facă așa ceva*

Ionuț T., din Hălăucești, suferă de o boală asemănătoare cu a lui Daniel: ***"hidrocefalie congenitală, tetraplegie spastică, atrofie musculară generalizată, absența masticației, alalie, dublă incotinență"***. Născut în decembrie 1979, la Brașov, Ionuț zace, într-un pat din casa bunicilor, de 16 ani. Nici părinții săi nu s-au îndurat să-l părăsească, chiar dacă nu i-au purtat de grijă precum familia Poenaru. Tatăl băiatului ne-a declarat că un medic de la Spitalul "Fundeni", din București, i-a sfătuit, cînd a constatat că Ionuț nu este și nu va fi decît o ființă inertă, vegetativă, să ***"nu-i dăm băiatului decît o lingură de apă pe zi și... Dumnezeu cu mila"***. Ca un fel de euthanasie, nu-i așa? Oamenii, creștini credincioși, n-au avut inima să înfăptuiască o asemenea crimă. Așa încît, copilul trăiește, n-a avut nici o boală intercurentă, dar nici n-a mai fost văzut de vreun medic de atunci.

Iată cum comentează părintele Nicolae Dascălu, consilier cultural la Mitropolia Moldovei și Bucovinei, sfatul medicului bucureștean, care a sugerat uciderea copilului handicapat prin înfometare: "Datoria noastră față de cineva care se naște viu este de a-i continua viața. În fond, orice viață care se naște e o nouă biruință asupra haosului. Omul viu e o oglindă a dumnezeirii".

"Trăim într-o țară needucată, unde este circ în jurul tău, cînd ieși cu copilul handicapat pe stradă"

■ Sînt de condamnat cei care nu-și îngrijesc copiii cu handicap acasă?

Fiecare dintre acești oameni a suferit. Că și-au părăsit sau nu copilul bolnav, fiecare dintre ei a fost la un moment dat în dilemă. Iar unii au ajuns la concluzia că nu pot face față unei asemenea poveri. Sînt ei, oare, de condamnat că și-au dat copilul? Sînt ei de înțeles? Pe de altă parte, merită a-ți închina viața creșterii, fără speranță de vindecare, a unui copil cu grave deficiențe psihice sau motorii? Într-un sondaj de opinie pe această temă, cei mai mulți ieșeni au afirmat, surprinzător, că dacă se întîmplă o asemenea nenorocire într-o familie bună, normală, atunci e de înțeles dacă aceasta îl dă în grija statului; și ei ar proceda la fel. Un număr, de asemenea însemnat, de cetățeni au exclamat însă, "Doamne ferește! Nici nu vreau să mă gîndesc la asta".

■ "Eu însumi i-am sfătuit pe părinți să-și dea copilul la stat"

"Nu poți să-i judeci. Eu am ajuns demult la concluzia că nu trebuie să-i judeci pe alții. Ajungi la o limită cînd nu mai poți. Eu însumi am sfătuit, în vreo două rînduri, pe părinți, să-i dea la stat. Dar oamenii erau în pragul depresiei. Era de ales între adulți nebuni și copii condamnați deja la moarte. Am avut dreptate, căci, într-un caz, la două luni de la internare copilul a murit. Iar mama nu și-a pierdut mințile. Problema este că trăim într-o lume needucată, poporul român este needucat. A avea un copil handicapat e o realitate pe care am putea-o suporta cu demnitate dacă am trăi într-o țară civilizată. Unde să nu fie circ în jurul tău cînd ieși cu copilul pe stradă, iar cumetrele din bloc să-și dea coate și să-și scuipe în sîn, șușotind că nu știu cine te-a blestemat, că te-ai culcat cu mama sau nu mai știu eu ce farmece ai făcut. Într-o țară în care există instituții unde să-ți poți lăsa copilul peste zi, unde să-ți poți permite să plătești un îngrijitor permanent. Știți ce e culmea? Cei mai mulți dintre acești oameni admirabili care-și îngrijesc, ei știu cu cîte eforturi, copilul handicapat - dar mă refer la oamenii adevărați, atenție, nu la lichelele care-și consideră copilul sursă de venit - sînt săraci. Iar un asemenea copil necesită cheltuieli duble - medicamente, hrană specială, gîndiți-vă la cei care spală pelinci 20 de ani, cît detergent și săpun folosesc. Cum se descurcă, asta e o mare minune! Ei sînt, de fapt, niște sclavi ai unui sistem social", exclamă dr. ***Constantin Barabolschi***, psihiatru la Spitalul Socola.

Teribilele accidente din familiile bune

Există și situații cînd asemenea accidente, genetice, apar în familii bune, cu pretenții ori cu faimă. Acestea suportă mai greu astfel de ratări și își abandonează copilul ori se ajunge la divorț. Amintim aici două cazuri despre care **"Monitorul"** a scris pe larg la începutul anului trecut. ***Andrei V*** (11 ani) din Iași, are sindromul Down, o maladie genetică ce nu permite dezvoltarea mintală a copilului decît pînă la limita inferioară a normalului, în cele mai rare cazuri. Andrei provine dintr-o familie de intelectuali care l-a lăsat în leagăn, sub un pretext oarecare. Din cînd în cînd, totuși, ei își vizitează băiatul, cu discreție, însă, am spune chiar, pe ascuns. ***Andreea H.*** (19 ani) suferă de aceeași boală. Apariția sa pe lume a declanșat o dramă familială de proporții, care a dus, în cele din urmă, la divorț. Tatăl, profesor universitar, n-a suportat ideea de a avea moștenitor un copil fără viitor, încît nici pînă în ziua de azi n-a mai dorit să-și vadă copilul.

15% din părinții care au un copil cu handicap divorțează

■ *bărbații resimt apariția unui asemenea copil ca pe un eșec*

Studii recente au arătat, de altfel, că rata divorțurilor în familiile care au un copil cu handicap este de 15% (de 7,5 ori mai mare) față de 2% în familiile cu copii normali.

Dr. Constantin Barabolschi ne-a declarat că n-a întîlnit nici un caz în care, în urma divorțului, tatăl să păstreze copilul handicapat. "Bărbații resimt aceasta (n.r. - nașterea unui copil cu grave deficiențe) ca pe un eșec, ca pe o înfrîngere. Orgoliul, mîndria lor de conducători a fost rănită și, deci, ceva trebuie schimbat. Cel mai ușor lucru e destrămarea cuplului, căci ei nu reușesc să facă față unei asemenea încercări. Dacă sînt de condamnat?, fără doar și poate. E o dovadă de lașitate. Eu îi asemuiesc cu comandantul de vas, care are datoria de a părăsi corabia ultimul, nu primul.

Femeia, în schimb, resimte această nenorocire ca pe o "pedeapsă ce trebuie asumată și ispășită", este de părere părintele Nicolae Dascălu, consilier al Mitropolitul Daniel.

" Cînd Aniela a împlinit opt ani, a trebuit să o dau de acasă"

Presați de nevoi materiale sau din alte considerente unii părinți își dau copiii instituțiilor pentru handicapați. În secții și cămine-spital precum Galata, Bivolari, Hîrlău ori în Leagănul de Copii Iași, sute de copii handicapați au fost părăsiți odată pentru totdeauna. "Și totuși, abandonul în cazul copiilor handicapați nu atinge o proporție chiar atît de îngrijorătoare. Numărul lor a scăzut îndeosebi în ultimii patru ani, de cînd a intrat în vigoare legea 53/91, care acordă alocație dublă copiilor cu handicap (și alte drepturi), iar celor grav bolnavi, care au gradul I, li se permite însoțitor, angajat cu carte de muncă și cu un salariu de vreo sută de mii pe lună. Cei care sînt, totuși, abandonați, provin în cea mai mare parte, din rîndul familiilor decăzute, abrutizate de alcool, din mediile sociale cele mai de jos. Și mai există o categorie de copii cu handicap care sînt părăsiți. Cei care apar, ca teribile accidente, în familiile bune, foarte bune", afirmă dr. Constantin Barabolschi. Sînt și situații cînd cei bolnavi sînt lăsați temporar în grija statului.

Aniela-Oana Scînteia (16 ani), din Iași, suferind de microcefalie și tetrapareză flască a cunoscut, timp de șase ani, viața de zi cu zi în secția "Galata" a Spitalului de Copii, cu profil de neuropsihiatrie. Spre deosebire de ceilalți doi copii prezentați anterior Aniela a crescut pînă la înălțimea unui copil de zece ani. Ea se deplasează cu dificultate și bîiguie cuvinte fără înțeles. Deși diformă, frații săi mai mici o iubesc și adoră să se joace cu ea. Pentru nașterea fetiței, Maria Scînteie îl învinovățește, oarecum, pe soțul său. "Eram însărcinată și mă cam bătea. Era gelos, nici la un rînd nu mă lăsa să stau prea mult. Cînd venea beat, era tare rău", își amintește Maria Scînteie. S-au chinuit cu copilul opt ani de zile. Maria a născut apoi alți trei copii, normali. "Cînd Aniela a împlinit opt ani, a trebuit s-o dau de-acasă. Le făcea rău celor mici, îi împingea - odată era cît pe cel să-l arunce pe unul de pe balcon - sigur, ea nu știa ce face, dar era periculos", se justifică Maria S. Aniela a stat șapte ani la "Galata", timp în care a fost uneori vizitată de părinți. "Anul trrecut (în 1994) am luat-o acasă de sărbători și după aia n-am mai putut s-o dau. În cei șapte ani m-am gîndit necontenit la ea. Îmi părea rău și suferam. Dar acum, cînd am văzut-o cum arată - era slabă ca un schelet - am simțit că mi se frînge inima. Si cînd am văzut-o cît se bucură să stea cu noi, n-am mai dat-o", spune Maria S.

Pagină realizată de
Gynella PARFENIE

Ofertă specială
STOC LIMITAT

1. PC KT 486 DX2/66
4M RAM, VGA 512K,
HDD 360M, Fdd 3.5"
Monitor color 14"
Tastatura, Mouse + Pad
+
2. Imprimantă
Fullmark SSS
A3, 24 ace, 240 cps
Made in Japan
+
3. Program balanță contabilă
(documentație în limba română)

PREȚ TOTAL: 3.599.999 LEI

EuroBIT srl Iași
STR. A. PANU 36, BL. 1 B
TEL. 032-211494, 214010

TV EUROPA NOVA
canal 54

MAEŞTRII FRUMUSEŢII (II)

Christian Dior
(prima parte)

duminică
25 februarie,
ora 14:45

TV EUROPA NOVA
canal 54

duminică, 25 februarie, ora 20:30

Nerds
(film artistic)

prod: SUA;
regia: Richard Gabai;
cu: Linnea Quiglei, Burt Ward

cotidian de informații
Monitorul

Senzaționalul poate călca peste morală?

Joi după-amiază, postul de televiziune PRO TV a declanșat o goană nebună după informații în momentul în care s-a aflat despre căderea avionului AN-24 de la Baia Mare. Știrea în sine a reprezentat un fapt senzațional, modul în care postul respectiv de televiziune a încercat să prezinte toate lucrurile legate de acest eveniment a ridicat un mare semn de întrebare.

Singurul lucru care a aruncat o pată peste proba de profesionalism dată prin comparație cu TVR a constat în modul în care a fost prezentată familia pilotului mort în accident. Echipa PRO TV a profitat de faptul că soția pilotului nu știa de accident, pentru a afla detalii despre modul în care cel decedat își petrecuse viața, pentru ca, ulterior, să-i prezinte nonșalant groaznica știre, doar de dragul senzaționalului, ceea ce a ridicat din nou problema moralității în presa românească.

În acest hățiș de publicații, posturi de radio sau televiziune, agenții de presă ori, mai nou, ziare electronice din țara noastră a existat și va exista în continuare o concurență acerbă. Fiecare dintre acești competitori se zbate zi de zi să supraviețuiască și, dacă este posibil, să cîștige noi auditori. Dacă pentru public această concurență a fost vizibilă doar în domeniul presei scrise și al radioului, acum ea a început să se manifeste și în domeniul televiziunii. Dacă pentru ziare recursul la morală s-a făcut în momentul apariției "Evenimentului zilei", se pare că același lucru se va întîmpla, în cazul televiziunii, cu postul PRO TV, iar întrebarea este aceeași - "Cît de departe se poate merge cu senzaționalul? Poate el călca peste morală?". În cazul "Evenimentului zilei" răspunsul a fost dat de către piață, observîndu-se în timp o scădere accentuată a numărului de cititori. Pentru televiziune, fără a fi vorba doar de PRO TV, problema este mai stringentă, avînd în vedere că acest mediu de informare agresează mult mai rapid și direct spectatorul. Toți dorim o altfel de televiziune decît TVR, dar nu dorim să se calce peste principiile noastre morale. ■

Buchanan - un fluture pe lampă

Victoria de la New Hampshire a ultraconservatorului republican Pat Buchanan este departe de a fi surprinzătoare. Ea poate fi considerată ca o reacție la atitudinea mult prea moderată șI chiar ambiguă a celorlalți candidați ai Partidului Republican, precum șI a președintelui Clinton cu privire la principalele subiecte abordate în timpul campaniei electorale: avorturile, impozitele, acordurile economice internaționale, controlul armelor.

Marele învins, senatorul Bob Dole: poziția lui față de problema taxelor a fost apreciată ca neclară, deși Dole a susținut creșterea impozitelor în Senatul american; refuză să-și formuleze opinia despre avorturi, încercînd să mulțumească atît susținătorii, cît șI adversarii acestei metode contraceptive. Este pentru extinderea acordurilor Gatt șI Nafta.

Președintele Clinton: este campionul dreptului la avort, inamicul numărul unu al libertății de a purta arme, naiv în problema taxelor (micșorarea taxelor, dar cu susținerea unei administrații puternice, deci costisitoare). Ce i-a determinat pe electorii republicani să îl voteze pe conservatorul Pat Buchanan?

Atuul său principal ar putea fi faptul că în discursurile sale incendiare nu lasă loc de dubiu. El nu ține cu orice preț să placă șI spune explicit ceea ce gîndește: toți medicii care practică avorturile sînt niște criminali; este pentru interzicerea avorturilor șI a cercetărilor experimentale pe fătul uman; iubește armele, dar crede că asasinii care le folosesc sînt o problemă pentru Statele Unite; urăște străinii șI taxele șI este hotărît să micșoreze impozitele americanilor, mărind totodată taxele pentru importatorii străini. În privința politicii economice americane, mesajul lui Buchanan este clar: el vrea să fie arhitectul Fortăreței America - "trebuie să-i ținem pe mexicani deoparte șI să oprim liberul schimb", spune Buchanan.

Poziția dură a lui Pat Buchanan a creat panică. Primii care au reacționat au fost israelienii, a căror existență depinde în mare măsură de ajutorul financiar al Statelor Unite. Ziarele din Jerusalim l-au acuzat pe Buchanan de antisemitism șI fascism. Buchanan nu este văzut cu ochi buni nici de evreii americani, a căror influență în politica americană este greu de neglijat șI al căror lobby va influența, cu siguranță, viitorul parcurs al surprinzătorului Pat în campania electorală. Ce trebuie să facă Buchanan? Să se oprească aici? Să-și continue discursul, riscînd să se mulțumească cu victoria de la New Hampshire? Sau să-și schimbe programul pentru a-și atrage șI electoratul mai puțin radical?

Oricum ar face, Buchanan are puține șanse de a cîștiga nominalizarea Partidului Republican pentru candidatura la președinție și, cu atît mai puțin, președinția Statelor Unite. El este ca un fluture atras de lumina strălucitoare a unei lămpi, dar care piere. El îșI va da seama prea tîrziu că lumina este prea puternică pentru el. ■

Dacă vor să fie studenți, să plătească!

Marți, Senatul Universității "Al. I. Cuza" a luat în discuție posibilitatea perceperii unor taxe de la tinerii care doresc să dea examen de admitere la una sau alta dintre facultățile sale. Mai exact, un candidat care trebuie să susțină examen la două obiecte ar avea de plătit 60.000 lei, pentru trei obiecte suma ridicîndu-se la 75.000 lei. Neîntrunindu-se o majoritate, Senatul a hotărît, o zi mai tîrziu, să nu-și asume nuci o responsabilitate, hotărînd că fiecare facultate trebuie să-și stabilească singură nivelul taxelor care ar urma să fie instituite, în funcție de necesitățile ei proprii.

La o primă vedere, dreptatea ar fi de partea Universității. Cheltuielile ei sînt mari, iar autonomia universitară consfințită prin recenta Lege a Învățămîntului reprezintă, în primul rînd, o veșnică scuză pentru miniștrii Maior și Georgescu de a diminua mereu sumele de bani alocate de la buget pentru învățămîntul superior. Se știe, de asemenea, că profesorii universitari sînt plătiți mizerabil, mai ales dacă ne referim la importanța muncii depuse, iar ceilalți angajați din învățămîntul superior își pot asigura cu greu un trai decent. Pare deci firesc ca acești oameni să nu fie obligați să depună muncă voluntară în perioada examenelor de admitere, iar în condițiile în care banii proveniți de la buget sînt insuficienți, singura soluție pare a fi introducerea taxelor.

Cam aceasta ar fi explicația faptului că a fost aleasă soluția cea comodă, care nu implică bătaie de cap și te scutește de alergătura după alte surse de finanțare. Contează prea puțin dacă destui tineri valoroși, mai ales în condițiile în care nici măcar nu sînt siguri că vor reuși la examen, nu-și vor putea permite să plătească aceste sume și vor renunța la studiile universitare, sau se vor orienta spre București sau Cluj unde, se pare, aceste taxe vor fi mult mai mici. După toate probabilitățile, membrii Senatului Universității "Al.I.Cuza" au luat prea puțin în calcul acest aspect. Principalul este că au mai rezolvat o problemă și că fiecare se poate gîndi, în liniște, la sarcinile lui didactice care sînt, nu-i așa, mult mai importante. Chiar și în absența studenților. ■

Materialele de mai sus reprezintă punctul de vedere al redacției

CAFEAUA DE DIMINEAȚĂ

Americanul de la Popricani și Panait Istrati (I)

Aurel LEON

Pe cînd îmi făceam stagiul de "mînz" în redacția ziarului ieșean "Opinia", în toamna lui 1930, scriind multe și publicînd tare puține, C.R. Ghiulea - directorul gazetei - se iți într-o după-amiază din spatele glasvandului care-l separa de secretariat și strigă nume de redactori. Nimeni. Eu chinuiam neobservat o cronică rimată așteptîndu-l pe I. Berg. Am lăsat-o și m-am înfățișat în cușca directorului.

În fața vrafului de manuscrise și plicuri, slăbiciunea cunoscută a lui Ghiulea, aștepta zîmbitor un musafir înalt, cu ochelari. Poate ar fi vrut să stea jos, dar nu avea pe ce. Ghiulea anume nu lăsa scaune la el în birou, ca să nu fie sămînță de taifas.

- Dumnealui e ziarist la New-York. A venit special la Iași ca să-l găsească pe Panait Istrati. Tu știi locuința de pe Albineț a doctorului Mironescu? Condu-l acolo, la Istrati.

Cu aceste vorbe, directorul meu își potrivi monoclul și ne părăsi pentru o caznă pe manuscris. Am coborît scările alături de american.

O ploaie rece ne obliga să iuțim pașii către Albineț. Gazda ne-a condus într-o cameră bine încălzită, în care pe un divan sub plapumă, sta ghemuit într-un fel ciudat un om negricios, cu ochii nefiresc de luminoși, adînciți sub sprîncene negre, stufoase. Mîna lui, deși numai oase și tendoane, transmite febră, neastîmpăr. Pe măsuța de lîngă pat, un pahar de ceai, cești de la cafea și multe țigări. În timp ce ne vorbește, Istrati soarbe ultima rămășiță de băutură neagră, roagă să i se mai aducă, fumează cu sete și se agită, mai ales se agită, arde ca o flacără de magneziu.

- Dumneata ești american? Hm! își pune ochelarii cu ramă groasă, îl măsoară pe însoțitorul meu cu insistența miopilor cînd vor să vadă totul și iar își scoate sticlele. Află că eu nu iubesc țara dumitale cu linii drepte și cu suflete uscate. De altfel, nici Europa nu mi-e mai dragă: o putoare cu șerpi în sîn.

Ziaristul nu pare impresionat nici de ton, nici de violența expresiilor. Solicită colaborări.

- Eu nu mai scriu, i-o retează brusc Istrati. M-am hotărît: stau la Brăila și cresc porci.

Își desfășoară proiectul ca un copil care întinde mîna spre jucăria mult visată. Turtește țigara la jumătate, apoi se răzgîndește și aprinde alta. E grozav de nervos. Ne înțelegem din ochi să-l crutăm. Oaspetele fixează termen de revenire, nu e grăbit. Istrati zîmbește amar și ne dă mîna în tăcere. E bucuros să rămînă singur, cu durerile lui.

Margareta și Panait Istrati, la Nisa, în iarna anilor 1933 - 1934

- E un dezamăgit, un mare dezamăgit, constată "americanul" ca pentru el cînd ieșim din nou în sulițele ploii de toamnă.

Cîteva zile mai tîrziu, acasă la Mihail Sadoveanu.

Istrati se mai înfiripase, ca și vremea. Urcase dealul împreună cu I.I. Mironescu. "Americanul de la Popricani" cum îl denumise Topîrceanu se ținea de Istrati ca o umbră.

După cum îi era obiceiul, Sadoveanu l-a cercetat pe musafir despre baștină, despre munca lui la New York, despre modul cum s-a acomodat cu ritmul de viață de acolo.

Ziaristul povestea colorat și însuflețit. Am aflat cu surprindere că se mai întîlnise cu Istrati, parcă în sudul Franței, fapt ce explica oarecum prietenia dintre ei legată acum prea repede. De altfel, cînd cunoșteai pe Istrati, firea lui explica multe ciudățenii: simpatii și antipatii bruște, izbucniri spontane, capricii infantile...

Istrati asculta cînd dus pe gînduri, cu obrazul lui chinuit, tot numai riduri, cînd plimbîndu-se nervos prin vastul birou sadovenian. Aprindea cîte o țigară, își amintea că lui Sadoveanu nu-i place "putoarea de tiutiun" și cerca să alunge fumul.

- De ce ești așa agitat, Istrati? observă la un moment dat gazda. Te supără ceva?

- Da, tonul cu care povestește ăsta, izbucni Istrati. Nu-l auzi? La dînsul totu-i simplu; a primit bilet și bani din America, a plecat cu teleguța din Popricani și... a debarcat la New-York, parcă ar fi fost colea, după casă. Acolo s-a apucat de treabă și... gata! Nu vezi că nici n-are ce povesti? Eu numai în ultimul drum prin Mediterana mi-am mîncat un plămîn. Tot timpul eram supravegheat și răs-supravegheat. N-aveți idee ce îngrozitor lucru-i să știi că o umbră e pe urmele tale tot timpul, nici prea departe ca să o ignori, nici prea aproape spre a se confunda cu propria-ți umbră. Mi s-a interzis debarcarea în Egipt, ca bolșevic. Omul Intelligence-Service-ului avusese grijă. În Grecia eram de mult indezirabil. În altă parte unde m-aș fi putut oploși? ■

CITITORII MONITORULUI POT SCHIMBA LUMEA

Începînd de astăzi, redactorul șef va intra în dialog cu dumneavoastră prin intermediul acestei rubrici. Scrisorile dumneavoastră vor primi o atenție deosebită și, în măsura în care acestea vor putea fi publicate, spațiul de mai jos le va sta la dispoziție. În fiecare zi, veți găsi sau regăsi aici o parte din viața comunității. Opinii, necazuri, nemulțumiri, inițiative de tot felul, mențiuni critice, atitudini, subiecte care credeți că merită a fi aflate de concitadinii noștri, de primar, de prefect, de parlamentarii care ne reprezintă, puneți totul pe hîrtie și trimiteți prin poștă sau veniți personal la redacție pentru a înmîna manuscrisul. Fiecare cetățean al acestui oraș poate scrie la această rubrică. Pot apărea idei diverse, pot apărea polemici, libertatea dumneavoastră de a vă exprima este deplină. Această rubrică vă dă dreptul de a spune cu voce tare tot ceea ce pînă acum ați spus în surdină sau numai într-o discuție cu familia sau cu prietenii. Și dumneavoastră puteți schimba lumea.

■ Doamna Ana Popa, din satul Vlădiceni, comuna Tomești, după ce a citit articolul "Ion Aftene a furat cît alții în trei vieți", apărut în numărul din 13-14 ianuarie 1996 al ziarului nostru, a trimis redacției o scrisoare, redată mai jos integral, în care își prezintă opiniile proprii referitoare la furtul de animale care a constituit obiectul articolului menționat. Dumneaei contesă rezolvarea cazului de către lucrătorii poliției, fiind de părere că aceștia nu au adîncit cercetările, pentru a găsi toți vinovații de dispariția unor animale din zona satului Vlădiceni.

Cazul Aftene - "rezolvat, dar în favoarea hoților"

Consider că ziaristul s-a inspirat din "Gazeta Poliției" din data de 4-11.01.1996, rubrica intitulată "Cazuri rezolvate".

Ca victimă a acestui hoț - Ion Aftene -, care în noaptea de 22/23.09.1995 mi-a furat o vacă gestantă și un tăuraș de aproape un an, contest articolul din *"Gazeta Poliției" - Cazuri rezolvate.* Acest caz nici pe departe nu este rezolvat sau, dacă poliția îl consideră caz rezolvat, atunci *e rezolvat, dar în favoarea hoților,* fiindcă nu a fost unul singur, cum caută să demonstreze poliția.

Hoțul nu a fost singur deoarece urmele lăsate pe arătură cînd mi-au furat mie vitele au fost de trei persoane (dus-întors).

Un singur om, oricît de experimentat ar fi, nu putea duce două vite prin vii și păduri pe o distanță de aproximativ 4 km, pînă la locul sacrificiului.

Să facem un mic calcul: vitele au fost furate la ora 1,30; la ora 5,00 eu am găsit în pădure rămășițele (capurile, cîteva bucăți de piele, pe care mai erau o bucată de ficat și copitele). Deci hoțul, în 3,5 ore, a mers 4 km cu vitele prin locuri necunoscute (vii, livezi, pădure), a căsăpit vitele și le-a tranșat (zic tranșat deoarece am găsit carnea meticulos împărțită), apoi a cărat aproximativ 500 kg carne din pădure în oraș, pînă în strada Libertății, la concubina lui. Deci, alți 4 km și mai mult, hoțul a cărat carnea cu spatele sau cu bicicleta.

Dacă ar fi cărat carnea cu bicicleta ar fi trebuit să facă 10 drumuri a cîte 50 kg carne pe o distanță de 4 km. Acest calcul trebuia să-l facă dl. anchetator înainte de a considera cazul rezolvat. Și încă un mister: cine îi ducea lui Ion Aftene bicicleta și toporul, deoarece eu nu am găsit urme de bicicletă, dar am găsit pe fiecare cap de vită cîte patru, respectiv cinci lovituri de topor? Cum a cărat hoțul carnea cu bicicleta sau cu spatele, cînd eu în noaptea aceea am luat numărul la două mașini care staționau în preajma pădurii unde au fost sacrificate vitele? Numerele au fost date la poliție.

Domnule Redactor-Sef, consider că dintr-o bandă de hoți a fost prins tocmai cel care a stat toată viața prin pușcării și care are o situație materială proastă, deci nu poate fi pus să plătească pagubele.

Complicii lui, care probabil au mașini și centru de distribuire a cărnii, sînt lăsați în libertate, să-și continue "nobila" profesie.

Un om care a citit ambele articole, fie din *"Gazeta Poliției"*, fie din *"Monitorul"*, întelege că hoțul mergea cu bicicleta la furat, lua vita, o lega de un copac sau de un stîlp de înaltă tensiune, o sacrifica, își lua atîta carne cîtă putea duce în spate sau pe bicicletă și restul rămînea acolo. Nu este așa. Hoțul nu lăsa la locul sacrificiului decît capetele, copitele și bucățile de piele pe care fusese pusă carnea tranșată.

Deci întreaga cantitate de carne a unei vite era luată. Or, un om singur nu poate duce cu spatele cîteva sute de kilograme de carne.

Acesta este adevărul pe care trebuie să-l știe oamenii.

■ Domnul I.T. Popescu, din Iași, ne-a trimis spre publicare un nou articol al domniei-sale (al treilea, al patrulea?), interesant și foarte bine scris. Textul ne-a fost adus la redacție acum cîteva săptămîni, dar, din lipsă de spațiu, i-a fost amînată publicarea. De altfel, întîrzierea apariției nu i-a alterat cu nimic ideile expuse. Un articol care poate fi definit ca argument pentru acceptarea domnului I.T.P. cu statut de colaborator pemanent al cotidianului nostru.

Cinci aniversări

Tabloul de aniversări al unei persoane sau societăți este un rezumat biografic sau istoric, o expresie a contextului său existențial, o schiță de portret. Cu alte cuvinte: spune-mi ce, cît, cînd și cum aniversezi, ca să-ți spun cine sau ce ești.

La noi, vocația aniversară este de sorginte și amplitudine variabile, cu o mare frecvență și diversitate festivă și de decibeli, de la tăcere solemnă la răcnet declamator. Astfel, luna ianuarie conține două grupe a cîte două aniversări, la care se mai poate adăuga, facultativ, una.

15 ianuarie este ziua în care s-a născut *Poetul Nostru.* Este ziua singurei prosternări autentice din multele noastre prosternări. E ziua unicei noastre unanimități. Cine îl ignoră sau, chiar fără gînd de blasfemie, îi caută Poetului cu lupa protocrime și *"toate relele ce sînt/ Într-un mod fatal legate de o mînă de pămînt"*, acela nu dezminte unanimitatea, ci se situează în afara spiritualității românești.

Acum vreo trei decenii, într-un manual de *"Limba moldovenească"*, am citit că poetul "moldovean" Eminescu a înnebunit pentru că, trăind la București, a fost nevoit să scrie la un ziar reacționar, îndurînd mizeria și umilințele din partea burghezo-moșierimii. Ca și cum n-ar fi scris "Ce-ți doresc eu ție, dulce Românie", "Scrisoarea III", "Doina" și articolele despre Basarabia!

24 ianuarie este aniversarea Unirii Mici, care a precedat Marea Unire comemorată acum într-o unire mijlocie.

Sînt și două aniversări pe care toți cei de față și viitori trebuie să le avem ca memento al rușinii irepetabile. Sînt aniversări celebrate în versuri înflăcărate ca "o vrednică romîncă, un spirit veșnic tînăr" (care stătea) "în dreapta Întîiului Bărbat" și ca "însăși libertatea de a gîndi și-a spune/ Ne-a dat-o Ceausescu, bărbatul îndrăzneț".

Într-o seară de ianuarie, ne aflam cîțiva pe același partal (unul dintre rafturile suprapuse). Cineva a recitat o poezie despre noi, românii, care, întocmai ca jnepii, rezistăm la toate intemperiile, lipiți de stîncă. Am spus că îmi plăcea poezia, dar nu și ideea: să te tîrăști, ca să exiști. Au început discuțiile. Totul s-a curmat cu intervenția aspră a unui tînăr: "Așa-i! Ne fălim că ne tîrîm! Ne silim să fim tîrîtoare și tîrîturi! Ne scuzăm cu istoria potrivnică! Ne mîndrim cu durata umilă și umilită!"

Loviturile într-o șină suspendată au sunat stingerea. I-am șoptit vecinului simpatia pentru tînărul acela nou-venit. "Cîte a îndurat! - mi-a șoptit vecinul. A fost anchetat de un intelectual...

Adică cu creionul și rigla... Nu pricepi? Bătut cu creionul și cu rigla. Pe testicule! I s-au infectat. A fost operat, înțelegi, castrat... "

Atunci a fost ***Ziua Revelației!*** Acum patruzeci și doi de ani. Pînă și azi, cînd mă hazardez să povestesc atare pilde ale înaltului "umanism", mi-e dat să aud: "Chiar așa?"... sau "Au fost și unele greșeli"... sau "De vină au fost Nicolski, bolșevicii, Stalin"... Noi, desigur, sîntem buni și toleranți! Nu noi ne castrăm valorile! Nu noi castrăm și sterilizăm țara de valorile ei!... Maniu e îngropat undeva lîngă Sighet, nu lîngă închisoarea din Seghedin. Duca, Iorga, Brătianu, scriitori, țărani, generali, profesori, muncitori, mii și mii... și mia de tineri din decembrie '89 - toți plătind întru risipa de sine a unui neam. În folosul cui? A cincea aniversare din ianuarie. Facultativă. **(I. T. Popescu)**

■ Mariana Niță, domiciliată în Iași, str. Crișului nr. 9, bl. C11, et.3, ap.1, ne aduce în atenție un caz legat de aplicarea Legii fondului funciar. Toate cele semnalate sînt în atenția redactorului nostru specializat în litigii funciare și, nu peste multă vreme, veți putea citi în ziarul nostru întregul demers jurnalistic întreprins pe această temă.

"Vă rog să deschideți o anchetă!"

Mă numesc ***Mariana Niță,*** din Iași și vin la dumneavoastră cu rugămintea de a mă ajuta. Tatăl meu, Gheorghe Rotariu, din comuna Scînteia, județul Iași, a fost acționar la ***SAZPIC Miroslava*** cu suprafața 2,50 ha teren; el a murit în data de 18.02.1995. Patru ani de zile a fost purtat pe drumuri, fără ca el să-și primească drepturile. Menționez că tatăl meu nu a fost membru cooperator, ci deținător particular. Este vorba de suprafața de 2,50 ha teren, ce se află în Dealul Tepi, în perimetrul fermei Scînteia, aparținînd de SAZPIC Miroslava. Sîntem recunoscuți ca acționari cu 2,50 ha, sîntem trecuți în anexa 19, am decizie eliberată de Comisia Județeană cu nr. 5901/2.08.1992, am adeverință de la Primăria Scînteia cum că nu posed acest teren în fizic și că trebuie să mă adresez la SAZPIC Miroslava pentru a-mi primi drepturile. Am mers personal la dl. director ***Dan Podaru,*** la Miroslava, care mi-a spus să merg înapoi la Primăria Scînteia să-mi dea o adeverință că pămîntul lui tata a fost luat prin Decretul 308/115, pentru a putea să primesc drepturile. Primarul nu a putut să-mi elibereze o asemenea adeverință pentru că rolul agricol este alb; tata are acest pămînt moștenire de la părinți și figurează cu teren 2,50 ha la SAZPIC Miroslava, conform articolului 36 din Legea 18/1991.

Eu de un an de zile umblu pe drumuri, pentru că nu am rezolvat nimic în perioada 1991-1994. După atîta umblat pe drumuri am înțeles că domnul director Dan Podaru s-a îmbogățit pe spatele acționarilor.

Vă rog să deschideți o anchetă în legătură cu activitatea lui Dan Podaru, de la SAZPIC Miroslava, și a dl. primar de la Scînteia, Mihai Iftimie. În situația mea mai sînt încă vreo 60 de acționari nemulțumiți (dacă este nevoie, pot să merg la Prefectură să vă aduc tabelul).

Cu tot respectul și cu toată încrederea mă adresez dumneavoastră, sperînd să mă puteți ajuta. Dacă nu, ultima cale rămasă este să apelăm la justiție.

CU OCHII PE EI - rubrică periodică din cînd în cînd a caricaturistului ieșean JUP

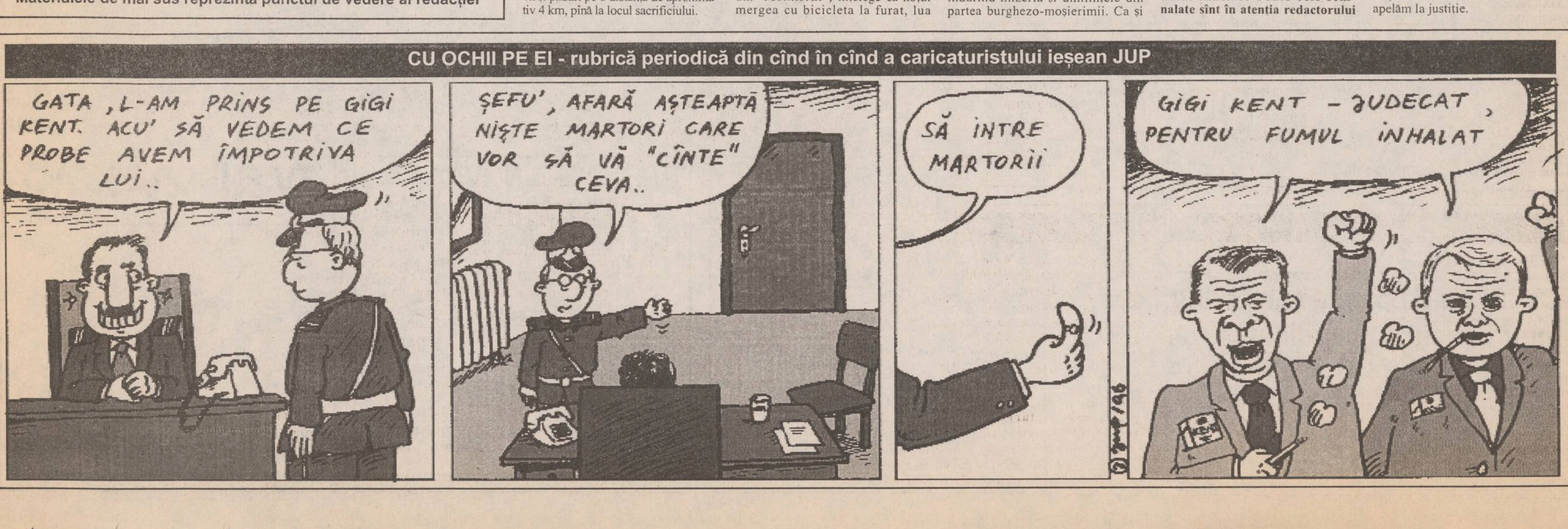

GATA, L-AM PRINS PE GIGI KENT. ACU' SĂ VEDEM CE PROBE AVEM ÎMPOTRIVA LUI..
ȘEFU', AFARĂ AȘTEAPTĂ NIȘTE MARTORI CARE VOR SĂ VĂ "CÎNTE" CEVA..
SĂ INTRE MARTORII
GIGI KENT - JUDECAT, PENTRU FUMUL INHALAT
JUP '96

UNGHIUL DE TRAGERE

La poalele corupției

Val CONDURACHE

Am primit mai multe replici la articolul meu ***Dictatura majorității***, încît simt nevoia unor precizări suplimentare și a unor clarificări. Pornind de la modelul lui Platon (și care democrație, se întreabă democrații, o poate întrece pe aceea grecească?), mi s-a adus reproșul că alegerile libere nu duc nicăieri, dacă majoritatea nu poate să-și impună voința politică, dacă este mereu contestată. Primul argument pe care îl aduc în favoarea tezei mele este că Hitler a venit la putere prin alegeri libere (exemplul comunist nu poate sta alături: alegerile din Estul Europei, după al doilea război mondial, au fost trucate) și a ajuns la dictatura majorității. Modelele sub care am trăit mai bine de o jumătate de veac ne-au dezobișnuit să gîndim democratic. Democrația nu este o metodă mai barbară de a-ți impune voința politică la adăpostul unui vot majoritar. Clasa politică ajunsă la putere are la îndemînă posibilitatea de-a aplica un program, acela prin care a cîștigat alegerile, dar nu numai în favoarea electoratului propriu, nu doar spre beneficiul clientelei care a susținut-o, ci pentru toată lumea. Nu în ideea egalității și echității, de sorginte marxistă, ci potrivit Cartei drepturilor omului, cu excluderea urii de rasă și urii de clasă. Dacă majoritatea obține drepturi discreționare în urma scrutinului liber, populația este împărțită, indiferent de condiția ei materială și socială, cum este cazul acum, la noi, în oameni de categoria întîia - între ei se află și unii mari întreprinzători particulari, susținuți în inițiativele lor de capitalizare, dar și clientela cea mai de jos, fără nici un fel de putere politică sau financiară, țăranii care se dau cu puterea și obțin, în schimb, un pămînt mai aproape de casă, muncitorii care sînt disponibilizați, în cazul restrîngerii activității, mai tîrziu decît "opozanții", funcționarii docili, intelectualii conformiști - și oameni de categoria a doua (tot ce mișcă în opoziție). Un comerciant oarecare obține zece chioșcuri de desfacere a presei fără nici un fel de opreliști, dacă este de partea puterii; un trust de presă se poate vedea blocat în toate inițiativele lui de extindere (chiar dacă prin asta ar oferi și locuri de muncă), pentru simplul motiv că susține interesele opoziției.

Chiar dacă e pusă pe căpătuială, chiar dacă datorită ei se ajunge la "capitalismul sălbatic", clientela partidului de guvernămînt e sprijinită prin toate mijloacele. În schimb, oamenii opoziției, chiar și atunci cînd ar putea oferi o soluție socială, sînt refuzați. Sărăcia la care s-a ajuns nu se datorează condițiilor impuse de organismele financiare internaționale, nici pe departe. Guvernul Văcăroiu nu a îndeplinit, pînă acum, nici un sfert din condițiile pe care și le-a asumat ca să garanteze împrumuturile externe. Banii s-au scurs în alte direcții, pe care doar guvernanții le știu. PDSR, un partid al democrației sociale, mai mult decît atît, al socialismului democratic, a ajuns la mîna întreprinzătorilor pe care i-a ajutat să prospere. Iar cu banii organismelor financiare internaționale nu împinge mai departe reforma, ci o ține în loc, subvenționînd industria falimentară, controlată de stat, pînă ce noua oligarhie economică, reziduală din PCR și din structurile lui mai mult sau mai puțin oculte, va pune mîna pe tot ce a mai rămas rentabil în țară. Pusă pe căpătuială, majoritatea (mai bine zis clientela ei) vede în opoziție - și pe bună dreptate! - un obstacol pe drumul eternizării.

După momentul alegerilor, puterea instalată la guvernare a socotit ilegitime toate pretențiile minorității. Or, singura legitimitate pe care o are o putere rezultată în urma alegerilor libere (cu marginea de abuz presupusă oriunde) este aceea de-a guverna peste o minoritate la fel de legitimă, cu drepturi egale. De aici începe dictatura majorității: minoritatea nu are, după cum s-a văzut în perioada guvernului Văcăroiu, aceleași drepturi cu majoritatea. Dacă se poate - cît mai puține. Și nu mă miră faptul că acei aflați la putere se socotesc în drepturi ca să facă abuzuri - abuzul este în firea omului, se pare -, ci nedumerirea unor oameni aflați în opoziție, după care majoritatea, aleasă plebiscitar, are un cîmp de acțiune nelimitat. În cazul acesta nu mai înțeleg prin ce se deosebește o societate democratică de una totalitară și nu întrevăd nici o soluție pentru omul care este de altă părere să-și trăiască destinul. Dictatura majorității nu schimbă nimic din ecuația comunismului, chiar dacă există mai multe partide. Degeaba îmi cer drepturile, dacă majoritatea mi le refuză. Iar ca să le obțin, nu-mi rămîne decît să mint, să fiu la fel de temător și de obedient, ca și înainte. În felul acesta, majoritatea se poate îngroșa, dar nu va diferi prin nimic de majoritatea comunistă (aceea ajunsese la 99%!) care de-abia a așteptat să cadă comunismul. Ea s-a adăpostit, cuminte, la pieptul altei majorități cu porniri totalitare, dar cît credeți că va dura, într-o țară care a cunoscut cîteva zile de libertate adevărată, mașinăria aceasta? Dictatura majorității nu este-o vorbă goală, o trăim din plin, la poalele corupției. ■

MINTEA CEA DE PE URMĂ

Dragoste și apă caldă

Ovidiu ȘIMONCA

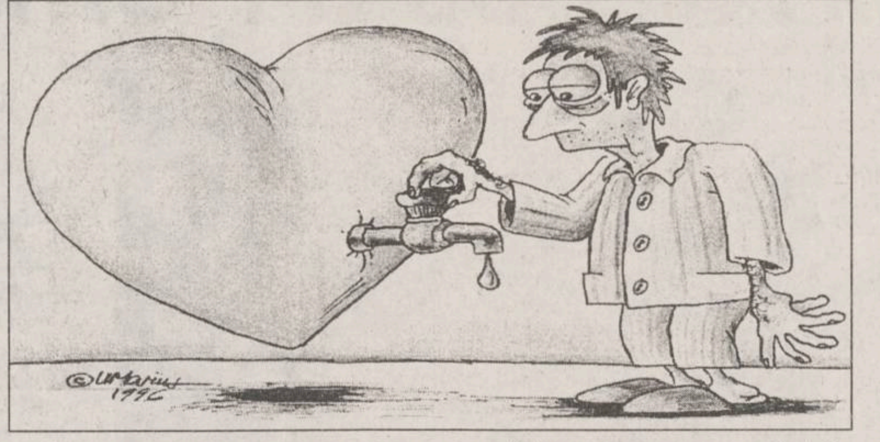

Am primit recent o scrisoare plină de bun simț, care pune degetul pe rană într-un mod plin de suavitate, o scrisoare care ne dovedește că în domeniul epistolar se poate scrie și altfel decît cu înjurături și ofuscări.

Domnul M.A. din Iași (scrisoarea avînd titlu personal, prefer să păstrez confidențialitatea semnatarului) face unele observații generale, care merită un răspuns detaliat. Scrie domnul M.A.: "În definitiv, voi, ziariștii din presa scrisă nu-i iubiți pe cei din PDSR, oricîte eforturi de obiectivitate faceți. Pe undeva vă înțeleg, dar de cele mai multe ori analiza voastră are în vedere cazuri disparate, fără a încerca o analiză globală a acestui partid, cu umbrele și luminișurile sale. Ar fi bine să fiți direcți și să spuneți adevărul gol-goluț: De ce nu iubiți PDSR? Ce vă incomodează, ce vă stînjenește, ce vă nedumerește? Sînteți de acord cu ideea că și PDSR poate fi un partid democratic, în care să ai încredere?"

La peste șase ani de la evenimentele din decembrie 1989, dorita sosire a primăverii și aceste temperaturi care sînt peste zero grade ar trebui să ne îndemne la toleranță. Am putea foarte bine să facem o lungă plimbare spre Copou, renunțînd la a mai scrie acest text pe un colț de birou. Dar și această plimbare ar putea răscoli unele amintiri. Chiar lîngă Universitate și-a avut redacția la începutul anului 1990 revista ***"Opinia studențească"***. La o vizită a președintelui Iliescu, în mai 1990, s-au adunat în fața Prefecturii peste 100.000 de oameni. Președintele Iliescu a citit din ***"Opinia studențească"*** un pasaj, pe care crunt l-a înfierat. Întîmplător, eram semnatarul acelui articol. Sediul ***"Opiniei studențești"*** a fost păzit toată noaptea de polițiști și am primit înjurături la telefon cît pentru trei vieți. În acea seară, mi-a fost teamă, deși scrisesem un biet articol de ziar. Pe urmă, în iunie 1990, o colegă de-a noastră, aflîndu-se la București, a fost bruscată de minerii care veniseră să facă ordine în capitală. M-au îngrozit atunci încurajările unor femei din București, care se bucurau de loviturile minerești împotriva unor doamne sau domnișoare ce nu puteau circula pe stradă, fără să primească lovituri bine țintite și să fie înjurate cu apelativul: "Curvo". De atunci datează falia care s-a produs în societatea românească, o ruptură care s-a mai acoperit datorită, mai degrabă, lipsei de memorie decît descoperirii vinovaților. Poate acele lucruri întîmplate în 1990 nu mai sînt identificate drept acțiunile actualului PDSR.

Actualul PDSR s-a format în primăvara anului 1992 și prima verificare electorală s-a produs în alegerile generale din septembrie 1992, cînd PDSR a obținut o majoritate relativă, ajungînd la majoritatea absolută în Parlament făcînd coaliție cu PRM, PUNR și PSM, partide identificate peste hotare drept extremiste.

Între timp, patrulaterul guvernamental a explodat, în prezent coaliția inițială ajungînd la o legătură PDSR-PUNR.

PDSR rămîne cel mai important partid aflat la putere și o caracterizare a acțiunilor sale ar presupune următoarele elemente:

a) lipsa unui dialog real cu presa. Măsurile legislative și guvernamentale nu sînt îndeajuns lămurite, purtătorii de cuvînt ai ministerelor cultivă o secretomanie suspectă și o ideosincrazie funciară față de presă.

b) sprijin preferențial în funcție de afilierea la PDSR. Într-o emisiune mai veche de la postul de radio Nord-Est, Cristian Chiriac, aflat atunci în funcția de lider al organizației județene PDSR, ne mărturisea că senatorul Ioan Solcanu intervine pe la diverse ministere și bănci pentru acordarea unor credite sau pentru direcționarea unor materii prime spre anumite unități economice din Iași. Piața - singura instanță care ar trebui să regleze mecanismele economice este evitată, eficiența întreprinderilor în funcție de rezultate fiind o vorbă goală.

c) aroganța în fața omului năpăstuit. Protecția socială este inexistentă, sectorului particular, care ar trebui să absoarbă șomerii, i se pun numeroase opreliști, dar Comisia Națională de Statistică prezintă unele cifre dubioase, care nu se regăsesc în viața de zi cu zi a oamenilor.

d) PDSR suferă de o lipsă acută de lideri politici, apelînd în ultima vreme la actori și fotbaliști.

Are loc un transfer de popularitate către PDSR, care se slujește de actori, deși aceștia rămîn cu salarii de mizerie, iar teatrele folosesc decoruri uzate din lipsă de bani.

e) înregimentarea forțată a unor directori duce la depersonalizarea acelor persoane și la atrofierea simțului critic. Directorul Direcției Sanitare Iași, Mihai Frasin, n-are remușcări pentru lipsa de medicamente și pentru condițiile improprii din spitale, însă face tot posibilul pentru crearea unui Centru de cardiologie, unde să fie adus un om al PDSR. De ce n-ați dat, domnule Frasin, un concurs pentru conducerea acestui Centru de cardiologie?

Relațiile presei cu PDSR nu se subsumează termenilor de iubire și ură. E doar luciditatea necesară presei care vede că la robinet nu curge apă caldă, că oamenii sînt trimiși în șomaj tehnic, că salariul se subțiază în cîteva zile și totuși la toate aceste semnale disperate, PDSR se pierde în explicații savante. Deficitul de popularitate nu se poate acoperi dacă cu cîteva scălîmbăieli ale unui actor de mîna a doua. În acest caz, campania electorală riscă să fie o sușă. Noi nu sîntem partizani, un diagnostic necruțător față de partidele aflate la putere l-am putea da indiferent dacă ar fi alt partid în locul PDSR.

Apa caldă ar trebui să fie apolitică. Din păcate, acum reacțiile în fața robinetelor nepăsătoare sînt politice. Dragostea pentru PDSR începe, cîteodată, cu apa caldă. ■

Au dispărut marii profesori ai universității românești?

Profesor la Facultatea de Matematică a Universității "Al. I. Cuza", avînd numeroase lucrări științifice publicate în țară și străinătate, Viorel Barbu a funcționat ca profesor vizitator la universități din Canada, Italia, Franța, SUA. Din 1994 este membru al Academiei Române și în același an a primit titlul de "Doctor Honoris Causa" al Universității din Omaha - Nebraska.

acad. prof. dr.
Viorel BARBU

O întrebare care revine frecvent în discuțiile care privesc universitatea și istoria sa recentă este dacă aceasta mai are printre profesorii săi personalități de anvergura celor care au ilustrat-o în trecut. De fapt, întrebarea este retorică, pentru că îndoiala celui care o pune se subînțelege din context, iar concluzia aproape unanimă este că marii profesori ai universității românești au dispărut și că actuala universitate este într-o criză cronică de personalități. Este corectă o asemenea concluzie sau este un simplu efect de perspectivă istorică? Dacă da, care este explicația și dacă nu, cum trebuie interpretată această optică deformată, de receptare a personalităților universitare? Am putea să fim de acord cu prima concluzie și să explicăm aceasta prin avatarurile universității românești în cei 50 de ani de regim totalitar, dar o asemenea explicație ar fi unilaterală, deoarece același fenomen este acuzat și în universitățile europene. Încercînd să explicăm cauza acestui fapt, ar trebui să amintim că, din punct de vedere social, profesorul universitar este o creație a universității germane de la începutul secolului trecut. Este vorba despre modelul universitar humboldtian, după numele naturalistului care, ca rector al Universității din Berlin, a revoluționat universitatea europeană, punînd la temelia sa învățămîntul științific și cercetarea științifică originală. Figura centrală a noii universități - profesorul universitar. Savant și cărturar, profesorul primește o înaltă recunoaștere socială, poziția sa este permanentă, este recompensat material deasupra nivelului clasei de mijloc și este investit cu mijloace și putere în conducerea activităților de cercetare și învățămînt. Prin calitățile sale intelectuale, dar și prin statutul său social, profesorul universitar era purtătorul unui prestigiu imens într-o societate care, crezînd cu pasiune în știință și în progres, gravita spiritual în jurul marilor universități ce monopolizau sfera cunoașterii și creației științifice. Desigur că pozițiile universitare erau puțin numeroase și se ocupau, de regulă, de elita vieții științifice a timpului, dar influența socială a universității era covîrșitoare. Acest model a fost preluat chiar de la început de universitatea românească, care a devenit, în scurtă vreme, o pepinieră de competențe și de elite intelectuale. Este un adevărat miracol că societatea românească a timpului, în fața numeroaselor dificultăți cu care se confrunta o țară subdezvoltată pornită de curînd pe calea modernizării, a găsit înțelegerea și mijloacele pentru a da universității și exponentului său cel mai de seamă - profesorul universitar - un satut social asemănător celor din țările înaintate. O mare parte dintre acești profesori au continuat să fie activi și după instaurarea regimului comunist, iar unii dintre ei, mai ales din domeniul științific și tehnic, au fost sprijiniți de noul regim - în permanentă căutare de legitimitate - să-și creeze sau să-și extindă propriile școli științifice. Orice s-ar putea spune despre colaborarea lor cu regimul comunist, datorăm acestor mari profesori păstrarea spiritului și tradiției academice în universitatea românească, într-o perioadă critică a istoriei noastre. Savanți și intelectuali rasați, figuri charismatice ale universității românești, ei au fost pentru multe generații de studenți simboluri și modele care au întreținut miturile fără de care nici o cultură într-un sistem închis nu supraviețuiește. Desigur că universitatea românească are și va avea în continuare competențe strălucite și profesori de mare valoare, dar, exceptînd eventualitatea unor accidente care contrazic legile statistice, profesori de anvergura celor din perioada interbelică și din anii care au urmat nu vor mai fi. Atît la noi, cît și aiurea, ei au fost printre ultimii reprezentanți ai unei specii deja dispărute la sfîrșitul acestui secol: universitatea humboldtiană. Societatea modernă și-a creat mituri noi și a promovat alte modele culturale și alți poli de influență. ■

DIN TELEFOANELE ȘI AUDIENȚELE ZILEI

Rubricile "Din telefoanele, scrisorile și audiențele zilei" și "Ultimul vagon poștal" au menirea de a asigura un dialog direct între cititori și reprezentanții principalelor instituții publice. În cadrul acestor rubrici cititorii își pot exprima opiniile în legătură cu diverse probleme locale și de interes național. Semnatarii scrisorilor sînt rugați să folosească un limbaj decent și să nu aducă acuzații nefondate. Pentru atestarea veridicității afirmațiilor făcute, materialele prezentate la redacție pot fi însoțite de copii xerox ale unor acte doveditoare. De asemenea, semnatarii scrisorilor trebuie să lase un număr de telefon la care pot fi contactați pentru relații suplimentare.

Redactorul de serviciu răspunde apelurilor dvs. la numerele de telefon 271271 și 172557, între orele 8.00-24.00

■ *Reproșurile abonaților DELTA STAR*

Abonați ai firmei de retransmisie a programelor TV prin cablu DELTA STAR (din cartierele Tătărași, Oancea), dintre care menționăm pe ***Voicu Tiulea, din bulevardul Chimiei,*** ne-au sunat să ne anunțe că de cîteva zile, calitatea transmisiilor lasă de dorit: postul PRO TV este recepționat "cu dungi", programul TVR1 are semnal video necorespunzător, într-un cuvînt, serviciile oferite prin contract nu satisfac abonații. Au încercat să rezolve problema telefonic: la numărul de la firmă (270794), mesajul este "post telefonic suspendat temporar" (ne-am convins și noi), iar la numărul de la studio (174171) nu răspunde nimeni.

Vom trimite un reporter la sediul firmei și vom informa cititorii despre ce se întîmplă.

■ *Extenuanta cuponiadă*

Tatiana Butnaru, din Iași, str. Vlădiceni, a venit ieri la redacție ca să ne povestească aventurile sale în acțiunea de depunere a cupoanelor la Oficiul Poștal Podu Roș: luni, 19 februarie, a mers la ghișeu pentru a depune trei cupoane, două pentru părinții săi bătrîni, din comuna Țigănași, și unul pentru fiica ei, handicapată fizic și care locuiește la țară. La ghișeu i s-a spus să completeze în cîte două exemplare formulare de procură specială, care costă 200 lei bucata. Le-a completat, dar nu au fost primite din cauza unei greșeli. Și așa s-a scurs dimineața de luni. Marți a cumpărat alte formulare, le-a completat, dar i-au fost din nou respinse din cauză că declarația era scrisă de mînă, pe o hîrtie prea mică. Și așa a trecut și ziua de marți. Miercuri, cînd a ajuns la rînd, iar a primit observații, dar, pînă la urmă, oficianta i-a acceptat cupoanele, fără nici un formular anexă. Însă nu a depus cuponul fiicei sale, fiindcă funcționara a cerut 2000 lei, deși a demonstrat cu un tichet emis de I.S.T.H. că fata beneficiază de ajutor social de handicapat (dosarul 1409).

La asemenea încurcături să ne mai mirăm că numai 20% din ieșeni "s-au decis" să-și depună cupoanele?

■ *"Monitorul" pentru bolnavii de la Bîrnova*

Ion Teodorescu a venit la redacție și a făcut o propunere căreia îi vom da curs. El lucrează la Sanatoriul Bîrnova și bolnavii de acolo, cam izolați, nu au cum să cumpere ziare. Ne-a sugerat ca din returrurile ce ne vin la redacție să trimitem săptămînal un număr de ziare la sanatoriu pentru bolnavi. Vom stabili concret modalitatea ca ziarele să ajungă la cei care doresc să se informeze.

■ *Apa caldă - fata morgana*

Deși, cu toate promisiunile, regimul apei calde nu a cunoscut vreo ameliorare, ieșenii mai speră. De exemplu, în blocul F 9-1 de pe strada Zugravi, locatarii de la etajul 4 au așteptat pe 22.02.1996 în zadar apă caldă. Cînd au luat legătura cu operatorul de la PT 8, au fost informați că la punct nu au presiune. Dispecerul de la Termoficare a confirmat și atît.

Nici în Tătărași (blocul C-7, str. Vasile Lupu 96) cititorul Andrei F., care locuiește la etajul 1, nu s-a bucurat de apă caldă, deși era în program (aparțin de PT 20), iar un prieten de pe strada Ion Creangă i-a comunicat că la ei curge, dar este atît de rece, că nimeni nu are curajul să încerce dușul.

■ *Un fel de "circulație pietonală"*

Petru Cojan din Iași, str. Nicolina nr. 4, bl. C9, sc. A, et. 4, ap. 17, în numele locatarilor de la aceeași adresă, ne sesizează un aspect cu care deja ne-am obișnuit: gropile rămase neacoperite după ce s-au remediat, probabil, unele defecțiuni. Este vorba de groapa situată pe trotuarul acestei străzi, unde porțiunea de acces pietonal a rămas de numai cca. 50 cm **(foto)**. Cetățenii ne sesizează că această groapă făcută de cei de la RENEL (în noiembrie 1995) reprezintă, în condițiile atmosferice actuale, un real pericol pentru pietoni și mai ales pentru copiii de la Școala 23 "Titu Maiorescu" și de la grădinița alăturată. Una dintre persoanele care locuiesc în zonă ne-a relatat că o groapă se află chiar în fața școlii și a grădiniței unde își duce copilul zilnic. Sperăm ca regia care a "remediat defecțiunea" să ia măsuri.

■ *Încasatori RENEL?*

Elena Ionescu, care locuiește în blocul Z-6, din Șoseaua Arcu 56, a telefonat la redacție să sesizeze o întîmplare stranie. În seara de 22 februarie, pe la orele 18,30 s-a prezentat la ușa ei o tînără bine îmbrăcată, care i-a cerut să plătească energia electrică (peste 20.000 lei). Elena Ionescu a cerut să vadă factura, înainte de a-i înmîna banii. A fost refuzată, iar cînd i-a cerut legitimația tînăra a fluturat-o de la distanță și a plecat, spunîndu-i să se prezinte la birourile din strada Agatha Bîrsescu să plătească. Aceasta a fost întîmplarea relatată de Elena Ionescu și o aducem astfel la cunoștința conducerii RENEL.

■ *Lipsesc fondurile pentru ajutorul social*

Anișoara Caraiman din Iași, str. Rege Tătar (Păcurari), bl. 482 C, et. 8, ap. 32, ne-a sunat la redacție pentru a ne informa că ajutoarele sociale nu se plătesc. Avînd un ajutor social în valoare de 48.000 lei, s-a prezentat la Oficiul Poștal Păcurari pentru a-și ridica banii. La oficiu era afișat un anunț prin care se făcea cunoscut că plata ajutorului social nu se face în cursul acestei luni, ci, probabil, în luna martie.

Am luat legătura cu diriginta oficiului, Popovici, care ne-a comunicat că "Primăria nu are fonduri pentru a plăti aceste ajutoare". Am apelat apoi la Maria Anton (Biroul de Ajutor Social al primăriei), care ne-a informat "nu au fost, încă, disponibilizate fonduri de la guvern pentru plata acestor ajutoare. Sperăm ca această situație să reintre în normal în cîteva zile".

■ *Părinți nemulțumiți*

Mai mulți părinți ai unor elevi de la Școala Normală (Copou) ne-au telefonat la redacție, în dimineața de 23 februarie, pentru a ne sesiza "unele abuzuri" ale directoarei acestei școli. "Această directoare obligă elevii să achiziționeze cărți, tipărite de Editura PROCION-București." Prima carte distribuită a fost "Noutăți în ortografie", de Dorin Uritescu (3200 lei), iar ultima "Punctuația în limba română", de George Beldescu (3800 lei). Ni se relatează că "elevii, în general cei de la țară, sînt amenințați că vor fi dați afară din cămin, că li se va scădea nota la purtare, dacă nu cumpără aceste cărți". Aceiași părinți ne-au mai relatat că bursele de merit nu se acordă la Școala Normală, chiar dacă elevul are media 9,50. Am luat legătura cu directoarea acestei școli, Purțuc. Ea ne-a specific că nu a obligat nici un ele să cumpere aceste cărți, pe car "le consider cartea de căpăt a viitoarelor generații de învățăt". În ceea ce privește bursele de merit, Inspectoratul Școlar a decis acordarea pentru această școală, conform H.G., publicată în Monitorul Oficial nr. 657/7 octombrie 1994, a unui număr de 12 burse elevilor cu medii cuprinse între 9,75 și 9,95, astfel: șase burse la clasa a XIII-a, trei la clasa a XII-a, una la clasa a X-a și două la clasa a XI-a.

■ *Nedoritele greșeli*

Am primit la redacție o scrisoare din partea lui ***Vasile Pintilie***, din Iași, în care ne atrage atenția că la rubrica INTEGRAME se fac unele greșeli privind definițiile.

Sînt inerente asemenea greșeli. Ne străduim să îmbunătățim permanent calitatea tehnică a cotidianului nostru. Sperăm ca, în viitor, să nu se mai repete asemenea greșeli.

■ *Actualitatea în catren*

Circulă printre ieșeni zvonul că magazinul alimentar de pe Splaiul Bahlui (malul drept), cel care odinioară avea numele AVRAM IANCU, ar fi administrat de fiul primarului Constantin Simirad, afirmație care, după o verificare, nu s-a confirmat. Astfel de zvonuri sînt însă luate în serios de unele persoane animate de puseuri electorale, redactorul nostru Constantin Iurașcu nu se poate abține să nu comenteze:

Avram Iancu, chiar țintit cu pușca
N-accepta ca magazinu-i rar
Să-l ia Simirad, de la Coțușca;
L-ar fi dat clujeanului Funar.

Constantin IURAȘCU
Eugen ACASANDREI

❖ PULS ❖ PULS ❖ PULS ❖ PULS ❖ PULS ❖ PULS ❖ PULS ❖ PULS ❖

■ Un domn fost catindat la premăria lui Simirad, actualminte oștean în tabăra Romană a pedeului, poartă la încheietura dreaptă o brățară groasă din lanț de aur de pocnesc de invidie admiratoarele maestrului de la Bucuresci, via Apaca. Noi, ca oameni fără prejudecăți dintr-astea, n-am pocnit decît din limba noastră românească. Dar nu ne-am putut abține să nu ne uităm dacă cerceluș de aur urechiușa lui nu poartă, să-l votăm din poartă-n poartă. Mai precis, din poarta lui Cîmpeanu în poarta lui Dohot.

■ La Telejurnalul poreclit Actualități de acum cîteva zile, un corespondent bahluvian a transmis din tîrgul nostru un reportaj despre serele de la Dancu unde, zice, zăpada a distrus tătă sticla în valoare de trei miliarde de lei noi. Prilej cu care s-au spălat pe mîini șăfii de la sere, căci trei sferturi din sticla cu pricina lipsea deacu doi ani, împrumutată de domnii țărani ai satelor din jur. Păi, altfel, cum s-arate Holboca și Rusenii așa mîndrețe de sate, că nu vezi casă fără verandă la hudiță? Oricum, catastrofele naturale sînt mană cerească - dacă putem scrie așa, și iată că putem - pentru că data viitoare vor reveni cu date clare despre cum a luat ultima ploicică și CAP-ul și casa agronomului și banii pe care trebuiau să-i primească țăranii ca despăgubiri pentru calamități.

■ Un domn de bine, tîrgoveț al Dulcelui, văzînd pancarta de trei metri cu partidul vadimului mare de pe peretele clădirii de lîngă Select, ne-ntrebă de ce au ăștia ditai sediul, mai mare ca pedeu' și pedesereu' la un loc. Ca să nu-l dezamăgim, nu l-am mai pus să cetească și placa de la intrarea în sediu care glăsuiește: "Partidul România Mare; et. II, cam. 4". Domnu' Rachetă Patriot ar fi putut totuși să treacă pe placă două camere c-am văzut la fața locului că și umblătoarea palierului e tot în custodia dumisale.

cotidian de informații
Monitorul
Str. Smîrdan nr. 5 ■ Tel. 17.25.57;
271271; 271333; 271467 (centrala) ■
Fax 27.04.15
■ Publicitate tel./fax 14.47.76
■ REDACTOR SEF -
Dan Radu
■ REDACTOR SEF ADJUNCT -
Toni Hrițac
■ SECRETAR GENERAL DE REDACTIE -
Marius Cristian

SEFI DEPARTAMENTE:
■ Eveniment national si international:
Cristian Racu (int. 110)
■ Investigatii speciale:
Valentin Gheorghită (int. 123)
■ Cultură: Dorin Popa (int. 109)
■ Sport: Nicolae Grecu (int. 107)
■ Redactor de serviciu:
Constantin Iurașcu (int. 124)
■ Fotoreporter: Constantin Plop
■ Grafică: Lucian Amarii, Daniel Melinte
■ Publicitate: Cristina Labonțu
(int. 122, fax 144776)
■ Difuzare: Mihai Tudose (int. 120)
■ Contabilitate: Antoneta Filip (int. 112)

NORD-EST PRESS
- agenție de presă -
Str. Smîrdan nr. 5 ■ Tel. 17.25.57;
271271 (centrala) ■ Tel 14.56.10
■ EDITOR: Mona Dîrtu

EDITOR
NORD-EST
Str. Smîrdan nr. 5 ■ Tel. 17.25.57; 27.12.71
■ Fax 27.04.15
Director general:
ALEXANDRU LĂZESCU
Director editor:
FLORIN ZAMFIRESCU
Director de marketing:
CEZAR CALUSCHI
Director executiv:
GABRIEL RUSU

ABONAMENTELE se pot face la orice Oficiu Poștal din țară.
MONITORUL figurează în catalogul Presei interne la poziția 838.

TIPAR OFFSET: MULTIPRINT, Iași str. Sf. Lazăr nr. 49

MONITORUL INTERN

O veste bună

Ninsoarea nu a afectat căile de comunicații

Toate căile de comunicație feroviare, rutiere, navale, precum și aeroporturile erau deschise circulației ieri, la ora 13.00, informează Comandamentul Central de Iarnă. Sursa citată a precizat, însă, că în zonele de munte din nordul și centrul țării, ca și în Oltenia și Muntenia, circulația rutieră a fost îngreunată de zăpada care acoperă parțial șoselele. Transporturile pe calea ferată se desfășoară normal. În transporturile navale, toate porturile sînt operaționale, dar sînt suspendate cursele de pasageri pe relația Galați-Tulcea, iar pe Dunăre curg sloiuri în porțiunea Tulcea-Sulina. Aeroporturile sînt operabile cu excepția celui din Sibiu, care este la limita de operare.

Aflați sub controlul lui Dan Iosif

Revoluționari ai UNORD vor candida la alegerile generale pe listele PDSR

PDSR va accepta să introducă pe listele de candidați, la alegerile legislative, personalități din cadrul organizației de revoluționari, grupate în Uniunea Națională a Organizațiilor de Revoluționari din Decembrie (UNORD). Conducerea PDSR negociază cu liderii acestei organizații încheierea unui pact de sprijin reciproc, urmînd ca acesta să fie semnat într-o perioadă foarte scurtă, conform afirmațiilor lui Adrian Năstase, președintele executiv al PDSR.

PSDR își critică foștii parteneri

Trebuia o moțiune de cenzură, și nu o moțiune simplă

Inițierea, de către CDR, a unei moțiuni simple, în locul unei moțiuni de cenzură, denotă lipsă de coordonare și un mod de acțiune incoerent, a declarat, ieri, prim-vicepreședintele PSDR, Constantin Avramescu. Avramescu a precizat că o moțiune de cenzură ar fi fost "în logica lucrurilor", în timp ce moțiunea simplă duce doar la condamnarea Guvernului. Prin moțiunea de cenzură s-ar fi obținut devansarea alegerilor, mai ales că CDR lansase, săptămîna trecută, tocmai o astfel de propunere privind organizarea de alegeri generale anticipate.

O problemă juridică sau politică?

Parchetul Cluj continuă anchetarea lui Funar

Parchetul Cluj l-a audiat, ieri, timp de trei ore, pe consilierul local Bogdan Cerghizan, în cazul dosarului penal al lui Gheorghe Funar **(foto)**. Bogdan Cerghizan este unul dintre cei 11 consilieri locali care au depus denunț penal împotriva primarului Clujului, pe care l-au acuzat de fals, uz de fals și abuz în serviciu. Conform celor 11 consilieri, Funar nu respectat prevederile legale atunci cînd a aprobat concesionarea, pe o perioadă de 99 de ani, către o firmă privată, a unui teren situat în centrul Clujului. Cu zece zile în urmă, Bogdan Cerghizan a depus noi probe la dosarul penal al lui Gheorghe Funar. Pentru săptămîna viitoare ar urma să fie audiat, conform unor surse din Parchetul Cluj, primarul Funar.

Duminică, la București

Principesa Margareta va acorda un premiu UNITER

Alteța Sa Regală, Principesa Margareta va sosi la București duminică, 25 februarie, pentru a decerna, luni, în cadrul Galei UNITER, premiul pentru cea mai bună piesă de teatru a anului 1995, se arată într-un comunicat dat publicității ieri de Biroul de presă al Majestății sale Regele Mihai. Principesa va sosi pe Aeroportul Otopeni în jurul orei 17.00, cu o cursă a companiei aeriene "Austrian Airlines". În cadrul Galei UNITER, ce se va desfășura luni, la Opera Națională, se va desemna piesa cîștigătoare a concursului "Cea mai bună piesă românească a anului".

Întîrzierea privatizării și lipsa restructurării vor costa România

■ *este de părere ambasadorul Statelor Unite, Alfred Moses*

Absența partidelor extremiste din guvernul român după alegeri va avansa cauza aderării României la NATO, a declarat, joi, Ambasadorul SUA la București, ***Alfred Moses***. El a arătat, de asemenea, că ***"prea multă energie se irosește în România în chestiunea minorităților naționale"***, extremiști de ambele părți, conduși de interese înguste, întreținînd tensiunile interetnice. Astfel de acțiuni deteriorează și mai mult imaginea României în străinătate.

"În decembrie, peste mai puțin de zece luni, trenul NATO va porni", a declarat ambasadorul american, precizînd că, la sfîrșitul anului, Comitetului inter-ministerial al Consiliului Nord-Atlantic va începe să răspundă la întrebările "cînd" și "cum" se va produce extinderea Alianței. ***"Prezența României în acel tren va depinde de ceea ce va face România în privința semnării tratatelor de bază cu vecinii săi, Ungaria și Ucraina"***, a continuat ambasadorul Moses. Referindu-se la divergențele dintre cele două țări el a declarat: ***"nici Tratatul de la Trianon, nici odiosul Pact Ribbentrop-Molotov nu se pot desface"***.

Ambasadorul a criticat lipsa voinței de transferare a puterii decizionale din sectorul de stat în cel privat. ***"Cu cît își va privatiza România moștenirea industrială comunistă mai curînd, cu atît mai mari îi vor fi șansele de a ajunge la nivelul statelor din jur, mai avansate din punct de vedere economic. Întîrzierea privatizării și nerestructurarea din temelii a marilor regii autonome vor costa România"***, a avertizat Alfred Moses.

La rîndul său, programul de privatizare în masă va reuși numai dacă Fondul Proprietății de Stat va accelera vînzarea acțiunilor societăților cuprinse în program, folosind ***"procedura de vînzare simplificată și transparentă care se aplică în mod curent"***.

România ***"trebuie să înlăture obstacolele birocratice din calea investițiilor străine, să își aducă serviciile de vamă la nivel profesional și să grăbească procesul de privatizare a băncilor"***, a recomandat Moses. El a apreciat că, față de alte țări din Europa Centrală, care au început crearea economiei de piață înainte de 1989, România are handicapul unei întîrzieri a reformei, pe care ***"trebuie să se grăbească mai mult pentru a o recupera"***. Alfred Moses a declarat că Washingtonul consideră "de înțeles" poziția autorităților române în problema restituirilor proprietății private naționalizate, în condițiile costurilor substanțiale pe care le-ar antrena o astfel de măsură și a crizei acute de locuințe. ***"Într-o țară în care venitul anual pe cap de locuitor este curpins între 1.000 și 2.000 de dolari, este greu să restitui proprietăți a căror valoarea poate atinge miliarde de dolari. Cine va plăti pentru ele? Poporul român ar trebui să plătească"***, a declarat ambasadorul american. El a apreciat că o eventuală restituire integrală a proprietății naționalizate ar avea un impact negativ asupra nivelului de trai al populației din România.

Ambasadorul american la București s-a hotărît să se implice mai mult în problemele țării noastre

O altă problemă cu care se confruntă țara este criza acută de locuințe. La un necesar estimat de 100.000 de noi locuințe pe an, în 1995 s-au construit 35.000 de apartamente, iar în 1994 - 37.000 de apartamente.

"În aceste condiții, este foarte dificil să stipulezi prin lege restituirea integrală a locuințelor naționalizate", a declarat diplomatul american.

Alfred Moses a ținut să sublinieze că problema restituirii proprietății private naționalizate nu constituie subiect de discuție în relațiile româno-americane, aprecierile sale avînd doar caracter de comentariu.

"Vrem ca noile prețuri să fie cît mai suportabile"

■ *interviu, în exclusivitate pentru MONITORUL, cu Florin Georgescu, ministrul Finanțelor*

- Domnule ministru, anul acesta, România va primi din partea Băncii Mondiale, un nou împrumut, un împrumut amînat de anul trecut. În această privință, nu s-au mai ivit alte probleme care ar putea amîna creditul? Cum se va derula acest credit?

- Mai sînt cîteva zile pînă cînd Banca Mondială va disponibiliza 100 de milioane dolari, care reprezintă tranșa întîi, și tranșa flotantă - 60 de milioane și respectiv 40 de milioane dolari. Acum nu mai este nici o condiție de natură economică, care să împiedice accesul la acest credit și nici alte elemente critice procedurale în cadrul Băncii Naționale și în relațiile cu Trezoreria Ministerului de Finanțe. Prima tranșă este condiționată de evoluția privatizării, iar a doua, cea flotantă, este legată de restructurare. Parametrii conveniți, negociați cu Banca Mondială, au fost îndepliniți. Și eu cred că acest proces se desfășoară corespunzător.

- Dar, în aceste negocieri, nu s-a pus și problema disponibilizării a 15.000 de salariați?

- În asemenea condiții, pot apărea și disponibilități de personal, pentru care se va asigura o protecție imediată. Se vor acorda cîte șase salarii, deci o compensație la nivelul a șase salarii, înregistrat în ultima perioadă de lucru. De asemenea, cei în cauză se vor bucura de facilități pentru înființarea de societăți, de asociații familiale.

- Conform condițiilor impuse de organele financiare internaționale, care girează acest credit, în următoarele luni se vor produce măriri de prețuri la combustibili (benzină, cărbuni) și energie electrică?

- Vor fi asemenea evoluții. Noi încercăm să le reducem, să le minimalizăm pe cît posibil. Nu vom lăsa regiile să treacă în prețuri, în costuri, elementele lor de ineficientă, de disciplină. Căci mai există astfel de tendințe. Dorim ca aceste majorări să se facă în cursul trimestrului al II-lea, urmate de compensări, de indexări ale veniturilor populației. Vrem ca modificările de prețuri să fie cît mai suportabile și să aibă un impact minim asupra puterii de cumpărare a populației.

- Credeți că FPS vor trece în subordonarea guvernului, așa cum a declarat primul ministru?

- Este o practică întîlnită în toate țările din Est, țări aflate în tranziție. Nu este o acțiune de monopol al puterii. Rațiunile sînt altele - din considerente operaționale pentru accelerarea privatizării. Noi avem un dialog bun cu Fondul Proprietății de Stat, dar pînă se pun în mișcare anumite decizii ale guvernului, care sînt în consens cu programul aprobat la noi, de parlament, și cu aceste acorduri internaționale privind reforma, se mai irosesc ore, zile. Timp pierdut, care ar putea fi evitat. Deci, concluzia este că dorim ca dialogul să fie cît mai operativ, prin includerea FPS în subordinea guvernului.

- Conducerea actuală a Băncii Naționale a fost criticată de partidul de guvernămînt, PDSR. Care sînt relațiile dv., ca ministru al Finanțelor, cu guvernatorul BNR?

- Între noi doi nu percep diferențe de opinii. In atitudinea domniei sale am văzut că există o colaborare amicală. Nu există scurt circuite nici între guvern și BNR, în ansamblu, în raport cu politicile și acordurile convenite cu Banca Mondială și cu F.M.I. Sigur, în discuțiile profesionale, pot apărea diferențe tehnice de opinie.

- Lipsa de lichidități de la sfîrșitul anului trecut a fost aspru criticată de reprezentanți ai PDSR. Și, mai mult, căderea vertiginoasă a leului a fost pusă pe seama ineficacității BNR. Aceste critici sînt îndreptățite?

- Indirect, da. În mod direct, numai parțial. Au fost unele disfuncționalități, anumite lipsuri de programare a numerarului din sistemul bancar. Aici, BNR are competența de-a acționa în mod direct. Au fost semnalate acțiuni de indisciplină financiară a unor agenți economici, care nu au depus banii la bancă, au preferat să facă decontări cu geamantanele de bani. Acest lucru nu poate fi imputat în mod direct BNR, dar tot BNR stabilește plafoanele de numerar. **(A consemnat Constantin CIOCHINĂ)**

"Sînt parțial mulțumit de activitatea guvernului"

■ *a declarat, ieri, vicepreședintele PDSR, senatorul Ion Solcanu*

"Trebuie să ne continuăm programul de guvernare și să determinăm un ritm mai rapid al procesului de privatizare", a afirmat senatorul de Iași, în cadrul conferinței de presă susținută la Iași.

Ca urgențe, în acest sens, sînt adoptarea Legii de privatizare a băncilor și cea de transformare a FPP-urilor în fonduri mutuale de investiții.

La ultima ședință a Delegației Permanente a PDSR, senatorul Ion Solcanu a prezentat o evaluare a situației politice actuale. ***"Cîmpul politic este din ce în ce mai instabil"*** și ***"forțele politice de Opoziție vor folosi absolut toate mijloacele pentru a-și adjudeca avantajul celui ce a stat pe margine"***, consideră Ion Solcanu.

PDSR se așteaptă la același lucru și din partea partidelor ce au sprijinit guvernul pînă la un moment dat.

Ion Solcanu a respins acuzația că PDSR ar urmări întîrzierea alegerilor locale. O parte din vină - susține Ion Solcanu - îi aparține deputatului PNȚCD, ***Mircea Ciumara***, care a întîrziat prezentarea raportului Comisiei pentru administrația publică locală pe care o conduce. Data probabilă a alegerilor locale este 5 sau 12 mai, apreciază senatorul de Iași. Declarațiile ***generalului Pitulescu***, făcute în motivația demisiei sale din fruntea IGP și cele ulterioare, sînt considerate de senatorul Ion Solcanu drept ***"unul din cele mai importante și grave semnale pe care le-a transmis Ministerul de Interne în ultimii doi ani"***. Ion Solcanu nu este de acord cu ministrul Justiției, ***Iosif Gavril Chiuzbaian***, care l-a acuzat pe generalul Pitulescu de ***"imixtiune în treburile justiției"***.

"Cred că în Ministerul Justiției sînt de făcut multe corecturi", a declarat Ion Solcanu, care consideră că e nevoie și de o verificare a modului în care o serie de magistrați posedă bunuri care nu pot fi justificate prin salariul pe care-l primesc.

În legătură cu acuzațiile privind corupția din interiorul Ministerului de Interne, Ion Solcanu a făcut cunoscut faptul că ministrul ***Doru Ioan Tărăcilă*** a prezentat o informare în cadrul Delegației Permanente a PDSR. Măsurile pe care le va lua Ministerul de Interne vor viza ***"trecerea în rezervă a unor cadre din poliție, care nu mai fac față normelor actuale ale democrației"***. Ion Solcanu s-a referit, în special, la ***"colonei din diverse inspectorate județene"***.

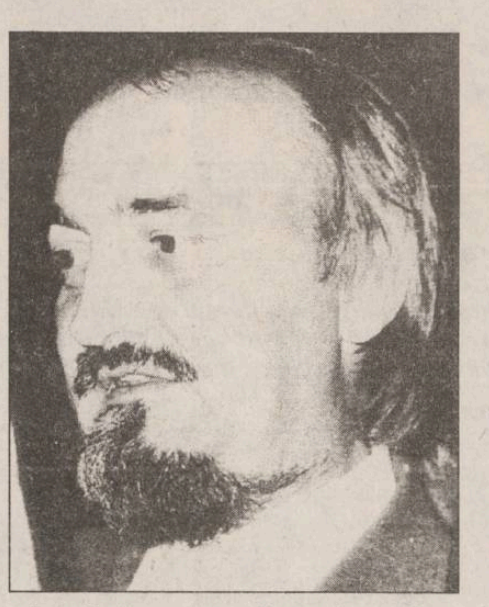

Ion Solcanu susține atacurile Poliției împotriva Justiției

Catastrofa aviatică de joi, în care și-au pierdut viata 8 persoane, ***"este mai mult decît un semnal de alarmă"***, dar - consideră senatorul Ion Solcanu - de seria catastrofelor de acest gen din ultimul an nu poate fi făcut răspunzător în totalitate ministrul PUNR al transporturilor, ***Aurel Novac***. Ion Solcanu crede că în discuție se află în primul rînd TAROM-ul, care prin descentralizare a pus sub semnul întrebării eficienta sa economică. Urmează ca la nivelul Ministerului Transporturilor să se facă o "analiză obiectivă" a situației de la TAROM, a anunțat senatorul Ion Solcanu. **(Pavel LUCESCU)**

Sesizînd Parchetul General

Prefectul de Vrancea se răzbună pe Adrian Severin

Prefectul de Vrancea, ***Nicolae Giurgea***, va sesiza, luni, Parchetul General, în legătură cu afirmațiile considerate "aberante" ale deputatului PD ***Adrian Severin***. Acesta a declarat, joi, într-o conferință de presă, că deține dovezi despre legăturile dintre prefect și ***Gheorghe Vasile***, zis și "Gigi Kent", cercetat în prezent de Poliția județului Vrancea pentru infracțiuni economice. ***"Nu-l cunosc pe Gheorghe Vasile și deci nu am avut nici o legătură de afaceri, deci cu atît mai puțin aș fi putut să-mi petrec Revelionul cu el"***, a declarat, ieri, agenției Mediafax, Nicolae Giurgea. Prefectul de Vrancea a mai afirmat că are sute de martori și chitanțe doveditoare pentru contracararea afirmațiilor, conform cărora ar fi încercat să scoată din țară un milion de dolari, afirmații publicate de ***"Evenimentul Zilei"*** și susținute prin declarații publice de Adrian Severin. ***"Cred că domnul Severin caută publicitatea cu orice preț, altfel nu-mi explic aceste declarații. Rămîne să vedem cum le va putea proba"***, a conchis Giurgea.

"Ne gîndim ce vom face după alegeri"

■ *a declarat cotidianului "Monitorul" Romulus Rusan, vicepreședintele Alianței Civice, în deschiderea celui de-al IV-lea Congres al Alianței*

Astăzi și mîine, în sala Teatrului de Operetă "Ion Dacian" din București, se va desfășura al IV-lea Congres al Alianței Civice. După cum ne-a declarat ***Romulus Rusan***, vicepreședintele AC, dincolo de caracterul obișnuit al unei manifestări de acest gen, va fi abordată poziția AC după alegerile din acest an. ***"Va fi un Congres obișnuit. Se va privi în perspectivă anul electoral și, într-o a doua perspectivă, ce vom face după alegeri în caz că opoziția va ajunge la guvernare și în caz că opoziția nu va ajunge la guvernare"***, ne-a precizat vicepreședintele AC, Romulus Rusan. ***"Întrucît noi nu candidăm pentru parlament, ne gîndim ce vom face dacă partenerii noștri din Convenție nu vor ajunge la guvernare și, de asemenea, ne gîndim cum putem ajuta Convenția în perioada alegerilor"*** - a adăugat vicepreședintele Alianței Civice, Romulus Rusan. **(Monica TOMA)**

S.C.
COMPAN
S.A. IASI
Sos. Moara de Foc nr. 2,
Iași 6600 România
Tel/fax
032-252150; 252152
Aprovizionare - 252151;
Desfacere - 162706

Achiziționează grîu corespunzător pentru panificație la prețul de 280 lei/kg (fără boabe malurate, tăciunate sau cu atac de ploșnița cerealelor)

Pentru cantități ce depășesc 3 tone, se va achita transportul pînă la 10 lei/kg, funcție de distanța de la predator la primitor.

Plata se face direct prin casieria societății imediat după recepția cantitativă și calitativă a grîului.

Pentru alte lămuriri sunați la telefoanele de mai sus.

INSTITUTUL EUROPEAN
PENTRU COOPERARE
CULTURAL ȘTIINȚIFICĂ IAȘI
str. Cronicar Mustea nr. 17, Iași
tel. 032/127311, fax 032/ 230197

Serviciile oferite de Institutul European Iași prin departamentele de profil sînt:

- grafică publicitară
- imprimare tipografică

(formulare tipizate, etichete pt. ambalaje individuale și colective în 1-6 culori, autocolante, prospecte, pliante și mape publicitare, cataloage de produse, calendare, broșuri, cărți, ecusoane și alte tipărituri plastificate pînă la format A3 etc)

MAGAZINUL DE CARE AVEȚI NEVOIE!

Numai la noi,
produse în **3 RATE LUNARE FĂRĂ DOBÎNDĂ !**

Program:
zilnic 8-20
sîmbăta 8-14

✓ haine din blană și cojoace (FAVIOR)
✓ produse textile și încălțăminte
✓ covoare persane, mochete, covoare iută, perdele

Magazinul **ARIO** (str. Păcurari nr. 142, tel. 163928) acceptă la plată **cărțile de credit PRIMA**.

S.C. LOG-SOFT S.R.L.
Începînd cu luna februarie 1996
vă oferă:
servicii informatice complete
de prelucrare a datelor contabile
str. Anastasie Panu nr. 28 tel-fax: 032/21.11.30
SUNAȚI ACUM!!!

Noi cursuri de engleză!

Engleză pentru afaceri - nivel elementar

Teens English Club:

- adolescenți - ***arta dezbaterii*** (dezvoltarea deprinderilor de a argumenta)

- limba engleză prin ***teatru***

- ***project business*** (ideal pentru viitorii candidați la I.S.E.; profesor specialist USA)

Relații la: ***International Language Centre***
Str. Moara de Foc nr. 35, Et. 8, Cod 6600, Iași
Tel: 252850/252870, Fax: 252902

TV EUROPA NOVA
canal 54
sîmbătă, 24 februarie, ora 17:15
CARUSEL

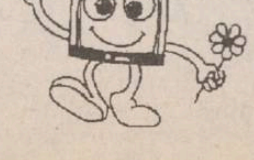

Iluzionism cu
Vasile Vajoga

CRONICA MONDENĂ III
TEATRU
DE
MODĂ
la Teatrul Național
24 februarie 1996 orele 19⁰⁰.
Biletele se găsesc la
Agenția Operei.

fabrica de ambalaje
MULTICOLOR
Printing & Packages S.A.

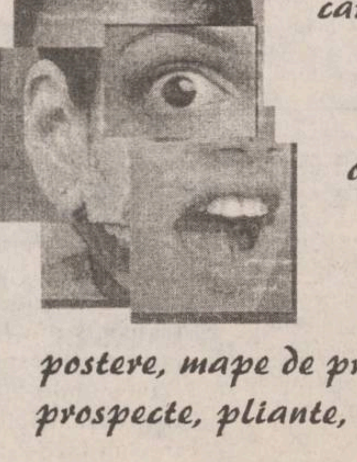

cutii din carton duplex
etichete în orice forme și dimensiuni

postere, mape de prezentare,
prospecte, pliante, calendare
copertă de carte
UNIVERSUL CULORILOR
CALITATEA PE CARE O ASTEPTATI DEMULT !
Iași, Smîrdan 5, tel.: 032-271468, fax: 032-270415

SÎMBĂTĂ
DUMINICĂ
24-25 februarie 1996
Inclus în nr. 45 (1412)

financiar
Monitorul

SECȚIUNEA C
ECONOMIC
PUBLICITATE
UTILITARE

Numărul de autoturisme la mia de locuitori, un indicator relevant al nivelului de trai

Cîte mașini străine noi se vînd în Iași?

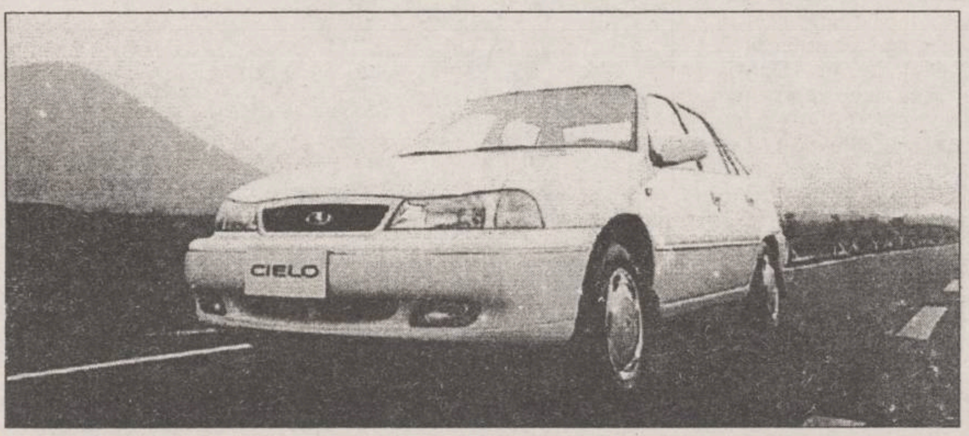

Inființată în mai 1995, reprezentanța FIAT din Iași a reușit să vîndă, pînă acum, trei autoturisme: două FIAT PUNTO (57 milioane lei/bucată) și un FIAT UNO (39 milioane lei); cumpărători - doar persoane fizice. Conform unor surse neoficiale, reprezentanța Hyundai a fost mai norocoasă - dar vînzările nu depășesc 10 bucăți; vinovat pare a fi prețul (situat între 44 și 86 milioane lei). În topul vînzărilor se află Daewoo - aproape 400 de autoturisme, la un preț mediu de 30 milioane lei; majoritatea beneficiarilor sînt persoane juridice. Conform opiniei generale, creșterea taxelor vamale de la 12% la 24% (pentru autoturisme produse în Uniunea Europeană) sau 30% (pentru autoturisme produse în afara UE) nu a făcut altceva decît să descurajeze importurile (și, implicit, vînzările), consolidînd poziția de leader a firmei Daewoo în România - țară devenită astfel trambulină sigură spre Europa a sud-coreenilor. De semnalat ar mai fi un aspect - cel al adresabilității. Cu un total de maximum 450 mașini străine vîndute, pe an, în Iași, la o populație activă de 100.000 de cetățeni și peste 2.000 de firme active, volumul vînzărilor poate fi privit drept indicator al bunăstării. Astfel, doar o persoană (fizică) din 200 și doar o firmă își poate permite o mașină de calitate - fapt care spune destule despre gradul de absorbție a produselor de lux în România, respectiv în Iași. Comparativ, occidentalii își permit o mașină la patru ani - produsul "autoturism" fiind unul de consum. **(Dan VLAS)**

FONDURI DE INVESTIȚIE

FMOA-SAFI

Valoarea la zi a certificatului de investitor (CI) la Fondul Mutual al Oamenilor de Afaceri (FMOA) - SAFI este de 715.440 lei - tip A, 178.860 lei - tip B și 89.430 lei - tip C. Rentabilitatea CI față de săptămîna trecută este de 1,6%. În anul 1995, rentabilitatea CI a fost de 120%. Activul net al Fondului este de 453.781 milioane lei. Numărul CI aflate în circulație este de 5.074.152 echivalent tip C. Menționăm că un certificat tip A este echivalent cu 8 certificate tip C, iar un certificat tip B este echivalent cu 2 certificate tip C. Valoarea nominală a fiecăruicertificat de investitor la FMOA a fost de 50.000 lei. În reclama care apare în josul paginii sînt prezentate valorile certificatelor FMOA valabile începînd de luni, 26 februarie 1996.

CREDIT FOND

Valoarea la zi a unității de investiție (UI) la Fondul Mutual Credit Fond - administrat de Certinvest - a crescut la 25.500 lei, începînd de luni, 19 februarie. Activul net al Fondului este de 23.658 milioane lei. Numărul de UI aflate în circulație este de 927.800.

FRI

Valoarea la zi a certificatului de investitor la Fondul Român de Investitii, administrat de Creditanstalt Invest România - CIRO este de 37.400 lei - tipul A, și 115.000 lei - tipul B.

Fondul de Investitii ARDAF

Valoarea la zi a certificatului de investitor este de 13.600 lei.

Fondul National de Investitii (FNI)

Valoarea la zi a unității de fond este de 13.000 lei. Valoarea nominală a unității de fond, la data lansării - 15 noiembrie 1995, a fost de 10.000 lei.

Riscul de a investi în România

pînă la sfîrșitul lunii martie, țara noastră va beneficia de un studiu oficial pe această temă

Raportul de evaluare a riscului de țară al României va fi publicat, oficial, cel mai probabil pînă la sfîrșitul lunii martie a.c., a declarat Paul Mitchell Raphael, director executiv pentru Europa de Est, Orientul Mijlociu și Africa al societății financiare Merrill Lynch, consultantul BNR în vederea obținerii riscului de țară. "Pentru România, este mai important faptul că a obținut acest risc de țară decît cum este evaluat acesta - bun sau rău", a afirmat reprezentantul Merrill Lynch, la conferința de presă de miercuri. Riscul de țară este cel mai important indicator pentru potențialii investitori strategici, clasificarea după riscul de țară fiind exprimată în grade ierarhice, în funcție de indicatorii economici luați în calcul și de firma care evaluează riscul (credit rating). La solicitarea autorităților române, patru firme internaționale specializate - Standard&Poor, Moody's, IBCA și Nomura Securities - au evaluat riscul de țară al României. După publicarea acestui raport, este așteptat ca România să obțină resurse valutare din emisiunea de obligațiuni pe termen lung (eurobonds) pe piețele internaționale de capital. În urmă cu două săptămîni, guvernatorul BNR a semnat la Londra lansarea primului plasament privat pe piața de capital în valoare de 50 milioane dolari, pe termen de cinci ani, operațiune pentru care Merrill Lynch a îndeplinit rolul de consultant. "Suma obținută de BNR pînă în prezent nu este chiar atît de mare, dar reprezintă prima breșă pe piața privată de capital. Prin această breșă pot intra ulterior și companii românești, nu numai instituții", a opinat Raphael. Acesta a menționat că România ar putea obține un calificativ bun al riscului de țară, datorită faptului că o parte din indicatorii luați în calcul - datoria externă, internă, deficitul bugetar, inflația, stabilitatea exportului - sînt la un nivel mult mai bun decît al celorlalte țări din regiune. Daniel Dăianu, economistul-șef al BNR, prezent la conferința de presă, a afirmat că privatizarea constituie un indicator important luat în calcul: "Este greu de conceput că restructurarea economică va putea avea loc fără privatizare. Aceasta constituie cel mai important motiv pentru atragerea investițiilor străine."

Cursul de schimb al principalelor valute valabil pentru 23.02.1996

Casele de schimb valutar	Dolar SUA		Marcă germană		Liră sterlină	
	C	V	C	V	C	V
Banca Dacia Felix (tel. 145125)	3050	3200	2070	2250	4250	4400
B.R.D. (tel. 211340)	2850	2900	1962	1997	4393	4471
B.R.C.E. (tel. 211738)	2950	3000	2031	2065	4551	4628
Credit Bank (tel. 117591)	3050	3150	2000	2150	4375	4500
Casa de schimb Hygeco (tel. 112035)	3120	3274	2150	2259	-	-
Casa de schimb ACR (tel. 112345)	3200	3300	2150	2250	-	-
BANKCOOP (tel. 211236)	2900	3000	2000	2100	-	-
Casa de schimb Italian (tel. 213123)	2900	3250	2000	2220	4400	4800
Banca "București" (tel. 212009)	3095	3215	2090	2193	4707	4889
Banca Comercială "Ion Țiriac" (tel. 211740)	3080	3180	2145	2225	4850	4950
Banca TAROM (tel. 115309)	3070	3200	2120	2220	4400	4550

Cursurile valutare de referință ale Băncii Naționale a României pentru 24 și 25.02.1996:

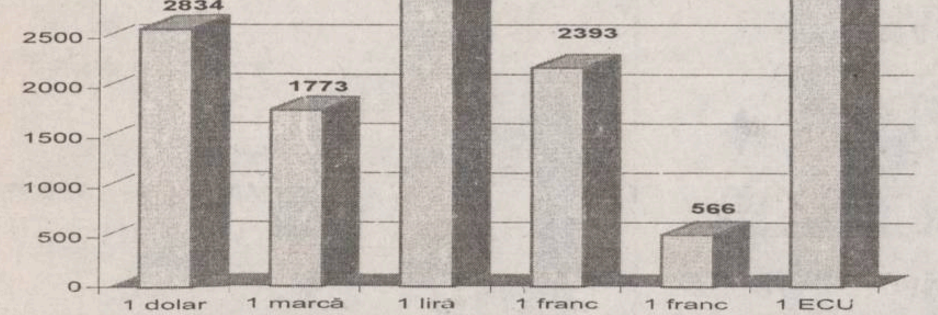

SOCIETATEA DE ASISTENȚĂ FINANCIARĂ ȘI INVE[illegible]
SAFI SA FINANCIAL SERVICES AND INVESTMENT COM[illegible]
Sunați acum la telefon 117596

• **FONDUL MUTUAL AL OAMENILOR DE AFACERI**

Datele la zi valabile începînd de **LUNI, 26 februarie 1996:**

Număr C.I. în circulație: 4.974.669 echivalent TIP C   Activul net: 451.998,4 milioane lei

Un certificat TIP A echivalent cu **8** certificate TIP C   Un certificat TIP B echivalent cu **2** certificate TIP C

Valoarea la zi a certificatelor de Investitor (C.I.):
tip A: 726.880 lei - la răscumpărare
tip B: 181.720 lei - la răscumpărare
tip C: 90.860 lei - la vînzare sau răscumpărare

Creșterea valorii C.I.
- în anul 1995 **120,0%**
- în luna ianuarie 1996 **6,1%**
- în ultima săptămînă **1,6%**

• **FONDUL PRIVAT DE ACUMULARE ȘI PENSII** deschis atît persoanelor în activitate, cît și pensionarilor

Casa Modei (mezanin) Telefon 117596 Zilnic, între orele 9,00-18,00 (sîmbătă, duminică închis)

Biroul SAFI Iași practică un comision de maxim 1%

Brambureala Marii Privatizări

■ premierul Văcăroiu recunoaște că ar putea subscrie doar jumătate din posesorii de cupoane

Ionuț Popescu

“Marea privatizare e o brambureală desăvîrșită”, a afirmat ieri cunoscutul analist economic Ionuț Popescu, redactorul șef adjunct al revistei “Capital”. El a făcut referire la recenta propunere înaintată de premierul Văcăroiu spre dezbaterea Parlamentului: în cazurile societăților unde, pînă la sfîrșitul lunii martie a.c., nu se va acoperi prin cupoane și certificate de proprietate procentul scos la transfer gratuit, cetățenii care au subscris la unitățile în cauză vor putea porni un număr suplimentar de acțiuni, în mod gratuit, în funcție de diferența de capital social care va rămîne neacoperită. Ionuț Popescu a calificat această propunere ca un sunterfugiu găsit de Guvern în vederea salvării, în extremis, a procesului de privatizare în masă: “Guvernul a început deja să conștientizeze că privatizarea prin cupoane va fi un eșec, astfel încît a «aruncat» această propunere în ideea de a încheia totuși procesul. Executivul dorește să «cadă» bine în fața organismelor financiare internaționale chiar dacă vor rămîne neutilizate circa jumătate din cupoanele nominative emise, adică 78 milioane”.Redactorul șef adjunct al revistei “Capital” a precizat, în acest context, că însuși premierul Nicolae Văcăroiu a afirmat că se estimează subscrierea a doar 50 la sută din cupoanele emise de Guvern. De altfel, acest lucru pare foarte posibil în acest moment, cînd nivelul mediu al subscrierilor se situează la doar 27,5 la sută - cu numai o lună și cîteva zile înainte de termenul limită. Ionuț Popescu a ținut să sublinieze că Guvernul încearcă, prin propunerea înaintată, să salveze privatizarea în România, dar adoptarea acesteia de către parlament ar putea crea o nouă confuzie în rîndul populației, deoarece ar apărea prea tîrziu.

“O măsură similară a fost luată în Cehia, unde, dacă la o întreprindere și-a depus hîrtia de valoare un singur cetățean, acesta devenea unic acționar pentru întreg pachetul de acțiuni scos la transfer gratuit. Numai că această reglementare a fost instituită de la începutul procesului”, a mai adăugat Ionuț Popescu. **(Mihaela BREZEANU)**

În urma deciziei Băncii Naționale a României, la Iași

Activitatea caselor de schimb valutar este dezorganizată

■ la București, casele de schimb au redus foarte mult prețurile

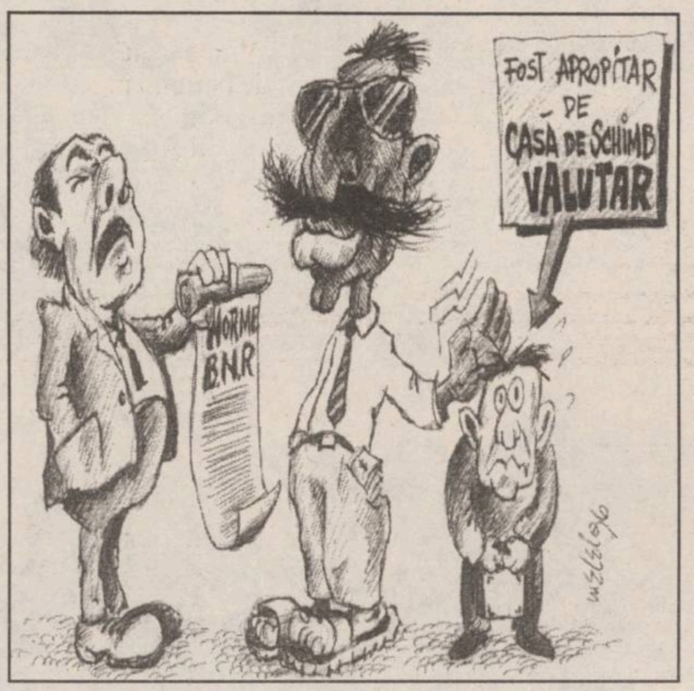

Intrarea în vigoare a Normelor metodologice de aplicare a Ordonanței 15/1996, privind întărirea disciplinei financiar-valutare, fapt petrecut în urmă cu trei zile, a generat la Iași o adevărată bulversare a activității caselor de schimb valutar. Astfel, în cursul dimineții de ieri, conducerea Casei de schimb “Italian” a decis ca pînă mîine, inclusiv, activitatea acestei firme să fie suspendată. Carmen Dabija, contabil la această firmă a declarat: “Cred că este incorect ca în situația în care capitalul social minim necesar pentru deschiderea unei asemenea firme este de două sute de milioane lei, să avem dreptul să deținem în casierie doar cincisprezece milioane lei pe zi”.

La casa de schimb valutar “Hygeco”, casiera Giusseppina Niță a declarat că în cursul acestui sfîrșit de săptămînă firma doar va vinde valută, atît timp cît suma maximă care poate fi deținută peste noapte de casele de schimb valutar este limitată la numai două mii dolari americani sau echivalentul acestora în alte valute. O situație interesantă se înregistrează la casa de schimb valutar ACR, unde directorul acesteia, Constantin Marcu, a declarat: “În momentul în care primim un telefon de la un vînzător de valută, care vrea să schimbe o anumită sumă, îi contactăm imediat pe posibilii cumpărători, care ne-au anunțat în prealabil. În acest fel, avem posibilitatea, ca la sfîrșitul unei zile de lucru să nu deținem în casierie decît o sumă foarte mică de valută”. O asemenea strategie de derulare a activității nu poate fi folosită decît în cazul unei case de schimb valutar cu tranzacții relativ reduse și cu un număr constant de clienți. De fapt, după cum a precizat Constantin Marcu, tranzacțiile lunare ale acestei firme nu se cifrează la mai mult de cîteva mii de dolari americani.

Singura casă de schimb a cărei activitate nu a fost încă dezorganizată de prevederilor normelor emise de Banca Națională a României este, deocamdată, casa de schimb IDM. Totuși, în cursul zilei de ieri, aici prețul de cumpărare al valutelor a scăzut. Menționăm că sediul central al acestei firme se află în București. De fapt, conform datelor publicate cu două zile în urmă de cotidiane din Capitală, casele de schimb valutar de aici au redus considerabil prețurile de cumpărare și cele de vînzare ale valutei. Este de așteptat ca această reducere a prețurilor valutei să se înregistreze și la Iași, în cursul următoarelor zile, asta în cazul în care casele de schimb valutar nu își vor întrerupe activitatea pentru o perioadă mai lungă de timp. Din datele pe care le deținem în prezent, se pare că o serie de patroni din Iași ai unor case de schimb valutar intenționează să adreseze o scrisoare guvernatorului Mugur Isărescu, prin care acesta să fie convins să renunțe la aplicarea normelor metodologice menționate. Este foarte greu de crezut că acest lucru se va întîmpla, atît timp cît decizia BNR avantajează în mod clar băncile comerciale, mai ușor de controlat de Banca Națională și ale căror case de schimb valutar nu sînt afectate de normele intrate în vigoare la mijlocul acestei săptămîni. **(A. TOCAN)**

Dobînzile plătite de băncile comerciale pentru depozitele la termen în lei ale persoanelor fizice

Durata depozitului	1 lună	3 luni	6 luni	9 luni	12 luni	la vedere	suma minimă
BCR	45%	47%	46%	46%	46%	18%	100.000 lei
BRD	43%	52.50%	53%	53.50%	54%	15%	100.000 lei
Banca Ion Țiriac	48%	50%	42%		40%	20%	500.000 lei
Banca București	45%	45%	41%	39%	38%	18%	500.000 lei
Bankcoop	48%	54%	47%	49%	52%	21%	200.000 lei
Banc Post		38%	40%		42%	18%	500.000 lei
Credit Bank	48%	51%	51%	51.50%	52%	18%	500.000 lei
Bancorex	45%	47%	47%	47%	47%	18%	100.000 lei
Banca "Dacia Felix"	53%	58%	52%	51%	50%	20%	

Evenimentul financiar al săptămînii

“Este posibil ca BNR să decidă creșterea cursului de schimb valutar”

■ declară Vasile Cocriș, conferențiar la Academia de Științe Economice

Vasile Cocriș

“Consider că noile norme emise de Banca Națională a României, privind plafonul valutei deținute peste noapte de casele de schimb valutar - două mii dolari americani, este destul de restrictiv. Poate că aceste norme încearcă să evite apariția unei situații similare cu cea din decembrie 1995, cînd nu au mai fost lichidități pe piață pentru plata salariilor. Din cîte știu, casele de schimb valutar dețineau la acea vreme importante lichidități, stocate în vederea achiziției unor importante sume în valută. Totodată, este foarte posibil ca Banca Națională a României să aibă în vedere în viitorul apropiat o posibilă creștere a cursului de referință leu-dolar american și interzice, în acest fel, caselor de schimb să stocheze valuta, dar nu am informații concrete în această direcție.

În plus, s-ar mai putea ca decizia BNR să urmărească și alt scop: întreținerea pe piață a unei mase monetare imense, aceasta înseamnă pentru Banca Națională costuri foarte mari. Interzicînd stocarea în casierii a unor mari sume de lei, prin obligarea caselor de schimb să ruleze foarte repede acești bani, BNR ar avea cheltuieli mai mici.

SC METALO Chimice SA
Str. Sf. Lazăr nr. 4, bl. P. Curcanu, tel. 032/116162, fax 032/114407

vă oferă
prin magazinul "COLIERUL"
(din Centrul Civic, Bloc A.Panu, lîngă Tribunal)
și raionul specializat de bijuterie- parfumerie
al magazinului ELECTROTEHNICE
(din str. Ștefan cel Mare nr. 2)

ceasuri originale marca DOXA,
bijuterii din aur import Israel,
bijuterii din argint și argint aurit
import Italia,

la cele mai avantajoase prețuri.

Această casetă purtată de
taxiurile GO vă garantează
cel mai scăzut preț din oraș și
satisfacerea promptă și civilizată a
cerințelor dumneavoastră.

450 lei/km

magazinele **NEST**
GO - TAXI | GO - TAXI

Dispecerat NON STOP
☎ **145530**

"Dacă aveți o priză,
folosiți-o cu folos."

Complexul Comercial Ștefan cel Mare
(etajul I)
NEST ELECTRONICS
ASIROM
Casa Modei
B-dul Ștefan cel Mare

NEST electronics

TV **GRUNDIG**
diag. 51 teletext
TV **DAEWOO**

FRIGIDERE,
MAȘINI DE SPĂLAT
CANDY

6600 Iași, Cloșca 10
(complexul comercial din Ștefan cel Mare)
tel. 213284

PUBLICITATE

AGENDA OMULUI DE AFACERI

INFOTEC

a deschis

un nou magazin de piese auto, import. Găsiți aici produse BOSCH, SACHS, MONROE, HELLA, MICHELIN, DUNLOP, CASTROL, SHELL și altele.

Șos. Păcurari 75, tel. 250176,
program luni-vineri 9.00-18.00, sîmbătă 9.00-12.00.

CABINET OBSTETRICĂ-GINECOLOGIE

Viața medicală

- asigură consultații de obstetrică-ginecologie
- tratamente
- mici intervenții (chiuretaje)
- analize
- sexologie

Podu Roș, str. Țuțora 4, sc. E, ap. 1, tel. 122034.
Program: zilnic 12,00-19,00, sîmbătă 9,00-14,00.
Contact: Dr. Alexandra Ovănescu, Dr. Masheh Osama

ALFA CIVIC

distribuie
scule, dispozitive, unelte, accesorii
BOSCH, MAKITA, METABO, STAYER, FELISATTI, FIAC, P.G.M., AQUAPOMPE

Tel. 032-222308

TUDOR MAGNUM PLUS

comercializează en gros și en detail

- nasturi
- fermoare diverse
- tercoturi
- ață bumbac și sintrom
- elastic
- blană sintetică
- prosoape plușate
- capse
- pernițe umeri și tricoturi

Program 9.00-18.00 Sîmbăta 10.00-14.00
Str. Fundac Gavril Muzicescu - fostă Banu (lîngă IIRUC), tel.213676.

PC AMI COMPUTERS

- 486DX2/66 MHz **2.699.999** lei
- 486DX4/100 MHz **2.798.999** lei
- **Sistem integrat EXMAN** (finanțe, contabilitate, producție, plan, salarii)
- **cel mai performant de pe piață**

Tel./fax : 032/21.17.45, 21.10.50,14.47.18

MOLDROM SA

import - export
materii prime, laminate din oțel
și materiale de construcții

Str. Tătărași nr. 57, tel./fax 173025, 172799, 270499
Contact: Constantin Badea, Director executiv

ELECTRIC PULS SRL

oferă

- sisteme de alarmă DSC Canada
- componente electronice
- telecomenzi video TV

Telefon 230059, fax 230094

SC REXIM SRL

vinde

- **vin**
- **vodcă**
- **lichior**
- **dulciuri**
- **țigări**

Str. Tătărași nr. 68 (vis-a-vis Piața Chirilă)

IRSIDO SRL

vă oferă en gros

- rechizite de birou (bibliorafturi, caiete mecanice, mape, dosare, capsatoare, perforatoare, seturi de birou) produse ESSELTE - Franța
- articole de scris (pixuri, pixuri ceramice, stilouri, creioane mecanice, evidențiatoare, markere), produse SCHNEIDER - Germania și MICRO - Corea
- hîrtie xerox, hîrtie calc, indigouri

Str. Toma Cozma nr. 7A, tel. 144255

EROM S.A.

distribuitor al produselor

- COLGATE - PALMOLIVE
- FARMEC CLUJ
- MIRAJ
- SCHWARZKOPF (TAFT, SCHAUMA)
- JOHNSON PH
- GILLETTE
- GAMA LA FEMME, etc.

IMPORTANT: discount 0÷6% sub prețul producătorului.
Tel./Fax: 032/125405; 126105

VINZARI

Vindem hîrtie ziar neutilizată în procesul de producție, ce poate fi folosită ca ambalaj. Preț 910 lei/kg. Rel. la tel. 230060.

Vînd moară de porumb în funcțiune, eventual cu toate aprobările: presă de ulei cu două capete. Telefon 032/143493, orele 16,00-21,00.

Multitrade S.R.L. oferă echipament discotecă import Germania, material publicitar. **Tel/fax 032-233702, 032-223205**.

Oferim hîrtie ambalaj uz general și hîrtie ambalaj specială (pentru preparate și carne).
Tel. 116864, 116370.

Vînd dispozitive cu telecomandă pentru acționat porți de curte sau bloc. Tel. **137119**.

Banane EL DORADO. Din nou la Iași și în Moldova. Distribuitor unic S.C. **International Impex** SRL. Comenzi și informații la tel/fax 032/212490 și tel. 1162 09

Mori de cereale
- proiectare
- comercializare
- reparații
- montaje

Reprezentant autorizat ***SEMAG TOPLEȚ*** în Moldova, Basarabia și Ucraina. Înainte de a investi consultați un specialist! Tel. **032-252204**.

Vînd loc de veci Cimitir Eternitatea, lucrare completă. Tel. 115589

Vînd **conductori și cabluri electrice** din cupru sau aluminiu, orice dimensiune. **Tel. 210766**.

■ **Vînd carcasă porc la cele mai mici prețuri, după preferință. Relații la telefon 031/513441.**

■ **Vînd calculator 386 DX/40 MHz, RAM 4 MB, HDD 120 MB, monitor monocrom VGA, opțional modem 9600. Relații la telefon 213047, între orele 10,00-18,00, și la telefon 233268, după ora 18,00. (342775)**

■ **Vînd cărut copil (import) rabatabil, puțin rulat. Pret fix - 120.000 lei. Telefon 170407. (342865)**

■ **Vînd pianină "Stoessel Gertler". Telefon 213226, după ora 16,00. (342889)**

■ **Vînd haină blană nutrie lungă și haină 3/4, culori naturale, noi, pret convenabil. Telefon 144970. (342897)**

■ **Vînd cîine Labrador din părinți campioni, vîrsta 6 luni (Scharona și Corbu cîinii familiei Ceaușescu). Telefon 033/731063. (638710)**

■ Vînd cuptoare panificație import Germania. Telefon 030/216582, între orele 7,00-18,00. (6384546)

■ Vînd mașină spălat semiautomată germană, storcător separat inclus. Telefon 222000, între orele 8,00-16,00. (342960)

■ Vînd C.D. player portabil cu căști. Telefon 222000, între orele 8,00-16,00. (342960)

■ Vînd compresor aer (15 atmosfere), în stare de funcționare, cu utilizare în vopsit, vulcanizare și vîndut bere. Preț negociabil. Telefon 032/128602, între orele 9,00-21,00. (342861)

■ Vînd pui Doberman, 6 săptămîni, deosebiți. Telefon 213518. (342908)

■ S.C. ALSOC IMPEX S.R.L. vinde: vin Muscat Otonel, 1/1, 1221, fără TVA; vin Fetească, 1/1, 1210, fără TVA; vin Tămîioasă, 1/1, 1320, fără TVA. Telefon 030/441132.

■ **S.C. COMPANIA ONIX S.R.L. oferă ambalaje din polietilenă (saci, pungi); folie polietilenă; aparate de sudat polietilena. Prețuri avantajoase. Telefon 232000, după ora 14,00. (342972)**

AUTO MOTO

■ Vînd autoturism Mercedes 190, pe benzină, stare excepțională, preț negociabil. Relații la telefon 033/734771, între orele 12,00-18,00. (638553)

■ Vînd urgent Volvo 343, în stare perfectă de funcționare, cu carte de identitate, inspecția tehnică pînă în 1997, asigurare Casco 1996, Pașcani. Telefon 762139. (342849)

■ Vînd tractor U.650, urgent, în perfectă stare, preț negociabil. Relații la fam. Hriban, sat Bogonos, com. Lețcani. (342919)

ELECTRONICE

■ Vînd casetofon "Panasonic" nou, în garanție. Telefon 170401. (342882)

CASE - TERENURI

SUNAȚI ACUM

AGENȚIA CASTER

- tranzacții imobiliare (case, terenuri)
- intermediem vînzări, închirieri și schimburi de case, apartamente și terenuri.

Înscrierea în baza de date și reclamă (presă și radio) gratuită. Ofertă actualizată permanent pe computer. Perfectarea actelor în regim de urgență, Pentru informații suplimentare sunați acum la tel. **142110/106**, între orele 9.00-19.00, sîmbăta 9.00-14.00. Hotel Unirea, cam. **106**.

AGENȚIA CASTER
vinde
apartament cu 2 camere, lîngă Club 20, stare excepțională, multe îmbunătățiri. Preț 30 milioane, negociabil. Pentru informații suplimentare sunați la tel. **142110/106**, între orele 9,00-14,30 și 16,00-19,00. Hotel Unirea, cam. **106.**

AGENȚIA CASTER
vinde
vilă 10 camere, parter + 2 etaje, în zona Țicău, amplasare de excepție. Pentru informații suplimentare sunați la tel. **142110/106**, între orele 9.00-19.00. sîmbăta 9.00-14.00. Hotel Unirea, cam. **106**.

AGENȚIA CASTER
vinde
terenuri în zone bune, diverse utilizări. Prețuri avantajoase. Pentru informații suplimentare sunați la tel. **142110/106**, între orele 9.00-19.00, sîmbăta 9.00-14.00. Hotel Unirea, cam. **106**.

Vînd casă, 6 camere - 120.000.000 lei și mașină LADO 1200. Tel. **142436, 116974**.

■ Vînd teren intravilan, șoseaua Rediu, la aproximativ 500 m de la capătul troleului din Păcurari. Telefon 223659. (342557)

■ Vînd casă nouă, 3 camere, hol, beci și 400 mp sau schimb cu variante. Telefon 221002, între orele 17,00-19,00. (342792)

■ Vînd casă și teren în suprafață de 560 mp în Roman, str. Toma Stelian nr. 135. Relații la telefon 033/216056, după ora 16,00. (638553)

■ Vînd casă în Iași. Telefon 01/6835737. (342850)

■ Vînd urgent apartament 3 camere decomandate, în comuna Flămînzi, județul Botoșani. Telefon 552240. (2505)

■ Vînd un hectar pădure de salcîm în comuna Trifești, Iași. Relații la telefon 113561. (342779)

■ Vînd teren intravilan, 5000 mp, în sat Hilița - Costuleni, poziție excepțională, pentru construcții și 3000 mp vie nobilă în apropierea acestui teren. Fam Diaconu, telefon 118260. (342944)

■ Vînd 4,75 ha teren arabil, cu titlu de proprietate, în apropiere de Pd. Iloaiei. Preț avantajos, negociabil. Telefon 127795. (342920)

■ **Vînd magazin alimentar ultracentral; construcție nouă, utilaje și dotări noi din import. Afacere de excepție. Telefon 213755, între 9,00-16,00. (70746)**

CUMPARARI

AGENȚIA CASTER
cumpără
1, 2, 3, 4 camere, indiferent de zonă și stare. Prețuri avantajoase, funcție de zonă, amplasare și amenajări. Pentru informații suplimentare sunați la tel. **142110/106**, între orele 9.00-19.00, sîmbăta 9.00-14.00. Hotel Unirea, cam. **106**.

AGENȚIA CASTER
cumpără și închiriază
garsoniere, apartamente, case, terenuri, spații comerciale, spații producție. Pentru informații suplimentare sunați la tel. **142110/106**, între orele 9,00-14,30 și 16,00-19,00. Hotel Unirea, cam. **106**.

AGENȚIA CASTER
cumpără și închiriază
garsoniere, apartamente, case, terenuri, spații comerciale, spații producție. Pentru informații suplimentare sunați la tel. **142110/106**, între orele 9,00-14,30 și 16,00-19,00. Hotel Unirea, cam. **106**.

■ Cumpăr Dalmațian mascul, exclus pui. Telefon 147224. (342567)

■ Cumpăr grîu panificație, fără tăciune, ofer 230 lei/kg, asigur transport la maximum 40 km; 240 lei/kg din Iași. Telefon 117126. (342790)

■ Cumpăr grîu panificație 300 lei/kg. Telefon 030/216582, între orele 7,00-18,00. (6384546)

ÎNCHIRIERI

AGENȚIA CASTER
caută spre închiriere
apartamente cu 1, 2 sau 3 camere, preț avantajos. Pentru informații suplimentare sunați la tel. **142110/106**, între orele 9.00-19.00, sîmbăta 9.00-14.00. Hotel Unirea, cam. **106**.

Caut spre închiriere spațiu amenajat pentru producție patiserie, aproximativ 100 mp., două căi de acces, posibilitate de racordare gaz metan, eventual asociere. Tel. 144.776, 271333.

Ofer spre închiriere apartament două camere decomandate și mobilat. Relații la telefon *12.22.47*.

■ Ultracentral, spații pentru reprezentanțe, sedii de firmă, birouri. Relații la telefon 210711, 210706, 210645.

■ Închiriez spațiu - 2x4 m, str. Victor Babeș nr. 9, utilizări multiple (garaj, magazin etc.) Telefon 132927, între orele 8,00-11,00.

■ Ofer pentru închiriere suprafața de 60-80-100 mp situată în Piața Voievozilor. Relații la telefon 113123. (342913)

SCHIMBURI

AGENȚIA CASTER
schimbă
garsonieră și apartament cu 2 camere, sau apartament cu 2 camere, sau apartament cu 2 camere și apartament cu 3 camere, sau garsonieră și apartament cu 3 camere, contra apartament cu 4 camere, etaj inferior, numai zonele Copou, Sărărie, Autogară, sau casă cu 3 camere. Pentru informații suplimentare sunați la tel. **142110/106**, între orele 9,00-14,30 și 16,00-19,00. Hotel Unirea, cam. **106.**

Schimb apartament cu trei camere decomandate, cu gresie, faianță și alte îmbunătățiri, etaj 1, situat în Frumoasa, cu apartament similar în zonele centrale. Ofer diferență de zonă. Tel. 221491.

■ **Schimb (vînd) casă 2 camere, neterminată (locuibilă), cu grădină și pomi, lîngă pădure în Horlești - Voinești, unui vînător, apicultor, pictor, poet etc. (după caz și 0,5 ha teren arabil) sau schimb cu apartament, garsonieră și auto. Telefon 146023. (71195)**

■ **Schimb spațiu comercial 53 mp, Șos. Nicolina 12, bl. 937, parter (în fața stației de tramvai Tudor Nicolae), cu ceva similar, zona Tătărași, la stradă. Telefoane 126489 (între orele 9,00-17,00); 114421 (între orele 17,00-21,00). (342855)**

PUBLICITATE

■ Schimb Dacia 1310 L, 1993, exceptionala, si apartament 2 camere decomandate, Nicolina, 60 mp, două balcoane, unul cu glasvand de 12 m, telecablu, telefon Alcatel, usă stejar, acces direct la tramvai, autobuz, troleu, cu apartament 2-3 camere, central, Tg. Cucu, b-dul Independentei, str. Lascăr Catargi, str. A. Panu, negociabil. Telefon 220413, zilnic după ora 18,00. (342892)

DECESE

Copii, nepoții, strănepoții și rudele apropiate anunță cu nemărginită durere în sufletele lor stingerea din viață a celui ce a fost un bun tată, bunic și străbunic **SCAFARIU VASILE**. Înmormîntarea va avea loc sîmbătă, 24 februarie 1996, ora 12 la cimitirul din Coropceni Iași. Dumnezeu să-l ierte.

Soarta a fost nedreaptă și te-a smuls de lîngă mine, chiar atunci cînd aveam cea mai mare nevoie de tine. Pe 18 februarie inimioara ta **POPOVICI VASILE (LICĂ)** a încetat să mai bată la numai 29 ani. Te plînge soția Lili, care nu te va uita niciodată. Senină să-ți fie viața dincolo. Înmormîntarea va avea loc, duminică la cimitirul Buna Vestire (C.U.G.) începînd cu ora 12.

Soțul, fiica, fiul, ginerele, nora și nepoții anunță cu nemărginită durere încetarea din viață a dragei lor soții și mame **MARIA ROTARU**, 61 de ani. Înmormîntarea va avea loc duminică, 25.02.1996 ora 12.30 de la Biserica Sfînta Mina. Nu te vom uita niciodată. Dumnezeu să te ierte.

Magda soție, Anca, Magdalena și Manuela fiice, fam. Cocea și Berneagă, anunță cu durere decesul dragului lor **CORNELIU CHIMICI**, 54 ani. Înmormîntarea va avea loc dumunică, 25 febr. 1996, ora 13.00, la cimitirul "Eternitatea" în capela căruia este depus.

Fiicele, ginerii și nepoții, cu durere în suflet, anunță încetarea din viață a celui ce a fost tată și bunic **IOAN CRĂCANĂ**, din comuna Șipote. Înmormîntarea are loc duminică. 25 febr. 1996, orele 13.00 la cimitirul din com. Șipote. Dumnezeu să-l odihnească în pace.

Cu durere în suflet anunțăm dispariția scumpului cumnat epigramistul **ARNDT ION** Înmormîntarea are loc în ziua de 25 februarie la Cimitirul Eternitatea.Dumnezeu să-l ierte.Coca și Vali.

■ **A murit MIHAI BORDEIANU. Familia și rudele apropiate anunță cu durere încetarea din viață, după o cumplită suferință, a celui ce a fost MIHAI BORDEIANU - 58 ani (maistru-instructor la Liceul CUG). Corpul neînsuflețit este depus la capela Bisericii cimitirului "Sf. Vasile". Înhumarea va avea loc duminică, 25 februarie 1996, orele 12,00. (70750)**

CONDOLEANȚE

Luminița și Victor Grădinaru regretă dispariția celui care a fost, **IOAN ARNDT**. Dumnezeu să-l odihnească în pace!

Anișoara, soție, Antoneta soră, cu familiile Meleșcanu și Oroianu, anunță cu durere pierderea după o nedreaptă suferință a celui mai drag care a fost **ARNDT ION (GIONI)** Dumnezeu să-l odihnească în pace.

Salariații din Banca Națională Iași sînt alături de colega Anca Ghimici în clipele grele pricinuite de decesul tatălui și-i transmit sincere condoleanțe.

Cu lacrimi în ochi și tristețe în suflet, familia Mărgărint regretă trecerea în neființă a nașului lor drag **GHIMICI CORNELIU** și transmite sincere condoleanțe familiei îndurerate.

Familia Pătrașcu Florin transmite sincere condoleanțe cumătrului Neamțu Mihai pentru greaua pierdere suferită prin decesul tatălui.

Colectivul Atelierului Energetic "Moldoplast" transmite condoleanțe familiei îndoliate pentru pierderea celui ce a fost un bun coleg **CHIMICI CORNELIU**. Dumnezeu să-l odihnească în liniște și pace.

Colegii de la firma "PARCS" sînt alături de fam. ing. Romeo Sacu la greaua pierdere și-i transmit sincere condoleanțe.

Familia Nicu Sacu regretă încetarea prematură din viață a cuscrei **ROTARU MARIA** și transmite familiei îndoliate sincere condoleanțe. Dumnezeu s-o odihnească în pace.

Colectivul de salariați din F.E. Iași C.E.T. I-secția Reparații este alături de colegii Stanislav Alexandru și Stanislav Viorel pentru pierderea suferită și transmite sincere condoleanțe.

Colectivul de salariați a s.c. Terom secția Policondensare sînt alături de colegul lor NEAMȚU Victor la marea pierdere pricinuită de moartea tatălui, și-i transmit pe această cale sincere condoleanțe.

Elevii clasei a-X- H - Liceul economic nr. 1, împreună cu doamna dirigintă, transmit sincere condoleanțe doamnei profesoare Rodica Grădinaru, pentru pierderea suferită.

Cadrele didactice de la Școlile Ruginoasa și Rediu sînt alături de familia Crișu Aurel la marea durere pricinuită de dispariție fulgerătoare, la numai 46 de ani, a învățătoarei **CRIȘU JANA**, om de aleasă noblețe. Lacrimi și flori pentru sufletul ei bun.

Cadrele didactice de la Școala Dumbrăvița sînt alături de familia Crișu Aurel la marea durere pricinuită de incredibila dispariție a învățătoarei **CRIȘU JANA**, 46 ani, om de o mare bunătate. Dumnezeu să o odihnească în pace.

Colegii de la SOCOM HERMES transmit sincere condoleanțe domnișoarei Cocea Magda, acum cînd se desparte cu durere de tatăl **GHIMICI CORNELIU**. Dumnezeu să-l ierte.

Colectivul deranjamente RENEL Iași este alături de colegii Vochița Silvia și Costică la pierderea suferită prin decesul tatălui și transmite sincere condoleanțe. Dumnezeu să-l ierte.

Simona Matrescu este alături de Magda Cocea acum cînd trece prin clipe deosebit de grele la despărțirea de tatăl **GHIMICI CORNELIU**. Sincere condoleanțe.

Familiile Gîrtan și Marciuc transmit sincere condoleanțe familiei Ghimici pentru pierderea prematură al soțului și tatălui iubit. Dumnezeu să-l odihnească în pace.

Colectivul Grădiniței cu Program Prelungit nr. 24 Iași transmite sincere condoleanțe doamnei educatoare Vieru Viorica pentru pierderea tatălui. Dumnezeu să-l ierte.

Maiștrii Dumbravă Dumitru și Constantin, împreună cu colectivul secției Extracție - SC "Unirea" SA Iași transmit sincere condoleanțe și sînt alături de colegul lor Neamțu Mihai în marea durere prin care trece, prin pierderea tatălui. Dumnezeu să-l ierte.

Cadrele U.M. 02204 Iași sînt alături de colegul lor, domnul maior Savin Gheorghe, și-i împărtășesc durerea pricinuită de pierderea tatălui. Sincere condoleanțe familiei. Dumnezeu să-i odihnească tatăl în pace.

AGENDA OMULUI DE AFACERI

ROTHERM SRL

oferă și instalează
echipamente pentru încălzire centrală și condiționare a aerului.
import Italia, reprezentant al firmelor:

FERROLI - microcentrale și cazane de încălzire
(gaz metan și motorină
- calorifere din fontă și aluminiu;
DAB - pompe de circulație, hidrofoare;
Service în garanție și post garanție.
Tel./Fax 032/175105

CRISS GROUP SRL

vinde en gross

- băuturi: vodcă: PERFECT, FIRIZA, SATRA, CLUB 22
  rom: PIRAT, COMOARA
  lichioruri (15 sortimente)
- țigări • paste făinoase • dulciuri
- conserve: carne, pește • margarină
- produse cosmetice • detergenți

Bd. Poitiers 14, Centrul comercial Euromarket, tel. 251759

ABES MED SRL

comercializează

- băuturi: vodcă: PERFECT
  produse VALCO - Baia Mare
  lichioruri
  sucuri
- țigări • paste făinoase • dulciuri
- conserve • margarină • hîrtie igienică
- produse cosmetice • detergenți

Bd. Poitiers 14, Centrul comercial Euromarket

LIVIUS

- Calculatoare SALIENT (garanție 3 ani)
- Imprimante (ace/jet/laser/color)
- Plottere și cutter-plottere ROLAND
- Programe de contabilitate CIEL
- JURIST-PC: colecție de legi

str. Fătu 1A, tel/fax:032/11.22.21

SC VIBLANC SA

vinde

• Frigidere "Arctic":
- 240 l = 620.000 lei
- 180 l = 537.000 lei
- 140 l = 447.000 lei

• Congelatoare "Arctic":
- 210 l – 827.000 lei
- 160 l 727.000 lei
- 120 l = 593.000 lei

• Aragaze - 4 ochiuri – 310.000 lei

Produsele au garanție 12 luni.

Strada Aurora nr. 16A
Tel. 032/14.22.89; 032/14.80.19; 032/210794

PETRA SRL

societate mixtă româno-germană

desface prin **Magazinul SUNSHINE:**

- proiectoare, lămpi și becuri cu halogen
- echipamente și componente recepție satelit
- transformatoare toroidale în gama 15VA ÷ 1000VA
- calculatoare, imprimante, faxuri
- agende electronice, calculatoare de birou
- cîntare electronice, case de marcat
- consumabile pentru tehnică de calcul

str. Anastasie Panu 2A, tel. 032/125808, fax: 032/221281

OPTICA 34

vă oferă

- consultații oftalmologice cu medic la combină oftalmologică de mare precizie
- ochelari după rețeta prescrisă
- toate tipurile de lentile, indigene și din import - renumitele lentile Zeiss.

Atenție: sînt două unități Optica alăturate, dar, numai OPTICA 34 vă oferă aceste servicii!

Sos. Păcurari, bl. 557, tel. 164062

PALLADIAN COMPUTERS

- Calculatoare
- Service
- Multimedia
- Imprimante
- Software
- Subansamble

Str. Arcu 85, tel. 211696, 250050, fax: 211696

ORU SRL

IMPORTATOR DIRECT - ARTICOLE PAPETĂRIE - MADE ÎN GERMANIA

VĂ OFERĂ
- agende
- bibliorafturi
- hîrtie xerox A4+A3
- diverse articole de papetărie

Vînzări direct din depozit cu RABATURI în funcție de valoarea comenzii.

Str. Păcurari nr. 129, bl. 601, tel/fax: 032/165658

S.C. PIT STOP S.R.L.

dealer produse HONDA

- motoare de uz general (2.2 -20 CP)
- motopompe (600-2300 l/min)
- generatoare electrice (0.35 - 12 KVA)
- motoare de barcă (2 - 45 CP)
- curățătoare de zăpadă

Tel 032-147968, după ora 16,00
CP 171- OP 1 Iași

PUBLICITATE

AGENDA OMULUI DE AFACERI

FIMEX SRL
comercializează:
- televizoare GOLDSTAR
- calculatoare, imprimante
- fax-uri, telefoane, copiatoare, birotică
- consumabile, hîrtie imprimantă și copiator

Asigură service în garanție și postgaranție
Str. Cuza Vodă nr. 8 Tel./Fax: 032/211333

CANEL SRL
sisteme de radiocomunicații
KENWOOD
în județele Iași, Suceava, Vaslui.
Str. I. C. Brătianu nr. 22
Tel. 032/114821, Tel/Fax: 032/211986

IMPEX ROMCATEL S.A.
vă oferă:
- Instalare, conform normelor europene și ale I.G.P., de sisteme de alarmă efracție-incendii, control acces, TVCI la bănci, muzee, spații comerciale, obiective industriale, locuințe etc.

-Abilitare I.G.P.,experiență și reterințe deosebite-
- Transformatoare toroidale, de rețea și cu aplicații HF.
- Rebobinări diverse.

Str. Lascăr Catargi nr. 22,tel. 032/211328,fax 032/211280

STILPLAST SRL Bacău
Vă oferă începînd cu 1.III.1996:
-caroserii (suprastructură din fibră de sticlă) pentru DACIA 1304 PICK-UP
Se asigură montarea în aceeași zi.
Comenzile se primesc la tel/fax : 034/119738 sau în str. Calea Romanului nr. 39.

ELCOSERV SRL
- case de marcat electronice
- cîntare electronice
- calculatoare electronice
- reparații, service, consumabile

Tel./fax: 032/230205

ELCOSERV SRL
vinde:
Role de hîrtie pentru case de marcat și calculatoare de birou:
57 mm - 885 lei cu TVA
44 mm - 930 lei cu TVA
37,5 mm - 634 lei cu TVA
Tel./fax: 032/230205

DIRECT SRL
produce și comercializează
- antigel concentrat și preparat
- lichid de frînă
- electrolit
- tananți
- uleiuri
- degresanți
- vopsele

} pentru industria textilă și pielărie
Str. Tătărași 31, tel. 032/176335, fax 032/270321

ROMUS
TRADING & DEVELOPMENT Ltd
- computers
- telecomunications

B-dul Copou nr. 3, tel/fax 210492, 213757

BERTO IMPEX srl
Telefoane celulare
BENEFON
- raza de acțiune 25 - 120 km -
Centrale telefonice, telefoane, faxuri
IAȘI, Hotel TRAIAN, cam.402, Tel/Fax: 032-211114

AUTO - TECHNIC
oferă la cele mai mici prețuri
(cu garanție și postgaranție)
✓CALCULATOARE
✓IMPRIMANTE, CONSUMABILE
✓PROGRAME CONTABILITATE
POSIBILITĂȚI DE LEASING!!!
Iași - str. V. Stroiescu nr. 10
tel/fax 032-21.31.01.

Colectivul Grădiniței nr. 9 cu program prelungit este alături de colega SEVASTRE Elena la marea pierdere suferită prin decesul tatălui.Sincere condoleanțe.

Colegii din serviciile LUP-CM și Proiectare tehnologie, de la s. c. Terom, transmit sincere condoleanțe d-lui ing. C-tin Bordeianu pt. decesul prematur al fratelui

BORDEIANU MIHAI

Să-ți fie țărîna ușoară nene Mihai.

Ne alăturăm durerii prinetenei noastre Magda Ghimici și copiilor, pricinuită de dispariția prematură a tatălui și soțului

CORNEL

transmițîndu-le sincere condoleanțe din partea familiei Mioara și Vasile Moruz.

Dr. Zaharia Claudia și Asistent Goldbac Georgeta transmit sincere condoleanțe Dr. NASTASE CAMELIA și PETCU DANIEL pentru pierderea tatălui **Prof. Univ. PETCU.**

Cadrele didactice de la Școala "Ion Ghica" sînt alături de prof. PAUL ANTON în aceste clipe grele și îi transmit sincere condoleanțe.

Colegii de serviciu sînt alături de doamna IRIMIȚĂ GETA în aceste momente de tristețe și grea suferință pricinuite de trecerea în neființă a scumpei sale mame. Dumnezeu să o ierte și să o odihnească în pace.

Copiii, părinții și educatoarea grupei pregătitoare "A" de la Grădinița cu Program Prelungit nr. 24 Iași sînt alături de d-na educatoare Vieru Viorica în aceste momente grele pricinuite de decesul tatălui și-i transmit sincere condoleanțe.

Colectivul S.R.T.M. al U.M. 0470 Iași este alături de cpt. ANTON MIHAI în aceste momente de adîncă tristețe și-i transmit sincere condoleanțe. Dumnezeu să-l ierte.

Colectivul Grupului Școlar de Materiale de Construcții Iași transmite sincere condoleanțe domnului Mihai Mircea pentru pierderea tatălui.

Surorile, fratele și nepoții regretă trecerea în neființă a scumpei lor **MARIA ROTARU**. Bunătatea și sufletul tău nobil vor rămîne veșnic în amintirea noastră. Dumnezeu să o ierte.

La despărțirea de respectatul coleg

ARNDT IOAN

cel atît de prețuit pentru spiritul rafinat al scrierilor sale, colegii din cenaclul "Păstorel" își exprimă profundul regret și transmit condoleanțe familiei greu încercate. Odihnească-se în pace.

Fam. Simion, Șerban și Haraga, regretă profund dispariția fulgerătoare a celui ce ne-a fost coleg

BORDEIANU MIHAI

(maistru instructor). Transnitem sincere condoleanțe familiei îndoliate. Dumnezeu să-l odihnească în pace.

Colectivul secției a-II-a - Extracție Streptomicină al Societății Antibiotice SA este alături de colega Ghimici Magda, în aceste clipe de adîncă durere pricinuite de moartea fulgerătoare și prematură a soțului

GHIMICI CORNEL.

Dumnezeu să-l odihnească.

Colectivul de salariați ai Formației reparații turbine de la F.E. Iași-CET1 este alături de colegii STANISLAV Alexandru și STANISLAV Viorel la marea durere pricinuită de decesul mamei și le transmite sincere condoleanțe.

Cu durere în suflet sîntem alături de fina noastră Lili Popovici în aceste momente grele prin care trece acum cînd îl vom conduce pe ultimul drum pe finul nostru

POPOVICI LICĂ

29 ani.Sincere condoleanțe din partea nașilor Constanța și Mihai Albișteanu.

Cu sufletul plin de durere sîntem alături de fam. Popovici Ștefan la greaua încercare prin care trece pricinuită de incredibila dispariție a fiului

POPOVICI LICĂ

Sincere condoleanțe din partea fam. Albișteanu Mihai.

Colegii de la Atelierul de producție a Lic. Victoria regretă dispariția neașteptată a colegului

BORDEIANU MIHAI

și transmite familiei îndoliate sincere condoleanțe. Dumnezeu să-l ierte.

Cu lacrimi în ochi și tristețe în suflet locatarii blocului D2b din str. Primăverii sînt alături de fam. Popovici Ștefan în aceste momente de grea încercare de pierderea fiului

POPOVICI LICA

Lica, vei rămîne veșnic în amintirea noastră.Dumnezeu să-i odihnească în pace sufletul lui blînd și bun. Sincere condoleanțe familiei îndoliate.

Colectivul Școlii Speciale profesionale Iași transmite sincere condoleanțe familiei Luis Vasile pentru pierderea suferită.

Familiile State Costel și Baltag Dumitru regretă dispariția prematură a colegei

MUSTEAȚĂ ECATERINA.

Sincere condoleanțe familiei. Dumnezeu s-o odihnească în pace.

Familia Amancei Ioan anunță cu nemărginită durere și regret moartea scumpului lor ginere

POPOVICI VASILE (LICĂ)

pe care nu-l vom iuta niciodată. Dumnezeu să-l odihnească în

Sincere condoleanțe d-nei Lili Popovici în aceste momente grele prin care trece pricinuite de dispariția prea timpurie a soțului

POPOVICI LICA

din partea locatarilor din str. Primăverii nr. 19

■ Colegii de la Serviciul resurse umane, SC TEPRO SA Iași, transmit sincere condoleanțe colegei lor, d-na Veronica Roșu, pentru pierderea tatălui. (341456)

■ Prof. Margareta Murariu și prof. Grația Lungu-Constantinescu sînt alături de prietena și colega lor, prof. Rodica Grădinaru, în marea suferință prin care trece. Sincere condoleanțe întregii familii. (341454)

■ Sincere condoleanțe d-nei profesoare Rodica Grădinaru, în aceste momente grele pricinuite de dispariția tatălui. Colectivul didactic al Liceului Economic nr. 1 Iași. (341455)

■ Cadrele didactice de la Facultatea de Biologie a Universității "Al. I. Cuza" regretă dispariția prematură a colegului lor prof. dr. IONEL PETCU. Sincere condoleanțe familiei. Dumnezeu să-l odihnească în pace! (341454)

■ Colectivul Clinicii a III-a Medicală este alături de colega Lumința Dorobăț, în aceste momente de cumplită durere pricinuite de moartea prematură a fratelui. Sincere condoleanțe. (342946)

■ Colegii de la CONEST sînt alături de ec. Silvia Arnolt și transmit condoleanțe familiei pentru pierderea suferită. (342945)

■ Dana, Rodica și Alexandru Vornicu conduc, astăzi, pe drumul fără întoarcere pe minunata lor vecină, MARIA CAZACU, suflet nobil și cald, inimă plină de bunătate și tandrețe, om deosebit care a știut să dea povețe și să mîngîie pe oricine. Nu te vom uita niciodată! (342950)

■ Georgeta și Eugenia, fiice, se despart astăzi, cu adîncă durere, de iubita lor măicuță MARIA CAZACU. Înmormîntarea are loc astăzi, 24 februarie 1996, la cimitirul "Sfîntul Vasile", orele 14,00. Lacrimi și flori pe tristul ei mormînt. (341451)

■ Familiile Pintilie, Chirilă și Țuțuianu sînt alături de prietenii lor, familia Dorobăț, în aceste momente încărcate de suferință, pricinuite de fulgerătoarea dispariție a celui ce a fost LICĂ POPOVICI. Condoleanțe întregii familii. (342949)

■ Colectivul Laboratorului "Dr. V. Rusan", din cadrul Institutului de Chimie Macromoleculară "Petru Poni", este alături de colega lor, cercetător științific Georgeta Cazacu, și-i transmite sincere condoleanțe la pierderea mamei. (342948)

■ Familia Ignat regretă dispariția celui ce a fost maistru MIHAI BORDEIANU. Dumnezeu să-l ierte! (342947)

COMEMORĂRI

Fam. Stoica Gheorghe și Elena și sora Irina, anunță împlinirea a 40 de zile de cînd a plecat dintre noi, fiul și fratele

STOICA SEBASTIAN,

lăsînd în urmă lacrimi și un gol imens în sufletele noastre. Comemorarea va avea loc sîmbătă 24 febr. 1996, ora 10.30 la cimitirul Mănăstirii "Galata".

Se împlinește un an de la trecerea în veșnicie a celui care a fost

CHIRIAC CONSTANTIN ROMEO

conf. dr. la UMF Iași. Purtînd povara durerii acestei nedrepte despărțiri și păstrîndu-i vie amintirea, familia, prietenii și colegii îl vor comemora duminică, 25 februarie 1996, la orele 13.00, la Cimitirul Eternitatea

---

Cu adîncă durere în suflet, regretăm moartea dragului și bunului nostru prieten

LICĂ POPOVICI,

la numai 21 de ani și sîntem aluturi de soția sa Lili, în aceste momente grele, transmițîndu-i întreaga noastră compasiune. Lacrimi și flori pe tristul tău mormînt, din partea lui Marius și Lala T., Puiu și Erika A., Marius și Gabi Balan.

OFERTE SERVICII

■ **Profesor, meditez matematică pentru admitere la facultate. Preț 5.000 lei/h. Telefon 128563.**

■ **Inginer, repar mașini de spălat (automate sau obișnuite), uscătoare de rufe, mașini de spălat vase, mașini de cusut, alte aparate electrocasnice. Telefon 233216, după ora 17,00. (71826)**

■ Cos fuste - 5000 lei. Telefon 221166. (342788)

■ Tehnoredactare computerizată, listare alb-negru. Calitate excepțională. Telefon 159916. (342826)

■ Meditäm română-fizică orice nivel. Profesori cu experiență. Garantăm satisfacții! Telefon 113751. (342852)

■ Inginer, repar televizoare color și AN, sonor Tele' M. Telefon 128356. (342883)

■ Student, anul IV, pregătesc la matematică elevi pentru treapta I de liceu. Telefon 146987. (342942)

LOCURI DE MUNCĂ

■ **Angajăm tonetar pentru zona Podu Roș. Comision negociabil. Relații la complexul "Globus", stand 25 (lîngă restaurantul "Familial") între orele 11,00 - 20,00.**

■ **Angajăm șofer (preferabil pensionar), fără auto, 3-4 ore pe zi, cu minime cunoștințe de mecanică. Relații la complexul "Globus", stand 25 (lîngă restaurantul "Familial"), între orele 11,00 - 20,00**

■ **Primăria municipiului Iași anunță concurs în data de 29 februarie 1996, orele 10.00, la sediul instituției, pentru ocuparea a 5 posturi de operator date la Serviciul informatizarea serviciilor. Condiții: studii medii: liceu de informatică sau cursuri de operatori. Relații, bibliografia, documentația necesară se dau la Serviciul personal-salarizare, camera 24.**

■ **SC SEMROM SA, cu sediul în București, str. Hristo Botev nr. 1, sector 3, angajează, prin concurs, director la Complexul "Agrosem" Iași. Condiții: absolvent al Institutului Agronomic și o vechime minimă de 10 ani în agricultură. Societatea este specializată în preluarea, condiționarea, valorificarea semințelor de cereale și plante tehnice. Concursul are loc la sediul SC SEMROM SA, pe data de 15 martie 1996, orele 10,00. Relații suplimentare la telefon 016157083/12. (342902)**

■ Agenția pentru Protecția Mediului Iași scoate la concurs 2 posturi de șofer - treapta profesională 3, cat. B, C. Condiții de angajare: domiciliul stabil în Iași, vechime 5 ani. Relații la telefon 147365. (342989)

CORPO SAN

societate specializată în servicii medicale mobile

oferă.

ASISTENȚĂ MEDICALĂ NON STOP

Corpo San va sta la dispoziția dumneavoastră 24 de ore din 24.

În orice moment din zi sau din noapte veți putea beneficia de serviciile **Corpo San,** dînd un simplu telefon. Un echipaj medical de înaltă calificare se va deplasa de fiecare dată, în maximă urgență, la dumneavoastră.

Sistemul de asistență medicală de urgență la domiciliu devine o realitate.

Un simplu telefon și **Corpo San** va fi acolo unde este nevoie de ajutor.

Vă reamintim pe scurt serviciile pe care **Corpo San** vi le oferă

NON STOP!

- consultații medicale la domiciliul pacientului, cu deplasare la pacient în regim de maximă urgență
- tratamente de urgență la domiciliul pacientului
- transportul și internarea pacientului în cazuri de necesitate
- analize de laborator la domiciliul bolnavului
- tratamente injectabile, intravenoase și intramusculare, la domiciliul pacientului
- eliberarea de rețete în regim compensat, precum și eliberarea altor acte medicale.

Apelați

NON STOP

Corpo San la telefon

113.130.

SOSIM IMEDIAT!

COMPANIA DE TURISM

NET

Excursii în:

TURCIA

9.03.1996

GRECIA

23.03 - 31.03.1996

170 USD + 200.000 lei, 7 zile

Asigurăm transport GERMANIA și FRANȚA și asistență obținere viză pentru FRANȚA.

Serbările Mărțișorului

1- 3 martie

Vatra Dornei

22.000 lei

Casa Modei -mezanin

Telefon **117596**.

Dr. AILIOAIE

- medic primar

- DOCTORUL FAMILIEI permanent.

Tel. ***25.11.17.***

Executăm documentații pentru licențe de fabricație. Telefon 032/252204.

INTERFON DE ACCES CU CARTELĂ

pentru siguranța scării blocului.

ELECTRA SRL

Telefon: 032-126276

Transport marfă și persoane cu Break Diesel, 145 lei/km.

Telefon ***129995*** sau ***141464***.

Societate comercială de proiectare

întocmește în regim de urgență documentații tehnice, pentru obținerea avizelor PSI, pentru orice fel de construcții. Relații zilnice la telefon **149939**, orele 12.00-20.00.

DR. IORDACHE CONSTANTIN, MEDIC PRIMAR PEDIATRU,

oferă

consultații

la domiciliul copiilor bolnavi.

Tel. **214001**.

FELICITĂRI

Din partea lui Tibi : Zîmbete fericite să-ți lumineze fața și vise plăcute să-ți umple veșnic viața.

Pentru scumpa bunică

TINCA NEAGA.

Din partea copiilor Cristina, Doina, Sergiu pentru cea mai bună mamă

TINCA NEAGA,

cu ocazia zilei de naștere un sincer și călduros

LA MULȚI ANI !

și multă fericire alături de cei dragi.

Din tot ce-i mai frumos pe lume/Din tot ce omul și-ar dori/Noi ți le oferim pe toate/Și fericire zi de zi,

"LA MULȚI ANI!"

pentru

COSTEL FERARU

din partea soției și fiicelor.

"LA MULȚI ANI!"

pentru

IOSIF STOLNICU

la împlinirea vîrstei de 50 de ani, din partea soției Maria, a copiilor Veronica, Mihaela și Lucian și ginerelui Gilbert. Sănătate și fericire alături de cei dragi.

Soția, copii, ginerii, nepoții urează dragului lor

MIHAI PINTILIE

cu prilejul ieșirii la pensie o viață lungă cu bucurii și sănătate.

Să rîzi chiar dacă sufletul îți plînge,
Să poți păstra ce alții vor s-alunge
Să poți să știi cînd alți te înșeală
Să te ridici cînd alții te doboară
Și cald să fie chiar dacă afară ninge
Aceasta este arta de-a învinge. Pentru

VIOLETA OCNEANU

cu dragoste din partea prietenului Cătălin cu ocazia aniversării zilei de naștere.

LA MULȚI ANI !

LA MULȚI ANI!

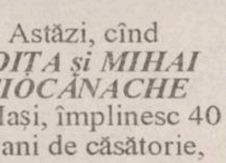

Astăzi, cînd *ZOIȚA și MIHAI CIOCĂNACHE* din Iași, împlinesc 40 de ani de căsătorie, copii Mircea și Mariana, ginerele Vili, nora Lidia, împreună cu nepoții Dănuț și Bogdan, le urează multă sănătate, fericire și un călduros

AGENDA OMULUI DE AFACERI

MIXT COM SRL

vinde en gros:

- produse cosmetice:
- Colgate Palmolive cu 3% sub prețul fabricii;
- Farmec Cluj - AC -0%
- deodorante gama Fa, Denim, Impulse, Rexona, 8x4, Extase, Fleurs de Paris
- fixativ, neofix, soluție permanent la rece
- detergent

Complex Comercial SIRAJ, stand 3C, tel. 213482

MICRO AT

execută:

- tavane suspendate

Tel/PCFax 032.215835

ELECTRONIC RESEARCH CENTER

486 DX4/100 Mhz

4MB RAM, Color Monitor 14"LR
850 MB HDD, SVGA 512 KB

2.799.000 lei

tel: 271058

ETNIS SRL

Partener comercial al firmei germane Vaillant, pentru zona Moldova, vă oferă

Centrale și cazane pentru încălzit

- pe combustibil lichid sau gaz
- electrice

Asigurăm: montaj, service și garanție 3 ani.
Produsele se vînd și cu plata în 6 rate lunare.

Str. N. Iorga nr. 7D, bl. F5, tel. 230113, fax 232690

S.C. STAMINALCO S.A.CRAIOVA
filiala Bacău

în cadrul S.C. „LEGUME-FRUCTE" S.A. Bacău

îmbuteliază și livrează băuturi alcoolice „UNCLE SAM" de cea mai bună calitate, la cele mai avantajoase prețuri.

- Rom, vodcă = 980 lei
- Lichioruri = 1150 lei
- Rachiuri = 890 lei etc.

Prețurile nu includ TVA.

Relații: Bacău, str. Stejarului nr. 3 tel. 134800, int. 51

TRANSCOM SA

efectuează

- transport auto
- reparații auto

închiriază spații de parcare

Str. Aurel Vlaicu 54, tel./fax 173636, 173078

ZACORA SRL

oferă:

- congelatoare, frigidere
- televizoare, mașini de spălat marca EDESA - Spania

Plata în 4-6 rate lunare, fără dobîndă !

Telefon: 032/252914, 032/157034

VEGA SRL

Furnizează și montează:

- Pereți din gips
- Plafoane suspendate din carton gips, aluminiu tip trafor panouri din fibre minerale
- Faianță, gresie, marmură
- Var lavabil, ciment adeziv
- Corpuri de iluminat Reggiani
- Tîmplărie din aluminiu

Str. Sfîntul Lazăr 33, tel. 032- 131908

ȘANTIER NR. 9
INSTALAȚII SA Iași

lansează construcția de locuințe cu plata în rate eșalonate pe termen de 15 ani cu dobînda de 15% pe an.

Str. N. Iorga nr. 26A, et. I, cam. 25-28, Tel/Fax: 133073
Contact: Hogaș Constantin - director

SC MOLID SRL

instalează

SISTEME DE SECURITATE

- sisteme electronice de alarmă
- dispecerat de supraveghere, non stop
- alarmarea echipei mobile de intervenții

INDEPENDENT GUARD SECURITY.

Hotel UNIREA, cam. 1212
tel. 032/142110, int. 1212, tel. 032/214564

AGENDA OMULUI DE AFACERI

SCR MOLDOVA SA

fostă ICRA
Primește cupoane nominative și certificate de proprietate prin subcentrul de înscriere la sediul societățil din Calea Chișinăului nr. 35 (lîngă PANGRAN - CIMP IAȘI) în zona industrială, între orele 10-15, tel. 137770, 137780.
Persoanele care depun pentru SCR MOLDOVA SA IAȘI nu plătesc taxa de depunere de 2000 lei.

S.C.T. MOLDOVA S.A. Iași

desface o gamă largă de produse de cofetărie și patiserie de o calitate deosebită, la prețuri avantajoase prin restaurantele
MOLDOVA, TRAIAN, UNIREA și IAȘUL
executate în laboratoarele proprii.

Primim comenzi pentru diverse ocazii în cantități nelimitate.

Relații suplimentare la telefoanele: Moldova - 142225, Traian - 143330, Unirea - 142110, Iașul - 116559.

TOFAN GRUP SA
Filiala Iași

comercializează
anvelope și camere auto

Str. Ghica Vodă 1B (demisol), tel. 114782
Contact: Cornel Arcip, Director

PROFAMILIA

oferă

analize de laborator
(hematologie, biochimie, bacteriologie)

Str. Chișinăului nr. 11C, sc. D, parter, tel. 230431
Contact: Dr. Emil Ghiorghiță, Director

PETRA SRL

societate mixtă româno-germană
- transformatoare toroidale de retea în gama 15VA - 5000 VA
- rebobinări motoare și transformatoare electrice
- acționări electrice și automatizări
- lămpi si becuri cu halogen 20, 50 W
- proiectoare si becuri cu halogen 100(150)W, 300(500)W
- reclame luminoase
- componente electonice și aparatură, import Germania

str. Împăcării nr. 27, tel. 125808, fax 221281

SAXON'S

execută
- ștampile expres
- cărți de vizită de lux
- ecusoane plastifiate
- panouri luminoase

Str. V. Lupu nr. 122, bloc B6, sc. C - parter
Tel./Fax: 175217

SC REXIM SRL

vinde
- **vin**
- **vodcă**
- **lichior**
- **dulciuri**
- **țigări**

Str. Tătărași nr. 68 (vis-a-vis Piața Chirilă)

NEDO SRL

execută la comandă:
- jaluzele orizontale din aluminiu, tip oglindă
- jaluzele verticale din material textil hidrofobizat
- execută vopsiri cu pulberi în cîmp electrostatic

Iași, str. Iarmaroc 26, tel. 032-130894, 232664, fax 147986

FLEXAL

execută la comandă

jaluzele orizontale din aluminiu cu lățimea lamelei de 22 mm.

Iași, str. M. Varlaam nr. 5, tel. 032/233298.

CLAVAGET SRL

oferă prin magazinele sale
din incinta COAFOR - Piața Unirii
și COAFOR - "Super Copou"
Produse COLGATE-PALMOLIVE, FARMEC, FA
Produse electronice și electrocasnice

Tel. 213362

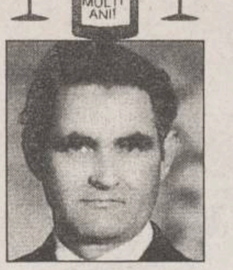

Pentru
CIOCĂNACHE MIHAI
din Iași cu ocazia zilei de naștere soția Zoița, copiii Mircea și Mariana, ginerele Vili, nora Lidia, împreună cu nepoții Dănuț și Bogdan îi urează multă sănătate, fericire și în călduros
LA MULȚI ANI!

PIERDERI

■ Pierdut acte pe numele Valentin Pleșu, din Huși. Recompensă deosebită. Sunați la telefoanele: 172746 sau 177071/ Iași.

LOCURI DE MIUNCĂ

Casa de copii Primăverii Iași, cu sediul în B-dul Primăverii nr. 36, anunță organizarea concursului pentru ocuparea postului de bucătar calificat. Concursul va avea loc pe data de 14 martie 1996. Încrierile la concurs se fac pînă la data de 12.03.1996 la sediul unității. Relații suplimentare la telefon 135497.

EROM SA IAȘI
angajează urgent
MAGAZIONER.
Condiții:
- absolvent de liceu economic
- vîrsta maximă 30 ani.

Informații la tel.
125405, 126105.

S.C. RUDH ROMÂNIA S.R.L
Caută reprezentanți comerciali pentru demonstrații la domiciliul cumpăratorilor.
Se cer:
-conversație plăcută și corecta;
- abilitate în relații interumane;
- un cerc de relații apt spre a fi folosit ca baza de lucru.

Se oferă:
- salariu fix;
- cîștiguri nelimitate din comision și prime;
- timp de lucru scurt și flexibil;
-posibilitatea păstrării unui al doilea loc de muncă.

Interviul va avea loc luni 26 februarie, între orele 9.30 - 17.00, la sediul firmei din str.Stejar, nr. 58, bl. T2, ap.24, telefon 179915(pînă la ora 17.00).

MULTINATIONAL PHARMACEUTICAL COMPANY
willing to improve the promotion and sales of its products is looking for
MEDICAL REPRESENTATIVES
The canidate will have the following qualifications and qualities:
-phisician or pharmacist;
-residency in Iași;
-good english skills;
-driving license;
-desire for travelling.

If you feel you are the right person for this job, please send your CV and a recent photo to:
Căsuța Poștală 37-114, Oficiul Poștal 37 BUCUREȘTI.

LICITAȚII

■ FEDERALCOOP Iasi, cu sediul în str. Sf. Lazăr nr. 39-41, organizează luni, 4 martie 1996, orele 10.00, LICITATIE PUBLICĂ pentru vînzarea unui mijloc de transport, camion R.D. 8135 de 7,5 tone capacitate, din dotarea CONSUMCOOP Mircesti. Relatii la telefon 132223 sau la CONSUMCOOP Mircesti, jud. Iasi. (342938)

■ BANCA COMERCIALĂ "ION TIRIAC" - sucursala Iasi - vinde la licitație publică (prin executor judecătoresc), în ziua de 1 martie 1996, orele 9,00, în comuna Tomesti, jud. Iasi, următoarele bunuri apartinînd SC DORGEL SRL: gater pentru táiat busteni cu dotári auxiliare; macara "Pioneer", în functiune; două circulare cu motor, în functiune; trei remorci auto, în functiune; un tractor U 650, în functiune. Relatii suplimentare la telefon 211740/ interior 21. (341452)

MULȚUMIRI

Doresc să multumesc în mod deosebit domnului doctor Theodor Stamate, medic primar chirurg la clinica "Chirurgie plastică și reparatorie" din Spitalul de Urgență Iași, pentru ajutorul de un înalt profesionalism oferit în reducerea handicapului fizic suferit în urma unui accident rutier din anul 1994. Doresc să multumesc și echipei de medici rezidenți și personalului medical care a contribuit la această realizare. O pacientă fericită, Gabriela Statache.

DIVERSE

■ Tribunalul Iași, dosar nr. 4075/'95, citează pe numitul Petru Solescu în procesul de divort cu sotia sa, Anisoara Solescu, pentru data de 3 martie 1996, orele 8,00. (342925)

■ Societate specializată în materiale de constructii caută reprezentanti pentru Iasi, Vaslui, Bîrlad, Botosani, Suceava. Telefon 115070, zilnic, orele 9 - 11. (342912)

CENTRUL DE PERFECȚIONARE AL MINISTERULUI CULTURII BUCUREȘTI
CASA DE CULTURĂ A SINDICATELOR IAȘI
organizează
ȘCOALA SUPERIOARĂ DE SECRETARIAT
Se studiază:
- Tehnica activității de secretariat
- Stenodactilografie
- Utilizarea P.C. - urilor.

Tehnoredactare computerizată
- Limba engleză
- Elemente de contabilitate.

Școala va funcționa în perioada 4 martie - 20 iulie 1996.
Se eliberează diplome recunoscute.
Relații la tel. 135158.

***R.A.* "CITADIN"**
Iași
anunță pe toți cei ce doresc cumpărarea unei locuințe și întrunesc condițiile O.G. 19/1994 (tineri căsătoriți cu vîrsta ambilor soți sub 30 ani, invalizi de gr. I și II, handicapați care nu au avut și nu au o locuință în proprietate) să se prezintre la sediul din str. Smîrdan nr. 5 pentru a-și întocmi un dosar în acest scop.
De asemenea cei ce au dosare înregistrate sînt invitați să-și completeze sau să-și actualizeze datele de la dosar (dacă este cazul) pînă la data de ***8 martie 1996***.
Cu dosarele complete pînă la această dată se va întocmi lista de prioritate nr. 4.

SC AUTOTRANSPORT SA Iași - Școala de Șoferi, primește înscrieri pînă la data de 29.02.1996, pentru cursurile de șoferi amatori cu o durată de 7 săptămîni, care încep la data de 01.03.1996.Relații suplimentare la telefon: 173621, 175868 sau la sediul Școlii din Șoseaua Ungheni nr.2 unde se poate ajunge cu tramvaiul nr.3 spre Dancu, stația Hotel "Basarabia".

La aniversarea a 10 ani de la absolvirea Facultății de Matematică-Informatică rugăm colegii să telefoneze la **152627**.
Avramescu

☎ TELEFOANE UTILE

☎ SALVARE: 961
☎ POMPIERI: 981
☎ POLITIE:
Inspectoratul Județean Centrala 140720; Dispecerat 146666; Municipiu Centrala 140020 Dispecerat 146840/955 Ofițer de serviciu 146850; Serviciul Circulație - 140070.
☎ SERVICII MEDICALE MOBILE CORPO-SAN (asistență medicală non-stop de urgență la domiciliu): 113130
☎ PROTECTIA MUNCII.: 116139
☎ ASOCIATIA ROMÂNĂ ANTI-SIDA, HOTLINE SIDA: 210024
☎ AGENȚIA C.F.R.: 147673
☎ INFORMATII GARĂ: 146333
☎ AUTOGARĂ: 146587
☎ TAXICOM, dispecerat: 953, 146593
☎ GO-TAXI, dispecerat: 145530
☎ TAXI ROMARIS, dispecerat: 215555, 222222
☎ TAXI LYONTRANS, dispecerat: 116330
☎ AGENȚIA TAROM: 115239
☎ INFORMAȚII AEROPORT: 178126
☎ STAȚII PECO: Baș Ceauș - 176865; Aurel Vlaicu - 175872; Bucium - 132891; Crisan - 112182; Păcurari - 164142; Sărărie - 147480.
☎ A.C.R. - informatii utile: 112345, 130177.
☎ DISPECERATE: R.A. Gaz-Metan - 141737; R.A. Apă-Canal - 142451 (centrala - 215410); Renel - 147070, deranjamente - 929; Termoficare - 141956; R.A. Locuinta - 112434; Telefoane - Deranjamente - 921; Protecția mediului - 147010.
☎ GARDA FINANCIARĂ: 114065, 12427.
☎ ADMINISTRATIA FINANCIARĂ: 143030
☎ TRIBUNAL: 146300
☎ PROCURATURĂ: 212566
☎ CAMERA DE COMERȚ: 117757
☎ CENTRUL MILITAR JUDEȚEAN: 146370
☎ STATUL MAJOR JUDEȚEAN DE APĂRARE CIVILĂ: 214470
☎ HOTELURI: Moldova - 142225; Traian - 143330; Unirea - 142110; Continental - 114320; Sport - 232800.
☎ POLICLINICA CU PLATĂ: triaj informatii - 117244
☎ OFICIUL JUDETEAN PENTRU PROTECTIA CONSUMATORILOR: 145392.
☎ LABORATOR ANALIZE "PRO FAMILIA": 230431
☎ Servicii de pază și protecție, intervenții GUARD SECURITY: tel: 210094; tel/fax: 212658.
☎ Vama Nicolina - 142817
☎ Punct vamal Of. Poștal 13 - 113093
☎ Directuia Regională Vamală Iași - 127779; 130154

REPARAȚII

☎ Tîmplărie - 158588
☎ Rașchetat parchet - 126923
☎ Hidroizolații terase, subsoluri, garaje - 174340
☎ Închideri balcoane - 117512
☎ Sobe, construcție-curățire - 177878
☎ Instalații sanitare - 160164
☎ Reparații masini de spălat rufe, vase, mașini de uscat, rebobinări motoare - 173204
☎ Frigidere - 251006; 220859
☎ Aragaze - 132141

☎ TELEFOANE UTILE: FARMACII

1. **SEMIS** - Străpungere Silvestru nr.7
zilnic : 8.00-20.00
☎ **210.542**

2. **FARMACON** - Gavril Muzicescu (lîngă Palatul Telefoanelor)
zilnic : 8.00-21.00
sîmbăta : 8.00-21.00
duminica : 8.00-21.00
☎ **213.050**

3. **BELLA DONNA** - B-dul Copou nr.50
luni-vineri : 8.00-19.00
sîmbata : 9.00-13.00
duminica închis
☎ **140.134**

4. **BEST FLORA** - V. Lupu 108
zilnic : 8.00-20.00
duminica : 8.00-14.00
☎ **170.219**

5. **GHIȚUN FARM** - Primăverii 11
zilnic : 7.00-20.00
sîmbăta : 8.00-13.00
duminica închis
☎ **231.876**

6. **FARMACIA GHIȚUN** - Cuza Vodă 27
zilnic : 7.00-20.00
sîmbăta : 8.00-15.00
duminica închis
☎ **147.077**

7. **MEDIFARM** - Piata Voievozilor, bl. A1-A2
zilnic : 8.00-19.30
sîmbăta : 8.00-13.30
☎ **152.847**

8. **THEOFARM** Tuțora 2
zilnic : 8.00-20.00
duminica închis
☎ **231.118**

9. **FARMACIA SF. LAZĂR** -
zilnic : 8.00-20.00
sîmbăta : 8.00-14.00
duminica : 8.00-14.00
☎ **230.153**

10. **MYOSOTIS** - Ciurchi 121
zilnic : 8.00-20.00
sîmbăta : 8.00-14.00
☎ **176.945**

11. **REMEDIA** - Str. Gării 30
zilnic : 7.30-20.00
sîmbăta : 8.00-14.00
duminica : 8.00-14.00
☎ **146.325**

12. **ANDA FARM** - Păcurari 91
zilnic : 8.00-19.00
sîmbăta : 8.00-14.00
duminica închis
☎ **252.254**

13. **GALATA FARM** - Hatman Șendrea
zilnic : 8.00-19.00
sîmbăta : 8.00-12.00
duminica închis
☎ **124.210**

14. **SALVIA FARM** - Cuza Vodă 1
zilnic : 7.30-20.00
sîmbăta : 8.30-20.00
duminica : 8.30-14.00
☎ **210.340**

15. **ALDAMED** - V. Alecsandri 1
zilnic : 10.00-18.00
sîmbăta : 10.00-13.00
duminica închis
☎ **215.500**

16. **COMFARM** Tătărași nr. 48
zilnic : 8.00-18.00
sîmbăta : 8.00-14.00
duminica : 8.00-14.00
☎ **176.728**

CARNETUL ZILEI

VREMEA

-10° - 0° C

Vremea va continua să se răcească și va fi predominant închisă. Cerul va fi noros la acoperit și pe arii relativ extinse se vor semnala precipitații sub formă de ninsoare. Vîntul va sufla slab la moderat, cu intensificări locale de 40-60 km/h din sector N-V, spulberînd sau viscolind zapada. Temperatura aerului va înregistra valori minime cuprinse între -10° și -4° C, iar maxime între -2° și 0° C. **(Regia Apele Române - Filiala Iași)**

CALENDARUL CREȘTIN-ORTODOX

✝ **Sîmbătă: Aflarea capului sf. Ioan Botezătorul**

✝ **Duminică: Sf. Tarasie, arhiep. Constantinopolului; sf. mc. Alexandru și Ipatie**

FARMACII DE GARDĂ

Farmacia nr. 2, Piața Unirii (tel. 116029).

SPITALE DE GARDĂ

Sîmbătă: Spitalul "Spiridon" (tel. 142730): Clinica a III-a Medicală; **Spitalul de Urgență** (tel. 140690); **Maternitatea "Elena Doamna"** (tel. 210390/ 210394/210392).

Duminică: Spitalul "Spiridon" (tel. 142730): Clinica a II-a Medicală; Clinica I Chirurgie; **Maternitatea "Cuza Vodă"** (tel. 143320).

PRO TV

Sîmbătă: ■ 8,00 Desene animate ■ 9,30 Film serial: Flipper, ep. 11 ■ 10,00 Film artistic: Un soarece în spațiu (UK, 1963) ■ 11,30 Lumea filmului ■ 11,50 Sport extrem ■ 12,20 Motor Sport Magazin ■ 12,50 Doar o vorbă să-ti mai spun... ■ 12,55 Știrile PRO TV ■ 13,00 Tenis: ATP Magazin ■ 13,30 Schi: Campionatul Mondial - Sierra Nevada ■ 14,10 Patinaj artistic: Gala Sankt Petersburg ■ 15,00 Fort Boyard, ep. 11 ■ 16,30 Film serial: Dosarele X (r) ■ 17,30 Desene animate: Duckman, ep. 13 ■ 18,30 Film serial: Seaquest, ep. 11 ■ 19,00 Ciudățeniile lumii, ep. 13 ■ 19,30 Știrile PRO TV ■ 19,55 Doar o vorbă să-ti mai spun ■ 20,00 Film artistic: Arunc-o pe mama din tren (SUA, 1987). Regia: Danny De Vito. Cu: Danny De Vito, Billy Crystal, Anne Ramsey ■ 21,50 Știrile PRO TV ■ 22,00 Film serial: NYPD Blue. Viața de polițist, ep. 13 ■ 23,00 Film serial: Lege și Ordine, ep. 12 ■ 0,00 Știrile PRO TV ■ 0,05 Sport la minut - stiri sportive ■ 0,30 Fotbal: Campionatul Spaniei ■ 2,00 Film serial: NYPD Blue. Viață de politist (r) ■ 3,00 Film serial: Lege și Ordine (r) ■ 4,00 Fotbal: Campionatul Spaniei (r) ■ 5,30 Schi: Campionatul Mondial - Sierra Nevada ■ 6,10 Tenis: ATP Magazin ■ 6,45 Fort Boyard.

Duminică: ■ 8,00 Desene animate ■ 9,30 Film serial pentru copii: Insula misterioasă - ecranizare a romanului cu același nume de Jules Verne. Ep. 6 ■ 10,00 Film artistic: Arunc-o pe mama din tren (SUA, 1987) ■ 12,00 Film serial: Seaquest (r) ■ 12,50 Doar o vorbă să-ti mai spun... ■ 12,55 Știrile PRO TV ■ 13,00 Divertisment ■ 13,30 Film serial: Gesturi însemnate, ep. 12 ■ 14,30 Baschet NBA: La lackers - Dallas ■ 15,30 Fotbal: Il Calcio. Transmisiune în direct ■ 17,30 Talk Show: Fată în fată cu Ilie Serbănescu ■ 18,30 Film serial: Beverly Hills, ep. 7 ■ 19,30 Știrile PRO TV ■ 19,55 Doar o vorbă să-ti mai spun ■ 20,00 Film artistic: Idilă pentru o piatră pretioasă (SUA, 1984). Regia Robert Zemeckis. Cu: Michael Douglas, KathleenTurner, Danny De Vito ■ 21,50 Știrile PRO TV ■ 22,00 Film serial: Verdict: crimă!, ep. 12 ■ 23,00 Fotbal: Il Calcio ■ 0,45 Sport la minut - stiri sportive ■ 1,00 Baschet NBA: Orlando Magic - Chicago Bulls.

TELEVIZIUNEA NAȚIONALĂ

Sîmbătă: ■ 7,00 La prima oră. Buletin meteo; Informații utile; Gimnastica de dimineață; Desene animate; Revista presei; Puncte cardinale; Agenda zilei; Maxima zilei. ■ 8,50 Tip-Top, Mini-Top. Prima editie din 1996 a concursului de muzică si dans pentru copii. ■ 9,50 Film serial pentru copii: "Drumul spre Avonlea (Canada). Ep. 22 ■ 10,40 Matineu muzical. Misteriosul Mozart (III). Prezintă Peter Ustinov ■ 11,25 Pas cu pas. Emisiune de stiintă pentru tineret. Revista presei de stiintă; Istoria automobilului; Noutăti tehnico-stiintifice; Cercetarea românească: geografia informațională; 50% reducere: cum ne cumpărăm un video?; A - tehnic: Sfaturi practice pentru nepricepuți. ■ 12,10 Ecranul. Programul "Eureka - audio vizual": o sansă de integrare europeană a cinematografului românesc; Primplan: Jim Carrey; Filme în premieră pe marele si micul ecran. ■ 12,55 Pleiade - Repere istorice. Principatele Române si războiul Crimeii; Gurile Dunării la 1856; "Virtutea Aeronautică" si purtătorii ei; Viața parlamentară în 1928-1938. ■ 13,45 Actualități ■ 13,55 Campionatele Mondiale de schi alpin - proba feminină de slalom special (manșa a doua). Transmisiune directă de la Sierra Nevada (Spania). ■ 15,00 Ora 25 - Tranzit TV. Desene animate: Chip si Charly; Noi si alte animale; Muzică; Ei și filmul; Reportaje; Umor; Film documentar: "Experienta arabă" (II); Filme seriale: "Polițiștii" și "Liceeni îndrăgostiti"; Mapamond. ■ 19,00 Teleenciclopedia. Impresionismul; Cîinele Dingo; Catastrofe cosmice; Ernest Shackleton - explorator. ■ 19,45 Actualități ■ 20,15 Film serial: "Caracatita 7" (Italia, 1994). Cu: Patricia Millardet, Ennio Fantastichini, Florinda Bolkan, Raoul Bova, Stefan Danailov. Regia Luigi Perelli. Ep. 1 ■ 21,50 Gala laureaților celei de-a 46-a editii a Festivalului cîntecului italian San Remo '96. Transmisiune directă. ■ 1,00 Film serial: Perla Neagră (Argentina, 1994). Ep. 32.

Duminică: ■ 8,00 Bună dimineața! Noutăți cultural-artistice; Informatii utile; Retete culinare; Horoscop; Reportaje; Caleidoscop; Muzică ■ 9,00 Ping, Pong! O nouă ediție a concursului "Ping, Pong" în familie. ■ 10,00 Film serial pentru copii: Aventurile lui Skippy (Australia, 1992), ultimul episod ■ 10,30 Interferente spirituale. Brâncusi, cioplitorul de suflete. ■ 11,25 Din albumul celor mai frumoase melodii populare ■ 11,50 Viata satului. Avancronică la campania de primăvară; Privatizarea în derulare; Poșta emisiunii; Buletin bursier. ■ 13,15 Film serial: Visînd la Jeannie (SUA). Ep. 4 ■ 13,45 Actualități ■ 13,55 Campionatele Mondiale de schi alpin: proba masculină de slalom special (manșa a doua). Transmisiune directă de la Sierra Nevada (Spania). ■ 15,10 Video-magazin. Aproape de inimă; Unde fugim de-acasă? Fireste în... poezie cu Marin Sorescu; Desene animate; Gala umorului românesc - laureati ai anului 1995. Secvente din spectacolul organizat de Asociația Umoriștilor Români; Săgeți tandre pentru... inimi fragile! Mărtisoare în avanpremieră; Cînd ne-a ales Eminescu... 25 februarie 1866 - data debutului poetului la revista "Familia"; Serialul emisiunii: Treptat-treptat; Brașov în inima timpului - 725 de ani de atestare documentară a orașului; Dedicații muzicale; Pămîntul din cerul inimii - 120 de ani de la nasterea lui Constantin Brâncuși ■ 17,35 A doua alfabetizare ■ 17,50 Serial S.F.: Star Trek - Generația următoare (SUA); ep. 112: Siluiri ■ 18,45 A doua Românie. Românii din Germania (I) ■ 19,15 Robingo. Joc-concurs interactiv, dotat cu cîstiguri exceptionale, în care participanti, spectatori si telespectatori trăiesc aceleași emotii! ■ 19,55 Publicitate ■ 20,00 Actualități. Agendă europeană; Buletin meteo ■ 20,45 Publicitate ■ 20,50 Film artistic: Martorul (SUA, 1985). Cu: Harrison Ford, Kelly McGillis. Regia Peter Weir. ■ 22,45 Tragerile Loto Special 6/49 si Noroc ■ 22,55 Filmele săptamînii ■ 23,00 Duminica sportivă ■ 23,30 Actualități ■ 23,45 MTV. 3 from 1 ■ 0,15 Film serial: Sete (Grecia), ep. 2 ■ 0,45 Avanpremieră ■ 0,55 Nocturna lirica. Din Fonoteca de Aur: Ștefan Baciu.

Sîmbătă: ■ 7,00 Întîlnirea de sîmbătă. Program al Studioului TVR Cluj-Napoca; Jurnal în retrospectivă; Film serial: Natacha (ora 7,10); Rubrică în limba germană: Un volum de poezii si autorul lui - Michael Keppel (ora 7,45); Rubrică în limba maghiară: Portretul unui oras - Bistrita; Ancheta emisiunii; Teatrul de păpuși (ora 8,00); Magazin de sfîrșit de săptămînă: Desene animate: "Sandy Bell"; Incursiune în necunoscut - "India secretă" (II); Sport; Umor; Cîntece care rămîn... cu Vera Coroianu; "Bravo!" - concursul emisiunii; Film serial: "Politia intervine (ora 11,00). ■ 12,00 MTV. Disco Dance ■ 13,00 TVR Timisoara. Care pe care! Emisiune concurs ■ 13,30 Est Meridian Magazin de sfîrșit de săptămînă. Program al Studioului TVR Iasi. Muzica sfîrșitului de anotimp ■ 15,55 Desene animate: "Dragonii gemeni" (Japonia, SUA - 1993) ■ 16,20 Film serial: "Inimă sălbatică" (Mexic). Ep. 91 ■ 17,05 Itinerare spirituale. Timpul catedralelor. Ep. 3 ■ 17,30 Serata muzicală TV ■ 20,30 Pariati pe campioni ■ 21,00 TVM. Mesager ■ 21,30 Planeta Cinema. Mari actori români ■ 22,00 Săptămîna sportivă ■ 22,30 Film serial: Santa Barbara (SUA). Ep. 350 ■ 23,15 Alfa si Omega. Interferente spirituale. Stiri si informații din viata cultelor; Monumente date uitări - capela Sfînta Ecaterina; Aberațiile sexuale și morala crestină. ■ 0,15 Jazz alive show. Eric Le Lonn si trompeta sa (II). Documentar La Sept.

Duminică: ■ 7,00 5 x 2. Magazin duminical. Program al Studioului TVR Iasi. Pregătiți-vă pentru ziua de mîine. ■ 13,00 MTV. Greatest Hits ■ 14,00 Film artistic: Atunci i-am condamnat pe toți la moarte (România, 1972). Cu: Amza Pellea, Cristian Șofron, Ion Besoiu, Gheorghe Dinică, Ioana Bulca, Octavian Cotescu, Iurie Darie ■ 15,40 Un zîmbet pentru vîrsta a treia. Invitat prof. dr. Cantemir Riscutia. ■ 16,10 Desene animate ■ 16,20 Film serial: Inimă sălbatică (Mexic), ep. 92 ■ 17,05 Fotbal fără frontiere. Turneul echipei reprezentative în Thailanda - reportaj realizat la Bangkok; Post-scriptum la Super-Cupa Europei; Campionatul spaniol în plină desfășurare; Corespondentă de la Sofia; Avancronica sezonului intern de primăvara. ■ 19,30 Film serial: Puterea, pasiunea (Australia, 1990). Ep. 3 ■ 20,00 De la egal la egal cu Florin Piersic... fără glume, dar la 60 de ani. ■ 21,00 TVM. Mesager ■ 21,30 Descoperirea planetei. Sub răsuflarea marilor lacuri ■ 22,00 Ritmuri muzicale cu: Lolita, Pedro Mondoa, Amalia Barrios, grupul "Mondragan" (TV Spaniolă) ■ 22,15 La puterea a doua ■ 23,00 Film serial: Santa Barbara (SUA), ep. 341 ■ 23,45 Sade Live. Filmul concertului extraordinar sustinut la San Diego (SUA).

Filmele acestei săptămîni

"T-Force"

Producție SUA, 1994.

Film polițist cu tentă SF

Premieră

Cinema"Victoria"

(Telefon. 112502)

ora 9,00 - **1000 lei**

orele: 11.00; 13.00; 15.00; 17.00; 19.00

- 1800 lei

"Ace Ventura - un nebun în Africa"

Producție SUA, 1995.

Comedie cu Jim Carrey

Premieră.

Cinema "Republica"

(Telefon: 114327)

ora 9,00 - **900 lei**

orele: 11,00; 13,00; 15.00; 17.00; 19.00 -

1800 lei

"Johnny Mnemonic"

Producție SUA, 1995.

Thriller SF cu Keanu Reeves

Cinema "Copou"

(Telefon: 145738)

ora 9.00 - **600 lei**

orele 11.00; 13.00; 15.00; 17.00 - **1200 lei**

"Stare de fapt"

Producție România 1995.

Dramă Regia Stere Gulea

19.00 - **1200 lei**

"Tântălăul și gogomanul".

Producție SUA, 1995.

Comedie cu Jim Carrey și Jeff Daniels

Cinema "Dacia"

(Telefon: 164740).

ora 9,00 - **500 lei**

orele: 11.00; 13.00; 15.00; 17.00; 19.00 -

1000 lei

TELEVIZIUNI LOCALE

TVR IAȘI

Sîmbătă: Pr.II, orele 13,30 - 15,55 - Est Meridian Magazin de sfîrșit de saptamîna. "Muzica sfîrșitului de anotimp". ■ Ritmuri de ieri si de azi ■ Povestea unui început ■ Sunetul muzicii ■ 14,00 Film serial: Poldark (r) ■ Magic Mix ■ Lumea în oglindă: "Noi despre noi înșine" ■ Din comoara folclorului nostru ■ Desene animate ■ Dedicatii muzicale ■ Concursul emisiunii

Duminică: Pr.II, orele 7,00 - 13,00 - "5 x 2". "Pregatiti-va pentru ziua de mîine". Cît costa informatia? ■ A vinde = a negocia ■ "D-ale privatizării: sondaje de opinie, reportaje, microanchete ■ Elemente de diagnostic financiar ■ Mic dictionar economic: "A" - "Actiune" ■ 8,00 Tara lui Piticot ■ De dragoste si dor: Orchestra "Balada" din Iasi, condusă de Marinică Botea ■ 9,00 Fascinatia muzicii: "Voces", simbolul măiestriei ■ Telerebus '95 ■ 9,45 Top 4U ■ 10,00 Film serial: Cristal - Ep. 49 ■ Oleacă de taifas. Prozatorul Grigore Ilisei în dialog cu istoricul Kurt Treptov (I) ■ Dedicații muzicale ■ 11,45 Film serial: Conspiratia (ep. 2) ■ Magazin sportiv ■ Concursul emisiunii

EUROPA NOVA

Sîmbătă: 10,00 Mati Nova: Desene animate; Reteta zilei, concursul emisiunii, modă; Moaca săptămînii. ■ 14,00 Terra: OZN - Contactul (XI); Casa Windsor. Cei 75 de ani ai Casei Regale britanice (VI); Biografia lui Sheldon Harnick (II). ■ 14,30 Europa Nova TV Chart ■ 15,30 Pasi pe orizont - "America pitorească". Cape Cod (I) ■ 16,00 Film serial: "Sărmana Clara" (prod. Argentina; cu: Alicia Bruzzo, German Kraus), ep. 68 ■ 16,45 Euromusic ■ 17,00 Caleidoscop ■ 17,15 Carusel - Iluzionism cu Vasile Vajoga ■ 18,15 Desene animate ■ 18,40 Country music ■ 18,55 Publicitate ■ 19,00 Infonova ■ 19,35 Week-end Tonomat ■ 20,30 Stadion ■ 21,00 Night Club (p.I) - Muzica, desene animate, umor ■ 21,40 Infonova ■ 21,55 Film: "Se întîmplă în rai" (prod. SUA; regia Alan Rudolph; cu: Timothy Hutton, Kelly McGillis). O fantezie în notă romantica, al carei erou ajunge printr-o întîmplare în Paradis. Doar prin dragoste se va putea întoarce la o existentă reală. ■ 23,30 Night Club (p. II). Divertisment; Concurs Super Star Show - Suni si cîstigi. ■ 0,30 Film.

Duminică: 9,05 Mati Nova: Desene animate; Power Play; Star Club I; Retus - Ace Computer; Moda pe meridiane; Star Club II; Cum vă place?; Film: "Întoarcerea cîinelui pletos" (II). ■ 14,00 Film documentar: "100 de ani de cinema" (ep. 13) ■ 14,30 Retrospectiva politică ■ 14,45 Maestrii frumusetii (II) - Christian Dior (prima parte) ■ 15,15 Film: "Calaretul palid" (prod. SUA; regia Clint Eastwood; cu: Clint Eastwood, Michael Moriarty, Carrie Snodpress) ■ 17,05 Film documentar: "Washington D.C." ■ 18,00 Lumea filmului. Premiere pe ecranele iesene; Filmul filmului "Suspecti de serviciu" ■ 19,00 Infonova ■ 19,40 Vitralii - Pasaport pentru primăvară. Teleeseu de Alexandra Hasan ■ 19,55 Staruri în concert (I) ■ 20,30 Film: "Nerds" (prod. SUA; regia Richard Gabai; cu: Linnea Quiglei, Burt Ward, Rhoda Shear). Adversitatea dintre confreriile rivale continuă chiar și după ce membrii acestora au terminat universitatea. Acum nu mai este însă vorba despre simple glume studentesti, ci despre lucruri mult mai serioase. ■ 22,00 Infonova ■ 22,10 Magazin sportiv ■ 22,25 Film serial (r): "Sărmana Clara", ep. 67 ■ 23,10 Staruri în concert (II)

TELE'M

Sîmbătă: 8,00 "Dimineti cu ferestre deschise" - 60 de minute de informatii, muzică, umor, invitati în studio, retrospectectiva saptămînii ■ 9,00 "Somn superficial" (f.). Cu William Rapoe, Susan Sarandon. O incursiune în lumea traficanților si consumatorilor de droguri ■ 10,40 "Călătorie spre stele" (do) ■ 10,55 Walt Disney prezintă - "Mami Rock' n Roll" (co.); regia Michael Schultz. Cu: Dyann Cannon, Michael Brandon ■ 13,00 Înapoi în "viitorul" agriculturii românesti ■ 14,30 Luciano Pavarotti în afara scenei (do). Selectiuni din concerte ■ 15,20 Publicitate si muzică ■ 15,30 "Căldura chinezească" (f). Un film dedicat iubitorilor de arte martiale ■ 17,00 Walt Disney prezintă - "Misterul castelului lui Dracula (f.a.) ■ 19,00 Retrospectiva saptaminii ■ 19,30 Walt Disney prezintă ■ "Meșterul casei" (co., ep. 15) ■ 20,00 Walt Disney prezintă "Golden girls" (co., ep. 15) ■ 20,30 "Marea Britanie, azi" - o privire de "culise" asupra modului în care este guvernată si condusă Marea Britanie, în viziunea persoanelor implicate - directori, functionari, medici, politicieni... ■ 21,00 "Teleportare în spatiu" (f. SF) ■ 22,30 "Casa din Rusia"; cu: Sean Connery, Michele Pfeiffer ■ 0,35 "Uitate la mine" (f. sexy); cu Lilli Carafi

Duminică: 8,00 "Dimineti cu ferestre deschise" - 60 de minute de informatii, muzică, umor; invitati în studio ■ 9,00 Medicul vă sfătuieste. Emisiune în direct cu telespectatorii ■ 9,30 Concert Tele' M ■ 10,00 Portativul muzicii usoare românesti ■ 10,30 Întotdeauna cîstigător. Emisiune-concurs pentru copii, realizată de Tele' M si Compania Coca-Cola ■ 11,00 Buena Vista prezintă - "Off Beat" (f.) ■ 12,45 Music Club Tele 'M ■ 13,00 Arii din opere celebre ■ 14,20 "Printul soarelui" (f.); cu: Cinthia Rothrock. Un film pentru toti telespectatorii care iubes artele martiale ■ 15,45 "Colectie de tablouri" (do) ■ 17,15 Muzică si publicitate ■ 17,30 Jim Henson prezinta "Fraggle Rock" (comedie pentru copii). Ep. 15 ■ 18,00 Jim Henson prezintă The Muppet Show. Ep. 15 ■ 18,30 Walt Disney prezintă "Băiatul înfruntă lumea". Ep. 15 ■ 19,00 Documentar Transtel: Situația actuală a statului african Ruanda; Normalizarea vietii în Peru; Situația dezolantă a bătrînilor din Japonia ■ 19,30 Walt Disney prezintă "Blossom" (comedie). Ep. 15 ■ 20,00 Buena Vista - prezintă: "Deceived" (f. suspans); cu: Goldie Hawn, John Heard. Adriane Davis își iubeste mama, își iubește sotul, își adoră copiii. Viata sa pare perfectă. Pînă cînd o coincidentă o face să-si pună întrebări la care nu reușește să găsească răspunsul... ■ 22,00 "Pumn furtunos" (karate); cu Bruce Lee ■ 23,40 "Invazia comandoului" (f.); cu: Michael James, Gordon Mitchell.

TELECABLE

Sîmbătă:

TELECABLE I

16,00 - 1,00 PROGRAM TELE 7 ABC

16,10 Post-meridian ■ 17,30 Cocktail ■ 18,00 Film documentar ■ 18,30 Desene animate ■ 19,00 Linia întîi ■ 20,00 Film serial - K.I.T.T. ■ 20,50 Mitică ■ 21,00 Telejurnal ■ 21,45 Film serial - Kung-Fu (ultimul episod) ■ 22,45 Reporter Tele 7 ■ 23,40 Tonomat personal ■ 0,15 Linia fierbinte

TELECABLE II

8,00 - 18,00 PROGRAM ANTENA 1

Din cuprins: Film serial - Capcană periculoasă; Observator; Film artistic - Visul mortii (horror); Film artistic - Labirintul minciunii (premieră, 1992); Film artistic - Pretul tăcerii; Film serial - Viata în trei; Film serial - Model Academy

18,00 - 3,00 PROGRAM PROPRIU ■ 18,00 Film - Nasul ■ 21,00 Film - Patrula mortii ■ 22,35 Film - Relatii mortale ■ 0,00 Gîndul serii ■ 0,05 Film - Masina ■ 1,40 Playboy

Duminică:

TELECABLE I

16,00 - 21,45 PROGRAM TELE 7 ABC ■ 16,00 Post-meridian ■ 17,30 Panorama cinematografiei mondiale ■ 18,00 Asaltul MIB ■ 18,30 Desene animate ■ 19,00 Varietăti internationale ■ 20,00 Film serial - Renegatul ■ 21,00 Telejurnal

TELECABLE II

8,00 - 18,00 PROGRAM ANTENA 1

Din cuprins: Observator; Film artistic - Trîntorii (comedie); Film artistic - Somn mortal (politist); Film artistic - Răzbunare nemiloasă (arte martiale); Film serial - Dîrzenie; Film serial - Dincolo de realitate; Film serial - Cody

18,00 3,00 PROGRAM PROPRIU

18,05 Desene animate ■ 18,30 Film - Steaua norocoasă ■ 21,00 Film - Arta tatuajului ■ 22,25 Film - Casa din munti ■ 0,00 Gîndul serii ■ 0,05 Film - Intentii periculoase ■ 1,30 Film - Inimi criminale

Radio NORD-EST

Sîmbătă: 7,00-14,30 Cu bastonul prin tîrg. Emisiune de informații, muzică concursuri si divertisment (9,00-10,00 Ora fără buletin, o emisiune pentru copii realizată de Vasilica Oncioaia și Geo Svaiter - Teatrul Luceafărul; 11,00-11,30 Divertis radio show - show radiofonic realizat de grupul Divertis în colaborare cu Ars Nova; 14,00-14,30 Buletinul de stiri și programul Actualitatea, preluate de la BBC) ■ 14,30-18,00 Cutreierînd America în week end. Emisiune de muzica country și concursuri. Realizatori: Costi Rezlescu și Andi Barbu . Transmisii în direct ale meciurilor de fotbal sustinute de echipa Poli Iasi în cadrul etapelor Diviziei Nationale. ■ 18,00-19,00 BBC: Buletinul de stiri si Actualitatea ■ 19,00-20,00 Top clasic 10. Epoca de aur a muzicii pop în 60 de minute. Realizator Sandi Leonties. ■ 20,00-21,00 Albumul săptămînii. ■ 21-21,30 Buletinul de știri si Actualitatea BBC ■ 21,30-24,00 Dedicatii muzicale. Muzica la cererea ascultătorilor. Gazde: Gabriela Gugeanu și Cătalin Elisei ■ 0,00-4,00 Weekly top 40. Emisiune realizată de Gabi Dobroiu (Radio Pro FM Bucuresti) ■ 4,00-7,00 Backtraxx USA - Voa Europe.

Duminică: 7,00-8,00 Ritmuri de înviorare ■ 8,00-8,30 BBC: Buletinul de stiri si Actualitatea ■ 8,30-12,00 Gamela cu nechezol. Emisiune de divertisment oferită ascultătorilor de Teatrul Ludic și Radio Nord-Est ■ 12,00-16,00 Mega 72,44. Realizatori: Sandi Leonties si Cătalin Elisei ■ 16,00-18,00 Nashville record (Voa Europe) ■ 18,00-19,00 BBC: Buletin de stiri și Actualitatea ■ 19,00-21,00 Clepsida cu sporturi. Emisiune de informații sportive. Realizator Septimiu Sărăteanu ■ 21,00-24,00 Dedicații muzicale. Muzica la cererea ascultătorilor. Gazde: Carmen Pinghireac si Octavian Tudorache ■ 0,00-2,00 Planet 2000 - Voa Europe ■ 2,00-3,00 Soul music - Voa Europe ■ 3,00-4,15 Albumul noptii ■ 4,15 Jazz - Voa Europe ■ 5,00-5,30 Ritmuri de înviorare.

FUNDAȚIA "EMIL ALEXANDRESCU"

În organizarea Asociației Artiștilor Plastici Iasi, sîmbătă, 24 februarie, la orele 12.00, în sala Fundației "Emil Alexandrescu", din Grădina Copou, va avea loc vernisajul expozitiei de artă plastică **"Miniaturi".** Expoziția va fi deschisă în perioada 24 februarie - 7 martie, între orele 10,00 - 17,00.

TEATRUL NAȚIONAL "VASILE ALECSANDRI"

Sîmbătă, 24 februarie, la orele 18.00, în sala Studio a Teatrului National "Vasile Alecsandri", va avea loc spectacolul cu piesa **"Nu puneți dragostea la încercare",** de George Carabin, după Basilio Locatelli. Spectacolul este realizat de studentii anului III - Actorie, de la Academia de Arte "George Enescu", în colaborare cu Teatrul Național.

TEATRUL "LUCEAFĂRUL"

Teatrul "Luceafărul" prezintă duminică, 25 februarie, următoarele spectacole: orele 10.00 - **"Aladin și lampa fermecată"**; orele 11.30 **"Dănilă Prepeleac".**

BIBLIOTECA "GH. ASACHI"

Sîmbata, 24 februarie, la orele 16.00, la Biblioteca "Gh. Asachi", va avea loc o nouă audiție, în cadrul ciclului "Istoria stilurilor muzicale". În program: **"Sonata la finele sec. al XIX-lea".** Interpretează: Viorica Tănase - vioară, Melania Botocan - la pian. Prezintă George Pascu.

MUZEUL ȘTIINȚEI ȘI TEHNICII

Muzeul Stiintei si Tehnicii "St. Procopiu" organizează sîmbătă, 24 februarie, la orele 10.00, în sala "H. Coandă" de la Palatul Culturii, lansarea volumului de eseuri **"Sufletul între teroare și sublim", de Ion Țugui.** Invitati: scriitorul Ion Tugui, Călin Dimitriu (directorul Editurii R.A.J, Coresi, Bucuresti), scriitorul Florin Gheorghiță.

SÎMBĂTĂ
24 februarie
săptămînal de divertisment
difuzat împreună cu
MONITORUL
MONITORUL de ROMAN
MONITORUL de BOTOȘANI
MONITORUL de BACĂU
MONITORUL de SUCEAVA

expres Monitorul

NR. 1

10 min. de GIMNASTICĂ

pag. 5

1996

previziuni astrale

pag. 7

pag. 6

Ce cumpărăm?
Ce ascultăm?

BALLBREAKER

AC/DC
BALLBREAKER
BALLBREAKER

pag. 4

ÎN ATENȚIA CRESCĂTORILOR DE CÎINI

epidemie care decimează puii

pag. 3

CHER

dezvăluie
secretele
frumuseții

PARANORMAL

dezvoltarea
minții

pag. 8

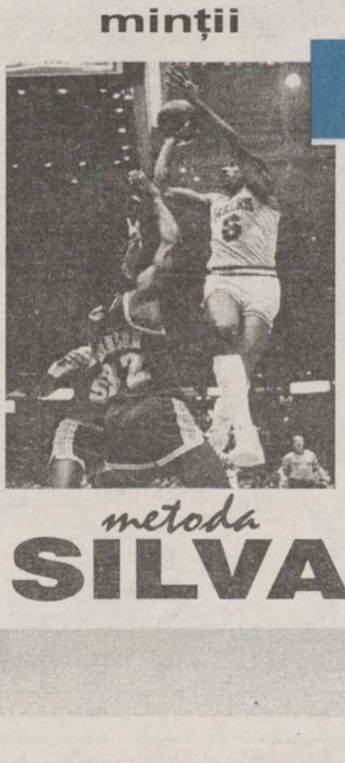

metoda
SILVA

FILMELE WEEK-END-ULUI

Sîmbătă, 24 februarie

PRO TV

16,30 Film serial: **Dosarele X** (r)
18,30 Film serial: Seaquest, ep. 11
20,00 Film artistic: Arunc-o pe mama din tren (SUA, 1987). Regia: Danny De Vito. Cu: Danny De Vito, Billy Crystal, Anne Ramsey
22,00 Film serial: NYPD Blue. Viață de polițist, ep. 13
23,00 Film serial: Lege și Ordine, ep. 12
2,00 Film serial: NYPD Blue. Viață de polițist (r)

TVR 1

9,50 Film serial pentru copii: "Drumul spre Avonlea (Canada). Ep. 22
20,15 Film serial: "Caracatița 7" (Italia, 1994). Cu: Patricia Millardet, Ennio Fantastichini, Florinda Bolkan,
1,00 Film serial: Perla Neagră (Argentina, 1994). Ep. 32.

TVR 2

16,20 Film serial: "Inimă sălbatică" (Mexic). Ep. 91
22,30 Film serial: Santa Barbara (SUA). Ep. 350

Duminică, 25 februarie

PRO TV

9,30 Film serial pentru copii: Insula misterioasă - ecranizare a romanului cu același nume de Jules Verne. Ep. 6
13,30 Film serial: Gesturi însemnate, ep. 12
20,00 Film artistic: Idilă pentru o piatră prețioasă (SUA, 1984). Cu Michael Douglas, Danny De Vito
18,30 Film serial: Beverly Hills, ep. 7
22,00 Film serial: Verdict: crimă!, ep. 12

TVR 1

10,00 Film serial pentru copii: Aventurile lui Skippy (Australia, 1992), ultimul episod
13,15 Film serial: Visînd la Jeannie (SUA). Ep. 4
17,50 Serial S.F.: Star Trek - Generația următoare (SUA); ep. 112
20,50 Film artistic: Martorul (SUA, 1985). Cu: Harrison Ford, Kelly McGillis. Regia Peter Weir.
0,15 Film serial: Sete (Grecia), ep. 2

TVR 2

14,00 Film artistic: Atunci i-am condamnat pe toți la moarte (România, 1972). Cu: Amza Pellea, Cristian Șofron, Ion Besoiu, Gheorghe Dinică.

Monitorul expres

Șef Departament Life-Divertisment al cotidianului MONITORUL
Cristian DUNAR
Echipa redacțională:
Cristina LUCAN
Ciprian IE ȘAN

"Cel mai frumos spectacol e să privești o față frumoasă" (La Bruyere)

Din secretele frumuseții

Femeile zilelor noastre sînt din ce în ce mai mult preocupate să descopere secretul frumuseții. O femeie inteligentă și educată care se respectă și se îngrijește de propria ei persoană, chiar dacă natura nu a fost prea generoasă cu ea, va reuși cu puțin efort și bun gust să devină plăcută și frumoasă. De aceea trebuie să ne preocupe îndeosebi să păstrăm cît mai mult timp un obraz frumos și tineresc, îngrijindu-l din timp, fără să ne demobilizăm la apariția primelor semne ale vîrstei.

Ce fel de ten aveți?

Îngrijirea rațională a pielii trebuie să înceapă cu un examen cosmetic de specialitate care să determine precis natura tenului. În cabinetele de cosmetică există posibilitatea unui examen complet: vizual, prin palpare, cu lupa, cu lampa Wood și cu PH-metru. Dacă însă nu vă permiteți, puteți determina natura tenului dv. și acasă.

O primă condiție care se impune este demachierea perfectă a feței, pentru a îndepărta orice alte impurități. O foiță de țigară se aplică pe diferite porțiuni ale feței, după circa trei ore de la demachiere, timp în care secrețiile pielii redevin normale. Dacă foița prezintă pete de grăsime în zare, tenul este gras; dacă aceasta nu se pătează, tenul este uscat. Dacă petele de grăsime apar numai la aplicarea pe nas, bărbie și frunte, avem de-a face cu un ten mixt (combinat). Foița de țigară se poate înlocui cu hîrtie de filtru sau cu un creion dermatograf. Cu partea neascuțită a creionului, se trage o linie apăsînd ușor. Dacă pielea se înroșește, tenul este sensibil. O adîncitură indică o piele uscată, iar înroșirea deasupra liniei indică o piele grasă.

Caracteristicile fiecărui tip de ten

■ **Pielea uscată** este fină, fragilă, ușor iritabilă, întinsă, lipsită de vitalitate, uneori presărată cu riduri fine. Cauzele care determină o astfel de piele sînt diferite: vîntul, climatul uscat, căldura din apartament, etc. Este sensibilă în special iarna cînd pot apărea pete roșii, sensibilitate remarcată și în cazul folosirii de loțiuni alcoolizate, de creme pe bază de glicerină, etc. Pielea uscată poate indica de asemenea o functionare defectuoasă a ficatului și a intestinului, uneori dereglări endocrine, mai ales ale tiroidei, secretie insuficientă a glandelor sebacee sau tulburări nervoase.

■ **Tenul gras** este lucios, lipsit de suplețe, unsuros, în special pe frunte, aripile nasului și pe bărbie. Prezintă porii dilatați, iar cu timpul, neîngrijită, capătă o culoare gălbuie. Este caracteristică persoanelor brune. Acest tip de piele este terenul favorizant al apariției punctelor negre și chiar a acneei. Pielea grasă se ridează mai greu, dar este lipsită de suplețe și frăgezime.

■ **Tenul mixt** este frecvent întîlnit. El prezintă o secreție grasă pe nas, bărbie și frunte, restul porțiunilor fiind uscate. În îngrijirile zilnice trebuie ținut cont de această caracteristică pentru a aplica produsele specifice fiecărei regiuni.

■ **Tenul senil** (îmbătrînit)- există diferente foarte mari de îmbătrînire a pielii, deoarece intervin tot felul de factori ca: ereditatea, anumite boli, diferite tulburări functionale ale glandelor cu secreție internă, abuzul de farduri, tratamente cosmetice necorespunzătoare, etc. La unele persoane aceste semne nedorite încep să apară foarte de timpuriu, debutînd printr-o uscăciune excesivă a pielii, prin apariția ridurilor, formarea bărbiei duble și a edemelor, în special la ochi.

În numărul viitor vom prezenta formele de îngrijire specifice fiecărui tip de ten. **(Ionela Mihai)**

Pentru a vă menține silueta

Calculați-vă caloriile de care aveți nevoie!

Diversele substanțe animale și vegetale pe care le consumăm se rezumă, din punct de vedere chimic, în trei principale categorii: **albuminoase, grăsimi, hidranți de carbon**, la care mai trebuie adăugate: **apa, sarea, minerale, vitamine, celuloză.**

Albumina este conținută în alimentele așa-zise plastice, adică destinate să fabrice sau să repare țesuturile organismului. Copii, din cauza creșterii au nevoie de o cantitate dublă de materii albuminoase, față de adult. **Pentru un om este nevoie de atîtea grame de materii albuminoase, cîte kilograme cîntărește.**

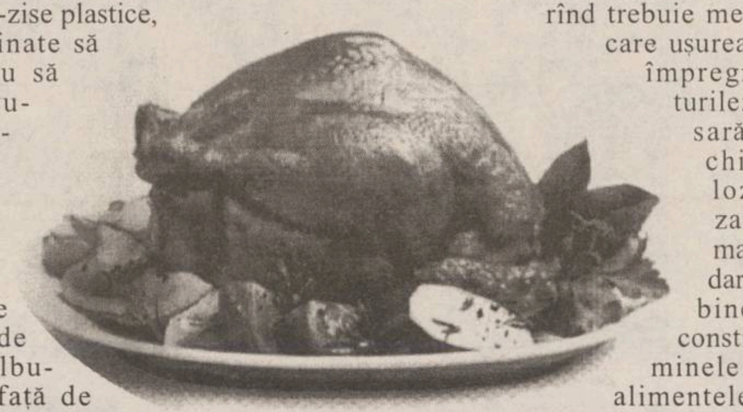

Grăsimile și hidranții de carbon sînt alimente calorifice (zahăr, amidon și derivate). Ele întrețin combustia internă, la care de fapt se rezumă viața. Un adult, dacă lucrează intens poate consuma pînă la circa 3.500 calorii, pe care trebuie să le recupereze pe cale alimentară.

Pentru a ușura asimilarea - în primul rînd trebuie menționată **apa,** care ușurează absorbția, împregnează țesuturile; sarea, necesară reacțiilor chimice; celuloza (în foile zarzavaturilor), materie inerentă, dar lucrînd foarte bine împotriva constipațiilor; vitaminele conținute de alimentele proaspete, crude, în stare naturală (fructele).

Este destul de greu, deci, de a compune o masă avînd în vedere numărul de calorii de care este nevoie.

Calorii produse de unele alimente (pentru cantități de 100 grame)

Ficat de porc	543
Cotlet de porc	380
Antricot de vacă	258
Costiță de berbec	285
Pui	200
Ficat de vacă	151
Iepure	120
Un ou	76
Un pahar de lapte	138
Orez	346
Fasole și mazăre	335
Cartofi	79
Morcovi	46
Varză	60
Zahăr	400
Unt	771
Pîine	270
Undelemn	830
Cacao	556
Ciocolată	520
Miere	320
Biscuiți	400
Nuci	500
Cireșe	60
Mere, pere	51

O hrană chiar substanțială, dar uniformă, atrage după sine tulburări digestive și slăbire. Dar este o necesitate, care se cere totuși împlinită: aceea de a varia felurile de mîncare, multe, puține, cîte sînt. Această varietate activează secretarea sucurilor digestive, care înseamnă "poftă de mîncare" ce dovedește o funcțiune digestivă normală.**(A.M. ACASANDREI)**

Construiți singuri

O ingenioasă "masă" de bucătărie

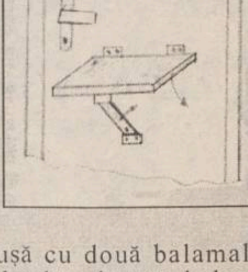

În interiorul bucătăriei, chiar pe ușă (vezi desenul), veți putea monta foarte ușor această masă, care nu vă va încurca de fel după utilizare. Masa se compune dintr-o scîndură, menținută pe ușă cu două balamale. Scîndura are dedesubt o bucată de lemn, prinsă în șuruburi. pe ușă este fixată tot cu șuruburi o altă bucată de lemn. Masa este menținută ridicată de o scîndură, prinsă de o balama. Cînd nu mai avem nevoie, scoatem scîndura din punctul de fixare.

Două lacăte pentru aceeași ușă

Este de multe ori nevoie de a dispune de un sistem care să permită ca două persoane să deschidă cu chei diferite, aceeași ladă sau ușă. Sistemul e foarte simplu și se înțelege privind desenul: pe inel se trece o vergea de fier, avînd la capete (care sînt ușor curbate) două găuri în care se fixează lacătul. Lada se poate deschide, chiar dacă descuiem un singur lacăt. **(A.M.A.)**

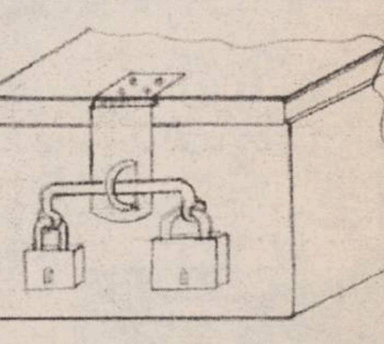

Ce recomandă Cher femeilor:

"Pregătiți-vă să transpirați și să rezistați durerii!"

La 49 de ani, Cher își poate expune corpul cu mîndrie. Nu are un gram de grăsime în plus, perfecțiune obținută prin multă muncă și perseverență

Chiar și acum, cîntăreața nu se sfiește să poarte cele mai sexy ținute.

Moda trece, Cher rămîne

La 49 de ani arată la fel de bine ca și în perioada în care cînta în duo împreună cu ex-soțul ei, Sony. Și astăzi ea își permite să poarte ținutele cele mai sexy, de care nu s-a privat niciodată. Cher recunoaște că a recurs le chirurgia estetică pentru a-și modela nasul și sînii (atît!) dar nu vede nimic rău în asta. În schimb, ea afirmă: **"Pentru remodelarea corpului și menținerea unei forme bune, nimic nu înseamnă mai mult decît exercițiile fizice asociate cu o alimentație echilibrată. Fac gimnastică pînă la epuizare pentru a obține această siluetă. Nu cunosc un alt secret decît efortul permanent."**

Persoanelor care doresc să aibă un corp frumos, actrița le recomandă: **"Trebuie să vă credeți puternice, să aveți curaj și să înțelegeți bine de la început că numai prin exerciții și perseverență, și nu altfel, veți putea să vă modelați corpul. De aceea, pregătiți-vă să transpirați și să rezistați durerii".**

Punctul său slab: pasiunea pentru ciocolată

Deși **Cher** găsește o plăcere extremă în repetarea celor mai dificile exerciții fizice, ea recunoaște că are și un punct slab: îi este foarte greu să respecte un regim alimentar strict. Ca mai toate femeile, adoră dulciurile și în special ciocolata, pentru care are o pasiune deosebită. De aceea, nici nu se pune problema să renunțe definitiv la ele. Actrița a subliniat că regimul pe care l-a ales **"nu obligă la imense xacrificii sau la tortură și permite, din cînd în cînd, consumarea de dulciuri, în cantități moderate". Cher** a mai declarat: **"Respect și admir toate femeile care fac eforturi pentru amelorarea și menținerea siluetei. Doamnelor, este suficient să vă puneți corpul la treabă!"**

Faimoasele tatuaje ale lui Cher, arătate în toată splendoarea lor.

Basmul cu ridichea uriașă a devenit realitate

"Mai legați-vă voi de grădina mea de zarzavaturi, că vă trag cu ridichea asta peste cap!", și-a amenințat vecinii Oscar Wittner (SELESTAT - Franța). O amenințare într-adevăr serioasă, dacă stăm să ne gîndim că ridichea din fotografie (un soi hibrid, originar din Japonia), ținută cu multă greutate de legumicultor, are lungimea de peste un metru și cîntărește aproape 15 kilograme, fiind una dintre cele mai mari înregistrate în istorie. Oscar Wittner nu-și dorește celebritatea de pe urma realizării sale, ci doar să obțină o cantitate cît mai mare de suc din ea, remediu ideal pentru răceală. (Cip.I.)

Si strămosii nostri se drogau

În buzunarele celei mai vechi mumii din Europa s-au găsit halucinogene

Simpatica mumie din fotografie, cea mai veche din Europa, a fost descoperită de un grup de alpiniști tirolezi. Defunctul (1m.58 și cam 43 kg), îmbrăcat în haine de blană, a fost surprins de viscol acum peste 7000 de ani. Inițial s-a crezut că ar fi vorba despre un vînător, deoarece încă mai ținea în mînă o toporiscă din bronz, iar lîngă el, perfect conservate, s-au găsit un arc și o tolbă plină cu săgeți. După mai multe cercetări s-a stabilit, însă, că armele nu fuseseră operaționale, iar savantul Andreas Lippert a emis ipoteza că acest om atît de bine conservat era un șaman, un fel de preot-vrăjitor, toporul, arcul și săgețile fiind obiecte de cult. În buzunarele mumiei s-au găsit fragmente de ciuperci halucinogene, confundate la început, de cercetători, cu bucăți de iască. Paleontologul Reinhold Poder, unul dintre cei care s-au ocupat cu analiza mumiei, afirmă că la epoca respectivă consumul de vegetale cu proprietăți halucinogene era un obicei foarte răspîndit. **(Cip.I.)**

Cîntăreața Björk a lovit o ziaristă

■ *ulterior ea și-a cerut scuze*

Sosită la Bangkok pentru un concert, cîntăreața islandeză Björk a lovit o ziaristă de la o televiziune locală, după care i-a dat telefon pentru a-și cere scuze, informează REUTER.

Reportera Julie Kaufman, 24 de ani, nu a apucat să-i spună artistei decît "Bine ați venit în Thailanda" și Björk a pocnit-o, făcînd o adevărată criză de furie. Kaufman a fost atît de stupefiată, încît nu a mai putut reacționa și a rămas încremenită, privind-o pe cîntăreață urcînd într-o limuzină cu gărzile ei și plecînd de la aeroport. Mai tîrziu, Björk a sunat-o pe ziaristă și și-a cerut mii de scuze pentru gestul ei, spunînd că este foarte stresată din cauza concertului. Kaufman a declarat că a iertat-o pe artista islandeză. Björk va susține un singur concert, pe un stadion dintr-o suburbie a Bankokului.

JOCURI ■ PUNEȚI MÎNA PE CREION ■ JOCURI

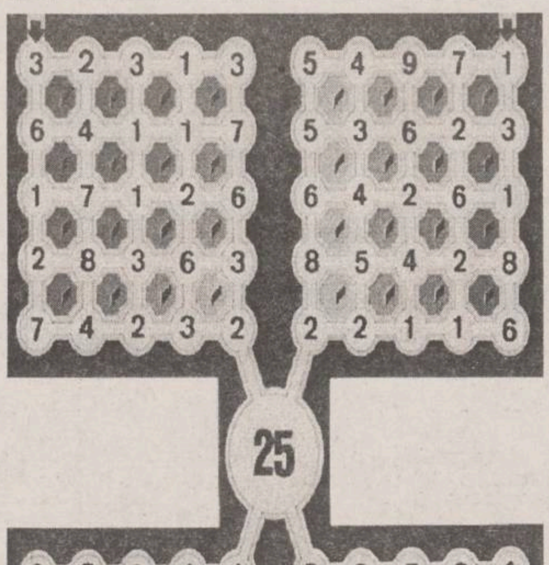

Labirintul cu numere

Intrați, cu creionul, în cele patru labitinturi marcate și încercați să ajungeți în centru astfel încît suma cifrelor parcurse pe traseu să fie 25.

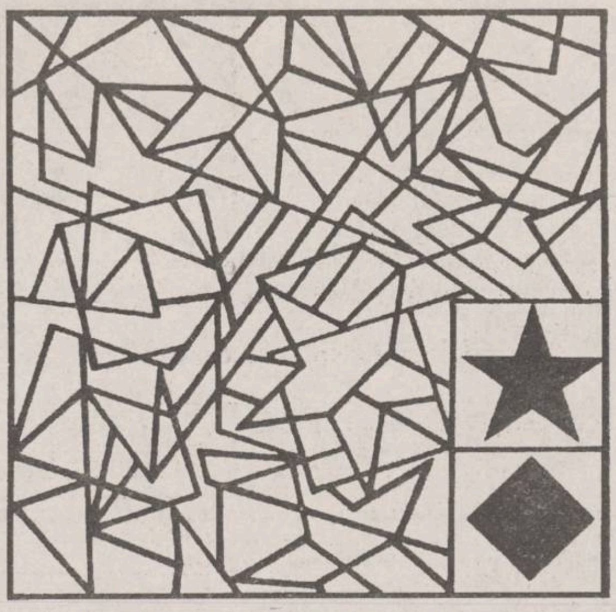

Figuri ascunse

Între liniile haotice ale desenului de mai jos pot fi regăsite, în întregime, cele două figuri desenate în colțul din dreapta, jos. Încercați să le descoperiți!

TRĂSNĂILE SĂPTĂMÎNII

Președintele Ciprului a mîncat creveți infestați cu Salmonella

Un hotel de lux din Nicosia a servit la un dineu oficial creveți care se pare că erau infestați cu bacteria Salmonella, deoarece aproximativ 25 de persoane au fost intoxicate, printre care și președintele cipriot Glafcos Clerides, informează REUTER.

Șeful statului și mai mulți membri ai cabinetului cipriot au prezentat simptome de infecție bacteriană. Poliția și ministerul sănătății fac o anchetă pentru a stabili dacă intoxicarea oficialităților a fost deliberată sau accidentală. Analizele vor arăta fără nici un dubiu care a fost alimentul "incriminat", însă toate dovezile indică faptul că Salmonella se afla în creveți.

Doi cai vor dansa tango pentru Jacques Chirac

Președintele argentinian, Carlos Menem, i-a făcut cadou șefului statului francez o pereche de cai de rasă, dresați să danseze tango, informează REUTER. Menem urmează să facă o vizită de stat în Franța, în perioada 26-28 februarie, eveniment prefațat de cadoul princiar făcut lui Chirac. În 1992, cînd actualul președinte francez era primar al Parisului, Menem, sosit în prima lui vizită de stat în Franța, i-a dăruit o șa de călărie. Președintele argentinian i-a promis lui Chirac că, dacă acesta va ajunge președintele Franței, va primi și cai de rasă argentiniană. Acum, Menem s-a ținut de cuvînt și, pentru a sublinia proveniența frumoaselor animale, acestea au fost dresate să danseze și tango.

Jaques Chirac

DIVERSE

Un gardian de închisoare a fost încuiat într-o celulă de 22 de evadați

Un gardian dintr-o închisoare filipineză a fost închis la izolare de 22 dintre deținuți, care apoi au evadat, informează REUTER.

Poliția a reușit să captureze trei dintre evadații de la închisoarea din Suriago del Sur. Însă ceilalți fugari sînt încă în libertate și se află în posesia cîtorva arme furate din rastelul centrului de detenție. Nu se știe cum au reușit deținuții să înfrîngă gardienii.

Adolescentul care a vrut să înconjoare lumea s-a întors acasă

Adolescentul australian David Dicks, care pornise în urmă cu trei zile într-o călătorie solitară în jurul lumii, s-a întors cu yachtul său la Fremantle, din cauza unei fisuri în carena ambarcațiunii, informează REUTER.

Dicks, 17 ani, a vrut să devină cea mai tînără persoană din lume care înconjoară Pămîntul, într-o călătorie non-stop. Din păcate, din cauza fisurii din carenă, yachtul a început să ia apă și, din această cauză, două din cele trei stații radio de la bord s-au stricat.

Tînărul a declarat că ar fi putut să-și continue călătoria, dar i s-a părut prea periculos să navigheze numai cu o stație în stare de funcționare.

Dicks intenționează ca în trei sau patru zile să facă toate reparațiile necesare și să plece din nou cu vasul său de 10 metri, numit Seaflight.

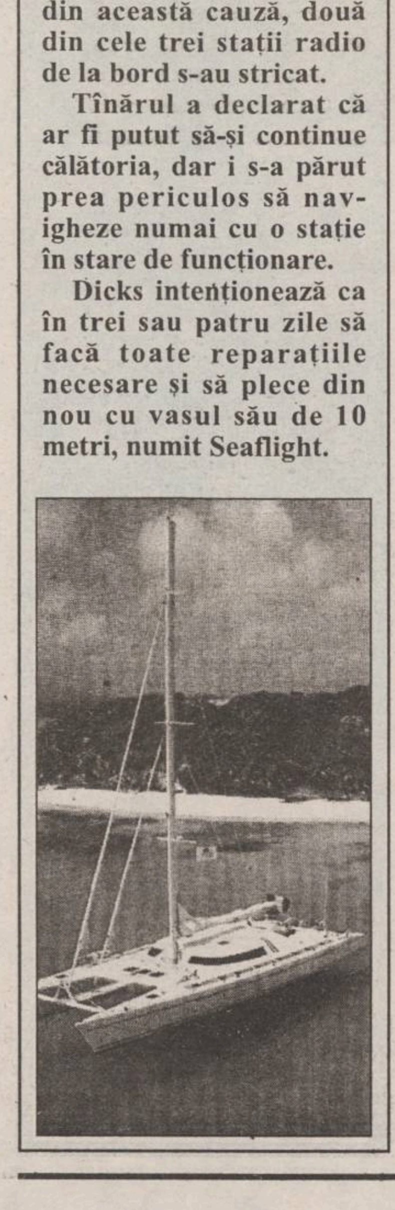

Animalul preferat vă este în pericol

O maladie necruțătoare decimează cățeii

Descrisă pentru prima dată în S.U.A. în 1978, infecția cu parvovirus la cîine a fost identificată, la scurt timp după aceea, în Canada, Australia și numeroase țări din Europa, inclusiv în țara noastră. În momentul de față se înregistrează o adevărată epidemie de parvoviroză, drept pentru care considerăm necesar a da cîteva detalii despre siptomele și profilaxia bolii. Animalele infectate elimină cu fecalele, urină, și salivă un virus cu rezistență relativ mare în mediul exterior. Contaminarea cîinilor sănătoși se face prin contact direct cu animalele bolnave sau din mediul extern.

Simptomele bolii

Sub raport morfoclinic îmbolnăvirea cu parvovirus poate evolua sub două forme mai importante: gastroenterită (inflamația stomacului și a intestinului) și miocardită (inflamația miocardului - a inimii).

Gastroenterita parvovirală poate să se ivească și la cîinii adulți, dar incidența mai mare și evoluția mai gravă se observă la căței. Cățelul este abătut, prezintă hipertermie (creșterea temperaturii peste valorile normale), diaree de obicei hemoragică, vomă, deshidratare, lipsa apetitului), nu bea nici apă.

Fenomenele de mai sus duc la deshidratarea organismului și la anemie. Datorită faptului că animalul nu mănîncă, toți acești factori pot aduce cățelul într-o stare foarte gravă.

Miocardita parvovirală afectează mai frecvent cățeii sub 10 săptămîni. Se manifestă fie prin moarte bruscă, fie prin evoluție acută, îndeosebi cu semne de edem pulmonar. Nu este exclusă nici cronicizarea.

Tratamentul

Pentru tratamentul parvovirozei trebuie să vă adresați de urgență medicului veterinar care este singurul în măsură să stabilească tratamentul adecvat. Cu cît cățelul este prezentat mai devreme la medic, cu atît cresc șansele sale de vindecare.

Profilaxia bolii constă în măsuri antiepizootice generale, folosindu-se ca dezinfectante în locurile unde au stat animale bolnave, formol, sodă caustică sau hipoclorit de sodiu soluții 2%.

Profilaxia prin vaccinări se face vaccinînd cățelele care vor trebui să fete, pentru ca puii să poată avea anticorpi maternali. Apoi urmează vaccinarea puilor începînd de la vîrsta de 2 luni pentru cățeii proveniți din mame vaccinate cu rapelurile (rapelul reprezintă timpul după care se repetă vaccinul) necesare. Toate animalele adulte vor fi vaccinate anual folosindu-se fie vaccinuri monovalente, fie vaccinuri polivalente, în funcție de evoluția bolii în zonă.

Dr. Matiuț MIHAI - Cabinet medical veterinar "ANIMAVET" IAȘI - Tel. 22.00.28.

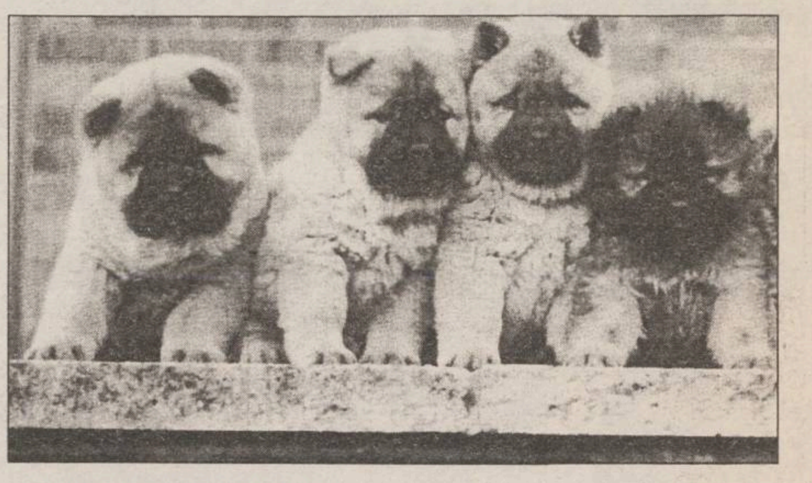

Hepatita B - boala care ucide 2 milioane de oameni în fiecare an

Vaccinul contra hepatitei B se află acum la îndemîna oricui

Hepatita virală este o boală transmisibilă, infecțioasă și contagioasă produsă de două tipuri de virus - A și B - ambele foarte rezistente în mediul exterior. Din păcate, în țara noastră hepatita este o boală deosebit de răspîndită.

Căi de transmitere diferite pentru cele două boli

Hepatita virală A este considerată de transmisiune digestivă (prin mîini murdare, apă sau alimente contaminate ca și prin obiecte contaminate), iar cea cu virus B (hepatita serică) este transmisă parenteral: prin transfuzie de sînge și derivate (plasmă, fibrinogen, etc.), injecții, tratamente dentare, etc.

Transmiterea hepatitei virale B se face și prin contact sexual, precum și de la mamă la făt. Riscul este mai mare atunci cînd mamele au suferit de hepatită în ultimul trimestru de sarcină sau în primele 2 luni după naștere.

Primele semne de îmbolnăvire

- dispariția poftei de mîncare sau chiar repulsie pentru alimente, senzație de gust amar, dureri abdominale, grețuri, vărsături;
- durere de cap, amețeli, insomnii și o oboseală permanentă;
- urini hipercrome (închise la culoare);
- colorație icterică (galben închis) a pielii și conjunctivelor oculare.

Din punct de vedere a complicațiilor, **hepatita virală A nu pune probleme deosebite**.

Hepatita B cauzează anual circa 2 milioane de decese

Momentan nu există posibilități de tratament pentru această formă de hepatită, ci numai de prevenire.

Este o boală mult mai contagioasă decît SIDA, dar spre deosebire de aceasta, hepatita B poate fi prevenită prin vaccinare.

Organizația Mondială a Sănătății a introdus ca fiind obligatorie această vaccinare începînd cu anul 1997.

Statele Unite ale Americii și Statele Comunității Europene au introdus această vaccinare obligatorie pentru persoanele expuse la risc (profesiuni medicale).

Franța și Italia au introdus această vaccinare obligatorie pentru adolescenți.

Cum ne putem vaccina contra hepatitei B

Vaccinarea se face cu ENGERIX-B, deja distribuit în mai mult de 120 milioane de doze.

Hepatita B reprezintă o problemă deosebit de gravă în România, unde rata purtătorilor de antigen antivirus hepatic B este deosebit de mare - în jur de 7% (față de 0,5% în Franța).

O.M.S. recomandă vaccinarea sistematică în țările care se confruntă cu o rată peste 2%.

De aceea Ministerul Sănătății a început de la 1 octombrie 1995 o campanie de vaccinare obligatorie la noii născuți. Vaccinul este produs de firma Smith Kline Beectram, leader mondial în domeniul vaccinurilor și se găsește în farmaciile din întreaga țară.

Vaccinurile există în următoarele 2 prezentări: ENGERIX-B 10,4 g pentru copii pînă la 15 ani și ENGERIX-B 20,4 g după 15 ani și adulți. Ambalarea este în seringi preumplute de folosință unică, evitînd astfel toate riscurile posibile la injectare. Se administrează la persoanele perfect sănătoase în momentul vaccinării și în afara epidemiei de hepatită virală. Persoanele care vor să preîntîmpine boala îl pot procura din farmacii fără prescripție medicală.

Dr. CURELARU DOINA-IULIANA
Medic specialist medicină generală; Policlinica nr. 2 - IAȘI

Iac-așa vă trece foamea

Din vestitele mîncăruri ale maestrului Costăchel

■ *mai întîi, un mic aperitiv*

Începînd de astăzi, săptămînal, vom discuta, scumpele mele doamne și distinșii mei domni, despre străvechea artă de a-ți îndestula stomacul, într-un chip cît mai plăcut papilelor gustative. E drept, în vremurile astea de restriște accelerată poate părea nițel cam cinic să vorbești despre mese încărcate cu mîncăruri savuroase, scăldate în tot felul de băuturi alese. Din păcate însă, arta culinară este una singură și dumneaei nu vrea să știe nimic despre alimentații raționale și raționalizate ori tranziții cu grele moșteniri ale trecutului. Așa că să nu vă treacă prin cap că la această rubrică veți găsi soluții ieftine pentru umplerea stomăcelului. Sînt o grămadă de cărți și de broșuri pe tema asta și, din partea mea, n-aveți decît să le învățați pe de rost și să urmați toate sfaturile de-acolo, dar după aia să nu vă plîngeți că de ce era mai bună mîncarea la mama acasă.

În fond, în lumea agitată în care trăim, de ce să nu devină masa o adevărată plăcere? Măcar la sfîrșit de săptămînă, dacă nu se poate zilnic, din considerente de timp sau de bani, ar fi cazul să respectăm masa așa cum se cuvine. Stomacurile noastre, din ce în ce mai agresate de mîncăruri gen "fast-food" și de răcoritoare gazoase, de surogate ieftine și de produse "instant", merită, zic eu, puțin mai multă considerație.

Așa că, iubitele mele și iubiții mei, ați înțeles, cred, că am de gînd să discut cu dumneavoastră numai despre lucruri serioase. Sper din tot sufletul ca tot cititorul, indiferent de orele de stagiu în bucătărie, să găsească în rîndurile ce vor urma, dacă nu lucruri extraordinare care să-i schimbe radical concepția despre lume și cratiță, măcar cîteva sugestii valabile, de pe urma cărora să-și bucure atît familia, cît și cerul gurii personale.

Dar, gata cu vorbăria introductivă, e timpul să trecem la treabă. Și pentru că această rubrică este la început, m-am gîndit că firesc este să începem cu un aperitiv, destul de simplu de făcut, dar pe care Păstorel îl considera absolut excelent. Începeți, așadar, prin a face o maioneză și vă rog să nu uitați să-i puneți sare, piper, muștar, zeamă de lămîie, pătrunjel foarte fin tocat și albuș fiert hăcuit mărunțel. Puneți-o în frigider, de unde scoateți (în caz că n-ați făcut-o mai înainte) alte ouă, unul sau două pentru fiecare ocupant de scaun din jurul mesei. Le puneți la fiert și le țineți pînă ajung la stadiul culinar de ouă moi (nu cleioase!). Le băgați puțin în apă rece, le cojiți și le tăvăliți prin făină, ou și pesmet, sau, nu-i rău nici așa, numai prin pesmet. Odată dusă la bun sfîrșit această operațiune, puneți-le să înoate în mult ulei încins, pînă se rumenește pesmetul. Le scoateți de-acolo cu ajutorul unei linguri cu găuri și, după ce le-ați scurs foarte bine de grăsime, așezați-le pe farfurie. În același ulei, puneți la prăjit mult pătrunjel (vă trebuie vreo șase legături pentru patru ouă) și țineți-l acolo pînă cînd devine crocant (dar să nu-l ardeți, că mă supăr îngrozitor). Îl scoateți cuaceeași lingură, îl scurgeți bine și pe dumnealui, după care îl puneți peste ouă. Ajunși aici, nu vă rămîne decît să turnați maioneza rece peste ouăle fierbinți, și să-i îndemnați pe comeseni să se grăbească deoarec combinația de rece cald sporește și ea savoarea acestei mîncări de zile mari. Dacă în pahar aveți un Riesling rece, e perfect, dacă nu, alegeți tot un vin alb, sec și viguros, și rău n-o să vă fie. În caz că să vă placă (eu, unu sînt ferm convins), vă rog să nu uitați să be[illegible] un pahar și pentru mine.

Costăchel

De mîncat, mîncăm, dar de băut, ce bem?

Ghidul băutorului amator

■ introducere

100 de subiecți puși să descrie pe loc steagul cubanez ar zice că au lipsit la lecția respectivă, dar puși să rostească primul cuvînt legat de Cuba care le trece prin cap ar striga pe o sută de voci **"Havana Club! Havana Club!"**. Cînd **"vodcă"** spui, gîndul te poartă spre Moscova, iar cuvîntul **"whiskey"** îți aduce în minte un film american cu cow-boys... **Țuica** este neaoș românească, **tequilla** e, alături de sombrero, un simbol al Mexicului... japonezii au **sake**; adeseori cunoaștem o nație prin ceea ce bea, mai mult decît prin altele... De băut, beau mulți, de la prim-ministru la omul de rînd, de la Polul Nord la cel sudic. Ce diferă de la om la om e cantitatea și calitatea băuturilor consumate. Pentru că, la acest final de mileniu, băutura a ajuns să facă parte, inevitabil, din viața noastră (statisticile privitoare la creșterea consumului de alcool pe cap de locuitor sunt alarmante!), ar fi cazul să știm ce, și mai ales cum să bem. Rolul acestei rubrici este cel de ghid, de călăuză (competentă) într-o piață de desfacere plină de produse contrafăcute, adeseori nocive... E o rubrică pentru ficatul dumneavoastră și va urma! **(C.I.)**

Cum se gospodăreau bunicii noștri

Sfaturile practice n-au apărut odată cu revistele moderne de divertisment; ele au existat și cînd bunica era fată! Strîns unite între coperțile diverselor almanahuri și "călindare"; farmecul lor lor crește, cu trecerea timpului! În cele ce urmează ne vom întoarce cu mai bine de un secol în urmâ, deschizînd volumul **"ISVOR DE BUNĂSTARE"**, scris de Grigorie Sima în anul Domnului 1888...

SCUTIREA CARNEI DE MUȘTI se face înveluind'o în o merindeață groasă muieată în oțetu tare și astfeliu a o pune în locu recorosu, în pimniță. - Ste carnea timp mai îndeluncatu, dacă se pune în lapte acru, spălatu înainte cu apă rece!

PĂSTRAREA CARNEI ȘI LEGUMILOR în timpu de vară se face așa că se așeadă în cărbuni de lemn pisați merunt. Înainte de întrebuințare e a se spela în apă rece mai întîiu, poamele jingașe încă se pot ținea timp mai îndelungat în chipul acest!

Va urma!

10 minute de gimnastică

Un spate de beton

Vă prezentăm un exercițiu ce are ca efecte întărirea mușchilor spatelui și a coloanei vertebrale. Procedeul este indicat mai ales persoanelor care petrec mult timp în poziții statice (pe scaun, la volan, etc.). Nu durează mai mult de zece minute zilnic și are efecte garantate. Încercați!

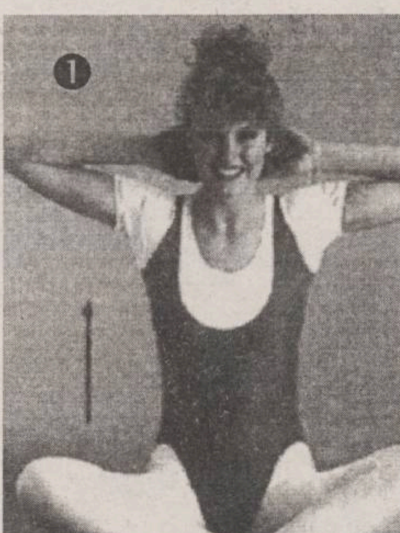

1. Așezați-vă turcește pe covor și duceți mîinile la ceafă. Îndreptați coloana vertebrală, inspirați și împingeți creștetul capului spre tavan, cît mai mult posibil. Expirați și relaxați-vă.

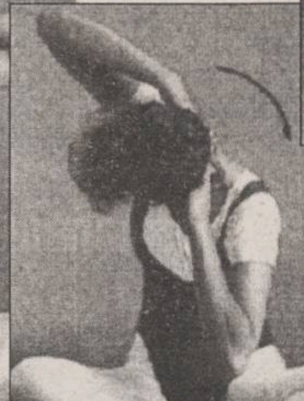

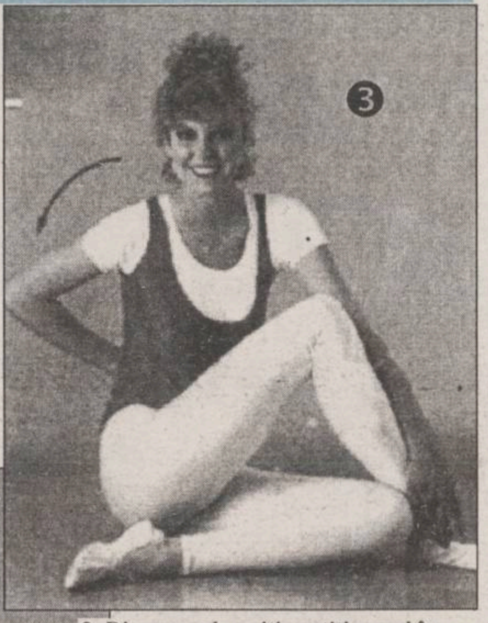

2. Din aceeași poziție rotiți capul în partea stîngă, urcînd cu privirea cît mai sus posibil și aplecînd cotul opus cît mai jos. Expirați, reveniți. Procedeul se repetă de 6 ori pe fiecare parte.

3. Mîna dreaptă la spate. Piciorul drept se trece peste genunchiul stîng și se fixează cu mîna dreaptă. Inspirați profund, rotiți bustul către dreapta, apoi expirați. Se repetă de 3 ori pe fiecare parte.

În numărul următor, exerciții pentru întărirea mușchilor care susțin sînii.

Nu-i atît de simplu pe cît pare

Știți într-adevăr cum să vă bărbieriți?

Bărbieritul e o artă, azi, cînd frumusețea a devenit o preocupare ce nu ține seama de sex! Iată un studiu efectuat de dermatologi și cuprinzînd cam tot ce trebuie făcut pentru a evita neplăcerile bărbieritului...

■ Aparatul de ras e un obiect personal, ca periuța de dinți, deci nu se împrumută! Prin el se poate transmite chiar și SIDA!

■ Înainte de bărbierit, pielea trebuie să fie perfect curată, spălată cu apă caldă, care dilată porii și înmoaie părul!

■ Nu folosiți creme de ras mentolate! Încercaț un gel spumant onctuos și emolient, fără parfum, eventual pentru piele sensibilă. Chiar dacă e mai scump, gîndiți-vă că nici un preț nu-i prea mare pentru tenul dumneavoastră!

■ Lama aparatului de ras trebuie schimbată des, iar după folosire trebuie spălată cu apă fierbinte și alcool. O lamă murdară poate cauza apariția unor dizgrațioase inflamații la rădăcina firului de păr...

■ În timpul bărbieritului, lama trebuie să atace firele de păr ÎN SENSUL LOR DE CRESTERE, nu în "răspăr"! Aceasta evită "incarnarea" firelor, adică dezvoltarea lor sub piele, care duce la infecții. Dacă totuși ați pățit o asemenea bucurie, degajați firul de păr de sub piele cu un ac sterilizat, dezinfectînd, apoi, locul.

■ După bărbierit spălați fața cu multă apă caldă, fără a uita dosul urechii! În nici un caz nu trebuie să lăsați pe undeva urme de spumă putînd favoriza apariția chisturilor sebacee!

■ Ați terminat cu spălatul. Stergeți bine pielea, care nu trebuie să rămînă udă, apoi aplicați o cremă sau un gel hidratant de bună calitate. NU FOLOSIȚI PRODUSE AFTER SHAVE ALCOOLIZATE ȘI PARFUMATE! Peste o piele cu porii dilatați, iritată de lamă, un asemenea produs e un agresor suplimentar! Asta ca să nu mai vorbim de sensibilizarea zonelor respective sau de apariția manifestărilor de natură alergică produse de loțiunile parfumate. Dacă vreți să lăsați o dîră de miros agreabil, folosiți apa de toiletă, DOAR PE CORP! Iertați fața, că n-are nici o vină... **(C.I.)**

Rockodilul, la kilometrul zero

■ *avem și noi rostul nostru*

De muzică nu ne putem ascunde: a intrat în viața noastră, mai rău ca politica! La politică toți zic că se pricep. Cu făcutul muzicii e mai greu. Și cu ascultatul muzicii e greu! Diferența între "a asculta" și "a auzi" muzică e mare și crește mereu, din vina celor care, făcînd din artă industrie, au creat "muzica de consumație", ușor accesibilă, ușor digerabilâ și prea ușor mistuibilă. "Show-biz"-ul, perfida "industrie a muzicii", e plin de capcane, iar noi vă vom ajuta să le evitați... **(Ciprian IEȘAN)**

LP/CD NOUTĂȚI DISCOGRAFICE ABSOLUT NECESARE

MIRRORBALL

NEIL YOUNG "Mirror Ball"

(Reprise/WEA)

Neil Young face rock de 30 de ani, are aproape 50 de primăveri (vîrstă la care pentru mulți începe menopauza creativă!), ultimele sale cinci albume au rămas de aceeași calitate imposibil de negat și ne oferă acum o nouă capodoperă, în forță dar deloc forțată!. De data asta tonul este dur, iar electronica domnește. Muzicieni tineri îl secondează pe maestru (în locul bătrînilor de la CRAZY HORSE), iar pe unele piese Neil Young e acompaniat chiar de o fanfară municipală! **MIRROR BALL** ne face să ne punem întrebarea: "De unde naiba le scoate?"... Cu excepția primelor două piese, restul albumului a fost compus și înregistrat în patru zile! Și cum simplitatea e adeseori genială, ajung două acorduri și trei riff-uri pentru a-i purta pe ascultători în cel de-al nouălea cer! Unsprezece piese bine legate, sunet saturat și inspirat, de la "Song X" la "I'm The Ocean", trecînd prin "Act Of Love": **MIRROR BALL** e un clasic al rockului, iar Neil YOUNG un miracol!

CRAIG ERICKSON "Two Sides Of The Blues"

(Roadrunner Records)

"Ce e bluesul?"... "E o expresie a celor mai ascunse colțuri de suflet!"... Acest mesaj al lui **CRAIG ERICKSON**, tipărit și pe noul său CD, spune totul. Muzicianul se situează undeva, între tinerii novatori ai bluesului și noii conservatori, "paznici ai Templului", ca **Lucky PETERSON** sau **Bernard ALLISON**, care, la rîndu-le, preferă să meargă pe urmele marilor înaintași! Livrîndu-ne cu regularitate un album pe an, Craig revoluționează muzica după cheful ritmului său, alături de genialii lui colaboratori (printre care **Glenn HUGHES**, ex-DEEP PURPLE, sau **Darrel MANSFIELD**), oferindu-ne cu generozitate tempouri de blues clasic, piese mai energizante sau balade, toate adunate sub semnul adevăratului feeling...

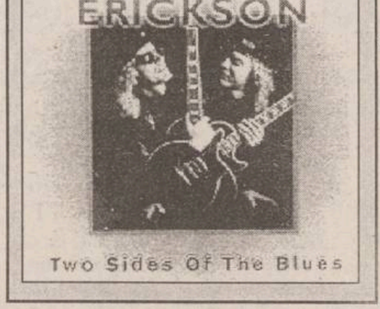

Trupe românești, strigați-ne, dacă existați

Pornim de la premisa că muzica moldovinească nu prea există, sau, dacă a supraviețuit tranziției, e palidă, slabă și tace mîlc. Ne vom schimba părerea doar cu ajutorul vostru... Trupe, muzicieni, compozitori moldoveni, aveți acum ocazia să faceți primul pas spre nemurire, grație nouă și a rubricii noastre care vă va fi dedicată! Nu fiți molcomi, dați-ne de veste că existați, și astfel vă va cunoaște o lume-ntreagă! Ceea ce așteptăm de la voi e un dosar cît mai complet (conținînd date personale, componență, debuturi, activitate, palmares, genuri abordate etc), de preferință împănat și cu fotografii sugestive, care să vâ surprindă în cele mai reprezentative momente ale carierei! Casetele demo sunt mai mult decît binevenite! Nu uitați, nemurirea vă stă la dispoziție!

MUZICA MIORITICĂ FAȚĂ ÎN FAȚĂ CU CITITORII

Și-n Moldova cresc rockeri

DESTROYER

Cei care cunosc scena muzicală ieșeană precum buzunarele proprii au dat nu o dată peste tinerii "headbangers" de la **DESTROYER**. "Feriți-vă de imitațiuni!", ar spune ei, știind că la Iași, oraș ce nu se poate lăuda cu un număr decent de trupe pe metru pătrat de scenă, a mai existat -și poate că încă mai viețuiește- un grup cu nume asemănător. **DESTROYER**-ul nostru a avut o traiectorie diferită de cea clasică a grupului românesc standard. Mai întîi și mai întîi că băieții vin de peste apă, de la New York, unde SOR (chitară și voce) a fondat grupul prin 1991. De SOR se lipește bateristul DRAY, iar cei doi vin pe plaiurile mioritice cu gînd lăudabil să studieze la Academia de Arte "George Enescu". Aici apare elementul FLOOR (chitară bas), urmat, după o lungă serie de prospecțiuni, de chitaristul solo CHRIS. Gata, trupa e completă, și înregistrează la TVR, Yamaha etc, iar în vara trecută băieții trag o raită back to New York, imortalizîndu-și operele în studioul RAGNAROCK.

Ca orice trupă de pe piciorul ieșean de plai, **DESTROYER** și-a ținut destinele în mîini, concertînd pe cont propriu prin jurul municipiului, apoi a asigurat deschiderea unui show IRIS și a fost invitată la "Night Club"-ul TV EUROPA NOVA, unde s-au comis chiar și două clipuri. În curînd s-ar putea să vedem pe tarabe un album **DESTROYER**, apărut la casa ROTON, pe care îl recomandăm tuturor gălăgioșilor! Yeah, it rocks! **(Cip.I.)**

Concursul nostru cu premii muzicale

"TOP-SHOP"

Noi vă dăm ocazia de a vă îmbogăți colecția discografică (sau casetografică, de la caz la caz) cu exponate de valoare. Fiți atenți la întrebări, capcanele sunt numeroase!

TALON DE CONCURS "TOP-SHOP"

Numele: ....
Prenumele: ....
Adresa și detaliile din buletin: ....
....
Genurile muzicale preferate: ....
....

ÎNTREBARE: Am pomenit despre noul album al vechiului grup AC/DC. Cine este cel care bate în tobe pe această producție discografică, numită BALLBREAKER?

RĂSPUNS: ....

Așteptăm taloanele voastre pînă cel tîrziu miercuri dimineața! Succes!

CE CUMPĂRĂM, CE ASCULTĂM?

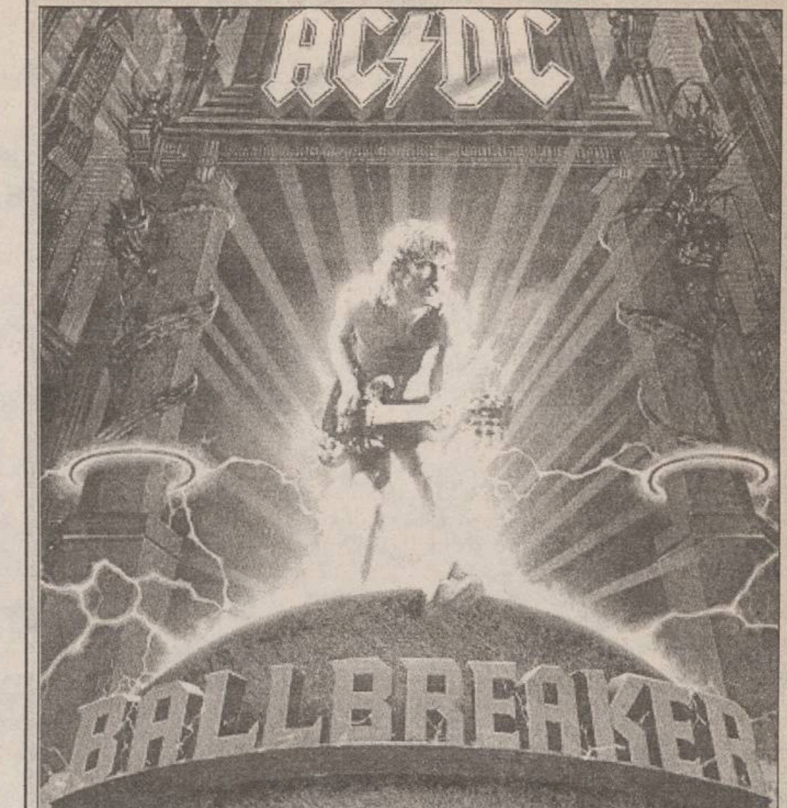

AC/DC - Ballbreaker

(Atlantic/Eastwest)

A curs multă apă de cînd un album **AC/DC** n-a mai produs atîta vîlvă printre fani și critici muzicali. Mai pe șleau, cam de pe la **BACK IN BLACK** (1980)... Vîlva s-a iscat chiar dinaintea multașteptatei apariții oficiale, mai ales după difuzarea primului clip ("Hard As A Rock"), iar în ziua lansării, cozile la magazinele de discuri au fost ca pe la noi, cînd se băga salam! **BALLBREAKER** e discul-cult a celei de a doua generații de fani **AC/DC**, un album marcînd întoarcerea (defel forțată!) la sound-ul primei tinereți și la "formula de bază", cu tobele bine bătute de **Phil RUDD**, "fiul rătăcitor întors, în fine", și care, deși nu posedă energia cheliosului **Chris SLADE**, se re-lipește perfect de spiritul **AC/DC**. Unsprezece piese ca-n vremurile bune, un Angus Young omniprezent, o ritmică eficace (trăiască fratele Malcolm!)... Cît despre **Brian Johnson**, el s-a decis să-și utilizeze din nou la maximum resursele vocale! A mai renunțat la excesul de acute și, pe "Boogie Man" (piesă combinînd nervul **AC/DC** cu boogie-ul ZZ TOP: Yes! Yes!), reușește să-l reînvie pe marele dispărut Bon Scott...

De pe **BALLBREAKER** nimic nu lipsește! Albumul n-ar trebui, deci, să lipsească din nici o colecție care-și merită numele. Mai ales că a apărut, în fine, și pe la noi (CD produs în Bulgaria, sunet bunicel, dar copertă prost tipărită, văduvită de versuri!), la prețuri destul de accesibile! INDISPENSABIL! **(Cip.I.)**

Clasic Top 10 - Radio Nord-Est

■ *realizator: Sandi LEONTIEȘ*

Ediția nr. 99

1. *(3) The Migil Five* - Mockinbird Hill
2. *(5) The Jeff Beck Group* - Ain't Superstitious
3. *(1) Ray Charles* - I Can't Stop Loving You
4. *(6) Sammy Smith* - Help Me Make It Through The Night
5. *(4) Joan Baez* - Banks Of The Ohio
6. *(7) Louis Armstrong* - Mack The Knife
7. *(9) The Fortunes* - Freedom Come, Freedom Go
8. *(Ne) Tom Jones* - Love Me Tonight
9. *(2) The Beatles* - It's Only Love
10. *(Ne) Yardbirds* - Still I'm Sad

Propuneri:

1. *Fats Domino* - Song For Rosemary
2. *Herman's Hermits* - No Milk Today
3. *Johnny Cash* - Folsom Prison Blues

În seara asta puteți asculta ediția specială cu nr. 100 a clasamentului, începînd cu ora 1900. Două ore în atmosfera anilor '60, rubrici noi și concursuri atractive!

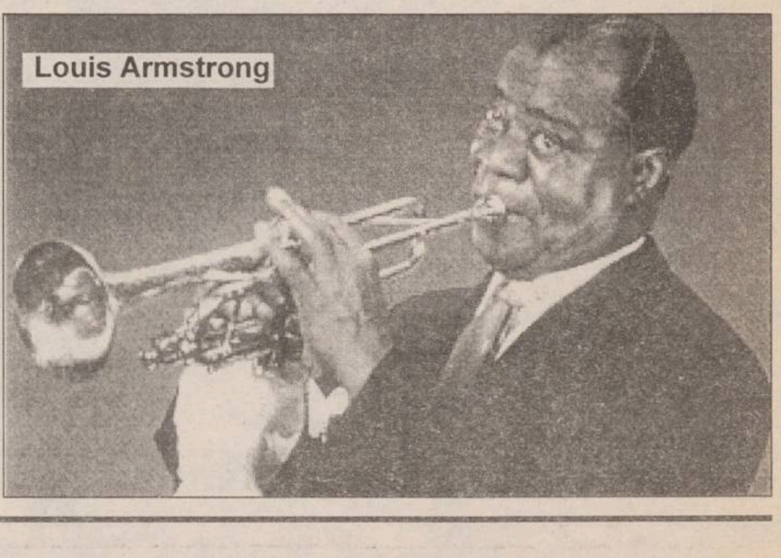
Louis Armstrong

Previziuni astrale

Ce vă aduce anul 1996?

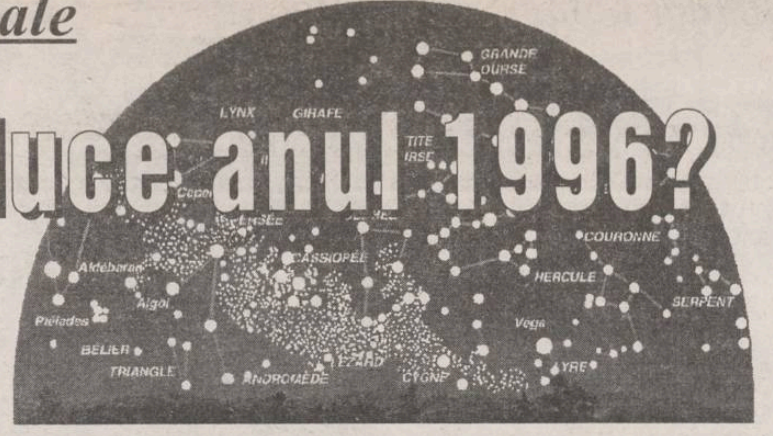

Vă propunem în cele ce urmează o nouă metodă de a afla ce vă va aduce anul 1996. Pentru aceasta, este necesar să calculați mai întîi cifra personală, făcînd următoarea adunare: cifra care vă indică ziua nașterii + cifra lunii nașterii + 7. De exemplu, dacă v-ați născut în 13 septembrie, veți aduna 13 + 9 + 7 = 29. Cifrele obținute se adună între ele, pînă cînd veți obține o cifră cuprinsă în intervalul 1 - 9. Pentru exemplul dat, 2 + 9 = 11 apoi 1 + 1 = 2. Deci, persoana născută în 13 septembrie se va afla în 1996, în cel de-al doilea an al ciclului. Cifra 7 reprezintă (1 + 9 + 9 + 6 = 25; 2 + 5 = 7) cifra redusă a anului 1996.

■ *Anul 1 -*
“al începuturilor”

Climat general - este un an foarte important; vor avea loc schimbări, vor apare noi idei și posibilități. Trecutul nu trebuie să vă împiedice sau frîneze evoluția. Totul este nou și cere doar să fie urmat.

Profesie - este momentul să faceți proiecte, să începeți o nouă afacere, un nou proiect, să alegeți alt drum sau altă carieră. Poate veți găsi o nouă slujbă, veți fi avansat, vă veți muta sau veți face o investiție financiară, veți pleca în străinătate.

Dragoste - nu rămîneți dependent de o persoană sau o situație. Simțiți o oarecare singurătate (cifra 1 este de vină) sau profitați de libertatea recîștigată.

Este anul întîlnirilor, aventurilor, începuturilor, surprizelor promițătoare, dar fără concretizări. Acestea vor avea loc - poate! - anul viitor...

Vă recomandăm - să vă demonstrați energia, entuziasmul, să bateți la porțile întîlnite în cale. Nu căutați pe alții, avansați singuri, creați-vă noi situații.

De evitat - dependența, tristețea, planurile mari. Nu vă fixați pe un unic țel ci folosiți toate oportunități-le.

■*Anul 2 -*
“al asocierilor”

Climat general - cifra 2 este simbolul raporturilor umane, al echilibrului între dumneavoastră și ceilalți. Nu puteți avansa singur/ă sau fi egoist/ă. Ritmul acestui an este mai lent; puteți resimți o dependență față de o situație sau o persoană. Nu încercați să accelerați desfășurarea evenimentelor, nu fiți anxioși, încadrați-vă în curentul general - fiți docili, răbdători, diplomați).

Profesie - anul negocierilor și concilierilor. Aceasta poate însemna găsirea unui loc de muncă mai bun, semnarea unui contract, munca în echipă sau, dimpotrivă, un loc de muncă nesigur, tensiuni în relațiile cu superiorii. Mulțumiți-vă să armonizați raporturile dumneavoastră cu alții, găsiți echilibrul.

Dragoste - este așezată acum sub lumina reflectoarelor. Astfel, dacă în cupluri au existat tensiuni, acestea se vor accentua, finalizîndu-se cu o separare momentană sau definitivă. Dacă relațiile au fost, pînă acum, armonioase, ele se vor finaliza printr-o căsătorie. Pentru celibatari, este anul întîlnirilor și al sentimentelor împărtășite.

Vă recomandăm - să atenuați rapid tensiunile ivite, căci numeroase conflicte sînt posibile. În orice domeniu, fiți prudenți, disponibili și răbdători. Anul al doilea al ciclului este cel care vă “coace ideile”.

De evitat - atitudinile rigide, nerăbdarea, egoismul, lîncezeala - nu pierdeți semnalele care sînt emise în direcția dumneavoastră.

■*Anul 3 -*
“al descoperirilor”

Climat general - este anul schimbărilor. Orizontul dumneavoastră se va lărgi, vor apare noi oportunități, vă veți putea exprima mai ușor sentimentele și talentele (în special cele artistice, literare). Ritmul acestui an este mai rapid, mai vioi; momentul este favorabil călătoriilor, hobby-urilor, noilor experiențe. Fiți curioși și fiți gata să vă schimbați modul de viață.

Profesie - toate activitățile care pun în valoare sociabilitatea sînt avantajate - relațiile publice, scrisul - precum și cei care cunosc limbi străine. Nu încercați să stabilizați situația ci descoperiți-i domenii care v-au rămas, pînă acum, necunoscute. Noile experiențe vă vor ajuta să profesați.

Dragoste - vor apare schimbări în sfera familială, sentimentală ori amicală. În cazul celibatarilor, aceasta înseamnă noi flirturi, aventuri, întîlniri, iar pentru cupluri - nașterea unui copil, proiecte comune împlinite.

Vă recomandăm - să vă deschideți mintea către nou, să încercați noi experiențe, să călătoriți. Noi nevoi apar în dumneavoastră și veți dori să le exteriorizați. Adaptați-vă ritmului rapid și situațiilor interesante.

De evitat - stabilizarea situației, tristețea, teama de necunoscut, singurătatea.

Anii 4 - 9 vor fi prezentați în numerele următoare ale săptămînalului nostru.

HOROSCOPUL COPIILOR

Copilul - Berbec (21.03 - 20.04) - “plin de generozitate”.

Este un mic uragan care sosește în viața dumneavoastră. Nu-i ajung biberoanele și legănatul, are nevoie de contacte, agitație, rîsete! Imediat ce va ști să meargă, va începe să alerge și să sară, răsturnînd totul în cale.
Calități: este independent, luptător, plin de vitalitate, onest, nu cunoaște ranchiuna, ci preferă să “explodeze” de mînie. Lăsați-l în pace, furtuna nu va dura mult. Generos și entuziast, cu o mare sete de viață, născut pentru a acționa.
Defecte: vrea să facă totul și încă repede. Acționează fără a reflecta și comite erori, dar eșecurile nu-l descurajează. Nu suportă excesul de autoritate.
Cum să-l ajutați:
DA: felul lui este să fie primul - deci, încurajați-l, dar învățați-l ce este toleranța.
NU: nu-l lăsați să se plictisească, pentru că va face prostii. Mai ales în adolescență, fiți corect cu el.

Copilul - Taur (21.04 - 21.05) - “un bulgăre de tandrețe”.

Gurmand, tandru, fermecător, senzual, sensibil la frumusețe, îndrăgostit de viață.

Calități: are picioarele pe pămînt, știe ce vrea și face totul pentru a reuși, mergînd drept înainte, încet dar sigur. Nu suportă minciunile, nedreptatea.

Defecte: are o imensă nevoie de stabilitate și siguranță. Nu-i place noul. Poate face excese.

Cum să-l ajutați

DA: ajutați-l să-și aleagă corect obiectivele. Are nevoie de o atmosferă calmă și armonioasă - inițiați-l în muzica clasică.

NU: nu-l destabilizați schimbîndu-vă, prea des și fără motiv, atitudinea sau opiniile. Nu-l criticați la fiecare greșeală, are nevoie de siguranță de sine, tandrețe, încurajări.

Copilul - Gemeni (22.05 - 21.06) - "argint-viu"

Curios, veșnic în mișcare, își manifestăsentimentele în mod deschis.

Calități: sensibil, inteligent, strălucitor,generos, asimilează totul, e amuzant,captivant, știe să convingă ori să famece interlocutorul.

Defecte: este împrăștiat, hipersensibil (și nu o arată).

Cum să-l ajutați

DA: învățați-l să se implice mai profund și să-și canalizeze energia și nervozitatea către sport.

NU: nu-l obligați să stea în casă pentru că are de învățat, respectați-i libertatea. (**continuare în numărul următor**)

SOLUȚIILE JOCURILOR DIN PAGINA 3

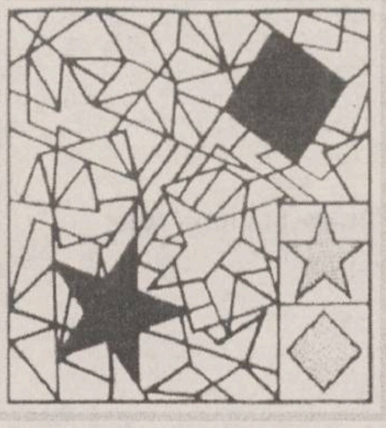

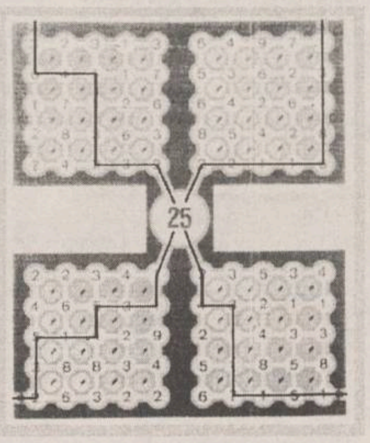

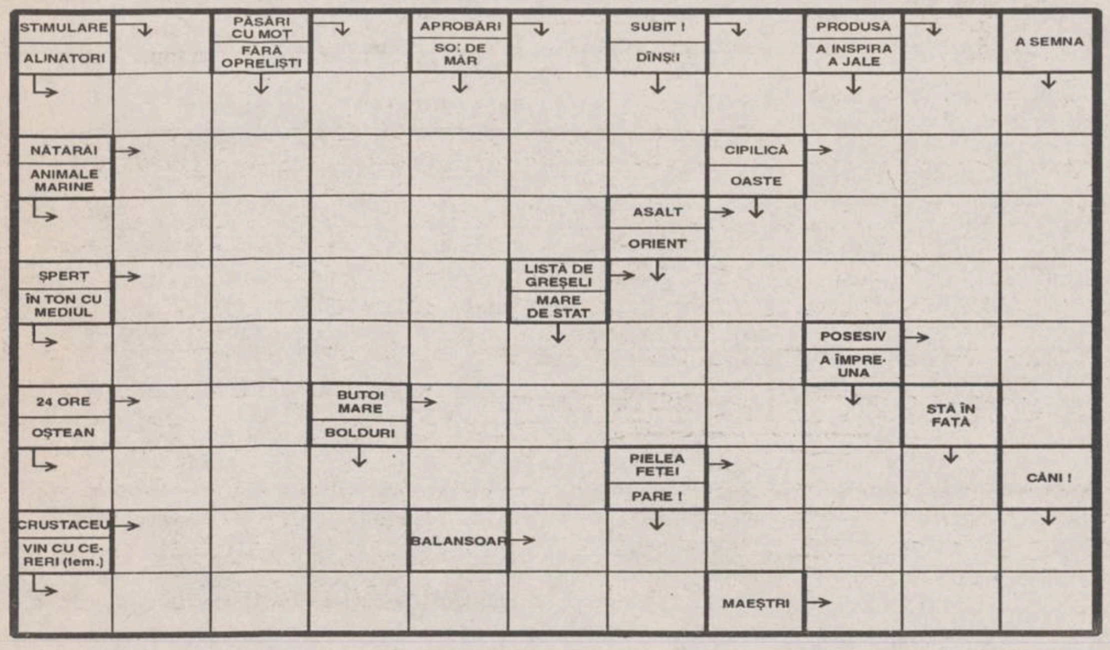

Careul săptămînii

STIMULENTE

ORIZONTAL: 1) Intră cu multe brațe în mare. 2) Se pierd cu ușurință - Caise! 3) Ca pasărea cerului (fem. pl.) - Poftă de hîrjoană. 4) Talie... fină!! - Are darul vorbirii. 5) Case de locuit pentru oamenii muncii - Specificat la extracții. 6) A opera pe scoarță - Mulțimea mulțimilor. 7) Chemați la aceeași dată - Lună. 8) Obișnuiți cu căratul. 9) Timp pentru dansul... pe ring - Caiet! 10) Pecetea peceților.

VERTICAL: 1) Un om fără pereche (pl.). 2) Rezolvări în prelungiri - Singur. 3) Lipit pămîntului - Pe deasupra capului. 4) Îndreptar de osteologie - Omul cu o mie de fețe. 5) Elevi, nu glumă - Deosebit de des. 6) Stîngeri de mînă - Director... muzical. 7) Cutie... din lemn de tei!! - Egal cu un franc. 8) Niveluri productive. 9) Specialitate de rom (pl.) - Caier! 10) Căutată în trecutul familiei.

DICȚIONAR: INC

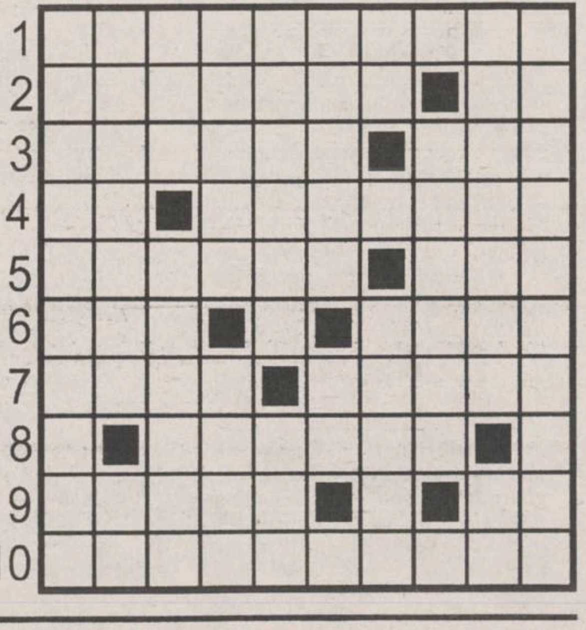

Rezultatele extraordinare ale METODEI SILVA

În toamna anului 1995 cotidianul "Monitorul" a relatat pe larg despre metoda de dezvoltare a minții, controlul stresului și optimizare umană prin metoda rapidă de predare în starea alfa a creierului, numită "Silva Method". În anul 1996 se va susține în Iași o conferință de prezentare a tehnicii, pe data de 20 martie, iar cursul se va desfășura în zilele de 30, 31 martie, 6 și 7 aprilie. Pentru o mai bună edificare asupra a ceea ce înseamnă "Metoda Silva", organizatorul cursului, domnul Eugeniu Rădulescu, coordonatorul Asociației Naționale pentru Cercetări Aplicative Parapsihologice - filiala Iași (care poate fi contactat pentru înscrieri și preselecții la tel. 173534) ne-a pus la dispoziție un material care a fost prezentat anul trecut la Convenția internațională "Silva" desfășurată în Laredo - Texas de către antrenorul unei echipe de baschet, Hector Ciaccone.

■ Nevoia de schimbare

Antrenorul Hector Ciaccone a relatat următoarele: "În 1987 am simțit nevoia pentru o schimbare în munca mea, dar era ceva ce nu puteam să definesc. Am fost antrenorul principal în același liceu timp de 32 de ani, ceea ce este o confirmare a faptului că îmi făceam destul de bine "treaba". Totuși am intrat în criză. M-am întrebat: **"Ce nu este în regulă? Ceva s-a schimbat iar eu se pare că pierd controlul"**. Trebuia să cer ajutor. Într-o zi m-am dus să joc golf. La a 19-a gaură, l-am văzut pe Jose Silva. I-am spus că am nevoie de ajutor.

"Ce fel de ajutor?" m-a întrebat.

"Nu știu, dar este vorba de clubul meu de baschet."

Mi-a spus că o să trimită pe cineva care o să mă ajute, cu numele de Ed Bernd. **"Bine"** am spus. **"Marți avem meci".**

Asta s-a întîmplat sîmbăta. Luni trece - telefonul nu sună, vine marți - telefonul nu sună. Mă gîndeam **"nu mă duc acasă, o să fac un duș și o să aștept să sune Ed Bernd."**

La ora 17,30 telefonul a sunat. **"Bună ziua. Aici Ed Bernd de la Metoda Silva."**

"Splendid" am spus. **"Vă așteptam. N-ar trebui să ne întîlnim ca să mă puteți ajuta?"**

"Nu", spuse Ed. Dar mi-a spus ce trebuie să fac și ce să le spun jucătorilor în pauza meciului. Notasem toate instrucțiunile. În timpul meciului rezultatul pe tabela de marcaj era undeva la egalitate. La sfîrșitul primei reprize echipa adversă avea avantaj de 4 puncte.

Antrenorul secund, Bobby, avea obiceiul ca în timpul pauzei de 10 minute să scrie pe tablă tot ce trebuie schimbat în joc. I-am spus să ștergă tot de pe tablă și să se așeze. **"Poftim?"** s-a mirat, era normal nu bănuia nimic din ceea ce eu vroiam să fac în scurta pauză. I-am repetat **"Bobby, șterge tot de pe tablă și așează-te. Vom face ceva nou."**

"O să te îngropi singur" a fost răspunsul lui Bobby.

■ Corectarea greșelilor

I-am rugat pe jucători să se așeze în fața mea și am scos notițele pe care le făcusem în timpul convorbirii cu Ed Bernd. Pe hîrtie scria: **"Spune-le să închidă ochii"** I-am rugat să facă astfel. După aceea le-am spus: **"Acum ne vom reaminti de greșelile pe care le-ați făcut și le vom corecta. Victor, nu l-ai blocat bine pe jucătorul advers, astfel încît mingea a ricoșat din nou în mîinile lor și au marcat din nou. Jonny, driblezi prea mult. Am avut un om liber și nu i-ai pasat mingea. Asta trebuie corectat."**

După ce am parcurs rapid fazele cele mai importante ale meciului le-am spus că aceste greșeli trebuie anulate și să-și spună mental **"Anulează, anulează."**

■ Felicitările pentru un joc bun

Următorul lucru scris în notițe era că trebuie să laud mișcările bune din timpul jocului. Și am lăudat...

"Ricky, din 10 aruncări libere ai avut succes în toate 10. Asta e splendid. Jonny, l-ai ținut pe jucătorul advers în afara zonei și l-ai împiedicat să puncteze. Asta este splendid".

Al treilea lucru a fost să le cer să repete lucrurile pozitive: **"Continuați cu mișcările bune din prima repriză. Blocați mingile. Prindeți mingile ricoșate, pasați, găsiți jucătorul liber, întăriți apărarea, repetați mișcările bune, repetați mișcările bune..."**

După aceea le-am spus să deschidă ochii. Am ieșit pe teren ca să jucăm a doua repriză. Antrenorul secund s-a uitat la mine foarte ciudat.

■ Programarea dă rezultate neașteptate

După primele 3 minute din a doua repriză, de la 4 puncte în urmă am ajuns să conducem cu 10 puncte diferență. În timpul time-out-ului jucătorii se apropiau de bancă și ajutorul meu Bobby era pregătit să înceapă să le povestească ce au de făcut ca să îmbunătățească jocul. I-am spus să se retragă și din nou am scos notițele mele. Acolo scria să laud mișcările bune. Nu am spus nimic. M-am speriat că o să stric totul. I-am trimis înapoi pe teren fără să scot nici un cuvînt.

Am jucat excelent. La sfîrșit rezultatul era 84:50. Învinsesem la o diferență de 30 de puncte.

Sezonul l-am terminat pe o poziție destul de bună. Anul următor Ed mi s-a alăturat. Venea ca să-i învețe pe jucători să intre în nivelul de bază, să se relaxeze, să gîndească pozitiv, să vizualizeze, imagineze ș.a.m.d. În acest timp, mă aflam în biroul meu. Eu eram antrenorul și nu aveam nevoie de asta. Așa gîndeam atunci...

■ Noul sezon

Din 34 de meciuri am cîștigat 30. Am cîștigat campionatul regional, ne-am calificat în campionatul cîștigătorilor regionali și am ajuns în finală. În meciul final de abia în prelungiri a reușit să ne învingă o echipă mai bună și mai "înaltă".

Ei s-au calificat pentru campionatul național unde au ajuns pe locul doi. În următorii doi ani nimeni nu putea să-mi sufle.

Între timp am uitat de Ed. În acea vreme nu eram absolvent al Metodei Silva. Astfel, după un sezon foarte bun au urmat două de insuccese. În primul am cîștigat de 7 ori și am pierdut de 21 de ori, în al doilea sezon am cîștigat de 6 ori și am pierdut de 32 de ori. Atunci telefonul a sunat din nou.

■ Cursul Silva

"Aici este Ed Bernd de la Metoda Silva. Cînd planificați să urmați cursul?

"Cînd se va ține?" am întrebat.

"Începe mîine."

"Am să vin."

Așa am absolvit cursul de bază al metodei Silva și am participat activ în aplicarea acestei extraordinare metode.

Vă voi povesti cum aplic ceea ce am învățat, în timpul antrenamentelor și la meciuri.

■ Meciul mental

O să vă descriu întregul procedeu prin care trec jucătorii mei înainte de meci, în timpul sezonului de baschet.

Meciurile se dispută marți și vineri la 19,30. La 18,30 ne întîlnim la vestiare. La 18,45 intrăm în biroul meu. Toți ne așezăm pe podea sau pe canapea. Le spun că ne vom relaxa și vom intra în nivelul de bază. Eu îi conduc prin exercițiu și după ce am intrat în nivelul de bază ne imaginăm la locul ideal de relaxare. După asta le spun că în nivelul de bază vom juca mental meciul.

"Vizualizați cum ieșiți pe teren și cum îi salutați pe spectatorii din sală. Dați din mînă. Acum uitați-vă la echipa adversă. Concentrați-vă la motivul pentru care vă aflați aici. Aici vă aflați ca să jucați meciul. Concentrați-vă la meci, la coșuri, la aruncările libere reușite. Acum vom începe jocul. O să vă rog să jucați mental, așa cum ați dori să jucați în realitate, pe teren. Imaginați-vă cum jucați pe poziția voastră obișnuită. Jucați meciul..."

După cîteva minute timp în care eu tac și ei joacă mental, îi conduc să iasă din nivel și îi întreb cum se simt. Ei răspund cu voce tare: **"Din ce în ce mai bine"**. După aceea îi întreb pe fiecare cum a fost meciul mental.

"Johnny, cum a fost?"

"Splendid. Am blocat șapte mingi și am avut cîteva contraatacuri reușite. Am fost foarte buni."

"Ricky, cum a fost?"

"Am reușit să-l păzesc pe jucătorul lor principal așa de bine încît a dat doar cinci coșuri, chiar dacă știu că de obicei el reușește să dea în medie 20. Am fost într-adevăr extraordinari."

"Excelent", spun **"Mai este cineva care vrea să mai spună ceva?"** Rolly ridică mîna.

"Bine, Rolly spune-ne cum ai jucat?"

"I-am snopit!"

"Bine", spun. Și știu. Deja am cîștigat meciul mental. Și prin asta avem un mare avantaj față de echipa adversă. Cînd vom ieși pe teren, n-o să ne fie teamă de ce o să se întîmple. Deja avem o imagine clară despre asta, pentru că ne așteptăm să cîștigăm.

■ Pauza- schimbarea principală

După aceea ieșim pe teren și jucăm prima repriză, care de obicei se încheie cu o mică diferență de rezultat, cîteodată în avantajul lor și cîteodată în avantajul nostru. Dar în pauza dintre reprize se petrece schimbarea principală. Ce facem atunci?

- analizăm mental greșelile făcute;
- le corectăm;
- laud ceea ce a fost bine în joc;
- le spun să-și aducă aminte de faze din meci;

După aceea intrăm pe teren și în a doua repriză facem minuni.

Cred că sportul nu reprezintă doar un efort fizic al organismului ci și stare psihică foarte bună prin care jucătorii să reușească să-și revină de la orice scor. Este extraordinar atunci cînd învingi într-un meci, înainte de a-l juca. Sînt convins că starea de spirit a unei echipe deține cel puțin 50% din succes.

Cred că orice antrenor ar trebui să încerce să aibă un contact mental cu jucătorii săi. Asta îi dă posibilitatea să se apropie mult mai mult de fiecare și să se poată bucura de faptul că echipei îi merge din ce în ce mai bine. Mulți dintre marii performeri ai lumii sportului din zilele noastre folosesc tehnici mentale în antrenamentele lor pentru că s-a dovedit că un exercițiu de 15 minute zilnic îi ajută mult prea mult ca să îl neglijeze.

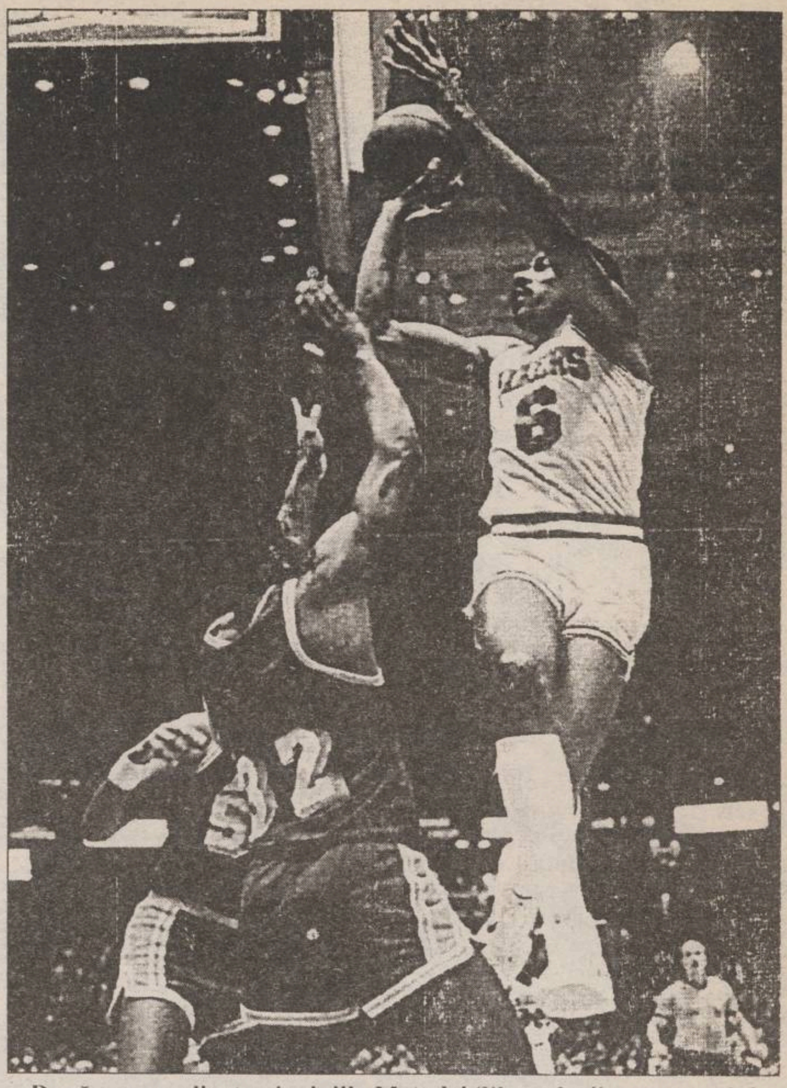

După ce au aplicat principiile Metodei Silva, elevii antrenorului Hector Ciaccone au devenit de neînvins.

ATENȚIE!

Această pagină dorește a veni în întîmpinarea dorințelor cititorilor noștri de a cunoaște teoretic și practic corpul uman, în sensul de a vedea la om atît trupul, cît și mintea și sufletul. Materialele sînt realizate cu colaborarea celor mai cunoscuți specialiști ieșeni în terapii naturiste, printre care se află Eugeniu RĂDULESCU - coordonatorul A.N.C.A.P. filiala Iași. Așteptăm din partea cititorilor (pe adresa redacției, cu mențiunea "pentru Monitorul Expres") atît sugestii privind subiecte ce se doresc a fi abordate, cît și materiale inedite pe această temă. Cele mai interesante vor fi reținute spre publicare.

Remedii simple pentru sinuzită și pentru hipertensiune

Celebra Vanga, renumita clarvăzătoare din Bulgaria recomandă două remedii simple și foarte eficiente pentru două boli extrem de răspîndite.

■ Pentru cei suferinzi de sinuzită - "se face o bobiță cît un grăunte de porumb din unt proaspăt de vacă și se pune alternativ în nări (o seară într-o nară, în seara următoare în cealaltă, timp de 10 zile)."

■ Un leac extrem de eficient (verificat pe mii de cazuri) pentru cei care au hipertensiune - "într-o cană goală se pune o lingură de mălai. Se toarnă apoi apă fierbinte pînă la umplerea cănii. Se lasă acoperit timp de o noapte. Dimineața se va bea apa pe stomacul gol, cu grija de a nu tulbura mălaiul depus pe fundul cănii. Se va evita a se purta haine de culoare roșie atît ziua cît și noaptea."

Pentru conformitate,
Eugeniu RĂDULESCU- bioenergoterapeut

BIBLIOTECA
CENTRALĂ UNIVERSITARĂ

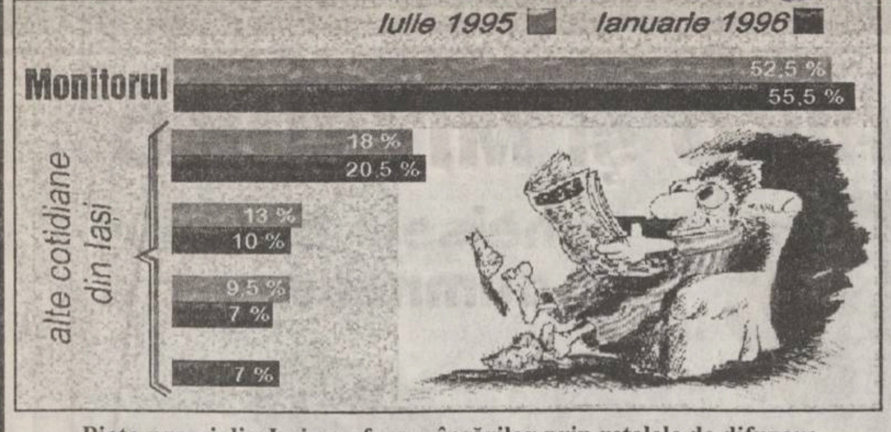

Piata presei din Iași, conform vînzărilor prin retelele de difuzare

Mircea Lucescu nu mai e la Brescia!

În urma înfrîngerii catastrofale suferită ieri de echipa Brescia Calcio (0-5, în deplasare, cu Salernitana) în cadrul etapei de ieri a campionatului italian de fotbal, divizia secundă, antrenorul *Mircea Lucescu* **(foto)** și-a înaintat demisia. Presedintele Bresciei, Gino Corioni, îl avertizase anterior pe tehnicianul român că va renunta la serviciile sale, în cazul în care echipa va pierde și meciul de la Salerno.Pentru a nu suporta umilința unui al doilea esec în Italia (după demiterea de la Pisa din 1991), Mircea Lucescu a preferat să se retragă. În locul lui Lucescu a fost numit Adriano Cadregari, antrenorul echipei de speranțe a clubului. Se zvoneste că antrenorul român doreste să-și încheie cariera în fotbalul italian, intenționînd să revină în tară.

Secțiunea A:
- *Eveniment local (pag. 1-3)*
- *Eveniment național (pag. 8)*
- *Eveniment internațional (p.5)*
- *Editorial, opinii (pag. 6-7)*

Secțiunea B
- *Sport (pag. 1-4)*

Secțiunea C
- *Monitorul financiar (pag. 1-2)*
- *Mica publicitate (pag. 3-7)*
- *Programul TV (pag. 8)*

LUNI
26 februarie
1996
An VI,
Nr. 46 (1412)
12+8 PAGINI
500 LEI

pentru Republica
Moldova
30 bani

cotidian de informaţii
Monitorul

SECȚIUNEA
A
ȘTIRI,
OPINII,
COMENTARII

Înainte de a anunța Poliția, Salvarea sau Pompierii, sunați la MONITORUL!
271.271

Director onorific: AUREL LEON

Redactor șef: DAN RADU

Femeia electrică

■ "Fenomenul are acoperire științifică"

"De cîte ori pun mîna pe un obiect metalic, mă curentez puternic. Mi s-a întîmplat chiar să-l curentez pe fiul meu atunci cînd l-am atins, iar dacă țin mîinile la cîtiva centimetri de mîna altei persoane aceasta simte o căldură în palmă. Dar sînt și indivizi la care această experiență nu-mi reușește, iar soțul meu face parte din această categorie", ne-a relatat Mariana M., registrator medical la un spital din Iasi, care ne-a rugat să nu-i divulgăm identitatea. Acest fenomen a început să se manifeste în urmă cu două luni, iar solutia găsită pentru a scăpa de zilnicele "socuri electrice" a fost aceea de a deschide dulapurile și usile metalice, de care este înconjurată la serviciu, folosind o cîrpă ca material izolant.

Dr. Ionescu Pandele, medic radiolog la Spitalul Militar Iasi, ne-a relatat: *"În condițiile în care este vorba de o persoană onestă, pentru că afirmațiile pe care le face nu pot fi verificate, pot spune că acest fenomen are acoperire științifică. Toate corpurile sînt formate din atomi, adică din nucleu și electroni. Viteza electronilor este de 47.000 km/h. Energia produsă de aceste particule este canalizată prin niște meridiane, numite meridiane de acupunctură, iar tulburările apărute în aceste meridiane conduc la apariția unor astfel de fenomene".*

■ "Furnicăturile din degete le-am simțit încă o oră după ce-am atins-o"

Primele persoane pe care *Mariana M.* a făcut mici experiente au fost colegele de serviciu si cadre medicale de la spitalul unde lucrează. *"Cînd și-a apropiat mîna de mîna mea, la o distanță de aproximativ 5 cm, am simțit furnicături puternice în degete și o căldură în podul palmei",* ne-a relatat Gabriela Lăcătuș, statistician, care a adăugat: *"Furnicăturile din degete le-am mai simțit după aceea încă o oră". Cristian Zănoagă,* cercetător științific principal la Institutul de Cercetări Biologice Iași, ne-a declarat: *"Nu aș vrea să mă aflu în locul persoanei, pentru că astfel de indivizi sînt de fapt îndepărtați de normal, adică de tipul adaptat mediului concret. Explicația rezidă în posibilitatea individuală de a ceda sau a primi energie din mediu, sau de a o produce, în baza energiei chimice din hrană. În această situație, corpul individului se poate încărca pozitiv sau negativ. Atingerea unui obiect metalic, fără a fi legat de pămînt, produce în ambele cazuri o descărcare electrică".* Persoanele care poartă obiecte de îmbrăcăminte din material sintetic pot avea surprize de acest fel, constînd în mici "ședințe de curentat", după cum ne-a explicat Eugeniu Rădulescu, coordonator al Asociației Naționale de Cercetări Parapsihologice. *"Excluzînd posibilitatea ca femeia să fi fost îmbrăcată în haine sintetice, pot spune că este vorba de un fenomen care se manifestă uneori la adolescente, odată cu apariția ciclului menstrual, sau la femei, în cazul unui stress puternic".*

■ "La ce mi-ar folosi să știu că am calități ieșite din comun?"

Carmen Radu, registrator la Policlinica CFR Iasi, ne-a declarat: *"Eu nu am simțit decît o căldură ușoară, nu și furnicături. Dar cred că, oricum, Mariana e deosebită de alți oameni".* Mariana M. nu pare a fi de aceeași părere: *"Nu am încercat să descopăr dacă am calități ieșite din comun. La ce mi-ar folosi?" Elena Pârlea,* asistentă medicală la Spitalul CFR Iasi, a ridicat din umeri: *"Nu am simțit nici un efect. Nu știu ce să zic".*

Explicația este, după cum ne-a relatat cercetătorul Cristian Zănoagă, aceea că unii indivizi pot percepe drept căldură, furnicături, faptul că persoana în discuție este de factură (semn electric) inversă decît ei, iar lipsa acestor furnicături este semnul că ei înșiși sînt în afara "plutonului" normal. **(Cristina PETRACHE)**

Sistemul de învățămînt face victime printre elevi

■ *un copil din Bîrlad, campion național la șah, care a învățat patru ani în Belgia, a ajuns pe mîna psihiatrilor după ce a reînceput școala în România*

După cum ne-a relatat profesorul Constantin Romanescu, medic psihiatru ieșean, cunoscut pentru apelurile sale repetate la o reconsiderare a sistemului actual de învățămînt din România, sute de elevi au avut nevoie în ultimii ani de asistență psihiatrică. Unul dintre tinerii pacienți pe care medicul i-a tratat recent este campion național de șah. Un altul, elev în clasa întîi la o școală din Iași, nu mai poate dormi noaptea și s-a îmbolnăvit de gastrită, ca urmare a fricii de școală. De ce a devenit școala românească actuală, pentru o parte a elevilor, un generator de teamă, boală și inadaptare? La aceste întrebări răspund astăzi doi specialiști ieșeni în psihiatrie, care s-au confruntat în ultima vreme cu multe cazuri de acest gen.

Prof. Constantin Romanescu

Cazul Sebastian

Sebastian R., în vîrstă de 13 ani, din Bîrlad, a fost internat aproape două săptămîni la clinica de copii, deoarece părinții săi n-au găsit altă cale de a afla ce se întîmpla cu fiul lor. Timp de patru ani, Sebastian a învățat la o școală din Belgia, unde părinții săi au lucrat în acest răstimp. Dar familia R. a revenit în țară și după cum era normal, părinții și-au înscris băiatul în clasa a V-a la o școală din Bîrlad. Sebastian a participat anul trecut și la un concurs național de șah, unde a obținut titlul de campion pentru categoria sa de vîrstă. Însă părinții săi au avut curînd parte de o surpriză colosală. Băiatul lor lua numai note foarte mici și printre cei de la școala din Bîrlad era privit ca un neajutorat. *Profesorul Constantin Romanescu* ne-a precizat că, în opinia sa, nu schimbarea sistemului de învățămînt i-a provocat sindromul confuzional lui Sebastian. *"Dar pot afirma cu siguranță că sistemul de la noi a favorizat apariția sindromului confuzional. Ceea ce i s-a întîmplat acestui copil, de altfel inteligent, campion la șah, dovedește că procesul de învățămînt în România este greoi și anacronic. Este de neconceput ca acest copil care s-a adaptat atît de ușor, cu rezultate bune la o școală unde a învățat în altă limbă decît cea maternă, să fie tratat aici ca un handicapat. Practic, copilul a fost surclasat, obosit de programul școlar de aici."* După cum ne-a relatat *dr. Ada Panaitescu,* medic în cadrul clinicii, Sebastian a avut la școala din Belgia un program foarte echilibrat. *"Sebastian mi-a povestit că din clasa întîi pînă într-a patra, a fost o plăcere să învețe. Au făcut aceleași obiecte ca la noi, însă totul părea un joc. Elevii primeau recompense pentru fiecare rezultat pozitiv. Băiatul era vesel și relaxat, avea timp și de joacă. A avut timp și de șah, unde a obținut performanțe impresionante. La sfîrșitul fiecărui trimestru primeau calificative. Le-am văzut pe ale lui Sebastian, care erau foarte bune. Băiatului i s-a spus și unde mai trebuia să insiste, la ce obiecte. Cînd a ajuns aici, în clasa a V-a, copilul a suferit și a reușit să se adapteze la acest sistem. Diferența dintre cele două sisteme de învățămînt este că al nostru brutalizează imaginația copilului și îi anulează afectivitatea. De aceea acest băiat a ajuns în această stare de confuzie."* **(Silviu LABEȘ)**

continuare în pagina 3A

Televiziunea Română, dată în judecată

Alianța Civică a hotărît, ieri, în cea de-a doua zi a Congresului său, să dea în judecată *Societatea Română de Televiziune* pentru functionare ilegală și încălcarea contractului încheiat între această institutie și telespectatori, contract reprezentat de abonamentul lunar pe care acestia îl plătesc. Congresul Alianței Civice a aprobat o motiune pe această temă, în care se arată că, deși au trecut 20 de luni de la promulgarea Legii de functionare și organizare a Societății Române de Televiziune, aceasta nu are încă Consiliu de Administrație, funcționînd, deci, ilegal. Alianța Civică afirmă că Televiziunea încalcă și contractul încheiat cu telespectatorii - reprezentat de abonament - deoarece această institutie perpetuează practici incompatibile cu democrația, prin subordonarea fată de structurile Puterii.

"Spitalul morții" va fi dezafectat curînd

"În maximum două săptămîni, Spitalul «Sculeni» va fi dezafectat pentru reparații capitale" - ne-a informat *dr. Mariana Graur,* directoarea Spitalului "Sf. Spiridon", în calitate de coordonator al instituției amintite. Situat detașat pe primul loc într-un eventual top al celor mai sordide așezăminte medicale, Spitalul "Sculeni" reprezintă, la ora actuală, un fel de azil al muribunzilor și al persoanelor fără familie. Departe de ceea ce, cu multă tolerantă, se poate numi unitate sanitară, această clădire adăpostește zeci de bolnavi aflați într-o ultimă și dezolantă "haltă" a vieții. Părăsiți în paturi murdare, unde sînt țintuiți de propria neputință fizică, ei nu mai reprezintă nici un interes pentru personalul medical, pentru că sînt "cazuri sociale" și, deci, nu dispun nici de posibilități materiale pentru a-i sensibiliza pe cei care au datoria să-i îngrijească. Cel mai puțin interesat este tocmai directorul *Ioan Pîrvulescu,* singurul cadru medical cu studii superioare, care este de altfel pensionar. Medic de medicină generală, dr. Pîrvulescu reușește să trateze laolaltă bolnavi de cancer, persoane cu handicap motor și intelectual. **(M. CĂNĂNĂU)**

continuare în pag. 2A

În interiorul acestui număr

Secțiunea A

Pag. 2: Canibalul din Copou va fi rejudecat

Pag. 4: Păunescu speră să fie președinte

Secțiunea B

MONITORUL SPORT

Secțiunea C

MONITORUL FINANCIAR:
A intrat în vigoare un nou impozit pe salarii.
Cum vi-l puteți calcula singuri

Cițiți mîine:

Cum rezolvă președintele Ion Iliescu problemele din scrisorile trimise de cetățeni

Winchester
Monte Carlo
CAMEL
FILTERS
TURKISH & AMERICAN BLEND CIGARETTES

TESTER
TESTER TRADING
Distribuitor național al
R.J. Reynolds Tobacco Co.
vă oferă la prețul producătorului

Mari reduceri pentru en gros și subdistribuitori.
* Transport gratuit
* Comenzi prin agenții săi comerciali sau la tel. 032/250559, 250699

ACTUALITATE
IULIUS
prezintă
ColectiA
de primăvară

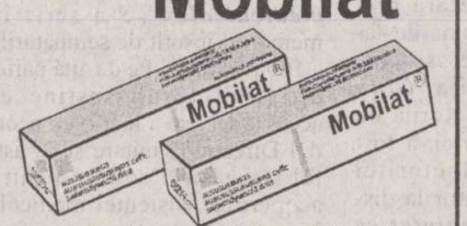

Mobilat®

Mobilat Cremă se folosește pentru tratamentul afecțiunilor reumatismale incluzînd și suferința musculară asociată, întinderi musculare, umărul rigid, tenosinovite, bolile inflamatorii ale articulațiilor, fiind la fel de bine indicat și concomitent cu tratamentul de fond al reumatismului articular sever și al osteoartritei, entorse și contuzii.
Mobilat Gel se folosește în tratamentul luxațiilor, contuziilor, entorselor, al echimozelor și durerilor în timpul mișcării, care însoțesc aceste traumatisme.
DISTRIBUITOR FILDAS TRADING
B-dul Unirii nr. 9, Bl. 2A, Et. 6, Ap. 46, București
Tel. 615.9295; 614.3574 Fax: 312.5776
Acest medicament se poate elibera fără prescripție medicală. Poate fi utilizat în tratamentul unor afecțiuni usoare. Se recomandă ca administrarea să se facă un timp limitat. Dacă apar manifestări neplăcute adresați-vă medicului sau farmacistului.
INPRESS '96
mobil cu Mobilat

Loto 6/49

19 10 45 17 47 23

NOROC

9886669

PRONOSPORT

Concursul din 25 februarie 1996

1. Bari - Vicenza	0-2	2
2. Cremonese - Cagliari	3-1	1
3. Fiorentina - Napoli	3-0	1
4. Inter - Atalanta	1-0	1
5. Juventus - Milan	1-1	X
6. Padova - Lazio	1-3	2
7. Roma - Torino	1-0	1
8. Sampdoria - Piacenza	3-0	1
9. Udinese - Parma	0-0	X
10. Chievo - Cosenza	3-0	1
11. Reggina - Foggia	1-0	1
12. Reggiana - Genoa	0-0	X
13. Bologna - Verona	0-0	X

"Canibalul din Copou" va fi rejudecat

■ *va declara, în fața instanței, Dinu Costin motivele pentru care a mușcat zeci de fete?*

Dinu Costin

Dinu Costin, în vîrstă de 29 de ani, din Dumesti, Iasi, cunoscut sub denumirea de *"Canibalul din Copou"*, din cauza obiceiului de a-și mușca victimele, a făcut apel împotriva sentinței Judecătoriei Iași, prin care a fost condamnat la nouă ani închisoare.

Cazul acestui tînăr a fost prezentat pe larg în paginile cotidianului *"Monitorul"*, dar vă reamintim că în primăvara anului trecut, în urma unei impresionante actiuni a Politiei municipiului s-a reusit capturarea lui Dinu Costin. Această actiune a fost urmare a numeroaselor plîngeri în care mai multe tinere au reclamat că au fost agresate de un individ care le săruta, după care le mușca de buze. Numărul real al tinerelor mușcate nu a putut fi aflat niciodată; se pare însă că se ridică la cîteva zeci. Mai mult decît atît, unele victime au fost violate, iar altele tîlhărite.

În fata instanței, Dinu Costin nu a spus nici un cuvînt despre motivele comportamentului său bizar și nici nu a dat detalii despre ceea ce a făcut. El s-a multumit doar să recunoască în totalitate acuzațiile care i-au fost aduse prin rechizitoriu. Interesant este și faptul că expertizele psihiatrice nu au relevat nici o suferință psihică a acuzatului.

Vă mai reamitim și faptul, cu totul inedit, că mult timp *"Canibalul din Copou"* nu a putut fi audiat deoarece nici un avocat din Barou nu a vrut să-i apere cauza. În cele din urmă i-a fost delegat un apărător din oficiu. Ciudat este și faptul că învinuitul nu a colaborat nici măcar cu avocatul său și nici nu a cerut să-și formuleze probe în apărare.

În aceste conditii, declararea apelului împotriva sentinței de condamnare ridică multe semne de întrebare. Va vorbi Dinu Costin în fata tribunalului sau așteaptă doar ca, din proprie inițiativă, completul de judecată să-i reducă pedeapsa? Vom reveni cu amănunte. **(Adina SCUTELNICU)**

Profesorilor li se vor reține din salariu cotizațiile pentru sindicat

■ *"Gheorghe Izvoranu a pierdut încrederea profesorilor", afirmă secretarul USLIP Iași*

Prin protocolul încheiat între Uniunea Sindicatelor Libere din Învătămîntul Preuniversitar și Inspectoratul Școlar Judetean Iasi, membrilor de sindicat li se vor retine cotizatiile direct pe statele de plată.

Soluția aleasă de liderul USLIP, ***Gheorghe Isvoranu***, pentru a redresa situatia financiară precară a organizației sindicale amintite a stîrnit nemultumiri în rîndul profesorilor din școlile iesene.

Nemultumite de activitatea sindicală a conducerii actuale a USLIP, numeroase organizatii de bază au refuzat să plătească cotizația încă din vara anului trecut. Liderii sindicali din școli au contestat în repetate rînduri capacitatea profesorului Gheorghe Isvoranu de a reprezenta interesele profesorilor ieseni. Un exemplu, în acest sens este sindicatul de la Liceul "Mihai Eminescu", organizație care încă din luna noiembrie a anului trecut s-a desprins din USLIP Iași, devenind sindicat independent. Motivul acestei scindări a fost "neapărarea intereselor membrilor de sindicat" în conflictul dintre liceul în cauză și ISJ, generat de decizia de desfiintare a internatului Liceului "Mihai Eminescu".

De asemenea, pe fondul nemulțumirilor create de activitatea sindicală a liderului Isvoranu, organizațiile sindicale de la Grupul școlar de materiale de construcții, Liceul cu profil sportiv și Liceul teoretic "G. Ibrăileanu" au urmat exemplul Liceului "M. Eminescu", desprinzîndu-se de USLIP Iași. ***"Gheorghe Isvoranu a făcut tot ce i-a stat în putință pentru a obține funcția de președinte în cadrul Federației Sindicatelor Libere din Învățămînt. El este vinovat de scindarea mișcării sindicale"*** - ne-a declarat profesorul ***Constantin Scutelnicu***, liderul sindical de la Liceul teoretic "G. Ibrăileanu".

Referitor la situația creată de modalitatea de plată a cotizațiilor, profesorul ***Dorin Iacob***, secretarul executiv al USLIP Iasi, a precizat că ***"membrii de sindicat, dacă vor să beneficieze de avantajele bănești prevăzute în Programul sindical de protecție socială, trebuie să achite cotizația față de USLIP. Sindicatul nu înseamnă Isvoranu. Cert este că Gheorghe Isvoranu și-a pierdut credibilitatea în fața profesorilor din momentul desprinderii din FSLI"***. **(Cristi ȚÎRCĂ)**

O amenințare

Greva foamei în grup la Lungani

■ *protestanții își doresc înapoi doctorița preferată, detașată din motive ciudate în satul Cucuteni*

Un grup de săteni din comuna Lungani, adunați în fața dispensarului pentru a protesta împotriva demiterii doctoriței Adina Chirica

Conflictul dintre locuitorii comunei Lungani și directia Spitalului orășenesc Tg. Frumos, datorat demiterii și detașării doctoriței ***Adina Chirica***, fostă coordonatoare a dispensarului din localitate, s-a acutizat în ultimele zile, deoarece directorul ***Andi Iosub*** - coordonatorul zonei - și-a menținut decizia emisă la începutul lunii februarie. Reamintim că doctorita Chirica a fost detașată timp de șase luni la dispensarul din Cucuteni, deși are înscriși pe liste aproape 3000 de pacienti, care au preferat-o ca medic de familie. În urma acestei situații, locuitorii comunei Lungani s-au divizat practic în două tabere. Alături de pacienții doctoriței Chirica se află și salariatii dispensarului din Lungani care nu doresc îndepărtarea colegei lor din unitate. De aceeași parte se situează și primarul comunei, ***Ion Pătrașcu***, care consideră această decizie drept aberantă. ***"Nu este bună această mutare, deoarece pe lîngă dr. Chirica am mai avea nevoie de cel puțin doi doctori. Cred că trebuie să se revină asupra deciziei prin care medicul a fost detașat în altă localitate"***, a afirmat primarul ***Ion Pătrașcu***. Cadrele sanitare din dispensar se plîng însă că rudele și susținătorii familiei Vornicu - foarte influente, datorită faptului că doamna Vornicu este secretara primăriei - împiedică buna desfășurare a activității de asistență medicală. Doctorița ***Gina Vornicu***, recent căsătorită cu fiul secretarei primăriei, a fost numită în locul doctoriței Chirica șef coordonator la dispensar. ***"M-au amenințat că voi fi și eu «promovată», la fel ca dr. Chirica, în altă localitate. Îmi păzesc ușa cabinetului și împiedică pacienții să intre la tratament"***, ne-a declarat dr. ***Maria Aruștei***, medic specialist stomatolog.

Dar faptul cel mai grav este că sute de locuitori ai comunei amenință cu greva foamei și ocuparea dispensarului în cazul în care directorul Andi Iosub nu le va aduce doctorița înapoi. În numele lor, 109 persoane și-au pus semnăturile pe un memoriu prin care se cere revenirea medicului Chirica la dispensar. ***"Considerăm că prin decizia de detașare a doamnei doctor, luată de către dl doctor Andi Iosub, s-a făcut o nedreptate cetățenilor înscriși pe listele dumneaei, aceștia pierzînd posibilitatea de a-și consulta medicul ales"***, s-a scris în memoriul însoțit de semnăturile a 109 persoane. Pe de altă parte, dr. Andi Iosub sustine că această decizie a luat-o cu acordul Direcției Sanitare și că astfel s-a găsit o soluție pentru acoperirea asistenței medicale în satul Cucuteni, rămas fără medic. În mod curios, însă, medicul de la Cucuteni a fost repartizat la rîndul său printr-o dispoziție a Direcției Sanitare, în altă parte. Acesta a rămas surprins la rîndul său de această detașare. ***"Doamna doctor Chirica este foarte competentă. Pe cine să trimit la Cucuteni? Pe doctorița Vornicu care este măritată cu un băiat din Lungani? Eu sînt coordonator de zonă și știu mai bine ce necesități există"***, a afirmat dr. Andi Iosub, nașul de cununie al doctoriței Vornicu, pe care a numit-o recent șefă de dispensar.

Acest caz devine de-a dreptul bizar, mai ales în contextul mult trîmbițatei reforme sanitare, care presupune că medicii cei mai competenti vor avea cei mai mulți pacienți și vor cîștiga deci și salarii pe măsură. Este cel puțin curios modul în care dr. Iosub a acționat referitor la medicul Chirica, care a fost preferată de mai mult de jumătate din locuitorii comunei. Cum este posibil, atunci cînd pîinea medicului de dispensar a devenit dependentă de numărul de pacienți care îl preferă, să i se ia neloial mii de pacienți prin detașarea lui aiurea? Mai ales în cazul în care acest medic a susținut un concurs pentru a obține postul respectiv! La această întrebare va trebui să răspundă conducerea Direcției Sanitare din județ, care va fi pusă în situația să judece dacă astfel de practici sînt compatibile cu reforma sanitară și cu statutul medicului de familie. **(Silviu LABEȘ)**

S.C.
COMPAN
S.A. IAȘI
Sos. Moara de Foc nr. 2,
Iași 6600 România
Tel/fax
032-252150; 252152
Aprovizionare - 252151;
Desfacere - 162706

Achiziționează
grîu corespunzător
pentru panificație
la prețul de 280 lei/kg
(fără boabe malurate, tăciunate sau cu atac de ploșnița cerealelor)

Pentru cantități ce depășesc 3 tone, se va achita transportul pînă la 10 lei/kg, funcție de distanța de la predator la primitor.

Plata se face direct prin casieria societății imediat după recepția cantitativă și calitativă a grîului.

Pentru alte lămuriri sunați la telefoanele de mai sus.

MORIKO și MITSUKO
gheișele biroului dumneavoastră

MORIKO
COPIATOR EP 1050
model 1995
15 copii/min, A4/A3
zoom 50-200%
1.990 USD
inclusiv 3 ani garanție*

990 USD

MITSUKO
COPIATOR EP 70
model 1995
7 copii/min, inclusiv unitate de imagine pentru 25000 copii

MINOLTISSIMA Ofertă la superlativ

REDUCERE 100 000 lei !!
sub forma a 2 500 coli de hârtie MINOLTA, adică 5 topuri de hârtie.
Fiecare client care va cumpăra un copiator în cursul anului 1996, poate folosi cuponul nr.2 pentru a beneficia de această gratuitate, în toate filialele MINOLTA din țară.
Din momentul cumpărării copiatorului, cupoanele pot fi cumulate lunar, până la sfârșitul anului1996.
CUPON 2/1996

MINOLTA

MINOLTA ROMÂNIA SRL - Filiala IAȘI - Str. Sărărie nr. 14; Tel: 032/21.12.53; Fax: 032/14.78.61
Filiala SUCEAVA - Str. 6 Noiembrie nr. 2; Tel: 030/21.45.16; Fax: 030/21.45.16

* Cu contract S+M. Fără T.V.A. Ambele prețuri includ și plăcuța copiatorului. Ofertă valabilă până la 30 aprilie 1996

"Spitalul morții" va fi dezafectat

Continuare din pagina 1A

Modul în care se resimte acest tratament poate fi observat chiar și de un neinițiat în medicină, fiind suficient să vezi muribunzii de la etajul clădirii, care zac goi în propria mizerie împrăștiată prin pat și cărora nimeni nu a avut decența să le ofere, dacă nu medicamente, cel puțin o moarte onorabilă. Pentru că medicamentele sînt scoase de la farmacia spitalului doar de director care, împotriva hotărîrilor Ministerului Sănătății, le prescrie pentru perioade de cîte o săptămînă, după cum ne-a declarat asistenta Carmen Ursachi, ce habar nu avea de aceste reglementări ministeriale.

Este clar că acestui director, medic-pensionar, nu-i pasă de bolnavii săi, lăsîndu-i să respire un aer impregnat de mirosuri grele de materii fecale, năpădiți de păduchi, care nu-i lasă să se odihnească nici noaptea, și care sînt nevoiți să accepte o mîncare mult inferioară cantitativ și calitativ celei servite la cantina săracilor. De ce s-a ajuns însă ca acești oameni, multi dintre ei foști salariați, internați acolo ca urmare a unor nefericite accidente, să trăiască în această promiscuitate? Pentru că, spune dr. Mariana Graur, nici un alt medic nu vrea să fie încadrat la Spitalul "Sculeni" și să lucreze acolo. Directorul Direcției Sanitare Iași, dr. Mihai Frasin, este mai ferm și declară că mizeria care domnește la "Sculeni" se datorează proastei administrări a medicului Pîrvulescu. Mai mult decît atît, dr. Frasin a precizat că, an de an, s-au alocat fonduri pentru reparatii la acest spital. Firesc, vor fi luate și măsuri administrative, ne-a informat dr. Mariana Graur. O măsură ar fi pensionarea definitivă a dr. Ioan Pîrvulescu (plătit acum cu o jumătate de normă), o alta ar fi refacerea coloanei de canalizare, a rețelei electrice, văruirea saloanelor, repararea tuturor clădirilor auxiliare din curte. Cu alte cuvinte, în acest moment, este clar că spitalul trebuie renovat de la un capăt la celălalt. Problema care se pune însă este cine va plăti vreodată umilințele acestor bolnavi, mizeria pe care au trebuit să o suporte și suferințele psihice îndurate datorită neputinței fizice.

Astăzi se atribuie Premiile UNITER

■ *actorul ieșean Florin Mircea a fost nominalizat*

Florin Mircea, actor al Teatrului Național

Astăzi, 26 februarie, la București, se vor înmîna Premiile UNITER - președinte ***Ion Caramitru*** - pe 1995. Aflat într-o excelentă formă artistică, actorul ieșean ***Florin Mircea*** a fost nominalizat pentru titlul de ***"Cel mai bun actor al anului 1995"***. Nominalizarea actorului Florin Mircea este prima nominalizare UNITER a unui ieșean pînă în clipa de fată. Florin Mircea a atras atenția cu rolurile Anciughin și Kaloșin din ***"Anecdote provinciale"***, de A. Vampilov, în regia lui Ion Sapdaru.

Concurenții lui Florin Mircea - ceilalți doi nominalizati - sînt actorii bucureșteni ***Mircea Rusu*** și ***Claudiu Bleonț***.

Galele UNITER vor avea loc astăzi, în sala Operei Române din București. Menționăm că Ion Caramitru a declarat vara trecută ***"Monitorului"*** că dorește ca Galele UNITER să se desfășoare anul acesta la Teatrul Național din Iași. Ar fi fost o bună ocazie pentru ca lumea teatrală românească să-și îndrepte privirea spre Iași. Dar directorul T.N. Iași - ***Andi Andrieș*** - nu a agreat această propunere, dimpotrivă. **(Dorin POPA)**

Primarul din comuna Tg. Frumos este somat să respecte legea

■ *astăzi, o echipă de inspectori ai Prefecturii va analiza temeinicia mai multor reclamații la adresa primarului*

Vineri, 23 februarie a.c., în cadrul ședinței Comisiei Județene pentru aplicarea Legii nr. 18 din 1991, Legea fondului funciar, care a avut loc la Prefectura Iași, a fost discutat cazul primarului din comuna Tg. Frumos, județul Iași. Acesta, netinînd cont de legislația în vigoare, la solicitarea mai multor persoane - la Prefectura Iași s-a raportat că mai mult de o sută de astfel de persoane - i-a împroprietărit cu o parte din terenul aparținînd I.A.S. Cotnari. Datorită faptului că noii proprietari ai pămîntului au vrut să distrugă plantația de vie existentă, a fost nevoie de intervenția poliției pentru a nu se produce pagube ireparabile, după cum ne-a informat ***Andrei Trofor***, consilierul prefectului județului Iași. Sîmbătă, la Prefectura Iași, era așteptat să sosească primarul comunei din Tg. Frumos, dar din cauza condițiilor meteo nefavorabile acesta nu a mai ajuns la Iași. Conform sursei citate, astăzi, prefectul ***Dan Gâlea***, împreună cu specialiști din agricultură se va deplasa la Tg. Frumos pentru a lămuri situația pămîntului și a stabili vinovații. ***"Există un ordin de sancționare a primarului cu un procent din salariu. Măsurile pe care le va lua prefectul Dan Gâlea vor fi în funcție de cît de gravă este situația"***, ne-a declarat Andrei Trofor. **(Mihai GIUBERNEA)**

MONITORUL LOCAL

Un dascăl supărat rău

Profesorul Mihai Gavril vrea să-l vadă pe Ion Cristoiu în spatele gratiilor

Profesorul Mihai Gavril de la Liceul CFR Iași a formulat recurs împotriva sentinței pronunțate de Judecătoria Iași în procesul cu Ion Cristoiu, președintele executiv al cotidianului "Evenimentul zilei".

Profesorul Gavril solicitase instanței de judecată să-l condamne pe Ion Cristoiu pentru "calomnie" și să-i plătească daune de 50.000.000 lei. Judecătoria Iași a dat cîștig de cauză cunoscutului jurnalist de la "Evenimentul zilei", apreciind că simpla folosire a cuvîntului "rău" - așa cum a fost catalogat profesorul Gavrilă într-un top apărut în "Tineretul liber", ziar condus pentru o scurtă perioadă de timp de Ion Cristoiu - nu întrunește elementele constitutive ale infracțiunii de calomnie.

Nemulțumit de sentința instanței, profesorul Gavrilă a formulat recurs la Tribunal, primul termen al procesului fiind preconizat pentru mijlocul lunii martie. **(Sorin SIMON)**

Deputatul PNT-CD Vasile Lupu:

"PAC a bătut la ușa PDSR"

Protocolul de colaborare electorală semnat recent de PAC, PL '93, PDAR și PNL (C) nu prezintă interes pentru CDR, a declarat, sîmbătă, vicepreședintele PNȚ-CD, deputatul de Iași Vasile Lupu. "Inițiativa nu ne interesează, mai ales că PAC a bătut și la ușa PDSR. Cine bate la acea ușă bate degeaba la ușa CDR" - a mai afirmat deputatul țărănist. Pe de altă parte, președintele CDR Iași, liderul liberal Adrian Mogoș consideră neîntemeiată titulatura de "alianță de nuanță liberală în afara CDR". În opinia sa, înțelegerea de la Iași a celor patru partide amintite este rezultatul unei "situații disperate" în care se află acestea.

În legătură cu candidatul CDR pentru funcția de primar al Iașului, propunerea PNȚ-CD, agreată și de PNL, este ca acesta să fie desemnat prin sistemul alegerilor preliminare. Ieri, candidatul PNT-CD, Iosefina Moroșan, a fost validat prin vot în cadrul partidului, urmînd să participe la competiția finală în cadrul CDR. **(Pavel LUCESCU)**

Tactica electorală a PRM

"Vom merge singuri în alegerile locale"

În condițiile în care, la nivel local, majoritatea filialelor partidelor politice au încheiat sau sînt pe cale să încheie acorduri de colaborare în alegerile locale, filiala ieșeană a Partidului România Mare a decis să facă excepție. "Vom merge singuri în alegerile locale" - a anunțat sîmbătă Ovidiu Alexandrescu, director de campanie electorală pentru municipiul Iași a PRM.

Deși nu a anunțat numele candidatului PRM pentru postul de primar, Ovidiu Alexandrescu a oferit reprezentanților mass-media cîteva date din programul electoral, care cuprinde, printre altele, propuneri privind asigurarea de locuințe pentru tineret și un set de măsuri menite a transforma Iașul într-un "important centru bancar și de turism profesional", după cum a precizat Ovidiu Alexandrescu, director de campanie electorală pentru municipiul Iași a PRM. **(Monica TOMA)**

Sistemul de învățămînt face victime printre elevi

Continuare din pag. 1A

Un copil de 8 ani s-a îmbolnăvit de frica testelor grilă

Dr. Ada Panaitescu ne-a mai descris un caz recent. Un copil în vîrstă de 8 ani, cu părinți asistenți universitari, a fost orientat la clinica de psihiatrie deoarece, în urma investigațiilor, medicii pediatri au stabilit că bolile sale nu sînt de natură somatică. Copilul, pe lîngă faptul că s-a îmbolnăvit subit de esofagită peptică și gastrită, trăiește într-o panică permanentă. Nu poate dormi noaptea și este terorizat de lecțiile care îl depășesc prin volumul lor. La fiecare sfîrșit de săptămînă, băiatul trebuia să susțină, împreună cu colegii săi, teste grilă. Profesorul Romanescu a subliniat că inhibiția școlară, un lucru despre care nici nu se amintește la noi, deși figurează ca diagnostic în întreaga lume, a devenit o mare problemă pentru elevi. "Mulți copii se tem de învățători, de profesori. Se duc la școală cu diverse cadouri pentru a cîștiga bunăvoința dascălilor. Am remarcat faptul că unii copii știu că sînt tratați diferit. Depinde de ceea ce sînt părinții lor. Mulți mi-au spus că știu de ce sînt persecutați și au un sentiment acut că sînt nedreptățiți." În opinia profesorului Constantin Romanescu, nu s-a schimbat nimic în ultimii ani în ceea ce privește îmbunătățirea sistemului de învățămînt din România. "O bună parte a școlilor noastre au cadre bune și foarte bune. Însă politica greșită a învățămîntului, nemodificată de la Ceaușescu, a dus la îndepărtarea elevului de școală. Din acest motiv, copiii noștri sînt obosiți, capătă forme de existență surmenate, nu se joacă, nu se relaxează. Practic nu-și pot trăi, din cauza supraîncărcării cu materie școlară, uneori inutilă, copilăria și adolescența."

Datorită sistemului de învățămînt, elevii nu-și mai pot trăi copilăria și adolescența

"Copilăria a devenit o falsificare și mulți copii o trăiesc aproape clandestin. Înainte de a obține profesioniști, trebuie să facem din copii oameni. Avem oribila idee că sîntem ființe raționale. Nu-i adevărat, sîntem iraționali și puțin raționali. Copiii au nevoie de timp, de modele, de ambianță pentru a putea fi educați. Au nevoie de educație estetică, artistică, muzicală și nu numai de probleme interminabile de matematică. Noi ce le oferim estetic copiilor la școală, decît niște serbări crispate la sfîrșit de an școlar?" - spune prof. dr. Constantin Romanescu. În opinia sa, învățămîntul din România este supraaglomerat, rigid. "Este mult formalism și mult ceaușism. Este păcat, pentru că avem un corp didactic deosebit. Însă sistemul îi transformă pe mulți în dascăli nervoși din cauza salariilor și a navetei. Corpul didactic este foarte important pentru societate, mai important decît cel medical și chiar decît clerul. Pentru că prin el ne putem asigura viitorul ca popor. Școala românească a fost extraordinară. Mai este ea așa, cînd obosește pînă peste poate o parte din elevi, iar pe ceilalți îi lasă de izbeliște? Cultivăm modelul copilului supradotat, dar ce facem cu cel obișnuit?" - conchide profesorul Constantin Romanescu.

Situația școlilor postliceale particulare din Iași

■ *acestea urmează să fie evaluate de Ministerul Învățămîntului* ■ *prezentăm mai jos condițiile de acreditare și riscurile pe care și le asumă cursanții*

În timp ce mirajul universităților particulare a luat sfîrșit, clienții unor astfel de instituții înțelegînd că au riscat foarte mult în majoritatea cazurilor, acest miraj a apărut în învățămîntul preuniversitar. Mai exact, este vorba de școlile postliceale particulare, care nu sînt autorizate pînă la ora actuală de Ministerul Învățămîntului, acestea deținînd doar avize de principiu de la această instituție. În Iași funcționează trei astfel de școli postliceale în cadrul Fundației "Themis-Art", Fundației Ecologice "Dimitrie Cantemir" și Fundației Româno-Italiano-Iraniene "Psyconas". Aceste instituții urmează să fie analizate de o Comisie de evaluare și acreditare a Ministerului Invățămîntului, existînd riscul neautorizării lor, ceea ce face ca elevii acestor școli să se întrebe dacă merită să le urmeze sau nu cursurile.

Într-un număr anterior am prezentat cazul Școlii postliceale a Fundației Ecologice "Dimitrie Cantemir", provenită din fostele Colegii de asistenți medicali, psihopedagogic și de tehnică dentară, care nu au fost autorizate prin H.G. 568/1995. Această școală postliceală a fost avizată de Ministerul Învățămîntului începînd cu anul școlar 1995-1996, ceea ce înseamnă că ar fi trebuit să aibă elevi numai în anul I. Numai că au fost transferați toți foștii studenți ai colegiilor, astfel încît Școala postliceală "Dimitrie Cantemir" are elevi în toți anii, plus absolvenții colegiilor care, în mod ciudat, au susținut examen de absolvire ca și cum ar fi urmat timp de 3 ani școala postliceală.

Datorită faptului că au urmat colegiul, doar o mică parte au reușit să ia examenul de absolvire.

Elevii acestei școli postliceale își pun problema, în situația în care facultățile Fundației "Dimitrie Cantemir" din Iași nu au reușit să fie autorizate, cum va fi autorizată școala postliceală.

Școala postliceală a Fundației "Psyconas" are elevi doar în anul I și II în Iași, iar la Vaslui deja a absolvit prima promoție. După cum ne-a precizat directorul acestei fundații, prof. Vasile Paraschiv, 100% dintre absolvenții secției de institutori și asistenți medicali au promovat examenul de absolvire, cei de la tehnică dentară urmînd să-l susțină. Cei 300 de elevi ai școlii postliceale plătesc o taxă anuală de 450.000 lei.

Școala postliceală a Fundației "Themis Art" are doar specialitatea asistenți medicali generaliști. În mod ciudat, la această școală sînt acceptați elevi fără diplomă de bacalaureat, deși în învățămîntul postliceal medical este obligatorie această diplomă. Taxa anuală este de 360.000 lei.

Pentru a fi autorizate, aceste școli postliceale vor trebui să facă dovada că au folosit 24% din venituri pentru baza tehnico-didactică, să aibă 50% din cadrele didactice angajate cu normă întreagă și 50% din spațiile de învățămînt să fie proprii. De asemenea, aceste instituții nu au dreptul să rețină acte în original ale elevilor, cum ar fi diplomele de bacalaureat. **(S. ARADEI)**

Accident de muncă la SC MECON SA

Un paznic și-a ars picioarele la un reșou electric

În dimineața zilei de 18 februarie a.c., Mihai Munteanu (34 ani), din Iași, paznic la SC MECON SA, a fost internat în stare gravă la Spitalul de Urgențe, cu multiple arsuri pe ambele picioare. Cu toate eforturile medicilor, bolnavul a decedat vineri, 23 februarie. Un coleg de serviciu, Vasile Păun, după ce și-a efectuat rondul, l-a găsit în noaptea respectivă, în cabină, pe Mihai Munteanu inconștient, așezat pe scaun, cu capul pe masă și cu picioarele arzîndu-i în flăcări. Pantalonii și o pătură cu care îi erau acoperite picioarele au ars în întregime. Din primele cercetări întreprinse de organele de anchetă se pare că focul a izbucnit de la un reșou electric improvizat, ce se afla sub masă. Încă nu se cunosc cauzele pentru care paznicul nu s-a putut ridica de pe scaun în momentul în care i s-au aprins pantalonii; foarte probabil că el a fost surprins în somn și inhalînd fumul gros cu care a ars pătura, a căzut în inconștientă. **(V. ISPIR)**

Nouă membri PDSR vor să devină primar al Iașului

■ *"indiferent care va fi, candidatul unic al PDSR va pierde!", afirmă primarul Constantin Simirad*

Ieri, la sediul filialei ieșene a Partidului Democrației Sociale din România, a avut loc o conferință de presă extraordinară, în care senatorul Ioan Solcanu a anunțat o listă preliminară - cuprinzînd nouă candidaturi - din care, în urma unor alegeri în Delegația permanentă a PDSR (ce vor avea loc peste trei săptămîni), va fi desemnat candidatul partidului de guvernămînt pentru funcția de primar al Iașului.

Dacă la București PDSR s-a arătat - în opinia analiștilor - lipsit de inspirație în ceea ce privește alegerea candidatului pentru fotoliul de primar, iată că, la Iași, lucrurile stau altfel, demn de remarcat fiind "calibrul" celor nouă candidați: **Ion Amihăesei** - președinte al Consiliului Județean; **Alexandru Anghel** - subprefect; **Nicolae Badea** - prorector al Universității Tehnice "Gheorghe Asachi"; **Vasile Burlui** - decan al Facultății de Stomatologie din cadrul U.M.F.; **Gheorghe Cojocaru** - director general al FORTUS S.A.; **Eduard Costin** - vicepreședintele Camerei de Comerț și Industrie; **Constantin Cuza** - director al R.A.T.C.; **Vasile Dumitriu** - viceprimar; **Lucian Flaișer** - vicepreședinte al Consiliului Județean.

Am avut curiozitatea de a afla care este opinia altor doi posibili candidați la funcția de primar al municipiului Iași, în legătură cu numele - deja celebre - de pe lista de propuneri PDSR pentru candidatura unică la aceeași funcție.

Constantin Simirad (posibil candidat din partea PAC)

- Care dintre cei nouă credeți că va fi desemnat?

- Vasile Dumitriu, cred că va fi desemnat candidat unic.

- Faptul că a pierdut o dată în fața dumneavoastră nu va atîrna greu în decizia Delegației permanente PDSR?

- Oricum, o să piardă și a doua oară. De altfel, indiferent care va fi candidatul unic al PDSR, aceeași soartă îl așteaptă.

Iosefina Moroșan: (posibil candidat din partea CDR)

- Este imposibil să pot da un răspuns acum, nu știu care dintre ei va fi desemnat.

- De care dintre cei nouă v-ar fi cel mai tare frică?

- Sincer, eu nu pornesc cu nici un fel de frică în această campanie electorală. Sînt o luptătoare și merg pe o mentalitate a învingătorului, nicidecum a învinsului. **(A consemnat E. ROMILA)**

Benzină oprită de la comercializare

În urma controlului efectuat, în perioada 5-20 februarie a.c. de către inspectorii Oficiului Județean pentru Protecția Consumatorului, la stații PECO și firme ce comercializează produse chimice și petroliere pentru autovehicule, a fost oprită temporar de la comercializare 21% din întreaga cantitate controlată. Adică 41.774 litri de benzină și motorină (la care se adaugă și alte produse chimice), din cei 195.617 litri cît ofereau spre vînzare cei 12 agenți economici verificați.

În conformitate cu Regulamentul de organizare și funcționare a stațiilor PECO pentru desfacerea produselor petroliere, elaborat de Ministerul Industriei Chimice, s-a efectuat și verificarea nivelului de apă admis în rezervoare. Menționăm că toate stațiile PECO din municipiul Iași au fost găsite în regulă la acest capitol. Doar la SC ROMELADA SRL, din comuna Rediu, s-a găsit la rezervorul de motorină un strat de 5 cm apă, față de 2,5 cm admis, iar în rezervoarele 2 și 3 pentru benzină Premium II, stratul de apă măsura 6 cm în fiecare rezervor, față de 2,5 cm admis. Bineînțeles, s-a dispus oprirea de la vînzare a benzinei și motorinei pînă la eliminarea apei existente. **(Gynella PARFENIE)**

SC OVERSEAS DISTRIBUTION SRL
Bd. Tudor Vladimirescu 303, tel. 032/212982

Unic distribuitor al produselor
TOPWAY IND.
vă oferă

✓ margarină WIESANA - caserole 0,5 kg
✓ margarină vrac WIEMA - pentru uz industrial
✓ margarină calup - pentru creme și foietaje

Facilități excepționale!
✓ transport asigurat de firmă
✓ aprovizionare permanentă
✓ condiții de plată avantajoase

televizoare color
NEI
aparatură electrocasnică
NEI
WHIRLPOOL
PLATA ÎN RATE
ELVILA international
EXPOZIȚIE ✓ la etajul I al magazinului SUPERCOPOU tel. 032/213415
✓ în Calea Galații nr. 14
Depozit: Str. Grăniceri nr. 3-9 (depozite COMAT-în spatele Unității de Grăniceri Manta Roșie)
PROGRAM DEPOZIT: zilnic 9.00-17.00, sîmbăta 9.00-13.00.
Informatii suplimentare la telefon 032/112220, 211014

MAGAZINUL DE CARE AVEȚI NEVOIE!
Numai la noi,
produse în 3 RATE LUNARE FĂRĂ DOBÎNDĂ !
Program: zilnic 8-20 sîmbăta 8-14
✓ haine din blană și cojoace (FAVIOR)
✓ produse textile și încălțăminte
✓ covoare persane, mochete, covoare iută, perdele
Magazinul **ARIO** (str. Păcurari nr. 142, tel. 163928) acceptă la plată cărțile de credit **PRIMA**.

s.c. LOG-SOFT s.r.l. vă oferă:
Calculatoare SALIENT - garanție 3 ANI
Reducere 5% pentru studenți/elevi !!!
Imprimante HP, EPSON, SEIKOSHA
CD - *uri*, KIT - *uri multimedia*
Subansamble și consumabile
str. Anastasie Panu nr. 28 tel-fax: 032/21.11.30
SUNAȚI ACUM!!!

Companie Farmaceutică Internațională

ANGAJEAZĂ

temporar, pentru o perioadă de 4 luni, cu posibilitate de prelungire ulterioară:

- **Medici pentru prezentare** (MP)

Această poziție presupune un contact permanent cu oamenii. Sînteți condidatul ideal dacă aveți:

- diplomă universitară
- abilități de comunicare
- spirit de echipă
- inițiativă
- prezență agreabilă
- simțul responsabilității
- o motivație puternică

- **Medici** (M)
- **Asistente medicale** (AM)

Poziție care necesită un permanent contact cu copiii
Cerințe:

- diploma care să ateste pregătirea medicală
- obișnuința de a lucra cu copiii
- inițiativă
- spirit de echipă
- prezență agreabilă
- experiența în asistența de urgență - reprezintă un avantaj

- **Administratori** (A)
- **Administratori sefi** (AS)
  care să demonstreze: - eficiență - meticulozitate - onestitate - spirit organizatoric
- **Administratori**
  cerințe: - operativitate - meticulozitate - eficiență - scris lizibil

Posesia unui autoturism reprezintă un avantaj.
Oferim un mediu de lucru atractiv, un salariu generos, pregătire locală.

Anunțul se referă la următoarele orașe:

BUCUREȘTI, CRAIOVA, CLUJ-NAPOCA, TIMIȘOARA, BRAȘOV, IAȘI, CONSTANȚA.

Trimiteți un Curriculum Vitae și o fotografie în atenția d-rei CRISTINA-OANA MICSESCU: Post Restant, O.P. nr. 1, București. pînă la data de 6 martie 1996.

Vă rugăm specificați pe plic inițialele postului pentru care candidați.

Protejează și sporește economiile dumneavoastră

CARNET DE INVESTITOR
FNI
FONDUL NATIONAL DE INVESTITII

Valoarea nominală a Unității de Fond 10.000 lei
(la 15 noiembrie 1995)
Valoarea la zi a Unității de Fond 13.200 lei

Fondul Național de Investiții, administrat de SOV Invest SA, este un fond deschis de investiții, la dispoziția oricărei persoane fizice sau juridice.

Investind la FNI obțineți Carnetul de Investitor, care vă ajută să luptați eficient împotriva inflației protejîndu-vă și, chiar mai mult, sporindu-vă economiile. De aceea, vă recomandăm investiția la FNI: este accesibilă, protejează și sporește economiile dumneavoastră.

Unitățile de Fond le puteți cumpăra de la **Agenția GELSOR**, Iași, str. Moara de Foc nr. 35, tel. 032/215406.

FNI FONDUL NAȚIONAL DE INVESTIȚII
Relații suplimentare la tel. 01/3305470

Autorizat de Comisia Națională a Valorilor Mobiliare cu nr. 159/1995

MONITORUL INTERN

Statistică îngrijorătoare

Copiii nu mai vor să meargă la școală

Numărul copiilor și adolescenților cuprinși în sistemul de învățămînt preuniversitar din România a scăzut cu aproape un milion, din 1989 și pînă în prezent, se precizează în Carta Albă a Reformei Învățămîntului. Cea mai drastică scădere a numărului de elevi se înregistrează în învățămîntul liceal, unde cifra de școlarizare a ajuns la jumătate. Dacă în anul școlar 1989-1990 în liceele din România învățau 1.346.300 de elevi, în anul 1994-1995, numărul acestora a fost de numai 757.700 de elevi.

Arestat de pe patul spitalului

Steriu Popescu a intrat în greva foamei

Fostul vicepreședinte onorific al Credit Bank, ***Steriu Popescu***, arestat joi sub acuzațiile de gestiune frauduloasă, fals și uz de fals, a intrat în greva foamei, deoarece consideră că din dosarul său lipsesc multe documente, informează PRO TV. În prezent, starea sănătății acestuia este normală, iar grevistul este supravegheat de medicul arestului IGP. Sursa citată arată că soția lui Steriu Popescu a intrat, de asemenea, în greva foamei. Conform PRO TV, Steriu Popescu a mai făcut greva foamei, timp de 74 de zile, în Penitenciarul Jilava, în perioada în care era condamnat la un an de detenție. După protest, Steriu a fost achitat.

Președintele Iliescu face un nou apel

Instituțiile statului nu trebuie să cedeze presiunilor electorale

Președintele ***Ion Iliescu*** **(foto)** a lansat un apel, sîmbătă, instituțiilor statului, ca, în contextul anului electoral 1996, să nu cedeze în fața presiunilor politice, să se protejeze de ingerințe, să meargă pînă la capăt în dezvăluirea cazurilor pe care le cercetează, iar cei vinovați să fie sancționați conform legii. Președintele Iliescu a participat la ședința de prezentare a bilanțului Justiției pe 1996. El a declarat, cu acest prilej, că nu acordă protecție nimănui, că nu a intervenit niciodată în favoare cuiva și că nu va face presiuni asupra organelor de poliție sau justiție. Șeful statului a arătat că independența Justiției nu poate fi pusă în discuție, dar acest fapt nu constituie un temei pentru a considera că sistemul judiciar se află în afara oricărei aprecieri ce poate veni din partea instituțiilor reprezentînd opinia publică.

Adrian Păunescu atacă Președinția

■ *la Conferința Națională, PSM a propus o a treia cale: socialismul democratic*

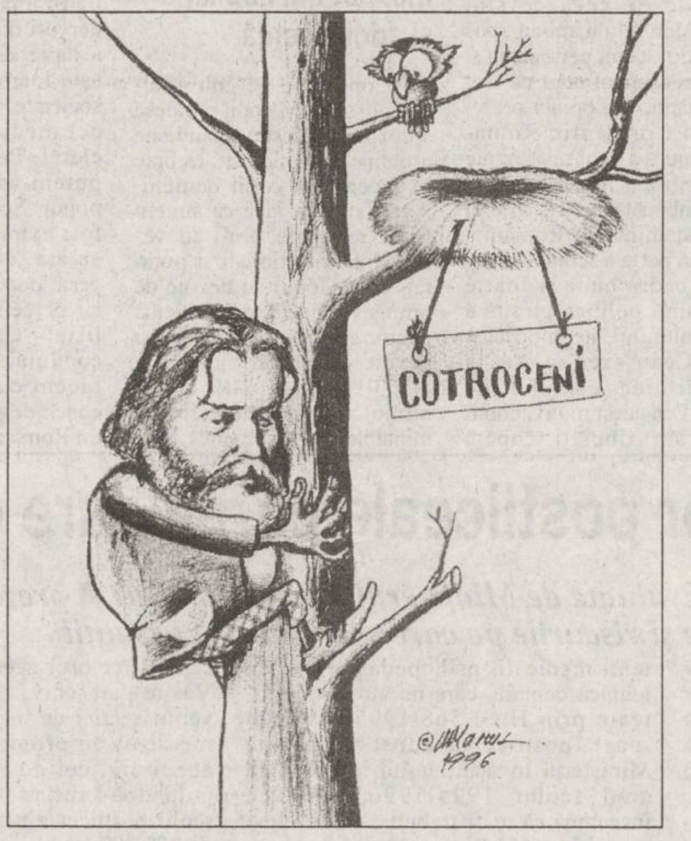

Candidatul PSM la funcția de președinte al țării, ***Adrian Păunescu***, a fost anunțat, sîmbătă, în cadrul Conferinței Naționale a acestei formațiuni politice.

Adrian Păunescu a declarat că va duce o campanie electorală ***"de înaltă moralitate"***, deoarece s-a săturat de ***"priveliștea oamenilor politici care se murdăresc între ei"***.

El a jurat, în fața delegaților PSM, că va avea drept punct de referință, în ceea ce va face, poporul român. Păunescu a lansat ***"alternativa iubirii"***, menționînd că va recunoaște cînd alți candidați vor fi mai buni decît el, dar va aduce la cunoștința oamenilor cînd el va fi cel mai bun.

Adrian Păunescu a fost propus drept candidatul socialiștilor la funcția de președinte al țării de către ***Ilie Verdeț***. Comitetul Național al PSM și, apoi, Conferința Națională au adoptat această propunere. Surse din interiorul partidului au declarat că Ilie Verdeț nu a dorit să candideze la funcția de președinte al țării, pentru a nu fi ținta unor atacuri legate de perioada în care a fost prim-ministru. Conferința Națională a PSM a lansat ideea unei noi ordini sociale în România, pe care a denumit-o ***"a treia cale"***. Platforma electorală a PSM, prezentată de vicepreședintele ***Ion Sasu***, definește "a treia cale" ca fiind ***"socialismul democratic, bazat pe statul democrat, social, de drept și pe economia de piață"***.

PSM își propune o nouă orientare a reformei economice, bazată pe continuarea industrializării, încurajarea asociaților agricole și schimbarea concepției privind privatizarea.

Socialiștii susțin că încercarea actualului guvern de a privatiza toate unitățile de stat, indiferent de situația economico-financiară sau de rolul lor strategic, este o greșeală. Ei afirmă că principala cale de creștere a sectorului privat trebuie să fie dezvoltarea inițiativei private și nu dezetatizarea întreprinderilor deja existente.

PSM își propune să inițieze, în cazul în care va veni la putere, o lege specială care să sancționeze ***"infracțiunile legate de privatizare"***, a afirmat Ilie Verdeț.

Socialiștii mai doresc înființarea unui organism de stat pentru planificare și prognoză, care să elaboreze și să supună organelor de decizie programe de dezvoltare economică.

Vasile Lupu acuză

Președintele Ion Iliescu a scăpat jaful de sub control

Deputatul ieșean susține în continuare necesitatea unei reforme a sistemului judiciar din România. ***"Demisia generalului Pitulescu a fost un act de curaj, există semnale privind o limitare a corupției, dar fără o reformă a sistemului judiciar, lucrurile nu pot fi aduse la normalitate"*** - a declarat sîmbătă, la conferința de presă de la Iasi a PNȚ-CD, deputatul ***Vasile Lupu***. El a anunțat că a contactat ***"juriști de prestigiu din țară"*** și că va încerca în această sesiune parlamentară să impună o inițiativă legislativă privind reformarea sistemului judiciar.

Deși "personal" ar susține înființarea unei comisii parlamentare de anchetă a cazurilor de corupție dezvăluite în urma demisiei șefului IGP, inițiativă anunțată de PL '93, Vasile Lupu nu crede că există timpul necesar pentru a se ajunge la un rezultat. El crede însă că moțiunea simplă, privind "criza energetică", înaintată de CDR în parlament, va trece, ea avînd și sprijinul PRM, conform declarațiilor recente ale lui ***C.V. Tudor***.

Președintele CDR Iasi, ***Adrian Mogoș***, prezent la conferința de presă a PNȚ-CD, a subliniat "urgența" cu care ar trebui adoptate Legea partidelor politice și Legea administrației publice. În opinia liderului liberal, Legea partidelor politice va clarifica situația acestora, urmînd să se vadă ***"cine rămîne cu un asemenea statut juridic"***. **(Pavel LUCESCU)**

Insula Șerpilor din nou în atenția experților români și ucraineni

■ *partea română continuă să susțină ideea că, în anul 1948, a cedat insula sub presiunea Kremlinului*

Astăzi, la București, experți din România și Ucraina vor purta o nouă rundă de negocieri, privind Tratatul politic de bază. În contextul negocierilor privind Tratatul bilateral a apărut, în toamna anului trecut, un important diferend. Acesta este reprezentat de redeschiderea de către Ministerul român al Afacerilor Externe a dosarului Insulei Șerpilor. Conform unui protocol încheiat la 4 februarie 1948 între România și URSS, mica insulă situată la gurile Dunării și avînd o suprafață de numai 17 ha de pămînt stîncos, a fost cedată sovieticilor. Considerînd că în 1948 protocolul româno-sovietic a fost încheiat sub presiunea Kremlinului, partea română vrea ca, în cadrul Tratatului bilateral, protocolul menționat anterior să fie denunțat. De asemenea, partea română crede că diferendul dintre cele două state este de natură pur juridică și că ar trebui supus, în ultimă instanță, arbitrajului Curții Supreme de Justiție de la Haga. **(Monica TOMA)**

În fotografie, Gheorghe Funar, unul dintre cei mai agresivi contestatari ai ambasadorului SUA la București

Noi reacții față de discursurile lui Alfred Moses

PUNR în dispută cu ambasadorul SUA

PUNR a protestat, sîmbătă, printr-un comunicat al Biroului de presă, față de ceea ce a numit ***"ingerințele nepermise și antidemocratice"*** ale ambasadorului SUA la București, ***Alfred Moses***, în viața politică internă a României

Alfred Moses declarase, joi, că nu consideră oportună ridicarea la Cluj a unei statui a Mareșalului Ion Antonescu - așa cum plănuiește primarul ***Gheorghe Funar*** - pentru că s-ar legitima, astfel, acțiunea Germaniei în cel de-al doilea război mondial.

Alfred Moses a mai spus că aderarea României la NATO depinde de eliminarea partidelor extremiste din viitorul guvern de la București.

Conform candidatului CDR la primăria Clujului, ***Radu Sârbu***, Moses a cerut opoziției să-și unifice forțele pentru a-l învinge în alegerile locale pe virtualul candidat al PUNR, Gheorghe Funar. ***"Aprecierile și etichetările la adresa PUNR și a altor partide ca fiind extremiste reprezintă o regretabilă depășire a competenței d-lui ambasador în ce privește mandatul său și o flagrantă încălcare a uzanțelor diplomatice"***, se arată în comunicatul PUNR. ***"Sugestiile și comentariile pe tema ridicării monumentului «Mareșalului Ion Antonescu» la Cluj - Napoca reprezintă o ingerință nepermisă în valorificarea istoriei noastre naționale și o nesocotire a dreptului exclusiv al poporului român de a-și cinsti eroii"***, se mai precizează în document.

În finalul comunicatului, PUNR ***"remarcă asemănarea izbitoare"*** dintre declarațiile lui Moses și ***"comportamentul comisarilor politici sovietici din România, care dictau toate actele statului român în perioada comunistă"***.

pangran

S.C PANGRAN S.A. IAȘI
cu sediul în Iasi, Calea Chișinăului 33

Oferă servicii specializate:

1. Reconditionat și refluit tăvălugi de orice dimensiune;
2. Confecții metalice de orice fel;
3. Reparații mori de grîu și porumb;
4. Reparații utilaje din industria de panificație;
5. Rebobinări elctromotoare;
6. Executări instalații electrice de joasă tensiune;
7. Executări instalații sanitare și termice;
8. Lucrări de tîmplărie de orice fel cu materialul clientului;
9. Lucrări de zidărie, reparații. tencuieli, zugrăveli și vopsitorie de orice fel;
10. Lucrări de tinichigerie de oprice fel;
11. Transporturi locale și interurbane, cu mijloace de transport specializate, de 4.5-6 tone.
Condiții igienice, deosebite.

Prompt și ieftin!

TREND S.A.
MEMBRĂ A BURSEI DE VALORI BUCUREȘTI

UNDE SUBSCRIEM CUPONUL?

Sunteți în dificila postură de a rezolva o problemă urgentă!
Unde să subscrieți?!
Aveți nevoie de informații clare despre societățile din lista de privatizare.

Nu intrați în panică! Soluția există!

TREND S.A. - Societate de Intermediere Valori Mobiliare, vă stă la dispozoție. Apelând la TREND profitați gratuit de profesionalismul specialiștilor noștri. Pentru a vă putea transmite informațiile solicitate în timp util, vă rugăm să decupați talonul alăturat, să completați datele și să îl trimiteți însoțit de un plic timbrat pe adresa:
SIVM TREND S.A. Str. Mărășești Nr. 4, Bacău - 5500
În plicurile timbrate vă vom transmite datele societăților recomandate pentru subscriere cu detaliile necesare.
Pentru informații suplimentare sunați la telefonul 034/119413.

TREND S.A. TALON
Nume și prenume...
Str. .... Nr. ...... Bl. ...... Sc. ...... Et...... Ap. ......
Localitate ....Sector ....Județ.............
Sunt interesat în:

1. Achiziționarea de acțiuni la o societate din județul de domiciliu DA ☐ NU ☐
2. Achiziționarea de acțiuni la unul din Fondurile Proprietății Private DA ☐ NU ☐
3. Incredințarea acțiunilor spre administrare unei societăți specializate DA ☐ NU ☐
4. Vinderea acțiunilor achiziționate DA ☐ NU ☐
5. Cumpărarea de noi acțiuni DA ☐ NU ☐

Vino, câștigă, trăiește
MonteCarlomania
KING SIZE
Monte Carlo LIGHTS
LOW TAR AMERICAN BLEND
Monte Carlo FILTERS
FULL RICH AMERICAN BLEND
PREMII EXTRAORDINARE!
2 PREMII I scutere
100 PREMII II ceasuri swatch
150 PREMII III genți Monte Carlo

Tot ce ai de făcut este să trimiţi într-un plic 3 pachete ale noului Monte Carlo, împreună cu numele, vârsta, adresa completă şi telefonul, pe adresa:
C.P. 1-457 Bucureşti.
Data limită de expediţie este:
20 aprilie 1996.
Extragerea plicurilor câştigătoare va avea loc în ziua de 26 aprilie 1996
Lista câştigătorilor va fi publicată în Evenimentul Zilei din 6 mai 1996.

Monte Carlo Mereu împreună!

Persoanele sub 18 ani, şi personalul firmelor R. J. Reynolds şi Plus Advertising, LINTAS nu pot participa.

Nr. 8, An 3.
Luni,
26 februarie 1996

Acest supliment se difuzează
împreună cu
MONITORUL
MONITORUL de ROMAN
MONITORUL de BOTOŞANI
MONITORUL de BACĂU
MONITORUL de SUCEAVA

monitorul Sport

SECŢIUNEA B

Cămătaru s-a despărţit de Universitatea Craiova

Fostul vîrf de atac al naţionalei României de fotbal, craioveanul Rodion Cămătaru, a demisionat din funcţia de preşedinte al clubului din Bănie, invocînd motive personale. Întrucît nu s-a avansat nici o propunere pentru înlocuirea lui Cămătaru, se pare că Universitatea Craiova va renunţa la funcţia de preşedinte.

Campionatul italian, etapa a XXIII-a

Batistuta împinge Fiorentina spre piscuri

■ *Lazio reuşeşte, în sfîrşit, o victorie în deplasare* ■ *huiduieli pe "Olimpico" din Roma* ■ *nu mai puţin de şase cartonaşe roşii în Serie A* ■

Gabriel Batistuta rămîne unul dintre cei mai puternici tunari din campionatul italian

Bari - Vicenza 0-2 (0-0). Au marcat Otero (65), Lopez (90). Echipa gazdă înregistrează al şaptelea meci fără victorie, deşi în meciul cu Vicenza, "formaţia suedezilor" a dominat mai mult. Un contraatac şi o greşeală de portar au făcut ca Vicenza să scape de grijile zonei fierbinţi.

Cremonese - Cagliari 3-1 (2-0). Au marcat Maspero (1), Dall'Igna (24), Perovic (86), respectiv Muzzi (79). În minutl 81, Muzzi a fost eliminat. Jucătorii formaţiei din Cremona nu au depus armele, iar victoria împotriva formaţiei sarde, care pluteşte în derivă, este perfect meritată. A fost o partidă frumoasă, în care gazdele au deţinut iniţiativa.

Fiorentina - Napoli 3-0 (1-0). Au marcat Batistuta (35, 75), Baiano (78). Batistuta a revenit în formaţie şi lucrul acesta s-a văzut foarte bine, argentinianul dînd tonul ofensivei Fiorentinei. Oaspeţii au avut un debut de repriză secundă mai bun, cînd erau să întoarcă soarta jocului, dar gazdele au reuşit să revină în forţă.

Inter - Atalanta 1-0 (1-0). A marcat Branca (9). În min. 81, Fortunato (Atalanta) a fost eliminat de pe teren. În min. 24, Ganz (Inter) a ratat un penalty. O partidă foarte disputată, în care Inter a fost la cîrma jocului, dar şi cei din Bergamo au avut cîteva ocazii. Interesant duelul celor doi fraţi Paganin, care au jucat în echipe diferite.

Padova - Lazio 1-3 (0-1). Au marcat Amoruso (90, din penalty), respectiv Signori (34), Casiraghi (66), Fuser (84). Nunziata (Padova), în min. 43 şi Chamot (Lazio), în min. 90, au primit cartonaş roşu. În debutul jocului, americanul Lalas şi-a luat rămas bun de la suporterii Padovei, ei plecînd spre America. Gazdele au avut neşansa ratării unui penalty, în min. 13, prin Longhi şi de acest lucru au profitat oaspeţii, care - e drept - au avut şi şansa de partea lor.

Roma - Torino 1-0 (1-0). A marcat Statuto (16). În minutul 44, Thern (Roma) şi Minaudo (Torino) au fost eliminaţi. Cel mai neinteresant joc al etapei, romanii înscriind dintr-o poziţie dubioasă (ofsaid în două rînduri), iar torinezii continuîndu-şi seria neagră. Publicul a huiduit copios.

Sampdoria - Piacenza 3-0 (1-0). Au marcat Mihajlovic (26), Chiesa (49), Mancini (65). De data aceasta, un meci frumos, în care gazdele au jucat aşa cum îşi obişnuiseră suporterii în ultimele sezoane.

Udinese - Parma 0-0. Fără nici un şut pe spaţiul porţii, cei din Udine nu puteau spera la mai mult. Încă au scăpat ieftin, pentru că oaspeţii - fără Zola şi D. Baggio - au şutat de două ori în bară.

Serie B, etapa a XXIV-a: Chievo - Cosenza 3-0; Ancona - Fid. Andria 1-1; Reggina - Foggia 1-0; Palermo - Lucchese 2-2; Reggiana - Genoa 0-0; Bologna - Verona 0-0; Perugia - Cesena 2-2; Venezia - Pescara 2-1, Avellino - Pistoiese 2-0; Salernitana - Brescia 5-0. În clasament, conduc Cesena şi Verona, cu 38 de puncte, urmate de Perugia şi Bologna, cu 36 de puncte. Brescia ocupă locul 18, cu 27 de puncte. **(Mircea UNGUREANU)**

Meridianele tenisului

Steffi Graf îl doreşte pe Ţiriac ca manager

Pe urmele lui Boris Becker

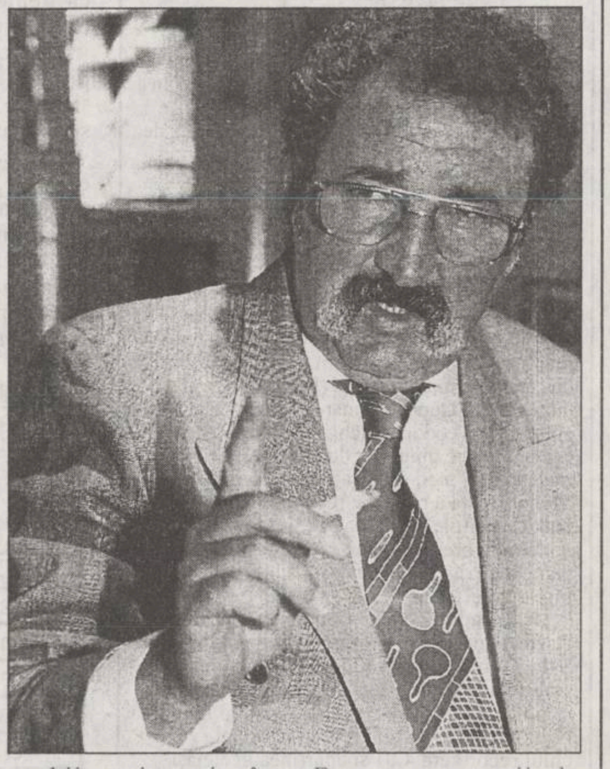

Jucătoarea germană Steffi Graf intenţionează să-l angajeze pe omul de afaceri român Ion Ţiriac drept manager, în locul tatălui ei, Peter, închis pentru evaziune fiscală, afirmă ediţia de sîmbătă a publicaţiei "Der Spiegel". Contractul a fost deja redactat, urmînd doar ca cele două părţi să îşi pună semnătura, notează ziarul citat de Reuter. Der Spiegel afirmă că Peter Graf, tatăl lui Steffi şi fost manager al multiplei campioane, aflat în închisoare din august anul trecut, şi-a sfătuit fiica să nu-l angajeze pe managerul român (care s-a ocupat şi de cariera altui mare jucător de tenis german, Boris Becker)."În final, însă, Steffi a decis pentru ea însăşi", a declarat un prieten al celebrei jucătoare, care a dorit să-şi păstreze anonimatul.

Stich se impune la Anvers

În sferturile de finală ale Turneului Comunităţii Europene de la Anvers, dotat cu 1 milion $ premii, s-au înregistrat rezultatele: Boris Becker (Germania, nr.1) - Francisco Clavet (Spania) 6-3, 6-3; Goran Ivanisevic (Croaţia, nr.3) - Renzo Furlan (Italia) 4-6, 7-6, 6-2; Michael Stich (Germania, nr.6) - Richard Krajicek (Olanda, nr.4) 6-3, 7-6; Andrei Medvedev (Ucraina) - Marc Rosset (Elveţia, nr.8) 4-6, 7-6, 6-3. În semifinale, Goran Ivanisevic a dispus de Boris Becker cu 6-4, 7-6, iar Michael Stich l-a învins pe Andrei Medvedev cu 6-4, 6-1.

Prin victoria asupra campionului de la Australian Open, croatul Goran Ivanisevic s-a calificat în cea de-a treia finală consecutivă în actualul sezon. "Am încredere în mine. Cred că oricînd sînt capabil să cîştig un meci, indiferent pe ce loc aş fi în clasamentul mondial" a declarat Goran. În ciuda faptului că a cîştigat 9 din cele 14 partide jucate contra lui Ivanisevic, Becker nu s-a aflat în apele sale, făcînd sîmbătă multe greşeli neprovocate de adversar. De remarcat că primul set a durat numai 27 de minute, deşi s-au jucat 10 ghemuri - explicaţia fiind faptul că punctele s-au încheiat foarte repede, pentru că ambii tenismani sînt adepţii tacticii "serviciu-vole". Pentru că s-a distrat foarte tare la Jocurile Olimpice de la Barcelona, Ivanisevic nu va lipsi nici de la Atlanta: "Este o distracţie pe cinste. La Barcelona am dus steagul ţării mele la ceremonia de deschidere, am locuit în satul olimpic..."

Din păcate pentru el, în finală, Ivanisevic a trebuit să se încline în faţa lui Stich, care la învins cu 6-3, 6-2, 7-6.

Finală americană 100%

Sferturile de finală ale turneului masculin "St. Jude" de la Memphis (SUA), dotat cu premii de 683.000, s-au în cheiat cu următoarele rezultate: Pete Sampras (SUA, nr.1) - Mark Woodforde (Australia, nr.9) 6-4, 7-6; Michael Chang (SUA, nr.3) - MaliVai Washingon (SUA, nr.6) 7-5, 4-6, 6-3; Todd Martin (SUA, nr.5) - Thomas Enqvist (Suedia, nr.4) 6-4, 6-4;

Mark Philippoussis (Australia, nr.10) - Jiri Novak (Cehia, nr.15) 6-3, 6-1. În semifinale, Pete Sampras s-a impus în faţa lui Michael Chang cu 6-3,6-2, iar Todd Martin l-a îngenuncheat pe Mark Philippoussis cu 6-3, 7-5. Finala s-a disputat aseară, după închiderea ediţiei.

Majoli în continuă ascensiune

Favorita numărul 4 a Openului feminin de la Essen, cu premii de 450.000 $, cehoaica Jana Novotna, a făcut cel mai bun meci al său din actualul sezon, învingînd-o în semifinale pe favorita gazdelor, Anke Huber, cu 6-4, 6-4. "Este pentru prima dată cînd Anke este clasată mai bine decît mine şi de aceea cred că presiunea a fost asupra ei. Am stiut să exploatez acest lucru" a declarat Novotna. Ea a întîlnit-o în finală pe croata Iva Majoli, cap de serie numărul 1, aceasta neavînd probleme în faţa suedezei Asa Carlsson, de care a dispus cu 6-3, 6-2. Finala a revenit croatei Majoli, care a învins-o pe Novotna cu 7-5, 1-6, 7-6.

Rubin fără strălucire

Sferturile de finală ale turneului feminin "IGA Classic" de la Oklahoma City au programat întîlnirile: Chanda Rubin (SUA, nr.1) - Katrina Adams (SUA) 4-6, 6-2, 6-1; Brenda Schultz-McCarthy (Olanda, nr.2) - Lisa Raymond (SUA) 6-3, 6-3; Amanda Coetzer (Africa de Sud, nr.3) - Joannette Kruger (Africa de Sud, nr.6) 6-1, 6-4; Elena Likovteva (Rusia, nr.7) - Amy Frazer (SUA, nr.4) 7-6, 3-6, 6-1. În semifinale, Amanda Coetzer a dispus de Chanda Rubin cu 6-4, 6-4, iar Brenda Schultz-McCarthy a învins-o pe Elena Likovteva cu 7-6, 6-3. Finala s-a disputat după închiderea ediţiei.

Campionatele Mondiale de schi alpin

"Pila" şi "Bomba" cîştigă pentru a doua oară

■ *cursele de slalom special au revenit Pernillei Wiberg şi lui Alberto Tomba*

Alberto Tomba şi-a răzbunat ghinioanele de la Campionatele Mondiale

Ultima probă a schiului alpin, slalomul special, este totdeauna interesantă prin faptul că învingătorii nu sînt declaraţi niciodată aprioric, pentru că rata căderilor este foarte mare. Cu atît mai mult la actualele Campionate Mondiale, unde pîrtia îngheţată şi înclinată la o medie de cca 42 grade, a triat cel puţin în primele manşe aproape jumătate din concurenţi. Sîmbătă, din 61 de schioare, în picioare au terminat doar 33, printre care şi româncele Simona Popescu şi Simona Păstinaru, e drept că exact ultimele, la 27 şi 31 secunde de învigătoare! După prima manşă, primul timp aparţinea slovenei Urska Hrovat, dar meritata medalie de aur a micului stat nou înfiinţat nu avea să vină nici aici, pentru că Pernilla Wiberg (Pila, cum o numesc cunoscuţii) şi-a onorat cu brio clasa, reuşind al doilea aur în Spania, după cel de la combinată. Sonja Nef (Elveţia) a căzut din nou, ca şi Karin Roten, Deborah Compagnoni sau Anita Wachter, care a făcut-o chiar din start, după două porţi. "Cucerisem deja o medalie şi am ştiut că o pot obţine şi pe a doua. Nu am renunţat nici o clipă la ideea de a risca tot timpul în manşa secundă", a declarat Pernilla după cea de-a doua medalie de aur, egalînd astfel performanţele olimpice (Albertville şi Lillehammer - ambele pe combinată).

Podiumul feminin: 1.Pernilla Wiberg (Suedia) - 1:31.46; 2.Patricia Chauvet (Franţa) - la 0,86s; 3.Urska Hrovat (Slovenia) - la 0,87s.

Revelaţia Claudia Riegler (Noua Zeelandă) a terminat a patra, greşind intrarea pe o poartă, în timp ce elveţianca Marlies Oester a ratat coborîrea. Prima clasată în Cupa Mondială, austriaca Elfi Eder, a pierdut inexplicabil timp pe a doua manşă terminînd abia a şaptea.

Proba masculină a fost şi mai animată, Tomba "la bomba", favoritul incontestabil, avînd o primă manşă foarte slabă, poposind tocmai pe a şasea poziţie în clasamentul provizoriu. Finn Jagge (Norvegia) părea în formă şi avea aproape o secundă înaintea lui Tomba (0,81), cum de altfel coborîseră bine Mario Reiter (Austria) şi francezul Sebastien Amiez. De asemenea, ultima speranţă a slovenilor, Jure Kosir, se afla al patrulea după prima manşă, Michael von Gruenigen (Elveţia) avînd şi el 19 sutimi în faţa lui Alberto Tomba. A doua coborîre aduce în prim plan pentru mult timp pe elveţianul Andrea Zinsli, care la un moment dat se vedea sigur pe podium, dacă nu cu aurul la gît, dar totul s-a spulberat cînd "la bomba" a trecut ca vîntul prin porţile traseului. Mult mai uşor conceput de arbitri, partea a doua a slalomului tenta la sacrificiu, căruia nu i-au rezistat slovenul Kosir şi norvegianul Jagge. Parcă hipnotizaţi, toţi cei cinci concurenţi de după Tomba, ori au căzut (Kosir şi Jagge), ori s-au dezechilibrat şi au pierdut timp (von Gruenigen), ori s-au "încadrat" cuminţi... după (Reiter şi Amiez). Alberto Tomba a cucerit două medalii de aur la aceste campionate, adăugîndu-şi la panoplia sa singurele titluri care îi lipseau.

Podiumul masculin: 1. Alberto Tomba (Italia) - 1:42,26; 2. Mario Reiter (Austria) - la 0,31s; 3. Michael von Gruenigen (Elveţia) - la 0,55s.

Iată alte clasări: Ole Furuseth (Norvegia), al şaptelea; Kjetil-Andre Aamodt (Norvegia), al optulea; Christian Mayer (Austria), al nouălea; Lasse Kjus (Norvegia), al zecelea; Mitja Kunc (Slovenia), al 13-lea; Urs Kaelin (Elveţia), al 15-lea. **(Silviu HOROBEŢ)**

Campionatul Angliei, etapa a XXVIII-a

Asprilla a înscris primul său gol pentru Newcastle

■ *columbianul va fi însă anchetat, fiind implicat şi într-o altercaţie*

Faustino Asprilla a marcat primul său gol pentru Newcastle United, în partida susţinută de lidera campionatului englez pe terenul lui Manchester City. Gazdele au condus cu 1-0, 2-1 şi 3-2, însă belgianul Philippe Albert şi columbianul Asprilla au reuşit de fiecare dată să restabilească egalitatea. Din păcate, Asprilla a fost implicat în acest meci şi într-o altercaţie cu jucătorul Keith Curle de la Manchester City. Columbianul l-a lovit peste faţă pe jucătorul din Manchester în minutul 57 al partidei, rănindu-l. Federaţia engleză de fotbal (FA) a anunţat că "este foarte îngrijorată" de ceea ce s-a produs pe teren şi că va studia caseta video a meciului pentru a stabili vinovaţii. În cel mai disputat meci al etapei, Liverpool a cîştigat cu 3-2 pe terenul campioanei en-titre, Blackburn, două dintre reuşitele "cormoranilor" fiind semnate de Stan Collymore. Acelaşi scor l-a reuşit şi echipa lui Dan Petrescu, Chelsea, la Southampton. După un parcurs foarte bun în ultima vreme, "ciocănarii" de la West Ham United au cedat, acasă, toate cele trei puncte, în faţa Arsenalului. Rezultate: Blackburn - Liverpool 2-3 (1-2); Coventry - Middlesbrough 0-0; Everton - Nottingham Forest 3-0 (0-0); Manchester City - Newcastle 3-3 (1-1); Southampton - Chelsea 2-3 (2-2); Tottenham - Sheffield Wednesday 1-0 (1-0); West Ham - Arsenal 0-1 (0-1); Wimbledon - Aston Villa 3-3 (1-1); Bolton - Manchester United 0-6

Pe primul loc al clasamentului se află Newcastle - 61 p, urmată de Manchester United -57 p, Liverpool - 52 p, Aston Villa - 46 p şi Tottenham - 45 p. Chelsea se află pe locul 8, cu 42 p. În topul golgeterilor conduce Alan Shearer (Blackburn) - 30 de goluri, urmat de Robbie Fowler (Liverpool) - 26 de goluri şi Les Ferdinand (Newcastle) - 25 de goluri.

Campionatul Spaniei, etapa a XXVIII-a

Echipa lui Răducioiu cîştigă în deplasare

Racing Santander a învins cu scorul de 2-1 (1-0) echipa Deportivo La Coruna, într-un meci disputat sîmbătă în etapa a XXVIII-a din prima divizie de fotbal a Spaniei. Celelalte partide s-au încheiat cu rezultatele: Valencia - Oviedo 3-1; Compostela - Real Madrid 3-3; Salamanca - Rayo Vallecano 1-2; Sevilla - Athletic Bilbao 1-1; Tenerife - Zaragoza; Gijon - Espanyol 2-3; Albacete - Merida 2-0; Atletico Madrid - Celta Vigo 3-2; Real Sociedad - Valladolid 1-0. În clasament conduce Atletico Madrid, cu 64 de puncte, urmată de Barcelona şi Compostela, cu 53 de puncte.

Acum!
la cel mai mic pret!
optional kit color!
Hewlett Packard
DeskJet 600
• imprimare de inalta calitate (600 dpi)
• viteza de pina la 4 pag./min.
• usurinta in utilizare
• trei ani garantie
Iasi, Copou, nr. 3, tel. 032-212453, fax 032-210423
SC Radix - Profesionalism si calitate
HEWLETT PACKARD
Authorized Reseller

LATIN
OFERTA NOASTRĂ ESTE CEA MAI BUNĂ!
• faianţă,
• gresie,
• tăietoare profesionale
• tapet lavabil
• var lavabil
• vopsea email la spray-uri şi la cutii, culori clasice şi speciale: cromate şi fluorescente
• robinete şi baterii cadă-duş
• chiuvete inox complete de accesorii
• încălzitoare electrice
• oglinzi
• accesorii baie şi obiecte sanitare
La preţ de importator materiale pentru amenajări în construcţii
Str. Cuza Vodă nr 56,
tel. 032/115151, 142030
Deschis zilnic 9.oo-19.oo.

CALEIDOSCOP

Săritura în lungime

Bogdan Țăruș - campion balcanic

Bogdan Tăruș (Sport Club ASCO Bacău) a devenit ieri, 25 februarie, noul campion balcanic la săritura în lungime. În concursul desfășurat la Atena el a reușit să urce pe prima treaptă a podiumului datorită săriturii sale de 7,92 m. El va rămîne, în continuare, în capitala Greciei pentru a participa la un alt concurs internațional, ultim prilej de verificare înaintea "europenelor" de sală de la Stockholm.

Atletism

Mihaela Melinte și Gabriela Mihalcea - noi recorduri naționale

Pe stadionul din incinta Complexului Sportiv Național din București s-au desfășurat, pe o vreme geroasă, sîmbătă, 24 februarie, Campionatele Naționale de aruncări lungi, seniori, zona centrală. Din cauza numeroasei participări, sportivi au fost nevoiți să aștepte un timp destul de lung de la o aruncare la alta. În ciuda acestui fapt, aruncătoarele băcăuane de ciocan, Mihaela Melinte și Cristina Fechită, de la SC ASCO Bacău, au reușit obținerea unor rezultate remarcabile. Mihaela s-a impus categoric cu un rezultat de 67,68 m, performanță ce constituie un nou record național. Pe locul secund s-a clasat Cristina Fechită, cu 57,20 m, iar pe poziția a III-a Natalia Huzăr (CSS Sighet) cu 47,56 m. În proba de disc, fete, Lăcrămioara Ionescu (SC ASCO Bacău) a obținut un merituos loc II, aruncarea ei cea mai bună măsurînd 44,42 m, fiind devansată de cea a Manuelei Tîrneci (Dinamo București), cu 52,62 m. După terminarea concursului, antrenorul Teodor Agachi a declarat: "Mă pot declara foarte mulțumit de rezultatele elevelor mele, dar în mod special de cel al Mihaelei Melinte, care a reușit un rezultat extrem de bun. Condițiile de la Snagov sînt foarte bune și noi ne-am pregătit foarte sever, deoarece antrenamentele din perioada iernii sînt foarte importante".

■ În cadrul concursului de Grand Prix Castrol dotat cu premii în bani, desfășurat la Sala Complexului Național din București, Gabriela Mihalcea (Iași) a cîștigat proba feminină de săritură cu prăjina, cu 4.03 m, stabilind astfel și un nou record național (vechiul record era 4.01 și apartinea aceleiași sportive). Pentru această performanță, atleta din Iași a primit un cec în valoare de 500.000 de lei. Geanina Rusu (SC ASCO Bacău) nu a reușit să se claseze decît pe poziția a III-a, cu un rezultat destul de modest, 3.30 m. **(Gabi BORCILĂ)**

Lupte greco - romane

Cupa Mărțișorul

Municipiul Suceava a găzduit două competiții sportive, ambele dotate cu CUPA MĂRȚIȘORUL. La sala de lupte de la Complexul sportiv Areni s-au întrecut luptătorii de greco-romane din Suceava și Bacău. Au fost dispute atractive la care și-au adus contribuția tinere talente despre care sperăm că vom mai auzi. Dintre sportivii suceveni, o bună evoluție au avut-o cei de la CSM - Liceul Industrial Nr.4 din Suceava, pregătiți de antrenorii Constantin Topîrjan (antrenor emerit), Valerică Harbuz, Vasile Maftei și Lazăr Tipa. Aceștia sînt: Daniel Bolohan, Daniel Cosma, Daniel Amărculesei, Romeo Anichitei, Marian Buhăianu, Ionuț Bondar, Laurențiu Pelin și Marian Climuț. Deși în plină iarnă, sponsorul, SC INTERBRANDS SRL, distribuitor a produselor MARS, a îndulcit sufletele luptătorilor cu cîte o delicioasă înghețată. **(Marcel MIRCESCU)**

Lupte libere

Brașovenii au dominat întrecerea

Sala de atletică grea a Clubului Sportiv Onești a găzduit prima etapă a Superligii de juniori la lupte libere. Iată rezultatele înregistrate: cat. 46 kg - 1. Marius Enache (Dinamo Brasov), 2. S. Negrău (Steaua București), 3. I. Samuilă (Tractorul Brașov); cat. 50 kg - 1. C. Crețu (CSS Sf. Gheorghe), 2. L. Varga (CSS Od. Secuiesc), 3. V. Stefan (Dinamo Brașov); cat. 54 kg. 1. V. Ciornet (CSM Cluj), 2. F. Manciu (Steaua București), 3. F. Vizitiu (Dinamo Brașov); cat. 58 kg - 1. M. Ivanciu (Steaua București), 2. A. Szep (CSS Tg. Mureș), 3. I. Gafița (CSS Sf. Gheorghe); cat. 63 kg - 1. A. Grigore (CSS Dinamo Brașov), 2. Z. Hodgyai (CSS Odorhei), 3. C. Grăjdeanu (CSS-CS Onești); cat. 68 kg - 1. C. Laszlo (CSS Odorhei), 2. C. Avram (CSS Tg. Mureș), 3. I. Kolcsar (CSS Sf. Gheorghe); cat. 74 kg - 1. I. Raduly (CSS Sf. Gheorghe), 2. V. Surugiu (CSS-CS Onesti), 3. C. Gereb (CSS Odorhei); cat. 81 kg - 1. R. Pîrcălabu (Steaua București), 2. A. Barabaș (CSS Sf. Gheorghe), 3. C. Berbec (Tractorul Brașov); cat. 88 kg - 1. F. Herciu (Tractorul Brasov), 2. R. Sanduly (CSS Odorhei), 3. Z. Kiss (Mureșul Tg. Mureș); cat. 115 kg - 1. A. Sabău (CSM Cluj), 2. P. Deneș (CSS Odorhei), 3. E. Andraș (CSS Reghin). În urma rezultatelor obținute, clasamentul final pe echipe arată astfel: 1. CSS Dinamo Brasov - 63 p, 2. CSS Odorhei - 61 p, 3. CSS Sf. Gheorghe - 53 p, 4. Steaua București - 51 p, 5. CSS-CS Onești - 50 p, 6. Mureșul Tg. Mureș - CSS Reghin - 50 p.

Volei feminin, Divizia A

O înfrîngere fără drept de apel

■ *RAT Valrom București - Penicilina Iași 3-0 (4, 10, 11)*

Valrom: Bratu, SÎNPETRU, CIOROIANU, DRILEA, Ștefănescu, Grabovetkaia.

Penicilina: A. Popa, T. Popa, Covaliciuc, RUXĂNDOIU, Formagiu, Marian. Au mai jucat Dulcianu, Giurgea.

Puncte din serviciu: 4-9. Servicii greșite: 2-7.

Au arbitrat cu greșeli: M. Vlădescu (Brăila), M. Zahareicu (Galati).

În ciuda sfaturilor antrenorului Roibescu, ieșencele nu s-au regăsit în această partidă

Putini erau, probabil, cei ce sperau ca Penicilina să reușească o victorie la București, în fața singurei echipe care a învins-o în acest campionat pe teren propriu. Calculele hîrtiei s-au adeverit și fetele de la Valrom s-au impus, dar scorul pare prea sever față de diferența valorică existentă între cele două echipe. Așa cum arăta la sfîrșitul partidei și antrenorul Nicu Roibescu, principalul motiv al acestui scor ne-elegant îl constituie prestația mult sub așteptări a echipei sale. Ca martor ocular al acestei partide, pot afirma că în primul set și în cel de-al treilea Penicilina a fost de nerecunoscut, jucînd la limita acceptabilului și uneori coborînd sub ea... E de ajuns să spunem că bucureștencele au condus cu 5-0, 10-2 și 11-3, adjudecîndu-și primul set la 4, fără bătăi de cap, în 19 minute. Setul doi a început sub auspicii mai bune pentru noi, după 1-1 și 3-3, jucătoarele antrenate de Nicu Roibescu și Aurelia Ichim preluînd conducerea cu 6-3. Din păcate, în acest moment favorabil iesencele trimit în aut două servicii, dîndu-le posibilitatea gazdelor să-și revină și să egaleze la 6. Moment în care intră în scenă cei doi arbitri, aceștia simțind că Valrom are nevoie de ajutorul lor. Cîteva atacuri ale gazdelor care ies clar în aut sînt "mutate" în terenul Penicilinei, iar ieșencele sînt sancționate pentru inexistente atingeri ale fileului. Bolovanul odată pornit nu mai poate fi oprit și jucătoarele lui Costinel Stan se desprind la11-8. Pînă la 15-10 nu mai e decît un pas și deja Valrom conduce cu 2-0. Al treilea set e și ultimul: știm asta cînd tabela indică 9-2 în favoarea gazdelor. Eforturile ieșencelor de a echilibra balanța sînt mari, dar zadarnice. Nici Cezara nu mai are putere să lupte: în 25 de minute e 15-11 și ne grăbim spre gară...

Sintetizînd, ca în rezumatele școlare din clasele gimnaziale, trei ar fi motivele mari și late ale succesului Valromului: 1) blocajul aproape perfect executat de jucătoarele echipei gazdă în toate fazele jocului; 2) lipsa de inspirație și de constanță a "pieselor grele" ale Penicilinei, Mihaela Formagiu (de nerecunoscut), Tatiana Popa și Cati Covaliciuc; 3) deciziile eronate ale arbitrilor, care au dezavantajat echipa oaspete în momente decisive ale partidei. O singură certitudine: primele două sînt cauzele esențiale ale eșecului Penicilinei și nu cea de-a treia. **(Ion C. TEODOR)**

Celelalte rezultate ale etapei: Braiconf Brăila - Universitatea Cluj 3-0 (!); Romradiatoare Brașov - UNIC Piatra Neamt 3-2; Volmet - Dinamo 3-1. Meciul Universitatea Bacău - Oțelul Tîrgoviște (3-0) s-a disputat în devans, iar meciul Rapid - Dacia Pitești a fost amînat pentru 6 martie.

Etapa viitoare (28 februarie): Penicilina Iași - Volmet (în tur, 1-3); Oțelul Tîrgoviște - Valrom (0-3); UNIC Piatra Neamț - Braiconf Brăila (3-1); Universitatea Cluj - Universitatea Bacău (3-1); Dinamo - Rapid (0-3); Dacia Pitești - Romradiatoare Brașov (1-3).

1. "U" Cluj	15	11	4	34-23	26
2. Rapid	14	11	3	36-18	25
3. Valrom	15	10	5	34-17	25
4. Penicilina	15	9	6	35-25	24
5. Dacia	14	9	5	32-25	23
6. "U" Bacău	15	8	7	28-27	23
7. Volmet	15	7	8	32-28	22
8. Braiconf	15	7	8	27-31	22
9. Oțelul	15	7	8	26-30	22
10. Brașov	15	6	9	25-33	21
11. P. Neamț	15	3	12	15-40	18
12. Dinamo	15	1	14	15-42	16

Volei masculin, Divizia A

Promisiuni onorate

■ *Universitatea Bacău - Dinamo București 2-3 (8, -16, 9, -5, -9)*

Sîmbătă, 24 februarie, în etapa a 15-a a Campionatului Național de volei, Universitatea Bacău și Dinamo au oferit, celor aproximativ 300 de spectatori, un joc frumos. A fost, astfel, onorată promisiunea antrenorului băcăuan, Dan Mîrza, care făgăduise "un spectacol agreabil și, dacă va fi posibil, victoria".

Studenții au intrat în teren cu un moral ridicat, căpătat după prestația bună pe care au avut-o în etapa precedentă (2-3 la Timișoara). Dealtfel, ei nu aveau de cîștigat decît respectul publicului, întrucît rataseră, deja, calificarea în grupa 1-6. În aceeași situație era și campioana en-titre, Dinamo, care este calificată în turneul play-off.

Meciul a început cu o neașteptată serie de 9 puncte pentru gazde, cărora toate le-au ieșit bine: blocajele, atacurile și preluările. Intrată în degringoladă, Dinamo și-a revenit abia la 12-1, cînd a reușit, consecutiv, 7 puncte. Totuși, băcăuanii au izbutit să realizeze cele trei puncte care le trebuiau: 1-0 la seturi. "Actul" al doilea a fost și mai echilibrat, scorul evoluînd astfel: 1-4, 7-4, 9-5, 9-11, 12-12 și 12-14. Susținuți de public, studenții s-au agățat de fiecare serviciu și, după 11 "schimburi", au răsturnat situația pe tabelă: 15-14. La 16-16, o minge trasă afară de Dumitrașcu, a fost "mutată" în teren de arbitri, iar imediat după aceea, Dinamo și-a valorificat serviciul, adjudecîndu-și setul: 1-1. Echilibrat a fost și setul al treilea, dar numai pînă la 8-9, scor la care gazdele au apăsat pedala pînă la 15, luînd iarăși conducerea la seturi: 2-1. Tînăra formație băcăuană n-a reușit să-și mențină entuziasmul și concentrarea din primele trei seturi. Au profitat de aceasta experimentații dinamoviști, care au trecut la cîrma meciului, impunîndu-se, fără multe probleme, în setul IV și la tie-break.

Se poate spune, în concluzie, că învinșii de sîmbătă nu mai au mult de progresat pînă a deveni egali cu campionii.

"U" Bacău: Feru, Borcan, Alexe (Armeanu), ROBU (Paruba), TOADER (Moldovean), Pavel.

Dinamo: DUMITRAȘCU, Iancu, Drăgușin, ȘERBAN, Ștefan (Munteanu), Bălan.

Timp efectiv de joc: 1h33'

Au arbitrat : Ovidiu Pop (Buzău) și Nicolae Marin (Galați). **(Petru CHELU)**

Celelalte rezultate ale etapei a XV-a: Universitatea Timișoara - Steaua 3-1; Tractorul Brasov - Elcond Zalău 0-3; Grănicerul Tulcea - Explorări Baia Mare 0-3; Universitatea Craiova - Rapid București 3-2. Meciul Fibrex Piatra Neamț - "U" Cluj a fost amînat.

1. Universitatea Cluj	14	13	1	39-6	27
2. Dinamo	15	12	3	40-14	27
3. Fibrex Săvinești	14	10	4	32-20	24
4. Univ. Timișoara	15	9	6	34-24	24
5. Elcond Zalău	15	9	6	32-24	24
6. Explorări Baia Mare	15	9	6	31-23	24
7. Tractorul Brașov	15	7	8	25-29	22
8. Steaua	15	6	9	24-31	21
9. Univ. Bacău	15	5	10	26-33	20
10. Univ. Craiova	15	4	11	17-38	19
11. Grănicerul Tulcea	15	4	11	16-37	19
12. Rapid București	15	1	14	10-34	16

Fotbal - Divizia Națională

Post scriptum la perioada de pauză competițională

Perioada pregătirilor de iarnă a ajuns la sfîrșit. Deocamdată, pentru AS Bacău s-au încheiat jocurile de verificare. Au fost alocate 48 de zile programului de readaptare la efort, refacere și testare fizică, în special. Factorul tehnico-tactic nu a putut fi realizat decît în mică măsură și din cauza stării terenurilor. AS Bacău și-a verificat potentialul în zece jocuri, cei doi antrenori, Mircea Nedelcu și Mircea Pană, punînd accentul pe așezarea jucătorilor în teren, pe zone de acțiune, atît în apărare cît și în atac, dar și pe rezolvarea intrării în posesia mingii. Peste două zile se reia campionatul și, deoarece este posibil ca iarna să se prelungească, cîștig de cauză vor avea echipele care au acumulat mai mult pe plan fizic. Din cele relatate de "principalul" Nedelcu a reieșit că o parte dintre jucători sînt vulnerabili la antrenamentele tari, astfel că s-a lucrat la modelarea unui stil de joc care să permită obținerea de rezultate favorabile în deplasare. De asemenea, Macea și-a exprimat regretul de a nu fi avut toți jucătorii apți sau prezenți la pregătirile de iarnă pentru a constata postura în care fiecare dă randamentul maxim. **(Petre GAVRILESCU)**

■ Astăzi, luni 26 februarie, cu începere de la ora 15.00, la Stadionul Municipal Bacău va avea loc întrunirea Ligii Suporterilor băcăuani.

Va juca Dobrea miercuri?

Conducerea clubului de fotbal Politehnica Iași a primit o înștiințare din partea FRF, prin care se aduce la cunoștință faptul că atacantul ***Adrian Dobrea*** **(foto)** are acumulate patru cartonașe galbene și, în consecință, nu va mai evolua în partida de miercuri, cu Politehnica Timișoara. Cum la Iași se știa numai de trei cartonașe, conducerea Politehnicii a atenționat Federația, urmînd ca situația să fie clarificată astăzi. Fundașul Dragoș Urdaru nu va evolua în mod cert, el mai avînd de efectuat o etapă de suspendare. **(O.M.)**

Foresta Fălticeni a speriat Bucureștiul!

■ *în șapte partide bilanțul a fost: 4 victorii, două meciuri egale și o singură înfrîngere*

Pregătirile echipelor de fotbal din Divizia A au intrat pe ultima sută de metri. Revelatia turului Campionatului Diviziei A, seria a II-a, Foresta Fălticeni, beneficiind de excelente conditii de pregătire oferite de către patronul Eugen Huțu, a efectuat trei stadii de pregătire. Prima etapă s-a desfășurat la Sovata. Aici elevii antrenorului Nicu Babeti au "îngitit" zeci de kilometri, punctînd la capitolul acumulări fizice. A urmat perioada de la Fălticeni, unde, în cadrul jocurilor amicale, cei doi tehnicieni au încercat să rodeze întregul lot aflat la dispoziție. Meciurile de verificare, disputate în compania unor echipe moldovene, au constituit un real prilej ca fiecare dintre componenții lotului forestierilor să arate că este apt de a contribui la realizarea obiectivelor echipei din Fălticeni. Același lucru s-a înregistrat și în turneul efectuat de echipa Foresta în București. Aici, în condiții deosebite asigurate de patron, fotbaliștii au fost nevoiți să facă față unui program foarte încărcat, cu multe partide amicale. În cele zece zile cît a durat "excursia" de la Bucuresti, fotbalistii de la Foresta n-au avut timp de respiro. Ei au sustinut 7 partide în compania unor adversari din capitală.

Turneul bucureștean a debutat cu partida disputată pe stadionul din Drumul Găzarului. Forestierii au tinut piept formației Rocar Bucuresti, reușind o primă victorie printr-un frumos gol realizat de Paul Dumitru.Scor: Rocar-Foresta 0-1.

A urmat partida cu Faur București, un galop de sănătate în care fălticenenii au înscris 5 goluri (Cioloca 2, Maftei, Szekely, Ilies) fără ca Dohot să fie nevoit să se întrebuințeze pentru a scoate mingea din plasă.

Apoi s-a jucat cu formația Juventus București. Moldovenii au învins cu 2-0 prin golurile înscrise de Grosu și Paul Dumitru.

Cel mai tare meci a fost cel disputat în compania echipei lui Florin Halagian, F.C. Național, partidă în care bucurestenii au învins greu, cu 1-0. Dar, după aprecierile celor prezenți, Foresta a jucat bine și numai inexactitățile din fazele de atac au făcut ca bancarii să cîștige un meci echilibrat.

Au mai fost si jocurile cu, Constructorul Feroviar București (scor 1-1, golul Forestei fiind realizat de Alexandru Gheorghe), Danubiana București (scor 0-0) și cel cu Astra București (scor 2-0, au înscris Grosu și Ilieș).

Așadar, în capitală, Foresta a sustinut 7 meciuri de verificare încheiate cu următorul bilant: 4 victorii, două meciuri egale și o singură înfrîngere.

În legătură cu perioada de pregătire, doi dintre fotbaliștii de la Foresta Fălticeni au declarat la unison că a fost o pregătire "tare" și cu foarte multe jocuri de verificare.

Mihăiță Szekely a precizat:"Pentru mine, ca nou venit, a fost mai dificil. Atunci cînd se joacă pe bani este foarte greu să prinzi un loc în prima garnitură. Totuși, pot să vă spun că m-am pregătit foarte bine și sper ca acest lucru să-mi asigure un loc în formație. Mai ales că echipa noastră este angrenată în lupta pentru promovarea în Divizia Națională. Eu aș dori să mă număr printre cei care pun umărul la construirea unei adevărate echipe de fotbal la Fălticeni. Spun asta, avînd în vedere faptul că am semnat un contract cu clubul Foresta, pentru o perioadă de doi ani."

Szekely a semnat pentru Foresta Fălticeni

La rîndul său, fundașul Papi Bălan a adăugat:"Pregătirea a fost bună. Toată echipa a răspuns bine la solicitările antrenorilor, iar turneul de la București a avut darul să cristalizeze formula de echipă. Cred că am intrat în linie dreaptă pentru pregătirea dificilei partide de la Dej, unde trebuie obligatoriu să obtinem un rezultat bun". **(Laurențiu GURALIUC)**

Luni 26 februarie
MAGAZIN NOU MAGAZIN
SAB
PRODUSE ELECTRONICE
PHILIPS, SHARP, SONY
TELEFUNKEN, NIPPON
GOLDSTA
televizoare, combine
video-ur
PRODUS
ELECTROCASNIC
PHILIPS, INDESIT
ROWENTA, MOULINEX
DE LONGHI, ROTEL
combine frigorifice,
mașini de spălat vase și
rufe, aragaze, cuptoare
cu microunde, filtre de
cafea, aspiratoare etc.
TOATE ACESTEA
NUMAI PRIN NOI!!!
Magazinul din str.
Mărășești nr.4 Bacău.
Vă oferă: CU PLATA ÎN RATE

INVESTIȚII AVANTAJOASE
PENTRU UN COMERȚ CIVILIZAT
Romconstruct Grup
execută magazine stradale
din aluminiu
cu predare la cheie.
NOU!
Plata în rate.
ROMCONSTRUCT GRUP
Iași, str. Moara de Foc 35, et. 5; tel. 032-213634.

Ofertă specială pentru elevi !!!
Preț promoțional
Budapesta
23-27 martie
26-30 martie
29 martie - 3 aprilie
1-5 aprilie
4-9 aprilie
cazare + transport + pensiune completă 50 $ + 80.000 lei
Înscrieri pînă la 15 martie
net
Informații și înscrieri:
IAȘI 032-117596
BACĂU 034-118611
SUCEAVA 030-225482
KLM AGENT

-PECO-
SA
PECO
Soarele care dă viață motorului tău!
- BENZINĂ
- MOTORINĂ
- ULEIURI
- BUTELII ARAGAZ
- ANVELOPE VICTORIA, BARUM (import) (toate dimensiunile)
- CAMERE AUTO
Str. Zugravi nr. 24
Tel. 142780

PANORAMIC

Handbal, juniori III

Turneu de sală la Iași

Sîmbătă și duminică, în Sala Polivalentă din Iași au avut loc trei etape ale campionatelor naționale de handbal, juniori III, fete și băieți. Din păcate, din cauza absentării formației Știința Bucovina Suceava în întrecerea băieților, în loc de șase jocuri au putut fi urmărite doar trei. Se pare că motivele absentării au fost de natură obiectivă. Iată rezultatele din competiția fetelor: CSȘ LPS Iași - AS Rulmentul Handcom Bîrlad 17-13 (8-6), ȘS 2 Chișinău - CSȘ LPS Iași 26-14 (15-8), CSȘ LPS Iași - LPS Vaslui 22-19 (10-8), Rulmentul Bîrlad - SS 2 Chișinău 23-19 (12-7), ȘS 2 Chișinău - LPS Vaslui 25-10 (12-5), Rulmentul Brașov - LPS Vaslui 18-14 (8-4). Pentru echipa ieșeană (antrenată de Doina Popovici și Florin Popovici) au jucat: Mihaela Gagea, Oana Gugiuman - portari, Ionela Pană (19 goluri în cele trei jocuri), Roxana Chiba (5), Maria Gavril (5), Andreea Butnaru (10), Mihaela Luca (10), Beatris Crăescu (1), Monica Simiuc (2), Roxana Tanana, Daniela Murgu (1), Irina Chilcoș, Alina Cazanciuc (1), Alina Nulupine.

Rezultatele celor trei jocuri la băieți sînt: LPS CSȘ Suceava - CSȘ LPS CFR Iași 20-12 (11-5), CSȘ LPS CFR Iași - ȘS 2 Chișinău 21-19 (11-9), LPS CSȘ Suceava - ȘS Chișinău 18-15 (8-9). Pentru echipa ieșeană (antrenată de Vasile Ciocoiu) au jucat: Ioan Lungu, Marius Maftei - portari, Sergiu Gheorghiu, Florin Crețu, Ciprian Sandu (4 goluri în cele două jocuri), Vlăduț Larion (11), Mugurel Chiuda (6), Liviu Rusu (2), Andrei Cadar, Vlad Roșca (5), Marius Bejenariu (5), Mihai Cojan, iar pentru LPS CSȘ Suceva (antrenori Gabriel Șenciuc și Petru Brîndușe): Nicolae Pajneac-Blîndu, Dănuț Tecliș - portari, Bogdan Biluseac, Petru Brustureanu-Cucu, Ilie Grămadă (3), Constantin Savu (2), Ionuț Coașă (4), Dan Grigoraș (18), Ioan Horban (10), Cătălin Toma, Marian Huțanu, Andrei Bernicu. **(S.H.)**

Handbal masculin, juniori I

CSS Bacău a cîștigat "Cupa Mercedes"

Juniorii băcăuani și-au adjudecat ieri și cea de-a doua ediție a Cupei "Mercedes". După ce în semifinale CSS Bacău dispusese cu 24-19 de CSS Focșani, în finală elevii lui Marcel Păunică au "zburdat" în fața lui CSS Moreni: 37-30 (19-10).

Scorul devenise 5-0 în min. 7, iar diferența s-a mărit apoi continuu. Doar spre finanul meciului "șaptele" de pe Bistrița a jucat pentru public, iar morenenii au putut reduce din handicap. Au înscris, pentru CSS Bacău, Mocanu 10, Iacob 10, Olaru 5, Grama 4, Petre 3, Păunică 3 și Elisei 2 goluri.

Premiile competiției au fost înmînate de ministrul Tineretului și Sportului, Alexandru Mironov. Cîștigătorii au primit cîte 100.000 lei și un tricou de fiecare jucător, locul II (Moreni) cîte 75.000 lei, iar locul III (Focșani, 29-26 cu Clujul în finala mică) 50.000 lei de jucător. Organizatorii au oferit premii de 300.000 lei pentru următoarele "superlative": - Cel mai tehnic jucător - Alexandru Olaru (CSS Bacău); - Golgeter - Rareș Mureșan (CSS Cluj), 47 goluri; - Cel mai bun portar - Lucian Ciobanu (CSS Focșani); - Cel mai bun antrenor - Lucian Ucan (CSS Focșani).

Chiar dacă premiile par mari, ele nu se compară cu ceea ce anunțaseră initail reprezentanții firmei "Mercedes" (a dispărut misterios excursia în Germania, oferită cîștigătorilor). CSS Bacău se va mulțumi doar cu o strălucitoare cupă în vitrina cu trofee, dar poate că la ediția viitoare, jucătorii vor avea parte și de o excursie promisă anul acesta. **(P. KELU)**

Superliga masculină de popice

CFR Iași - Constructorul Galați 5299 - 5082

Sîmbătă a avut loc la arena de popice a clubului feroviar, meciul între CFR Iași și Constructorul Galați. După o înfruntare frumoasă și echilibrată, ieșenii au reușit să se impună cu scorul 5299 - 5082. Dacă în tur Constructorul a reușit să se impună la 249 p.d., CFR-ul nu a acumulat decît 217 p.d.. Aceste diferențe contează în clasamentul final, cînd la număr egal de puncte are prioritate echipa cu mai multe popice doborîte în confruntarea directă. Sîmbătă, ieșenii nu au evoluat la valoarea lor, cei care au dezamăgit cel mai mult fiind Mihai Benghiac și Costică Ciurdea. Apropo de ultimul, el nu a mai fost selecționat la lotul național, care va avea o reunire săptămîna viitoare. Sperăm într-o revenire cît mai grabnică. Pentru CFR au evoluat: G. Covăsală 939 p.d., D. Penciuc 919 p.d., C. Ciurdea 918 p.d., O. Șuhane 863 p.d., I. Dăscălescu 846 p.d. și M. Benghiac 814 p.d.. Următoarea etapă va avea loc la Roman, pe 9 martie, cu echipa locală Metalul. În altă ordine de idei, pe 20 februarie a avut loc la București un turneu de cadeți, contînd pentru Cupa Federației. S-au evidențiat Ciprian Dănilă și Daniel Vargă care au obținut la individual locurile IV respectiv V. A dezamăgit Narcis Agafiței, care din dorința de a face totul, a greșit mult. Totuși a promis că se va revanșa în etapele următoare. **(L. MINUȚ)**

Gimnastică ritmică sportivă

Se va înființa un Centru Olimpic de gimnastică ritmică la Iași?

■ *membru al Biroului federal, antrenorul C. Radu dorește, deocamdată, înființarea unui centru de pregătire*

Recent a avut loc la București Adunarea generală a Federației Române de Gimnastică ritmică sportivă, ocazie cu care, printre alte măsuri organizatorice, au fost cooptați doi noi membri în Biroul federal, în locul altor doi care au demisionat. Unul dintre cei acum aleși este cunoscutul profesor ieșean Constantin Radu, care, cu modestia caracteristică marilor nume din lumea sportului, nu a făcut mare tam - tam pe această temă, astfel încît știrea am aflat-o din Gazeta Sporturilor! Luînd legătura cu prof. C. Radu, acesta ne-a declarat că, deocamdată, nu știe care vor fi problemele de care se va ocupa în noua postură, acestea urmînd a fi stabilite cu ocazia următoarei Adunări generale, ce va avea loc în martie. În orice caz, sperăm că de acum înainte Federația de specialitate își va îndrepta mai des privirile spre nord-est, pînă acum direcțiile preferate fiind București, Constanța, șiBaia Mare. O dorință mai veche mărturisită de prof. C. Radu, pe care speră acum să o realizeze, este înființarea de secții de specialitate la cluburile din județele Moldovei unde această ramură de sport nu este reprezentată. Un prim semn bun de la kilometrul 0: în urma vizitei membrilor Biroului federal (Vichi Tiron, secretara generală a FRGR, Ana Moțet, antrenoare federală și antrenoarea emerită Maria Gîrbă, care pregătește lotul de ansamblu), ieșeanca Aida Țurcanu a fost solicitată să participe la pregătiri cu lotul național, în vederea participării la Campionatele Europene din 1997 (probabil în Elveția). Legat de orașul Iași, profesorul Radu speră să înființeze aici un centru de pregătire pentru gimnastică ritmică, similar celor de la Onești și Deva pentru gimnastică artistică. S-au purtat discuții cu Inspectoratul Școlar Județean, DJTS, conducerea Federației, care și-au dat acordul de principiu, rămînînd de rezolvat problemele legate de masă, spații de antrenament și recuperare, cabinet medical, pe seama organelor abilitate din județ. Deși ultima ședință de analiză a activității sportive de la Sala Galbenă a Prefecturii i-a lăsat un gust amar prof. C. Radu, dumnealui speră că în această inițiativă se va implica și conducerea administrativă a județului. Mai ales că, după rezolvarea acestor prime necesități și în condițiile obținerii unor rezultate foarte bune, Comitetul Olimpic Român poate acorda sprijin pentru transformarea acestui centru în Centru Olimpic. Un prim pas a fost făcut, prin aprobarea înființării unei clase speciale de gimnastică ritmică, care va constitui nucleul acestui viitor centru de pregătire. Se va porni chiar de la nivelul clasei I, data cînd va fi organizată selecția și locul urmînd a fi anunțate în luna aprilie, pentru ca în septembrie, la începutul anului școlar, clasa să fie deja constituită. Pregătirea, atît instructiv-educativă, cît și de specialitate, se va desfășura centralizat, copiii beneficiind de întreaga asistență necesară pe toate planurile, de cadre foarte bine pregătite. Pentru precizări suplimentare privind selecția, părinții se pot adresa prof. Constantin Radu de la CSȘ Gim Conrado, la telefoanele 132780 sau 155441. Celor care stau pe gînduri, trebuie să le amintim că din "atelierul" profesorului Radu au ieșit multiple campioane naționale, medaliate la campionatele europene, mondiale și alte concursuri internaționale, ca Marilena Amironesei, Iulia Ciobănică, Roxana Avasilcăi, Gabriela Valache, sau componentele echipelor de cat. a III-a și a IV-a, recente campioane naționale la echipe și ansambluri.

Pentru actualele componente ale clubului CSȘ Gim Conrado, urmează o perioadă plină de competiții: Cupa "CSS Gim Conrado" (copii, junioare, senioare - 16, 17 martie, la Iași), Campionatul Școlilor Sportive (toate categoriile, cu participarea celor 30 de secții din țară - 1 - 5 aprilie, la Baia Mare), finalele Campionatelor naționale pentru copii (15 - 19 mai, la Iași). De pe data de 25 mai, clubul CSȘ Gim Conrado este invitat în Franța, pentru demonstrații și stagiu de pregătire cu cîteva cluburi din Belfort. **(G. ANGHEL)**

Aida Țurcanu (a doua din stînga, rîndul de jos) a fost chemată la lotul național

Handbal feminin, Divizia A

Studentele au recuperat după pauză

■ *Universitatea Bacău - AEM Timișoara 18-16 (8-11)*

1. Oltchim	17	15	1	1	419-341	48
2. Silcotub	17	12	2	3	419-369	43
3. Oțelul	17	10	1	6	437-381	38
4. Rapid	17	10	1	6	454-359	37
5. Șuiorul	17	9	0	8	398-359	35
6. Rulmentul	17	8	0	9	360-377	33
7. RATB	17	7	1	9	408-428	32
8. Hidro	17	7	1	9	347-387	32
9. AEM	17	5	0	12	335-372	27
10. CFR Cora	17	4	2	11	359-418	27
11. Bacău	17	5	0	12	373-437	27
12. Fibrex*	17	5	1	11	362-421	24*

* echipă penalizată cu 4 puncte.

În cea de a 17-a etapă a campionatului Diviziei A la handbal feminin, la Bacău s-a disputat o partidă dramatică între Universitatea și AEM Timișoara. Oaspetele au dominat prima repriză, mai ales la începutul și la finalul acesteia. După ce fuseseră conduse cu 5-4, studentele băcăuane păreau că s-au pus pe treabă, mai ales că întorseseră scorul la 7-5 în favoarea lor. Însă lucrurile s-au schimbat din nou deoarece, chiar în situația de inferioritate numerică, timișorencele și-au meterializat plusul de vivacitate, reușind și goluri din combinații aeriene la semicerc. Astfel, la pauză oaspetele conduceau cu 11-8, un aport important avîndu-l portărița Laura Bogdan. Deși în minutul 43 Universitatea a preluat conducerea, 12-11, jucătoarele de la AEM au revenit și zece minute mai tîrziu scorul le era favorabil: 15-13. Deosebit de inspirată poarta băcăuană, fapt ce a contribuit decisiv la demoralizarea adversarelor. Fructificînd 4 atacuri consecutive, "Știința" s-a "dus" la 17-15 iar în ultimul minut de joc nu s-a mai putut modifica numele învingătoarei, echipa gazdă impunîndu-se cu 18-16. Victoria băcuancelor a fost, de fapt, și cadoul oferit antrenorului principal Constantin Hornea la aniversarea a 47 de ani, prilej cu care secția Sport a Monitorului de Bacău se alătură celor care l-au felicitat. Au marcat: Stanciu 6, Lecușanu 5, Berilă 4, Ciuchi, Păduraru și Radu (U), respectiv Pop 7, Torjoc 4, Tudose 2, Trucă, Domșa și Ocoș. Au arbitrat, cu greșeli, Alexandru Isop (Pitești) și Horia Marzavan (București). **(Marius AMBROZIE)**

Celelalte rezultate ale etapei a XVII-a: Șuiorul Baia Mare - Oțelul Galați 25-24; Silcotub Zalău - Rulmentul Brașov 20-14; Oltchim Rm. Vîlcea - RAT București 26-22; Rapid București - Fibrex Piatra Neamț 34-26; CFR Cora Craiova - Hidrotehnica Constanța 22-21. Restanță disputată în cursul săptămînii trecute: Fibrex - Oltchim 21-21.

Tenis de masă - divizia A

Trei partide, trei înfrîngeri!

■ *AS Mobila a pornit cu stîngul în turneul V - VIII*

Turneul de la Iași, primul între echipele ce luptă pentru locurile V - VIII în clasamentul diviziei A (vă reamintim că ultimele două retrogradează) a programat în reuniunea de sîmbătă dimineață partidele AS Mobila Iași - CSM Buzău și CS Arad - Armătura Zalău, întîlnindu-se, deci, echipele provenite din aceleași serii ale primei faze. Ieșenii au privit partida ca pe una cîștigată din start, dar la 4 -4, Costel Penelea pierde incredibil la cel mai slab cotat jucător al buzoienilor, M. Simon. Jocul excesiv de relaxat din primul set l-a costat pe Costel, în cel de-al doilea fiind de nerecunoscut, cu atacuri doar în out sau fileu. Cele patru puncte pentru AS Mobila au fost realizate de Gigi Ciubotaru (2), Mihai Șumulea și Costel Penelea (cîte 1). În cel mai spectaculos meci al turneului, veritabil derby, CS Arad, cu Valentin Dobay în formă excelentă, ca de obicei, a învins la limită, 6 - 5 pe Armătura Zalău, după un ultim dublu decis la avantaje. După amiază, AS Mobila pornea fără șanse în fața celor de la CS Arad, chiar dacă acestia au folosit, alături de Dobay, două rezerve. A fost, în final, 6 - 2 pentru arădeni, punctele ieșenilor fiind reușite de Costel Penelea (dacă ar fi jucat tot așa și dimineața...) și dublul Penelea - Ciubotaru. La cealaltă masă, Armătura Zalău - CSM Buzău 6 - 2. Duminică, AS Mobila a pierdut și ultima partidă, 0 -6 cu Armătura Zalău, pentru că, la fel ca în ziua precedentă, ieșenii au cedat seturi în care conduceau cu 6 -7 puncte pe final. Pentru CS Arad, și echipa din Buzău a fost o pradă ușoară, prilej de a roda jucătorii mai puțin folosiți în tur: 6 - 2.

După cum s-au prezentat cele patru echipe la acest prim turneu, cu regret trebuie s-o spunem, CS Arad și Armătura Zalău se vor bate pentru locul V, în timp ce ieșenii și buzoienii vor coborî, braț la braț, spre divizia secundă. Singura speranță pentru AS Mobila rămîne transferul unui jucător din Tîrgu Mureș, care a evoluat pînă acum în Germania, dar acesta are drept de joc doar la ultimele două turnee. Ar fi necesară măcar o victorie și la turneul următor, de la Buzău (16, 17 martie). Delegat din partea Federației Române de Tenis de Masă a fost profesorul Valentin Popescu (București). **(G. A.)**

1.Fibrex	18	15	0	3	472-426	48
2.Steaua	18	14	0	4	510-444	46
3.Minaur	18	13	1	4	494-383	45
4.Dinamo	18	12	1	5	475-409	43
5.Dinamo Bv.	19	10	2	7	419-417	41
6.Arbema	18	8	0	10	430-460	34
7. Tractorul	18	6	2	10	398-433	32
8. Moldosin	18	6	1	11	477-486	31
9. U Craiova	18	6	1	11	418-443	31
10. U Bacău	18	6	1	11	408-445	31
11. U. Cluj	18	5	1	12	439-477	29
12. Solar	19	3	0	16	422-543	25

Handbal masculin, Divizia A

Un egal cît o victorie

■ *Moldosin Vaslui - Universitatea Bacău 21-21 (10-8)*

Greu de imaginat finalul jocului de la Vaslui, dintre Moldosin și Universitatea Bacău. În minutul 59, gazdele conduceau cu 21-20, iar Universitatea trebuia să suporte și handicapul eliminării lui Gh. Cojocaru și Dragomir. În aceste condiții, antrenorul Marcel Păunică îl introduce pe postul de pivot pe... Dănuț Vieru, studenții găsind soluția unui gol egalizator înscris de Tancău: 21-21. Moldosin a mai avut 40 de secunde pentru a marca dar băcăuanii, cu numai patru jucători de cîmp, au fost de netrecut. Un final dramatic și un rezultat de egalitate care aduce liniștea în tabăra Universității.

În rest, meciul a fost echilibrat, avantajul pe tabela de marcaj alternînd. Totuși, la 20-19 pentru "U", în min. 56, Călin are șansa unei desprinderi la două goluri, însă s-a opus excelentul portar vasluian, Stănescu. Băcăuanii s-au apărat foarte bine, suportînd și zece eliminări, Moldosin avînd doar două. Cu toate acestea, merită remarcată prestația cuplului Șerbu-Dobrea, din Buzău. Pentru Universitatea au marcat Dragomir 6 goluri, Tertelici, Negovan, Tancău cîte 5, respectiv Gavrilă 6, Mardare 4, Cozma 3, Iacob și Grădinaru cîte 2, Hagiu 1 pentru Moldosin. **(C. BARZAGHIDEANU)**

Zetas S.R.L.
produce și comercializează
Elemente de caroserie DACIA
• praguri
• rame faruri
• apărători
auto
Toate tipurile și dimensiunile de cuie pentru:
• dranițe
• tapițerie
• turnătorie
• construcții
• încălțăminte
Calea Chișinăului nr. 32
(în incinta AGMUS S.A. Iași)
Tel. 032/233059; fax 032/135004

SC METALO Chimice SA
Str. Sf. Lazăr nr. 4, bl. P. Curcanu, tel. 032/116162, fax 032/114407
VINDE LA LICITAȚIE PUBLICĂ
următoarele spații comerciale
❑ C. 269 din șos. Nicolina, bloc 964, cu o suprafață de 208 m.p.;
❑ C. 192 din șos. Nicolina, bloc 964, cu o suprafață de 141 m.p.;
❑ C. 99 din str. Păcurari, bloc 554, cu o suprafață de 540 m.p.;
Licitația va avea loc la sediul societății din Iași, str. Sf. Lazăr nr.4, în ziua de 13.03.1996, ora 10,00.
Relații suplimentare se pot obține la sediul societății, în fiecare zi între orele 7,30 -16,00, telefon 116162 int.18 - birou plan organiz. muncii, personal.

metalco
o divizie a grupului de companii NORD-EST
NOI VĂ PUNEM ÎN LUMINĂ!
■ Reclame luminoase
■ Bannere
■ Inscripționări cu autocolant (pentru vitrine și autovehicule)
■ Inscripționări serigrafice pe autocolant și carton
■ Ștampile
■ Ecusoane și legitimații plastifiate
■ Îndosarieri cu arc
Vinde din stoc: agende 1996, pixuri, mape și genți din piele inscripționate la cererea clientului.
tel/fax: 032-215480

MULTICOLOR fabrica de ambalaje
Printing & Packages S.A.

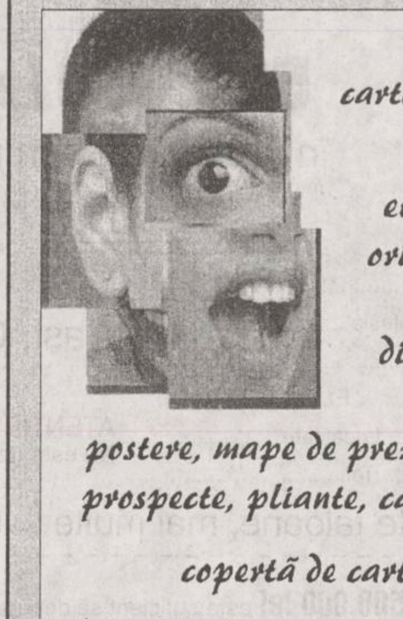

cutii din carton duplex
etichete în orice forme și dimensiuni
postere, mape de prezentare, prospecte, pliante, calendare
copertă de carte
UNIVERSUL CULORILOR
CALITATEA PE CARE O ASTEPTATI DEMULT !
Iași, Smîrdan 5, tel.: 032-271468, fax: 032-270415

FOTBALUL EUROPEI

Germania, etapa a 20-a

Hansa, "nașa" campioanei

Etapa a XX-a a campionatului german a fost una cu ghinion pentru campioana en titre și lidera clasamentului, Borussia Dortmund. Jucînd în fața a circa 42.000 de spectatori, Borussia a suferit a doua înfrîngere din actualul campionat (prima pe teren propriu), "nașa" sa fiind Hansa Rostock. "Am pierdut în fața unor adversari redutabili", a declarat antrenorul Borussiei, Ottmar Hitzfeld. În urma acestui rezultat Hansa a urcat pe locul V în clasament, la doar două puncte de locul III. Într-o altă partidă din aceeași etapă, disputată vineri, Bayer Leverkusen - cu Ionuț Lupescu titular - nu a reușit să treacă de Mönchengladbach. Oaspeții ar fi putut obține chiar victoria, dacă Martin Dahlin nu ar fi ratat o ocazie favorabilă (el a șutat violent din poziție centrală - din mijlocul careului mare - dar mingea s-a dus pe deasupra porții). Numai trei echipe au jucat pînă acum toate etapele (20): München 1860, Eintracht și Karlsruhe. De vină este vremea nefavorabilă și starea impracticabilă a terenurilor, motiv pentru care federația germană a amînat o serie de jocuri, ultimul fiind cel de la Hamburg în care ar fi trebuit să evolueze și internaționalul român Dorinel Munteanu. Rezultate: Karlsruhe - Werder Bremen 1-1 (1-1); Borussia Dortmund - Hansa Rostock 1-2 (0-1); München 1860 - Eintracht 3-1 (2-0); Freiburg - VfB Stuttgart 2-1 (1-0); Fortuna Düsseldorf - Schalke 2-0 (1-0). S-au disputat vineri: Kaiserslautern - St.Pauli 0-0; Leverkusen - Mönchengladbach 0-0. Meciul Hamburg - FC Köln a fost amînat, iar partida Uerdingen - Bayern München era programată ieri seară tîrziu.

Primele locuri în clasament:

1.Borussia Dortmund	19	12	5	2	46-23	41p
2.Bayern München	19	12	2	5	38-24	38p
3.Borussia M.	19	9	3	7	28-31	30p
4.Hamburg	18	7	8	3	31-24	29p
5.Hansa Rostock	18	7	7	4	30-23	28p
6.VfB Stuttgart	19	7	7	5	41-36	28p.

Încă un efect al "cazului Bosman"

Echipele din Olanda și Belgia discută formarea unui campionat comun

Cluburile puternice din Olanda și Belgia discută posibilitatea realizării unei ligi comune de fotbal. La acest campionat ar urma să ia parte primele 8 formații din cele două țări. Ideea a fost lansată de managerul lui Anderlecht, Michel Verschueren. "Cazul Bosman a desființat frontierele din Uniunea Europeană și a deschis noi orizonturi. Ar fi păcat să nu exploatăm ocazia care ni se oferă" a declarat Verschueren, citat de cotidianul "La Derniere Heure". Pînă în prezent, federațiile din Olanda și Belgia au refuzat să facă vreun comentariu pe acest subiect.

Pentru implicarea într-un accident rutier

Kluivert apare în fața tribunalului

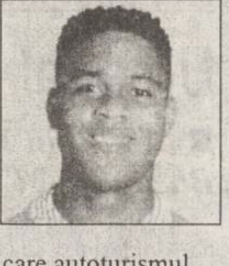

Atacantul olandez ***Patrick Kluivert*** **(foto)**, de la Ajax Amsterdam, va fi audiat la 1 mai de procuratură, pentru implicarea sa într-un accident de mașină în urma căruia o persoană și-a pierdut viața, iar o alta a fost rănită. Tragedia s-a produs la 9 septembrie 1995, în momentul în care autoturismul condus de Kluivert a intrat în coliziune cu un alt vehicul. În cazul în care este găsit vinovat, fotbalistul este pasibil de 1 an închisoare. În vîrstă de 19 ani, Kluivert a admis că depășise limita de viteză. După producerea accidentului, Patrick nu a avut nici o zgîrietură.

Campionatul și Cupa Franței

PSG și Monaco au părăsit Cupa

Rezultate înregistrate în turul al III-lea al Cupei Franței: Niort - Strasbourg 0-1; Valence - Laval 1-0; Toulon - Montpellier 1-1 (1-4 după executarea loviturilor de departajare); Blenod - Marseille 0-2; Auxerre - Paris St.Germain 3-1; Lille - Monaco 1-1 (5-4 după executarea loviturilor de departajare); Thouars - Nimes 0-2.

Într-un meci din campionatul Franței, echipa ex-clujeanului Dican, Guegnon a cîștigat, pe teren propriu, în fața formației St.Etienne cu 1-0 (0-0).

Odiseea unui golgeter subestimat: Igor Protti

La începutul actualului sezon din "Il Calcio", cei mai mulți «tifosi» subestimau talentul de golgeter al atacantului lui Bari. Acum, cîteva luni mai tîrziu, el s-a instalat în fruntea clasamentului golgeterilor, devansînd nume mult mai bine cotate (Batistuta, Balbo, etc), și făcînd parcă în ciudă reprezentanților marilor cluburi din Peninsulă, care nu i-au anticipat ascensiunea și au preferat să plătească bani grei pentru a aduce jucători din străinătate care - momentan - au un randament inferior celui arătat de Protti.

A ajuns la celebritate destul de tîrziu, la 29 de ani, deși este doar la cel de-al doilea sezon în Serie A. Alături de "explozia" sa tîrzie, el se remarcă și printr-un parcurs neobișnuit. Fiu al unui mic întreprinzător în construcții, venit din nordul Italiei, de la Rimini (o prosperă stațiune balneară situată pe litoralul Mării Adriatice), Igor și-a căutat norocul fotbalistic în sudul peninsulei, la Messina și, apoi, la Bari.

Întîlnirea cu Sacchi

Cariera lui Protti este dominată amintirea întîlnirii cu *Arrigo Sacchi*, actualul selecționer al "Squadrei Azzurra". Aceasta a avut loc acum peste 12 ani, cînd Sacchi era antrenorul echipei din Rimini (o obișnuită a Seriei C1). Arrigo a fost impresionat de calitățile tehnice și curajul pe care le arăta Igor, un "jucător de buzunar" de doar 1,70 m (este cel mai scund atacant din actuala ediție a campionatului italian - Serie A). Din păcate, o fractură l-a ținut mult timp în afara gazonului. *"Atunci am văzut cît de sufletist este Sacchi. Îmi telefona aproape în fiecare zi pentru a mă încuraja. S-a comportat aproape ca un părinte"*, își amintește acum Igor.

La sfîrșitul sezonului '84-'85 a părăsit formația din Rimini, plecînd la Livorno. A disputat trei sezoane în Serie C1, cu un bilanț puțin încurajator: 12 goluri în 75 de meciuri. Această perioadă a fost importantă - totuși - în viața lui Igor, deoarece aici a cunoscut-o pe Patricia, viitoarea sa soție. După un sezon de tranziție, la Virescit Bergamo (Serie B), Protti schimbă direcția, plecînd în Sud, la Messina (în Sicilia). Echipa din Messina era în perioada despărțirii de cele două personalități ale sale: antrenorul *Znedek Zeman* și atacantul *Toto Schillaci*, vedeta insularilor. Fără a avea prejudecăți, Igor s-a integrat rapid în noua echipă. În cei trei ani în care a făcut parte din echipa insulară (în serie B), el a marcat 31 de goluri, lăsînd în urmă doar prieteni și amintiri frumoase.

În vara anului 1992 a urmat o nouă mutare. Igor a revenit pe malul mării Adriatice, dar în sud, la Bari. Aici el l-a întîlnit pe antrenorul Giuseppe Materazzi, care l-a introdus în focul primei divizii.

Bari - apogeul carierei

Debutul în Serie A a fost făcut la 27 de ani, într-o partidă contra lui Lazio (la 4 septembrie 1994). Deși s-a aflat la concurență cu columbianul *Guerrero*, Protti a realizat, împreună cu *Sandro Tovalieri*, un sezon excelent. Cei doi se găseau pe teren și cu ochii închiși, alcătuind un cuplu de temut. Cu toate acestea, din cauza neînțelegerilor cu antrenorul *Materazzi*, Tovalieri a ales exilul, plecînd la Atalanta Bergamo. Iar Protti, plătind probabil prețul prieteniei cu Tovalieri, și-a reînnoit în ultimul moment contractul cu Bari, urmînd să primească - pentru doi ani - doar 500 de milioane de lire (aproximativ 300.000 de dolari), un adevărat chilipir pentru conducerea clubului. Colaborînd excelent cu suedezul ***Kennet Anderson***, Igor a redevenit un atacant de temut, ajungînd si în fruntea clasamentului golgeterilor. Curtat, chiar dacă fără prea multă insistență, de Juventus, Protti nu se gîndește să plece de la Bari: ***"ador sudul Italiei, în general, și orașul Bari, în special. Și cred că am o mentalitate de meridional, chiar dacă m-am născut în nordul peninsulei. Sînt multe de făcut aici, pentru a ajuta miile de victime ale sărăciei și șomajului"***. Prin jocul său, el încearcă să-i aducă un omagiu și tatălui său, care a murit fără a apuca să-l vadă pe Igor într-un meci de Serie A. ***"Viața este uneori crudă: tatăl meu a murit cu trei săptămîni înainte de nașterea fiului meu, pe care ar fi vrut foarte mult să-l vadă, măcar o dată"***. În sinea sa, el visează la cel puțin o selecție în naționala Italiei, la o nouă întîlnire cu Arrigo Sacchi, ***"ca o recompensă pentru munca depusă în ultimii ani"***.

Igori Protti, marea speranță a echipei din Bari pentru acest campionat

Ciclism

Stephens a cîștigat Turul Andaluziei

Australianul ***Neil Stephens*** obținut cea mai importantă victorie din cariera sa, cîștigînd Turul ciclist al Andaluziei. După cele 5 etape ale cursei, el a totalizat timpul de 22 de ore, 53 de minute, 52 de secunde. Pe locurile următoare s-au clasat Alexander Goncenkov (Ucraina) - la 32 de secunde și Peter Farazijn (Belgia) - la 2 minute și 8 secunde. "Am venit la această cursă cu dorința de a cîștiga doar o etapă" a declarat Stephens, care concurează pentru celebra echipă Once.

Lumea ca un balon de rugby

Juniorii români învingători în Franța

Aflată în turneu de pregătire pentru Campionatele Mondiale din Italia (30 martie - 7 aprilie) echipa națională de rugby a României (18 ani) a susținut un ultim meci în compania selecționatei "Ile de France" (20 de ani). Rugbiștii români s-au impus cu scorul de *30-5.*

Clohessy își cere scuze

Rugbistul irlandez ***Peter Clohessy*** a renunțat să facă apel împotriva suspendării sale pe 26 de săptămîni, dictată de federația de specialitate din Dublin (IRFU). Sancțiunea a fost impusă după ce jucătorul l-a călcat pe francezul Olivier Roumat, în timpul meciului Franța - Irlanda, din Turneul celor 5 națiuni. Clohessy și-a cerut scuze pentru incident, adăugînd că nu a acționat cu premeditare.

Pentru a analiza viitorul fotbalului

Gordon Taylor se va întîlni cu reprezentanții CE

Președintele Ligii Europene a jucătorilor profesioniști (FIFPRO), ***Gordon Taylor***, a purtat o serie de discuții cu reprezentanții UEFA în privința restructurării fotbalului în conformitate cu deciziile luate de Curtea de Justiție în ***"cazul Bosman"***. Încîntat că forul pe care îl conduce a fost recunoscut formal de UEFA, Taylor a declarat: ***"Implicațiile cazului Bosman îi obligă pe jucători și pe oficialii federațiilor să adopte împreună noi reguli"***. Președintele FIFPRO se va întîlni în această săptămînă, la Bruxelles, cu reprezentanții Comisiei Europene, pentru a-și da seama cum interpretează această organizație consecințele din "cazul Bosman" și cum vede ea viitorul fotbalului. ***"Consultările dintre UEFA și FIFPRO ne ajută să cunoaștem mai bine dificultățile cu care se confruntă fotbalul european"*** a spus purtătorul de cuvînt al forului de la Geneva, ***David Will***.

Wilander neagă că ar fi consumat droguri

Fostul ocupant al locului 1 în clasamentul ATP, suedezul ***Mats Wilander***, a declarat că nu a consumat în viața lui droguri sau alte substanțe anabolizante. Devenit cel mai valoros jucător al lumii în 1988, Wilander a fost testat pozitiv în timpul turneului de anul trecut de la Roland Garros. ***"Nu am luat niciodată droguri. Este o mare greșeală să consumi așa ceva, mai ales dacă ești sportiv"*** a spus suedezul care în prezent locuiește în Connecticut. Alături de Wilander, la ultima ediție a Openului Franței nu a trecut testul antidoping efectuat de Federația Internațională (ITF) nici cehul Karel Novacek. Ambii tenismani au dat în judecată ITF-ul. Rezultatele testelor nu au fost cunoscute pînă în luna ianuarie a.c, cînd cotidianul britanic **"News of the World"** le-a publicat. Forul internațional al tenisului le-a cerut celor doi jucători să se prezinte cu o explicație pe 23 ianuarie la Londra, motiv pentru care ei nu au putut participa la primul turneu de Grand Slam al anului, Openul Australiei. Cazul va fi judecat de Curtea Supremă din Londra, care a programat prima înfățișare pe 12 martie.

Mats Wilander încearcă să se apere în fața acuzațiilor aduse de ITF

Agendă atletică

Mareea kenyană nu poate fi oprită

Crosul "IAAF Challenge" de la Nairobi

Atleții kenyeni au dominat clar concursul internațional de cros disputat sîmbătă la Nairobi, din seria "IAAF Challenge". La masculin (12 km), s-a impus ***Paul Tergat***, cronometrat în 36 de minute, 24 de secunde, fiind urmat de alți nouă compatrioți, în frunte cu ***Ismael Kirui*** - la 3 secunde și ***Hezron Otowori*** - la 17 secunde. În concursul feminin (6,1 km), prima a trecut linia se sosire ***Rose Cheruyot*** - 20 de minute, 52 de secunde, urmată de ***Sally Barsosio*** - la 9 secunde și de ***Jana Ngotho*** - la 15 secunde. Din primele 10 clasate, 9 sînt reprezentante ale Kenyei, singura "intrusă" fiind ***Ann Marri Sandell*** (Finlanda) clasată a 7-a.

Alergătorii de cros din Kenya nu au, deocamdată, rivali pe măsură

Johnson și Torrence rămîn în prim-plan

Michael Johnson s-a impus, cu timpul de 45.32 sec, în proba de 400 m a Grand Prix-ului internațional de atletism de la Fairfax (Virginia). În aceeași reuniune, ***Gwen Torrence*** a cîștigat cursa de 60 m plat, în 7.02 sec. Alte rezultate:

Masculin: 60 m garduri - Allen Johnson (SUA) 7.54sec; 60 m - Donovan Bailey (Canada) 6.60 sec; 3.000 m - Bob Kennedy (SUA) 7:42,29; 1 milă - Julius Achon (Uganda) 3:57,66; săritura în înălțime - Randy Jenkins (SUA) 2.26 m; săritura cu prăjina - Pat Manson (SUA) 5.65 m; 800 m - Grandon Rock (SUA) 1:47,24.

Feminin: 400 m - Maicel Malone (SUA) 51.80 sec; săritura în înălțime - Tisha Waller (SUA) 1.96 m; 60 m garduri - Michelle Freeman (Jamaica) 7.82 sec; 800 m - Joetta Clark (SUA) 2:01,43; 200 m - Carlette Guidry (SUA) 23.25 sec; 1 milă - Kathy Franey (SUA) 4:31,53 min.

Drummond se pregătește pentru Olimpiadă

Americanul ***John Drummond*** a cîștigat proba de 50 m plat din cadrul concursului internațional de atletism indoor de la Los Angeles, cu timpul de 5.68 secunde. Proba similară feminină a aceleiași reuniuni a revenit compatrioatei sale ***Juan Denice Ball***, cu 6.25 secunde. Alte rezultate înregistrate:

Masculin: săritura cu prăjina - David Cox (SUA) 5.60 metri; aruncarea greutății - John Godina (SUA) 21.23 m; 50 m garduri - Eugene Swift (SUA) 6.60 sec; 3.000 m - Marc Davis (SUA) 8:04,6; 1 milă - Jim Sorenson (SUA) 4:04,59.

Feminin: aruncarea greutății - Valeyta Althouse (SUA) 18,07 m; 1 millă - Stephanie Best (SUA) 4:40,63 min.

PE GHEAȚĂ ȘI PE ZĂPADĂ

Finalele Marelui Premiu la patinaj artistic

Concursul individual masculin al finalelor Marelui Premiu la patinaj artistic de la Paris i-a revenit rusului ***Alexei Urmanov*** cu 1,5 puncte. Pe locul al doilea s-a clasat Elvis Stojko (Canada) cu 3,0 puncte, iar pe locul al treilea s-a situat Eric Millot (Franța) cu 4,5 puncte. Patinatoarea americană ***Michelle Kwan*** s-a situat pe prima poziție în proba similară feminină, cu 3,0 puncte. Pe locul secund s-a clasat Irina Slutkaia (Rusia) - 3,5 puncte. Locul al treilea i-a revenit canadianului Josee Chouinard cu 4,0 puncte. Perechea rusă ***Oksana Grișchuk/Evgheni Platov*** a ocupat locul 1 (2 puncte) în proba de dans, urmată de Angelica Krîlova/Oleg Ovsiannikov (Rusia) 4 puncte, secondată de perechea franceză Marina Anissina/Gwendal Peizerat, cu 6,6 puncte. În clasamentul final al probei de perechi, cuplul rus ***Evghenia Șhișkhova/Vadim Naumov*** a ocupat primul loc cu 1,5 puncte, urmat de compatrioții Marina Elțova/Andrei Bușkhov, cu 4 puncte. Pe locul al treilea s-au situat reprezentanții Germaniei, Mandy Woetzel/Ingo Steuer, tot 4 puncte.

Cupa Mondială la schi fond

Manuela Di Centa (Italia) a cîștigat sîmbătă proba feminină de schi fond - 5 km stil clasic, disputată la Trondheim (Norvegia), în Cupa Mondială cu timpul de 13 minute, 28 de secunde. Pe locurile următoare s-au situat Marit Mikklsplass (Norvegia) - la 8 secunde și Larisa Lasutina (Rusia) - la 12 secunde. După 11 etape, în clasamentul general al Cupei Mondiale continuă să conducă rusoaica Elena Vaelba - 785 p, urmată de Di Centa - 675 p și de o altă schioare din Rusia, Liubov Egorova - 590 p. În proba masculină de 30 km stil liber, a cîștigat Vladimir Smirnov (Kazahstan) - 1 oră, 9 minute, 36 de secunde, urmat de Bjoern Daehlie (Norvegia) - 1:09:58 și de Alekșei Prokurorov (Rusia) - 1:10:16. În clasamentul general al Cupei Mondiale conduce Daehlie - 910 p, urmat de Smirnov - 831 p și de Prokurorov - 449 p.

Nr. 1
cotidian de informații
Monitorul
Ziarul care stă de vorbă cu Oamenii

Corespondență răspuns
"CR"
Se taxează la destinație

Cîștigați
500.000 lei
în fiecare săptămînă!

Expeditor:
Nume/Prenume ....
Vîrsta .... Profesia ....
Adresa: Str. .... Nr. .....
Bl. .... Sc. .... Et. .... Ap. ....
Județ .... Localitate ....
Cod .... Tel. ....

Destinatar:
Iași, CP 1630, OP 7

ATENȚIE!
Nu este necesar să timbrați talonul.

Mai multe taloane, mai multe șanse de cîștig!

Pentru a cîștiga **500.000 lei** este suficient să decupați talonul de mai sus, să-l completați și să-l trimiteți prin poștă.

Tragerea la sorți a taloanelor cu **NR. 1** va avea loc sîmbătă, 2 martie 1996 și va fi transmisă în direct la **TV EUROPA NOVA**, în cadrul emisiunii **NIGHT CLUB**.

Grăbiți-vă! 500.000 lei vă așteaptă!

monitorul Sport

Sef Departament
Sport al cotidianului
MONITORUL
Nicolae GRECU

Echipa redacțională

George ANGHEL
Adrian DRAGOMIRESCU
Victor GRĂDINARIU
Ovidiu MINEA
Lucian MINUȚ
Ion C. TEODOR
Silviu HOROBEȚ
Constantin PLOP
(fotoreporter)

MONITORUL EXTERN

În Marea Britanie

Regele Hussein al Iordaniei își reconstituie timpanul

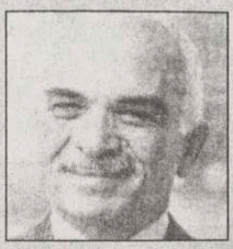

Regele Hussein al Iordaniei **(foto)** a plecat, duminică, spre Marea Britanie, unde ar putea fi supus unei interventii chirurgicale de reconstituire a timpanului, relatează REUTER.

Regele, în vîrstă de 60 de ani, a fost internat, anul trecut, la un spital din Londra, unde a fost supus unor teste clinice pentru evaluarea afecțiunii cronice a urechii de care suferă. Hussein are un timpan perforat încă din vremea în care era pilot activ în aviația militară. Anul trecut, operația de timpanoplastie nu a putut fi efectuată din cauza unei infecții locale.

Din culisele terorismului internațional

Soția lui Carlos face poliției germane dezvăluiri complete

Procuratura germană a retras toate acuzațiile împotriva soției celebrului terorist "Carlos Șacalul", după ce aceasta a făcut dezvăluiri complete asupra operațiunilor gherilelor internaționale, relatează revista Der Spiegel, preluată de REUTER.

Magdalena Kopp, membră a grupului de acțiune al lui Carlos, a dezvăluit informații care ar putea fi folosite împotriva acestuia și a complicelui său, Johannes Weinrich. Cei doi teroriști sînt judecați în Franța și, respectiv, în Germania.

Knopp, acuzată pe nedrept de a fi luat parte la atacul asupra postului Radio Europa Liberă în 1991, la München, a recunoscut că a oferit "sprijin logistic" pentru atacul asupra centralei nucleare de la Creys-Malville (Franța), în 1982.

Ea l-a cunoscut pe Ilici Ramirez Sanchez (cunoscut sub numele de Carlos) în anii '70, la Berlin și are cu el un copil de nouă ani. Cuplul s-a despărțit în 1992. Knopp a fost, de asemenea, și iubita lui Weinrich, "mîna dreaptă" a lui Carlos.

6,8 pe scara Richter

Un puternic cutremur a zguduit Mexicul

Un puternic cutremur, măsurînd 6,8 grade pe scara Richter, a zguduit, sîmbătă seara, coastele ale Mexicului, în provincia Oaxaca, informează REUTER.

Centrul de Supraveghere Geologică al Statelor Unite a anunțat că epicentrul seismului s-a aflat la 400 km sud-est de Mexico City. Mișcarea telurică s-a făcut simțită într-o zonă vastă, dar nu au fost raportate pagube sau victime. ea a fost urmată, la o oră diferență, de o replică de 5,3 grade pe scara Richter, care s-a simțit și în capitala mexicană.

Încă un atentat al gherilelor fundamentaliste

Explozia unei mașini-capcană ucide o persoană în Alger

O mașină-capcană a explodat, sîmbătă, în capitala Algeriei, ucigînd o persoană și rănind alte patru, au anunțat surse ale securității, citate de REUTER.

Bomba a explodat în jurul orei opt și jumătate dimineața, în cartierul Eucalyptus, din sudul Algerului, provocînd pagube însemnate autoturismelor și clădirilor din apropiere. Autoritățile au afirmat că acest atentat pare a purta "semnătura" gherilelor fundamentaliste, pentru care atentatele cu mașini-capcană au devenit arma preferată în violentul conflict civil izbucnit în 1992.

2 atentate teroriste zguduie Israelul

■ *cel puțin 25 de persoane au fost ucise la Ierusalim și Ashkelon*

Douăzeci și cinci persoane au fost ucise duminică dimineața la Ierusalim, în urma exploziei declanșate într-un autobuz cu navetiști, transmite REUTER, citînd surse ale poliției israeliene.

Deflagrația s-a produs la ora 6:52, pe strada Jaffa din centrul orașului, chiar în dreptul biroul local al agenției Reuter. Zona a fost imediat închisă de poliție.

Surse ale securitătii, citate de Radio Israel, consideră că formațiunea integristă palestiniană Jihadul Islamic se află la originea acestui atac.

"Au fost uciși mulți oameni", a afirmat postul de radio al armatei.

Un reprezentant al companiei de transport Egged a declarat că explozia s-a produs la bordul unui autobuz "încărcat cu călători" de pe traseul 18, care se îndrepta către capătul liniei, venind din centrul orașului.

Autoritățile israeliene au avertizat că militanții islamiști vor încerca să lanseze noi atentate sinucigașe, în scopul compromiterii procesului de pace israeliano-palestinian. Vineri, guvernul israelian ridicase blocada impusă cu zece zile înainte asupra teritoriilor autonome palestiniene. Închiderea frontierelor cu Cisiordania și Fîșia Gaza fusese determinată tocmai de temerile asupra reluării campaniilor de atentate sinucigașe ale Jihadului islamic sau Mișcării de Rezistență Islamică Hamas.

Ierusalim, duminică dimineață

Yasser Arafat condamnă atacurile teroriste din Israel

Președintele Autorității Palestiniene, *Yasser Arafat*, a condamnat, duminică, cele două atacuri teroriste din Israel, care au făcut, potrivit posturilor de radio, 25 de morți.

"Aceasta nu este o operațiune militară. Este un act terorist", a declarat Arafat pentru REUTER. ***"Îl condamn cu fermitate și condamn forța ce l-a pus la cale, oricare ar fi ea"***, a adăugat liderul palestinian. El a arătat că cele două atacuri nu au fost îndreptate doar împotiva unor civili israelieni, ci împotriva păcii înseși.

Premierul israelian a suspendat convorbirile de pace cu Autoritatea Palestiniană

Premierul israelian, ***Shimon Peres***, a ordonat, duminică, sistarea temporară a convorbirilor de pace cu Autoritatea Palestiniană, ca urmare a recentelor atentate de la Ierusalim și Ashkelon, informează REUTER.

Un purtător de cuvînt al premierului a indicat că nu s-a precizat perioada pentru care negocierile vor fi suspendate. Mai multe posturi de radio israeliene au avansat ipoteza că discuțiile nu vor fi reluate decît după funeraliile victimelor.

Numărul victimelor celor două atentate de duminică se ridică la 25 de morți, cel mai sîngeros bilanț al unui atac terorist înregistrat în Israel după semnarea tratatului de pace cu Organizația pentru Eliberarea Palestinei, în 1993.

Premierul israelian Shimon Peres s-a deplasat, duminică, la locul atentatului din Ierusalim, fiind întîmpinat de o mulțime ostilă, care l-a huiduit.

"Peres, pleacă!" și "Moarte arabilor" au fost cîteva din lozinicle scandate de sutele de israelieni furioși care l-au întîmpinat de Peres.

Deplasarea primului ministru pe străzile Ierusalimului s-a făcut în prezența unui masiv dispozitiv de securitate.

Cei doi gineri ai lui Saddam Hussein au fost asasinați de familiile lor

Cei doi gineri ai liderului irakian, Sadam Hussein, reîntorși după exilul iordanian pe 20 februarie, au fost uciși de rudele lor, în casa în care au locuit după întoarcerea în Irak, a anunțat vineri seara televiziunea Shebib din Baghdad, preluată de REUTER.

Proprietarul canalului de televiziune Shebab este Uday Hussein, fiul cel mare al lui Saddam.

Un purtător de cuvînt al ministerului de Interne de la Baghdad, afirmă sursa citată, a anunțat că mai mulți tineri din fammilia al-Majeed i-au ucis pe Hussein Kamel-Hassan și pe cei doi frați ai săi, Saddam și Hakeem, în urma unei confruntări armate petrecute în casa în care a locuit Hussein Kamel după întoarcerea din Iordania. In timpul confruntării, a mai afirmat postul de televiziune citat, a fost ucis și tatăl celor trei.

Fost ministru al industriei, Hussein Kamel-Hassan a condus programul secret de înarmare a Irakului, pînă la fuga sa în Iordania, în vara anului trecut. El și fratele său Saddam Kamel erau căsătoriți cu două din fiicele liderului de la Baghdad.

"Fiii rătăcitori" s-au reîntors marți în Irak, după mai bine de jumătate de an de exil în Iordania, cu cîteva ore înainte ca mass-media irakiană să anunțe că Saddam Hussein i-a iertat pe cei doi pentru fuga lor, în urma a unui apel lansat de Hussein Kamel Hassan, cu trei zile mai devreme.

Tot vineri, agenția oficială irakiană INA anunțase că Raghad Saddam, soția lui Hussein Kamel și Rana Saddam, soția lui Saddam Kamel, au înaintat cereri de divorț, deoarece "refuză să mai fie căsătorite cu indivizi care au trădat patria, încrederea în ei și valorile nepretuite ale nobilei lor familii și ale compatriotilor". În ambele cazuri, menționează INA, divorțul a fost acordat imediat.

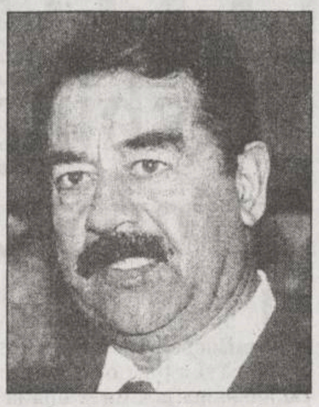

Saddam Hussein

Anunțul televizat de vineri noaptea afirmă că cei doi ex-oficiali au murit alături de tatăl lor, Kamel Hassan, cu care locuiau în aceeași casă. Doi dintre atacatori, care erau veri ai fraților Kamel, au fost uciși în timpul confruntărilor. Alte două persoane aflate în apropiere și un copil au fost uciși în schimbul de focuri.

Postul de televiziune al lui Uday a notat că autoritățile au declanșat investigațiile asupra incidentului.

Liderii opoziției irakiene din exil au afirmat că uciderea celor doi gineri ai lui Saddam nu reprezintă un gest surprinzător din partea liderului irakian.

Hamid al-Bayai, membru al Consiliului Suprem pentru Rezistență Islamică în Irak, a declarat că "acesta este modul în care Saddam tranșează orice fel de opoziție față de politica sa, îndiferent de tipul relației sale cu oponenții". El a adăugat că membrii partidului său se așteptau ca Hussein Kamel Hassan și Saddam Kamel Hassan să fie uciși.

Cuba doboară două avioane civile americane în apele internaționale

Fondatorul grupului "Frații Salvării", format din piloți voluntari cubanezi exilați în Statele Unite, José Basulto, a declarat, sîmbătă, că a lansat un apel de urgență către autoritățile aviației civile americane, după ce aparate de luptă cubaneze au doborît două avioane ale organizației sale, transmite REUTER.

"***Sînt convins că MIG-urile cubaneze au doborît cele două avioane ale Fraților Salvării în apele internaționale. Eram cu toții în apele internaționale***", a afirmat Basulto, pilot și el.

În momentul doborîrii, avionul său se afla la circa 24 km nord de Havana, iar celelalte două avioane la circa opt kilometri în spate.

În timp ce se îndreptau către Cuba, el și ceilalți piloți au raportat controlorilor de trafic aerian cubanezi prezența lor, poziția și intențiile, așa cum fac de obicei piloții din Frăția Salvării, a declarat Basulto reporterilor. El a menționat că are înregistrări audio și o înregistrare video pcu care va dovedi că cele două aparate doborîte se aflau deasupra apelor internaționale.

După ce a zărit un MIG chiar în fața avionului său și, cîteva minute mai tîrziu, un nor de fum la orizont, Basulto a zburat în nori, pentru a se ascunde, și a transmis un mesaj radio Administrației Aviației Federale, informîndu-i asupra unei posibile situații de urgență și solicitînd ajutor.

Clinton atacă politica izolaționistă a lui Pat Buchanan

Președintele Bill Clinton l-a atacat vineri, indirect, pe republicanul Pat Buchanan pentru politica de protecționism comercial, avertizînd asupra "retragerii și închiderii granițelor". Implicîndu-se în dezbaterea asupra comerțului, prin care Buchanan a cîștigat alegerile primare pentru desemnarea candidatului republican în cursa pentru Casa Albă, Clinton a afirmat că a promovat o politică a "comerțului liber si cinstit", prin care a creat mii de locuri de muncă pentru americani în domeiul exportului.

Fără a-l nominaliza pe Buchanan, șeful Casei Albe a declarat, în cadrul unui discurs susținut la o fabrică a avioane a companiei McDonnell-Douglas: "De cîte ori văd diverse persoane vorbind despre comerț, realizez că acestea pun problema ca și cum n-ar exista decît două alternative: ne deschidem, pur și simplu, granitele, lăsînd să se întîmple ceea ce se întîmplă, sau ne închidem granițele, deoarece considerăm că nu am fost tratați în mod cinstit". El a amintit asistenței cele 20 de acorduri comerciale semnate cu Japonia, care au creat 167.000 noi locuri de muncă în SUA, în domenii de activitate legate de exporturi.

Poliția britanică este în alertă

Un nou atentat IRA este iminent

Poliția britanică a anunțat, sîmbătă, că un nou atentat al Armatei Republicane Irlandeze este iminent, concluzie rezultată după descoperirea unor echipamente necesare fabricării de bombe la domiciliul unui membru al organizațiiei nord-irlandeze, mort recent într-un atentat la Londra. Echipamentul a fost descoperit vineri, în grădina casei lui Edward O'Brien, decedat cînd bomba pe care a avea asupra sa a explodat accidental într-un autobuz londonez. "Avertizăm asupra posibilității unor iminente atacuri ale IRA pe teritoriul britanic", a afirmat șeful forțelor anti-teroriste din Regatul Unit, John Grieve. O'Brien, membru al Armatei Republicane Irlandeze, avea, după toate probabilitățile, o bombă, pe care intenționa să o transporte la locul unde trebuia să aibă loc atentatul. Materialul explozibil a fost detonat accidental prematur.

Monitorul
cotidian de informații
angajează
Salariu competitiv!
TEHNOREDACTORI
Cunoașterea programului QuarkXPress și experiența de lucru în regim de cotidian pot constitui avantaje serioase.
Înscrierile se fac la secretariatul ziarului, (str. Smârdan 5, et. 3, cam. 3), zilnic, între orele 10.00-16.00.
Garantăm confidențialitatea dosarelor

SCHIMBAȚI CUPOANELE NOMINATIVE PE ACȚIUNI LA FPP II MOLDOVA !
FACEȚI FĂRĂ EFORT O INVESTIȚIE SIGURĂ PENTRU COPIII VOȘTRI
O INVESTIȚIE DE CARE NE VOM ÎNGRIJI NOI SĂ FIE RENTABILĂ.
NU CREDEȚI ÎN MINUNI !
NU VĂ VOM ÎMBOGĂȚI PESTE NOAPTE !
ADEVĂRATA VALOARE CERE TIMP ȘI ÎNCREDERE.
UN CÎȘTIG SIGUR PRIN
FPP II MOLDOVA
CEL MAI BUN ADMINISTRATOR AL ACȚIUNILOR DUMNEAVOASTRĂ !
MERGEȚI PE MÎNA NOASTRĂ ȘI NU VEȚI REGRETA !
SCHIMBAȚI CUPOANELE PE ACȚIUNI LA FPP II MOLDOVA ȘI NU UITAȚI, VEȚI AVEA UN CEC ÎN ALB, PENTRU ZILELE ... CÎND VEȚI DORI SĂ LĂSAȚI CEVA COPIILOR VOȘTRI.
COPIII VĂ VOR MULȚUMI !
Filiala Iași, str. Grigore Ureche nr. 3, tel. 032/112008.

NISSEI - JAPONIA
SISTEME SI ECHIPAMENTE DE RADIOCOMUNICATII PROFESIONALE PRIN
ELECTRIC BUSINESS SRL
tel.: 044 116291
fax: 044 312709
NISSEL, un transceiver inteligent ce poate fi folosit la fel de ușor ca și un telefon portabil
- cele mai avansate tehnologii, foarte funcțional
- DTMF "inteligent" complet controlat de microprocesor
- standard militar
PRIMUL IN INDUSTRIE
CH 16
NISSEI
- pager inclus
- acces la linii telefon
- apel individual
- trunking
- display
- tastatura DTMF
PRETURI PROMOTIONALE !
cautam distribuitorii

- Clupe electrice 1/2"-1 1/4" - ROTHEMBERGER (Germania)
- Compresoare FIAC (Italia)
- Dreptare aluminiu (Italia)
- Polizoare unghiulare Ø115, Ø125, Ø180, Ø230 marca RYOBI (Japonia), STAYER (Italia), ELEM (Belgia)
- Mașini electrice de găurit în metal și beton marca RYOBI (Japonia), STAYER (Italia), ELEM (Belgia)
- Fierăstraie alternative marca STAYER (Italia)
- Fiarăstraie rapide cu disc abraziv pentru metal marca STAYER (Italia)
- Fierăstraie circulare pentru lemn marca STAYER (Italia)
- Șlefuitor cu vibrație marca RYOBI (Japonia)
- Pistoale de aer cald marca STAYER (Italia)
ALFA CIVIC
Se pot cumpăra de la magazinul
S.C. ALFA CIVIC S.R.L.
din str. Bradului nr. 3, bloc 907, tr. 5
(lîngă S.C. MOLDAVIA S.R.L.)
Tel./fax 032/222308
unelte ■ scule ■ dispozitive ■ accesorii ■ aparate electrice ■ instalații ■ adezivi ■ coloranți ■ abrazivi

CORPO SAN
societate specializată în servicii medicale mobile
oferă
ASISTENȚĂ MEDICALĂ NON STOP
• consultații medicale la domiciliul pacientului, cu deplasare la pacient în regim de maximă urgență
• tratamente de urgență la domiciliul pacientului
• transportul și internarea pacientului în cazuri de necesitate
• analize de laborator la domiciliul bolnavului
• tratamente injectabile, intravenoase și intramusculare, la domiciliul pacientului
• eliberarea de rețete în regim compensat, precum și eliberarea altor acte medicale.
Apelați
NON STOP
CORPO SAN
la telefon
113.130
SOSIM IMEDIAT

cotidian de informaţii
Monitorul

Washington face semne către București

La sfîrșitul săptămînii trecute, ambasadorul Statelor Unite la București, Alfred Moses, a ieșit la rampă și a ținut o serie de prelegeri în public - una la Cluj și una la București. Aceste prelegeri au avut darul să-i irite atît pe Corneliu Vadim Tudor, cît și pe Adrian Năstase.

Ideile cuprinse în cele două discursuri au fost, de fapt, o reluare a conceptelor administrației americane privind situația politică din România și au fost prezentate președintelui Ion Iliescu de către omologul său, Bill Clinton, în timpul ultimei vizite în Statele Unite. Ele vizează situația participării partidelor extremiste la guvernare, starea reformei economice, precum și stadiul îndeplinirii condițiilor de admitere în NATO. Bineînțeles că un punct important în analizarea condițiilor privind aderarea României la NATO l-a constituit stadiul negocierilor cu Ucraina și Ungaria. Toate lucrurile erau, deci, cunoscute guvernanților de la București.

Iritarea liderilor politici români se explică prin faptul că afirmațiile lui Alfred Moses au venit pe fondul debutului campaniei electorale și au încurcat socotelile unor partide care doreau să facă uitate angajamentele președintelui Iliescu la Washington. Dacă pentru Corneliu Vadim Tudor, Alfred Moses a însemnat o readucere aminte a modului în care PDSR s-a debarasat de partidul său, pentru Adrian Năstase reacția a fost destul de surprinzătoare. El i-a cerut ambasadorului american să se uite la campania electorală din propria țară și nu la cea din România. Singura explicație a acestui gest poate fi doar faptul că Guvernul Văcăroiu face eforturi disperate pentru a mai îndulci imaginea pe care o are în rîndurile alegătorilor, dar și a functionarilor de la principalele instituții financiare care creditează Bucureștiul.

Aparent fără nici un motiv, ieșirea la rampă a ambasadorului american are darul de a reaminti guvernanților români că administrația de la Casa Albă nu a uitat termenii înțelegerii cu președintele Iliescu. Această înțelegere, care a schimbat esențial comportamentul președintelui român, pare să fi fost uitată în ultima vreme de către acesta de dragul unor promisiuni cu caractre electoral. Or, tocmai de acest lucru s-a temut Casa Albă. Reacția cea mai elocventă, privind îngrijorarea administrației americane, s-a manifestat în ceea ce s-a numit semi-criza elicopterelor "Cobra". Mai mult, nerespectarea de către partea română a acelei înțelegeri ar putea să aducă și unele dezavantaje în planul politicii externe, ce s-ar concretiza prin eliminarea de pe lista țărilor care aspiră la permanentizarea clauzei națiunii celei mai favorizate, de către Congresul american, dar și prin îndepărtarea de grupul fruntaș al țărilor care aspiră la admiterea în Alianta Nord-Atlantică. În acest sens ar trebui interpretate presiunile pe care le-a făcut în ultima vreme Alfred Moses la adresa guvernanților de la București. ■

Materialul de mai sus reprezintă punctul de vedere al redacției

CAFEAUA DE DIMINEAȚĂ

Americanul de la Popricani și Panait Istrati (II)

Aurel LEON

Mironescu încearcă să-l facă să uite cu o glumă și reușește. Istrati rîde copilăreste, deschis, pînă îi dau lacrimile sub ochelari.

Tot în toamna lui 1930, o după-amiază aurie, cu lumină molcomă, irizantă peste podgorii. În gospodăria profesorului Dan Bădărău, la Copou, nu departe de Sadoveni, în jurul mesei de sub nuc, Sadoveanu, Istrati, Topîrceanu, Mironescu, Dan Bădărău, C.R. Ghiulea. Pe undeva, trag și eu cu urechea, chibiț admis și reporter-învățăcel, scos de director la adulmecat vînatul.

Dan Bădărău și Topîrceanu se avîntă în discuții filosofice - profesiunea primului și slăbiciunea secundului - pînă ce Istrati le spune răspicat că el nu pricepe o iotă din toate speculatiile astea și e mai bine să le dea dracului.

Veni în discuție situația grea a Iașului după strămutarea "Vieții românești" în capitală. Topîrceanu mărturisi strîngerea de inimă pe care i-a provocat-o un articol despre Iași, al lui Tudor Arghezi, apărut în revista "Adam".

- Iașul are nevoie și chiar merită o revistă serioasă, spuse Istrati.

I.I. Mironescu propuse organizarea unei actiuni pentru readucerea "Vieții românești" la Iasi, dar Istrati se declară împotrivă și arată că programul nu mai corespunde. Ne trebuie o cu totul altfel de revistă. Trăim într-o epocă febrilă, o revistă lunară prea voluminoasă nu mai are căutare, nu o citește nimeni, în primul rînd din lipsă de timp. Eu sînt pentru o revistă săptămînală, vie, combativă, ceva de genul lui "Clarté" sau "Monde" a lui Barbusse.

- Istrati are dreptate, se asocie și Sadoveanu. Idealurile sociale sintezate în programul "Vieții românești" au fost în cea mai mare parte înfăptuite. Însă Iașul are tradiție și trebuie să dea o revistă nouă, care să reprezinte idei și aspirațiuni în ritmul vremii. Ne trebuie o revistă în spirit modern.

- Modernă, dar fără "nimicuri idioate", precizã Topîrceanu. El era net împotriva elucubrațiilor poetice în genul dadaiștilor, curent pe care Tristan Tzara îl explicase într-un interviu: "un nimic, de trei ori nimic, dar nu un nimic ca oricare, ci un nimic idiot!"

- A trecut moda fleacurilor astea, spune Sadoveanu. Europa se zbate în criză economică și criza o îndrumă spre realizarea pe plan economic a statelor europene, după propunerea lui Briand. Iată unul din punctele ce trebuie să stea la baza unei noi reviste: "europenismul"

Pe la mijlocul lui decembrie 1930 poposeste

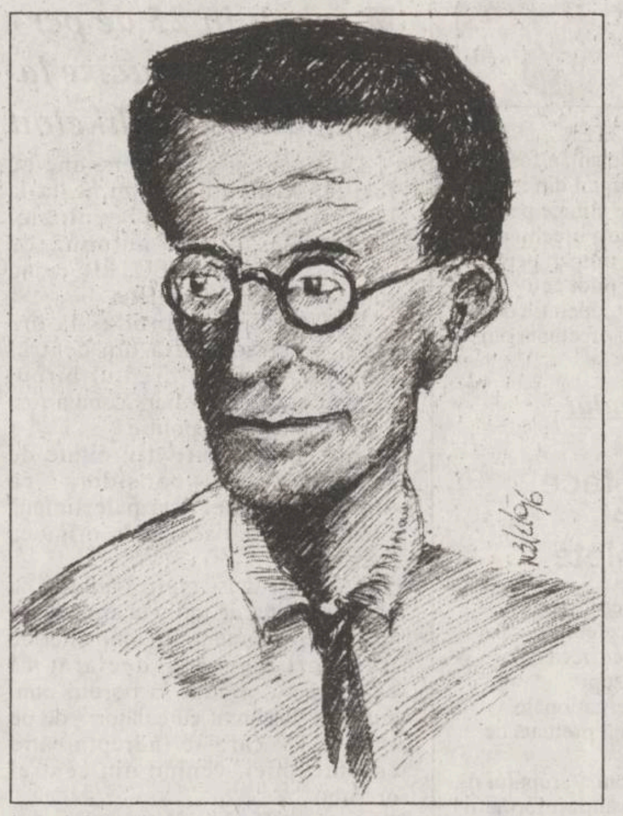

la Iași Cezar Petrescu, să se destindă cîteva zile între prieteni. Abia a picat de la Paris. Primesc de la ziar însărcinarea să-i smulg un interviu. Îl descopăr la familia Th. Zipa și îmi fixează oră de întîlnire.

După ce îmi vorbește despre contractul încheiat cu Jacques Chardonne, editorul de la "Cabinet Cosmopolite", pentru traducerea romanului "Întunecare", Cezar Petrescu mărturiseste că scriitorii noștri încep să se bucure de oarecare credit în Franța, aceasta datorită în primul rînd lui Panait Istrati.

- Noi, românii, nici nu ne dăm seama ce scriitor mare am dat lumii prin acest brăilean, îmi declară Cezar Petrescu. La Paris am avut prilejul să stau de vorbă cu Frédéric Lefévre, reputatul critic de la "Nouvelles Littéraires", și mi-a vorbit de Istrati în termeni atît de elogioși încît mă simțeam parcă și eu ceva mai înalt. Pe de altă parte, de curînd, Titulescu povestea că într-o pauză, la Liga Națiunilor, Briand a ținut să-l felicite pentru talentul lui Istrati. "Cu cît îl recitesc, a mărturisit Briand, cu atît îl găsesc mai fermecător".

- Istrati acum îi la Brăila, i-am comunicat eu. Se ambiționează să facă totuși o crescătorie de porci. Numai că a plecat împreună cu un ziarist american, care se ține de dînsul scai. Probabil urmărește ceva.

- Literatură. Istrati o să mai scrie, fie și pentru americani, dar gospodar chivernisit n-o să fie niciodată. Am aflat la Paris că a încasat pînă acum numai de la editorii francezi peste zece milioane franci, dar a rămas sărac ca la început. Tot ce cîștigă împarte celor nevoiași.

La începutul lui 1931, "americanul din Popricani" se pregătea de plecare acasă, peste ocean. Probabil, obtinuse de la Istrati tot ce-și propusese.

Presupunerea avea să fie confirmată mai tîrziu, cînd a apărut volumul său "Zile și nopți cu Panait Istrati" într-o editură americană, ca și unele traduceri din opera lui Istrati. ■

CITITORII MONITORULUI POT SCHIMBA LUMEA

Prin intermediul acestei rubrici redactorul șef va intra în dialog cu dumneavoastră. Scrisorile dumneavoastră vor primi o atenție deosebită și, în măsura în care acestea vor putea fi publicate, spațiul de mai jos le va sta la dispoziție. În fiecare zi veți găsi sau regăsi aici o parte din viața comunității. Opinii, necazuri, nemulțumiri, inițiative de tot felul, mențiuni critice, atitudini, subiecte care credeți că merită a fi aflate de concitadinii noștri, de primar, de prefect, de parlamentarii care ne reprezintă, puneți totul pe hîrtie și trimiteți prin poștă sau veniți personal la redacție pentru a înmîna manuscrisul. Fiecare cetățean al acestui oraș poate scrie la această rubrică. Pot apărea idei diverse, pot apărea polemici, libertatea dumneavoastră de a vă exprima este deplină. Această rubrică vă dă dreptul de a spune cu voce tare tot ceea ce pînă acum ați spus în surdină sau numai într-o discuție cu familia sau cu prietenii. Și dumneavoastră puteți schimba lumea.

■ Domnul Traian Mihăescu, medic la Clinica Pneumoftiziologică, ne-a trimis o scrisoare deschisă, pe care o putem include în suita de reacții la adresa măsurilor luate de directorul Direcției Sanitare Iași după publicarea, în cotidianul nostru, a materialului "Lagărul de exterminare..." , articol care descria situația dezastruoasă a spitalului de pneumoftiziologie de la Bîrnova. Amintim că o comisie a Direcției Sanitare a vizitat spitalul imediat după apariția articolului, descindere urmată de demiterea directorului general al instituției, dr. Mihai Simionescu.

"Vă rog să acceptați să colaborăm!"

Scrisoare deschisă adresată directorului Direcției Sanitare Iași, dr. Mihai Frasin

Constat cu tristete că în ultimul timp ați adoptat ideea de a blama reteaua de pneumoftiziologie pentru a explica situatia endemiei de tuberculoză în județul Iasi. Mai mult, în afirmatiile publice pe care le faceți periodic, vizați anumite persoane și căutați să susțineți structura administrativă actuală a sistemului sanitar. Este curios ca, atunci cînd toți vorbim de reformă în sistemul sanitar, să te axezi îndeosebi pe persoane și pe antipatia sau simpatia personală și să nu ții cont de sistem și de principiile lui. Tuberculoza a crescut în toate județele din România și nu numai la Iasi. Ea este în creștere în toată lumea, inclusiv în țările vestice dezvoltate. Cauzele principale, recunoscute de experții OMS, sînt cauze de ordin social și de organizare a rețelei de asistență medicală primară și nu țin nicidecum de o mînă de specialiști (200 în România pentru 23.000 de cazuri noi înregistrate anual!) Afirmați repetat în presă că nu facem planuri de activitate concretă. Fals! Pe lîngă programul stabilit de noi - absolut necesar pentru acceptarea unor premise generale - există cereri concrete de organizare și dotare materială adecvată, există o repartizare teritorială exactă a responsabilităților și s-a muncit foarte mult pentru educarea medicală continuă. Ce altă specialitate a elaborat în ultimii doi ani mai multe scrisori metodologice, materiale de informare, a organizat cursuri de perfecționare, mese rotunde și întruniri profesionale?

Ca să spunem lucrurilor pe nume, trebuie să acceptați că vă este foarte greu să ne dați sprijinul necesar, deși sînt sigur că ati dori acest lucru. Aceasta pentru că ati fi nevoit să dați specialistului pneumoftiziolog mai multă putere de decizie și ar trebui să puneți în slujba lui și alte specialități medicale, mai ales medicina generală. Urgențele de asigurare sanitară sînt multiple și orice satisfacere a unei părți va provoca nemulțumirea alteia. Totuși, tuberculoza rămîne o boală ce necesită o soluționare cu viziune globală, iar sancționarea "acarului Păun" nu este benefică! Vă rog, de aceea, să acceptati să colaborăm cu adevărat și să ne permiteți să ne exprimăm punctul de vedere.

Dr. Traian Mihăescu
Clinica Pneumoftiziologică
U.M.F. Iași

■ Domnul Gh. Caramfil, în numele mai multor locuitori ai cartierului Alexandru cel Bun, se adresează, pentru a doua oară, primarului Iașului prin intermediul ziarului nostru. Problemele puse în discuție în rîndurile de mai jos sînt, de fapt, o reluare a celor prezentate într-o altă scrisoare deschisă, datînd din decembrie 1994 (deci, de mai bine de un an de zile) și publicată de noi la vremea respectivă. Repetăm gestul, în speranța că situația amplasamentelor ilegale și a spatiilor verzi din acea zonă a orașului își va găsi o rezolvare.

Al doilea strigăt în pustiu?

Stimate domnule primar C. Simirad,

După un an de la alegerea dvs. în funcția de primar, mulți dintre alegătorii din cartierul Alexandru cel Bun, ce v-au ales cu multă sperantă și încredere, v-au adresat scrisori directe și mesaje prin cotidianele locale sau prin televiziunea locală, informîndu-vă despre proasta gospodărire a acestei zone a orașului. Amintim aici doar distrugerea spațiilor verzi și a parcărilor auto prin amplasarea cvasi-autorizată sau samavolnică a chioscurilor și garajelor din beton. Din toate răspunsurile dvs. se degajă bunăvoință, dar numai la nivel declarativ, nu și practic, dumneavoastră recunoscînd uneori că din cauza unor arhitecți și funcționari corupți din subordine au proliferat toate aceste neajunsuri. Din scrisoarea deschisă ce v-a fost adresată de un grup de cetățeni din cartier, prin intermediul cotidianului "Monitorul", din decembrie 1994, rezultă că vi s-au trimis și fotografii în legătură cu cele relatate (scrisoarea este înregistrată la Primărie sub nr. 45406/ 24. X. 1994), însă nu s-a întreprins nimic pentru stoparea fenomenului sesizat și la care ne referim și noi.

Ne permitem să vă relatăm foarte pe scurt faptele la care ne referim:

În spatele blocului 1214, str. Jilava nr. 10, în parcarea de mașini și pe spațiul verde au început de circa 2 ani să se instaleze garaje din prefabricate, probabil tot cu autorizația coruptilor din subordinea dvs. În aceste garaje intră și ies autoturismele: 4-IS-6544, IS-60-DYC, IS-05-YZA, 1-IS-5788, IS-01-YFL etc.

Deoarece în privința acestor garaje și a celor din parcarea Mușatini, din str. Milcov etc nu s-au luat nici un fel de măsuri, alții au început să le urmeze exemplul pe spațiul verde și de joacă pentru copii dintre blocurile 1212, 1213, 1214 și 1215, cuprinse între străzile: Alexandru cel Bun nr. 16, Jilava nr. 10, Arges nr. 5 și Șoseaua Națională, care s-a transformat într-o parcare de autovehicule grele, taximetre și alte autoturisme; tot aici s-au făcut și parcele îngrădite cu fier-beton în care se parchează autoturismele: 2-IS-6808, 4-IS-3094, IS-02-PST și microbuzul IS-02-DZG, care în august 1995 și-a făcut și o platformă din îmbrăcăminte asfaltică, furată cu ajutorul muncitorilor carereparau trotuarele, peste care în ianuarie 1996 s-a amplasat un garaj imens din beton - unicul pînă în prezent în spatele blocului 1212.

Toate cele mentionate mai sus au fost aduse la cunoștința Corpului Gardienilor Publici, care ne-a trimis la Poliția Municipiului Iasi, de unde ne-a dirijat la circa de poliție a cartierului, iar aceasta din nou la Corpul Gardienilor Publici și la Serviciul Spații verzi din subordinea dvs., unde am discutat cu ing. Luminița Solcanu și cu ing. Ardeleanu, care și-au declinat competența în favoarea organelor amintite și pe la care ajunsesem deja; deci, am intrat într-un cerc vicios, care te obligă să te lași păgubaș și să rămîi mulțumit doar că sînt legi, hotărîri ale Guvernului și Consiliului Local nr. 95, 97, 106, 128 din 1994 etc., dar numai pe hîrtie, pentru că aplicarea lor lasă de dorit.

Într-o țară și, implicit, într-un municipiu în care organele alese sau numite, care sînt plătite de BIETUL CONTRIBUABIL, nu vor să vadă și să audă nimic, strigătul nostru este un STRIGĂT ÎN PUSTIU!

Stimate domnule primar, este drept că acum sînteti spre finalul mandatului dvs. și vă pregătiți pentru viitoarele alegeri; totuși, am îndrăznit să vă deranjăm, deoarece dacă se va continua cu starea de apatie și rapacitatea coruptilor ce vă înconjoară, vom ajunge ca spațiile verzi și parcările auto, și așa puține la număr, să fie acoperite cu garaje și alte improvizații dezagreabile care, în curînd, se vor amplasa și pe bulevarde!

Trăim, totuși, cu convingerea că veți lua unele măsuri ce vă vor face cinste, indiferent dacă după alegerile viitoare veți mai fi sau nu ales.

Vă mulțumim!

Ing. Gh. CARAMFIL
În numele unui mare grup de locuitori din cartierul Alexandru cel Bun

O mare actriță - ADINA POPA

Adina Popa a absolvit în 1957 Institutul de Artă Teatrală și Cinematografică "I. L. Caragiale" din București. Avînd o voce unică, actrița este invitată să lucreze la Radio București de unde însă pleacă, în 1958, pentru a se dedica, pînă la sfîrșitul zilelor sale, scenei ieșene. Debutează la Iași în piesa "Despot-Vodă", de V. Alecsandri, în regia lui Dan Nasta, în 1958, iar în 1959 interpretează rolul Cantinca, din "Povestea Unirii", cu mare succes. În acea montare se cînta "Hora Unirii" pentru prima dată la Iași, după 1944. Amintesc aici cîteva din montările de succes în care a jucat celebra actriță: "Moartea unui comis voiajor" de Arthur Miller (1959), "Visul unei nopți de vară" de W. Shakespeare (1960), "Richard al III-lea" (1963), "Vară și fum" de Tenesse Williams (1965), "Becket" de J. Anouilh, în regia Soranei Coroamă (1965), "Din jale se întrupează Electra" de E. O' Neill, Arkadina din "Pescărușul" în regia Cătălinei Buzoianu, "Jocul ielelor" (1977), "Livada cu vișini" de Cehov, în regia lui Valeriu Moisescu (1978), "Apus de soare" de Delavrancea, "Ultima noapte de vară", de Arbuzov, în regia lui Eugen Todoran (1984), "Gaițele" de Kirițescu, în regia lui Saul Taișler (1987), "Scadența" de Elias Canetti, în regia lui Ovidiu Lazăr (1989). Unul din ultimele mari roluri îl are în "Nebuna din Chaillot" de Giraudoux, în regia Irinei Boeriu (1991). În 1993 joacă în "Sinucigașul" de M. Erdman, în regia lui Mircea Marin, și în "Adunarea femeilor", în regia lui Alexandru Dabija.

Ultima premieră la care participă este spectacolul cu piesa "Oedip rege - Oedip la Colonas", în regia lui M. Marosin, unde joacă rolul Iocastei.

Adina Popa, de-a lungul timpului, a colaborat, după cum se vede, cu mari regizori și a dat replica pe scenă unor uriași actori: Miluță Gheorghiu, Teofil Vâlcu, Virgil Raiciu, Ioan Lascăr, Costache Sava, Margareta Baciu, Any Braesky, Ion Schimbischi și mulți alții.

Fără să-și întemeieze o familie, Adina Popa nu a trăit decît pentru scena Teatrului Național din Iași. Era un om cald, sociabil și prietenos, era, cu adevărat, un om de mare caracter. Cu ținuta sa statuară, cu finețe și discreție, plină de un talent nedispus la compromisuri, Adina Popa cucerea fără efort. A fost o mare actriță, cu o voce purtătoare de inflexiuni unice (era mereu așteptată la radio), dar, poate și mai important, a fost extrem de agreată și de iubită. Au iubit-o colegii ei de teatru, au iubit-o spectatorii și prietenii, au iubit-o toți aceia care au avut privilegiul de a o cunoaște. Numele Adinei Popa va fi înscris veșnic în Istoria Teatrului Ieșean, în Istoria Teatrului Românesc!

Dorin POPA

BOMBA DE CAUCIUC

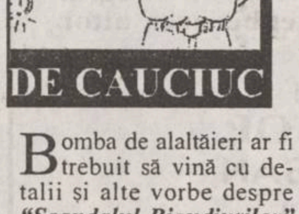

Bomba de alaltăieri ar fi trebuit să vină cu detalii și alte vorbe despre ***"Scandalul Bigudiurilor"*** din municipiul Iași, respectiv despre campania intensă dusă de unii polițiști rutieri împotriva asociațiilor de taximetriști care practică tarife extrem de mici pe kilometru (unele vin cu comandă prin telefon, cu zero kilometri pe aparatul de taxare), obligîndu-le să-și dea jos ***"bigudiurile"***, adică acele casete din material plastic pe care se pot ceti reclame, numărul dispeceratului firmei de taximetrie, tariful per kilometru, invocîndu-se o hotărîre imbecilă a Ministerului Transporturilor, potrivit căreia taximetrele trebuie să poarte doar o casetuță meschină, cu un becușor înăuntru, pe care să scrie TAXI și numărul de autorizație. S-a mai vorovăit despre totala inflexibilitate a unei părți a corpului polițienesc cu privire la aceste ***"bigudiuri"***. De luni de zile, s-a spus despre aceste bigudele din plastic ba că ar fi prea luminoase și că noaptea ar distrage atenția participanților la traficul rutier (taximetriștii au propus să nu mai pună becușor, dar nimeni nu i-a ascultat), ba că ar fi fatale în cazul unui accident, pentru că pietonul ar fi luat pe capotă și apoi proiectat derect în bigudiu, ceea ce i-ar fi fatal (de cînd au apărut bugudiurile pe taximetre, nu s-a auzit despre un accident așa de spectaculos). Tot invocîndu-se patetic și rigid hotărîrea cutărui ministru de transporturi, se cam trece peste fondul chestiunii: de ani de zile, Iașul a avut cele mai mari tarife la transporturile cu taximetre, deși orașul nostru este, vorba aceea, diamantul de la coroana de spini a sărăciei din estul țării. Oricine a fost nevoit să călătorească, măcar o dată pe an, cu un ***"taxi-parti"***, cînd una spunea cetățeanul și alta înregistra la apartul de taxare. Anul acesta au apărut cel puțin trei asociații care propun cetățenilor tarife cu 40% mai mici decît cele care anul trecut erau cele mai bune (între 450-550 lei/km). Evident, aceste asociații trebuie să se diferențieze, cumva, de corbii cu casete ***"standard"***, care nu au afișate nicăieri tarifele, n-au dispecerat, nici nu pot transmite colegilor un semnal de alarmă în caz de pericol (motorul se defectează sau apar din boscheți niște derbedei care vor să agreseze călătorii).

Despre ***"Scandalul Bigudiurilor"*** nu se pot trage anumite concluzii finale, pentru că treaba e cam încurcată. Inițial, s-a crezut că serviciul ***"Circulație"*** al Poliției județene ar instrumenta această campanie turbată de desființare a casetelor asociațiilor de taximetriști (inclusiv ale celei cu capital de stat). Date de ultimă oră vin cu noutăți de mîna întîi, din care rezultă că nu Poliția, ci altcineva are interesul ca exact acum, în preajma alegerilor locale și generale, să fie date jos aceste casete, cu orice preț, de la absolut toate firmele de taximetrie din Iași. Surse bine informate au precizat că ar fi vorba, evident, tot de politică, dacă vă vine să credeți că e posibil așa ceva. Cică Partidul Cucioc ar fi aflat că, în campania electorală, vor fi lipite pe casetele acestor taximetre afișele color ale anumitor candidați, pe baza unor contracte de reclamă încheiate cu partidele acelor candidați. Astea sînt zvonuri, dar sună cel mai bine pentru a explica deșănțata acțiune de desfiintare a casetelor de publicitate de pe taximetre. Ăsta-i eneteresul, nu grozava hotărîre a ministrului de transporturi, cu minuscula lui casetuță cu becușor în interior. Mîine facem o explicățiune cu privire la fixurile electorale pe care va încerca să le vîre Comitetul Județean PDSR în capetele electoratului ieșean. Veți vedea că nu-s deloc infailibili, dimpotrivă, previzibili, simpluți și destul de speriați.

LIZUCA și PATROCLE
cu bigudiuri luminate cu neoane

UNGHIUL DE TRAGERE

Minoritățile și extremismul

Val CONDURACHE

Stînd de vorbă cu un coleg de breaslă pe tema legii partidelor, am făcut observația că versiunea votată în Senat scoate în afara cursei electorale (și din viața politică) nu numai partidele "de buzunar", înfiinţate într-un apartament de bloc în anul 1990, dar și partidele cu serioasă reprezentare parlamentară. Nu revin asupra subiectului, pe care l-am atacat cu puţină vreme în urmă. Am făcut însă un calcul simplu și am ajuns la concluzia că UDMR, partid organizat pe baze etnice, nu va putea satisface unul din criteriile legii: acela de a avea filiale de minimum 300 de oameni, în cel puțin jumătate plus unu din județele țării. Cu harta în față, am constatat că UDMR se va putea organiza în maximum 17 filiale și asta în condițiile în care va convinge pe toți etnicii maghiari cu drept de vot din județele mai slab reprezentate să se înscrie în partid și să plătească o cotizație. Nu am în față statistici, nu știu, de pildă, numărul etnicilor maghiari din municipiul Iași, e posibil să fie peste cinci sute, dacă nu o mie, dar am dubii mari că ei vor reuși să înființeze aici o filială cu 300 de membri. Colegul m-a privit cu oarecare nedumerire, dar și cu o satisfacție pe care nici măcar nu a ținut s-o ascundă. "Foarte bine", mi-a spus, "în felul ăsta UDMR va dispărea din viața noastră politică, am scăpat de ei!"

Chestiunea partidelor bazate pe criterii etnice nu ne preocupă doar pe noi, unde minoritatea maghiară, bine organizată, face mari presiuni pentru obținerea unei autonomii cît mai largi și se sprijină, în revendicările ei, pe intervențiile parlamentarilor UDMR în Camera Deputaților și în Senat, ba chiar și în organismele europene. Pe fondul încercărilor de conciliere istorică româno-maghiară, purtate la nivelul ministerelor de externe, ale guvernelor și președinților, FIDESZ, partid de dreapta, aflat în opoziție în Ungaria, s-a declarat împotriva modelului de conciliere franceo-german, luat în considerare de cele două părți, și a repus pe tapet tipul de autonomie din Tirolul de Sud. Opțiunea aceasta aparține unui grup minoritar din sînul minorității și nu întîmplător la lucrări a luat parte pastorul Laszlo Tökes, o figură tot mai controversată a vieții noastre politice. Vîrf de lance al extremei naționaliste maghiare din România, el face din tema minorității maghiare din România o problemă a națiunii maghiare și cere guvernului maghiar să invite UDMR la tratativele care se poartă între România și Ungaria. Dispariția UDMR din viața nostră politică ar ușura, fără îndoială, încercările părții române și părții maghiare de a ajunge la o soluție de compromis. Pe de altă parte, punînd între paranteze activitatea UDMR (nu întotdeauna marcată de accente naționaliste) în Parlament în planul drepturilor minorităților, nu putem omite contribuția ei la democratizarea vieții politice din România. Procentul pe care l-a adus UDMR opoziției, după alegerile din 1992, a făcut ca echilibrul forțelor reprezentate în Parlament să nu se încline catastrofal într-o singură parte. În alte chestiuni decît acelea cu privire la minorități, UDMR s-a alăturat cu franchețe direcțiilor reformatoare și proeuropene. Pulverizarea UDMR ar trimite electoratul minoritar în direcții imprevizibile, cu efecte greu de anticipat în echilibrul de forțe politice. În absența liantului etnic, opțiunile maghiarilor din România s-ar diversifica, fără a face însă să dispară, prin aceasta, tensiunea interetnică. Prin dizolvarea UDMR, cea care va avea de cîștigat, în mod cert, va fi stînga, în care se vor regăsi categoriile maghiare defavorizate de tranziție și de reformă. Măcar 3% din cei 6% din procentele cu care este acum acreditată UDMR vor migra spre PDSR, PSM sau PS, dacă nu chiar spre fantomaticul PMR.

Accentele naționaliste nu se vor stinge, în minoritatea maghiară, o dată cu dizolvarea UDMR și mă îndoiesc că dispariția unui pol extremist (nici măcar în totalitate) va duce și la pulverizara celuilalt pol (PUNR, PRM), altfel zis, că extremismul de dreapta va dispărea din viața noastră politică. Extremismul de stînga este, la rîndul lui, în ascensiune: atît PSM, care și-a ales drept siglă electorală soarele (sub care stînga comunistă s-a prezentat la alegerile din 1946), cît și PMR, care se socotește continuatorul PCR, numărîndu-l între martirii mișcării muncitorești pe Nicolae Ceaușescu!, recunosc, prin statut, Constituția (altfel nu ar fi putut obține sentința judecătorească de constituire), dar se revendică de la principiile marxism-leninismului, iar acelea postulează nu doar principii egalitare, dar și lupta de clasă, "motor al istoriei", și se revendică de la finalitatea partidului unic. Instanțele de judecată nu au avut ce să obiecteze în statutul formațiunilor de extremă stîngă, dar o analiză politică atentă ne arată că prin însușirea tradiției, PSM și PMR sînt, în fond, ostile democrației. Tocmai de aceea e de mirare cum de președinția confundă "extremismul" cu critica, principială sau radicală, întemeiată sau nu, a partidelor aflate în opoziție. Nu afirmațiile dure la adresa președinției sau a guvernului definesc "extremismul", ci poziția formațiunilor politice cele mai diferite față de Constituție și față de instituțiile democrației, drepturile omului și ale minorităților. După părerea mea, dispariția UDMR nu va stinge tensiunile etnice, nu va elimina celelalte formațiuni extremiste din viața noastră politică, ci va scoate din joc un partener cîteodată extremist, dar care luptă cu mijloacele democrației pentru obținerea drepturilor minorităților și care nu a pus nici o clipă la îndoială regulile jocului democratic. ■

La cinci ani de la trecerea în neființă a profesorului D.I. Mangeron

prof. dr. doc. Nicolae IRIMICIUC

Printre biografiile personalităților culturale ale unei epoci se întîlnesc unele a căror lectură sugerează cititorului ideea analogiei dintre evoluția vieții personalității prezentate a cărei activitate devenea cu atît mai intensă și cu o influență cu atît mai puternică asupra contemporanilor săi cu cît persoana respectivă se apropia de sfîrșitul vieții - și dintre evoluția vieții unui meteor - a cărui strălucire crește în intensitate pe măsură ce se apropie de momentul prăbușirii lui.

O asemenea apariție meteorică pe firmamentul cultural al celui mai vechi centru universitar al țării a reprezentat-o, în perioada postbelică, persoana profesorului *D.I. Mangeron*, de la a cărui trecere în eternitate se împlinesc astăzi, 26 februarie 1996, cinci ani; alegerea acestui moment pentru evocarea personalității sale este deci cel mai bun prilej, pe de o parte, pentru a reînnoi piosul omagiu și prinosul de recunoștință al ieșenilor pentru contribuția profesorului D.I. Mangeron la creșterea prestigiului cultural al urbei lor și, pe de altă parte, pentru a încredința pe beneficiarii moștenirii sale culturale că asemenea contribuții nu pot și nici nu trebuie să fie acoperite de vălul uitării.

Evocarea ce va fi prezentată în continuare nu și-a propus să readucă în memoria cititorilor detalii privind viața, opera și personalitatea profesorului D.I. Mangeron, pe de o parte pentru că nu se poate realiza acest lucru într-un cadru atît de restrîns și, pe de altă parte, pentru că ele pot fi găsite în lucrarea ***"D.I. Mangeron - Un PROFESOR între profesori"***, apărută relativ recent în Editura ***Glasul Bucovinei*** din Iași; ceea ce se va urmări însă cu consecvență în prezentarea acestei evocări este caracterizarea generală, prin cîteva trăsături specifice, a fiecăreia dintre cele trei părți componente ale biografiei profesorului: viața, opera și personalitatea.

Prof. D.I. Mangeron

O primă trăsătură specifică acestei vieți a constituit-o permanenta confruntare a profesorului cu greutățile vieții materiale, obligîndu-l să împărtășească soarta celor mai multe dintre geniile omenirii, condamnate parcă printr-un blestem ceresc. Dacă profesorul a reușit să depășească toate greutățile materiale pe care i le-a impus cu prea multă înverșunare viața, aceasta s-a datorat numai pretențiilor sale excesiv de modeste de trai, încadrate într-o filosofie proprie a vieții ce punea la locul de cinste cea mai severă austeritate, filosofie pe care și-a însușit-o, mai mult ca sigur, încă din copilărie.

Ca o a doua trăsătură caracteristică a vieții profesorului D.I. Mangeron poate fi considerată inepuizabila sa putere de muncă, dovedită continuu, din fragedă copilărie și pînă în momentul prăbușirii sale fizice și care a uimit totdeauna pe cei care i-au cunoscut îndeaproape modul de viață.

Aceeași putere excepțională de muncă, asociată și cu talentele cu care a fost dăruit de la natură, explică și faptul că eforturile depuse pentru asigurarea mijloacelor de trai ale familiei nu l-au împiedicat pe tînărul Mangeron să se afirme ca un elev eminent al Liceului "Alecu Russo" din Chișinău și să facă apoi studii universitare strălucite la Facultatea de Matematici a Universității "Al. I. Cuza" din Iași, studii care, de altfel, l-au și propulsat în cariera universitară; de asemenea, tot această putere de muncă ieșită din comun, asociată concepțiilor novatoare și ideilor de avangardă pe care le intuia și le dezvolta creator, atingînd uneori forme de genialitate, justifică și realizările profesionale ale profesorului D.I. Mangeron, impresionante atît prin volumul lor, cît și prin valoarea științifică a contribuțiilor sale originale.

O a treia trăsătură principală prin care poate fi caracterizată viața profesorului D.I. Mangeron o constituie permanenta ei împletire cu manifestările de invidie ale unor contemporani, manifestări care au degenerat uneori chiar în josnice calomnii. Invidia s-a intensificat pe măsura creșterii prestigiului științific al profesorului D.I. Mangeron - cu precizarea însă aici că, spre deosebire de situațiile întîlnite la alți oameni de știință români, al căror prestigiu s-a format în țară și apoi s-a răspîndit peste hotare, prestigiul științific al profesorului Mangeron s-a clădit mai întîi peste hotare și apoi a fost recunoscut în țară, după o primă generație de invidioși a apărut și o a doua generație.

Aceste fenomene firești profesorul Mangeron le-a tratat, la început cu o disprețuitoare indiferentă și mai apoi cu o dureroasă seninătate; de neînțeles, și chiar de neiertat, sînt însă formele degradante sub care s-a manifestat în anumite situații această invidie, urmărindu-se sistematic distrugerea psihică și morală a profesorului!

O oarecare perspectivă de înseninare a vieții profesorului D.I. Mangeron începuse să se întrevadă după prăbușirea comunismului în țara noastră, prăbușire care, deși l-a prins țintuit într-un pat de spital - ca urmare a accidentului vascular pe care l-a suferit și care avea să-i curme și viața -, i-a dat totuși, la început măcar, speranțe pentru o viață mai bună, mai frumoasă.

Opera profesorului coincide cu imaginea Omului Mangeron.

Nu vom face referire la domeniile, valoarea științifică și importanța contribuțiilor originale ale profesorului D.I. Mangeron - aceste aspecte putînd fi apreciate doar de către specialiști -, prezentarea limitîndu-se doar la stabilirea acelor trăsături care sînt comune întregii lui opere și care permit o apreciere globală a ei. Opera prof. Mangeron este marcată de diversitatea impresionantă a domeniilor abordate în tematica de cercetare, de impresionanta intuiție și clarviziunea cu care își alegea domeniile de cercetare, totdeauna acelea cu cele mai mari perspective de dezvoltare în viitorul apropiat. Înaintea specialiștilor din domenii ale științei care nu aveau nimic comun cu matematicile decît faptul că preluau de la acestea instrumentul de investigație, profesorul Mangeron a propus noi modele matematice pentru descrierea unor clase de fenomene mai complexe din domeniile respective, creînd posibilitatea elaborării unor noi metode de cercetare.

În fine, o altă trăsătură care poate caracteriza opera științifică a profesorului D.I. Mangeron o constituie caracterul de largă generalitate al unora dintre modelele matematice elaborate pe parcursul activității sale de creație științifică; capabile să descrie - prin apelarea la un formalism matematic unic - evoluțiile analoge ale unor clase de fenomene din diverse domenii ale științei, aceste modele matematice pot conduce la formularea unor teorii unitare ale științelor naturii, în cadrul cărora să se ajungă la o înțelegere mai profundă a esenței comune a claselor de fenomene cu evoluții similare.

Întrucît multe asemenea incursiuni în problematica viitorului se petreceau și la orele de curs ale profesorului, nu este de mirare că mulți dintre cei care îl ascultau spuneau - unii cu un ton de reproș, dar cei mai mulți cu vădită încîntare - că profesorul Mangeron predă nu pentru prezent, ci pentru viitor. ■

POLIGON

În colțul roșu

Dorin SPINEANU

Între atîtea nenorociri și suferințe colective, cu oameni trimiși acasă, în șomaj forțat, cu bolnavi care mor cu zile, uitați, pe niște sordide paturi de spital iată că s-a înălțat insolent, sfidător, provocator, Congresul PSM-ului.

Ce-am putut să văd acolo, în cele cîteva imagini transmise de PRO TV, m-a întors dintr-o dată în trecut, un trecut pe care îl credeam, în cel mai rău caz uitat, în cel mai bun caz dezavuat în totalitate... Aceleași cefe groase, rase, de activiști, același tip de prezidiu și, mai ales, discursul lui Verdeț, un Verdeț monstruos, ridat, rău, cu ochi reci, de reptilă. Doamne, cum mai bătea toaca din vîrful limbii lui bifurcate, cît de agramat a putut fi în cele cîteva fraze pe care le-a rostit!... Le-a rostit, sau a fost rostit de ele, asta-i o cestiune pentru altă dată. Rămîne apelul liderului promoscovit la "unitatea tuturor forțelor de stînga", dar la "stînga" s-ar situa și PD-ul și PSDR-ul și chiar actualii guvernanți, ca să nu mai vorbim de "socialiștii lui Mohora".

Mă rog, a fost același tip de discurs ceaușin, împănat cu adjective leșinate și terminat în ton optimist, aplaudat de inșii grobieni din audiență - pun pariu că aceiași indivizi care făceau bătături în palme la cuvîntările lui Ceaușescu. Ei, acum s-au regrupat, se simt iarăși o forță, speranțele lor sînt legate, culmea, de disperarea massei și, mai ales, de victoria comuniștilor ruși. Paradoxal, încurajează grevele deși, odată ajunși la putere, ar pune poliția și jandarmii pe revendicativi...

O întrebare se pune cu acuitate: Este PSM-ul un partid extremist? Și dacă este, atunci de ce nu este scos în afara legii?

A fost, bineînțeles, o întrebare retorică. Iliescu are nevoie de o imagine contrastantă, de o contrapondere la propria-i imagine. În comparație cu Verdeț, oho, Iliescu iese chiar înaintea lui însuși, observatorii occidentali se sparie grozav cînd văd (și miros!) asemenea exemplare (ca Verdeț) pe care istoria le-a încremenit în tipar grotesc, se repliază repede acolo unde, totuși, pot găsi, cît de cît, ceva mai multă tangență cu ideea lor de civilitate.

L-am văzut și pe A. Păunescu, ședea gonflat (la propriu și la figurat) în dreapta tătînelui său și-i mai mult decît probabil că, în visele sale cu ochișorii deschiși, se și vede Președinte al României cu cenaclul lîngă el, cu cîntăreți în solz de pește lăudîndu-i marile isprăvi așa cum și el, odată... pe vremea ciumei roșii... Dar să isprăvim aici, poate cu observația că tovarășul Nicolae Ceaușescu ar fi fost mîndru să-și vadă ideile reiterate în plină democrație, după ce a fost înfierat ca la ușa cortului, televizat că a "întinat nobilele idealuri ale comunismului".

Ce să mai spui? Zicala "Om trăi și-om vedea" nu rezolvă nimic, e ca un tranchilizant, e cazul, poate, să ieșim cu ceva mai mult curaj în ringul politic. În ring, o mai și încasezi, dar mai și dai și dacă prinzi un croșeu de ***dreapta*** cînd ***stînga*** e descoperită poți, să bați chiar și prin K.O.

Așa să fie! ■

DEMISTIFICĂRI

Modelul liberian

Marin PÂRVULESCU

Nefiind obișnuit cu imaginile de coșmar (aveam să mă familiarizez cu ele începînd cu 22 decembrie 1989, cînd Televiziunea Română "liberă" ne prezenta oameni împușcați, trupuri mutilate și resturi de cadavre umane, într-un ritm obsedant), fotografiile peste care am dat, în 1980, răsfoind paginile revistei "Paris Match", m-au cutremurat. Erau fotografii înfățișînd uciderea guvernanților Liberiei de către un grup de șase subofițeri care, printr-o lovitură de stat, preluaseră puterea în această țară de pe coasta de vest a continentului african.

Fapt banal în Africa anilor '70-'80, lovitura de stat respectivă a făcut obiectul unui reportaj în prestigioasa revistă doar datorită cruzimii nejustificate și inutile cu care au fost tratați cei înlăturați de la putere. Legați de stîlpi, plantați pe o plajă, conducătorii liberieni, unii în vîrstă de peste 70 de ani, au fost îndelung batjocoriți și umiliți, înainte de a fi împușcați. La sfîrșit, ucigașii și-au făcut și o poză-amintire în jurul cadavrelor - unul dintre ei sprijinindu-se cu piciorul pe un cadavru, după obiceiul vînătorilor care se fotografiază cu piciorul pe animalul răpus.

Senzația pe care am avut-o atunci față de poporul liberian, ca fiind popor înapoiat, sălbatic și străin de modelele obișnuite de comportament ale lumii civilizate, a fost cea pe care trebuie să o fi avut, în privința poporului român, și milioanele de telespectatori care au privit pe micile ecrane scenele oribile ale uciderii șefului statului român și a soției sale, la 25 decembrie 1989, completate de atrocitățile săvîrșite ulterior de către mineri, în capitala țării.

Pentru că - în ciuda diferenței de zonă geografică, a culorii pielii și a autorilor loviturii de stat, din rîndul cărora au făcut parte ofițeri ai Ministerului de Interne și Armatei, inclusiv un general, precum și profesori, ingineri sau autori de opere marxist-leniniste - există totuși o similitudine între episodul liberian și cel românesc. Astfel, trăsătura comună a acestor două evenimente o constituie încărcătura de cruzime, străină unei gîndiri normale, omenești, indiferent de gravitatea vinovăției celor uciși.

De altfel, printr-o ironie a soartei, sergentul major Samuel Kanion Doe, devenit atunci șef al statului liberian, avea să facă în anul următor o vizită de "pretenie" la București, fără ca primitoarea sa gazdă să bănuiască faptul că distinșii săi oaspeți ar putea constitui un model de urmat, fie și involuntar, în cazul propriei lor execuții.

Nu ne propunem, acum, să punem în discuție dacă acea condamnare la moarte a cuplului din România a fost justificată, deși putem afirma că mai toate capetele de acuzare invocate atunci au fost infirmate ulterior. Sîntem însă de părere că trupul uman nu poate fi terfelit chiar și atunci cînd în el sălășluiește un suflet de dictator.

Împrejurările oribile în care a fost executată sentința de condamnare a celor doi, descalifică România ca stat de drept, civilizat și creștin.

Filmul evenimentelor ne prezintă mai întîi sala procesului, cu completul de judecată, cu publicul care asistă, în rîndul căruia reținem persoane ce vor face parte, mai apoi, din noul grup de putere, și pe cei doi inculpați, la o măsută de fier beton, acoperită cu vinilin. Aceștia din urmă nu vor fi întrebați, după condamnare, dacă au vreo dorință, cum ar fi de exemplu aceea de a li se da o cană de apă sau de a se spovedi unui preot. Știm că erau atei, dar știm tot atît de bine că o bună parte din colaboratorii lor, chiar și dintre cei care propovăduiau ateismul, se înghesuie acum în față, la slujbele religioase.

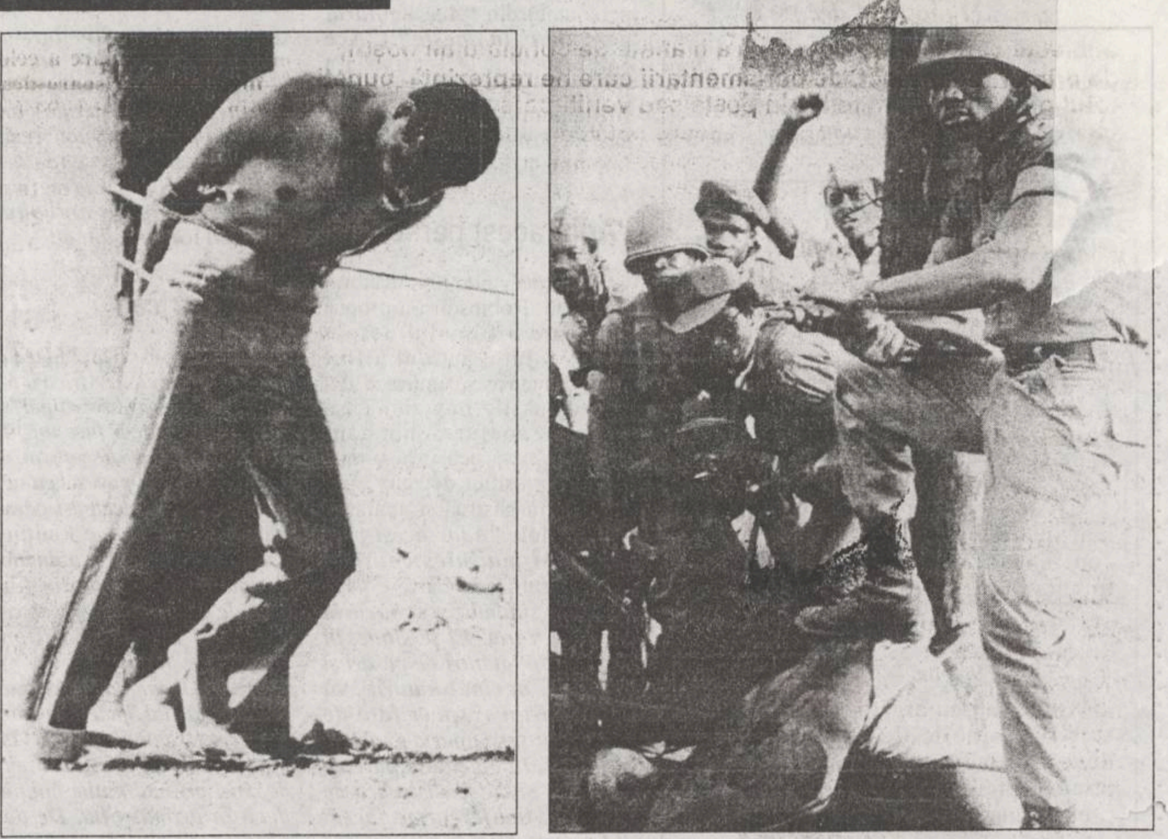

Imagini ale cruzimii, surprinse în timpul loviturii de stat din 22 aprilie 1980 din Liberia (publicate într-un număr din 1980 al revistei "Paris Mach")

Urmează imediat după judecată, probabil, scena legării cu mîinile la spate a condamnaților, împotriva dorinței acestora clar exprimată: "nelegați". Bărbatul deja legat pare a se fi resemnat. Femeia, însă, se împotrivește cu înverșunare, se zbate și se tînguie că i se rupe mîna, care probabil chiar i se rupe, dar nu are nici o șansă deoarece se luptă cu niște profesioniști îmbrăcați în uniforma Armatei române, doar pentru această împrejurare.

Ni se prezintă apoi cele două cadavre, în poziția în care au căzut, femeia fiind năclăită de propriul ei sînge.

Participanții la proces, indiferent de rolul avut, nu mai apar în cadru și este de presupus că nu s-au fotografiat alături de cadavrele celor uciși. Îi bănuim însă a fi acolo, asistînd din spatele camerelor de luat vederi.

Văzînd aceste scene, care reprezintă fără discuție doar o parte din cele la care au asistat martorii oculari, putem înțelege cauza șocului psihic, urmat de sinucidere, al judecătorului principal Gică Popa, care a înțeles în scurt timp că a îndeplinit un rol ce îl plasa în afara regulilor de justiție.

Daunele aduse prestigiului poporului român sînt imense. Prin această acțiune nesăbuită și nejustificată, neavînd nici o legătură cu respectarea unor reguli elementare impuse de morală și de religie, și chiar justiție, poporul român apare în lume ca un popor abia ieșit din negura istoriei, agresiv și intolerant, dîndu-se astfel multă apă la moară celor care ne denigrează originea și identitatea. Acum, în 1996, pe termen încă nestabilit, calitatea de cetățean al României (ca și pe bulgari) ne exclude de la libera circulație în Europa. Și nu este vorba de obsesiile unor șefi de state occidentale, ci de teama, inspirată milioanelor de cetățeni ai acestor state, de a se afla în relații nemijlocite cu semeni de-ai noștri, pe care îi confundă cu cei pe care i-au văzut la televizor, legînd mîinile fostului dictator și soției sale sau atacînd tinerii, cu bîte și lanțuri, în București, la 14-15 iunie 1991.

Această imagine nu va putea fi ștearsă decît în cazul unor evenimente șocante din România, dar de data aceasta în sens pozitiv, ceea ce este puțin probabil.

Trebuie mai degrabă să ne obișnuim cu ideea că această impresie nedreaptă și falsă, privind starea de înapoiere a poporului român, se va schimba doar odată cu dispariția generațiilor martore la evenimentele de mai sus.

Este prețul insuportabil, dar de neînlăturat, pe care națiunea română trebuie să-l plătească pentru prea îndelungata ei toleranță față de cei care pun interesele de partid și de menținere la putere, prin orice mijloace, înaintea intereselor poporului român. ■

❖ PULS ❖ PULS ❖ PULS ❖ PULS ❖ PULS ❖ PULS ❖ PULS ❖ PULS ❖

■ O firmă germană de turism, Wasteels, a deschis de curînd o agenție la gara mare, de unde tinerii sub 26 de ani pot cumpăra bilete de călătorie cu reducere de pînă la 28%. Dacă întrebi duducile de la Informații-gară unde-i exact sediul agenției, deși-i la doi pași de ele, zic că n-a vede, n-aude. De ce s-or teme, nu știm. Căci mai an senecefereul a botezat "rapid" toate acceleratele cu ruta între două orașe cu legături economice puternice. De curînd se aude că vor fi reexaminate legăturile economice cu Dorohoiul și Hîrlăul.

■ **Don'șoara de fier de Partid și de Stat deține în custodie pe strada Ciric o lemnărie ce a avut un beneficiu de 50 milioane leuți pe '95. Deodată s-a făcut lumină în privința fondurilor extrabugetare pe care ni le servea dumneaei cînd o-ntrebam de Cielo. Pentru anul în curs se pare că lemnăria va avea un profit dublu. Așe că să nu vă mirați dacă o veți vedea curînd pe madamă mergînd în inspecție pe la școli într-o mașină americănească așa de lungă încît atunci cînd va lua curba spre Copou, coada abia va da cotu' în Tîrgul Cucului.**

■ Pe șoseaua Păcurarilor, pe mîna dreaptă cum ieși din tîrg, se găsește prăvălia "Enigma" ce vinde lumînări de cununie. Iată că după ce-am dezlegat enigma revoluției, de curînd și enigma Iskandarani-Năstase, n-a mai rămas de rezolvat decît enigma nunții Marelui Bărbat cu Țara. Vorba poezelei populare care zice cum că la nunta ta va cădea o stea. E musai să fie steluța aia roșie care ne călăuzește spre mari victorii de vreo patrușcinci plus șase anișori.

■ În jurul clădirii Poliției Municipale se sapă la greu șanțuri de jur împrejur. Noi n-avem nimica cu domnii gradați dar de cin' s-or apăra ei oare? Oricum, dacă vine o țidulă de demitere de la București, tot sare șanțu'.

■ **Miercuri seară, taxatoarea din troleul 426 de pe linia 46, cînd primea cinci sutișoare isărești pentru bilet, dădea trei înapoi și două le arunca la ea-n pușculiță, iar bilet, nica. Cazul nu este singular, se mai întîmplă și prin alte mijloace de cărat cetățenii municipiului de colo-colo. Exită și șoferi care iau banii și nu dau în schimb nici măcar dunga de pe bilet. Iac-așa nu intră paralele la bugetul RATC-ului, domnu Cuza va zice că instituțiunea este săracă pentru ca are costuri mari, că în Iași sînt dealuri multe și pac!, scumpirea de belete.**

cotidian de informații
Monitorul

Str. Smîrdan nr. 5 ■ Tel. 17.25.57;
271271; 271333; 271467 (centrala) ■
Fax 27.04.15
■ Publicitate tel./fax 14.47.76

■ REDACTOR ȘEF - Dan Radu
■ REDACTOR ȘEF ADJUNCT - Toni Hrițac
■ SECRETAR GENERAL DE REDACȚIE - Marius Cristian

ȘEFI DEPARTAMENTE:
■ Eveniment național și internațional: Cristian Racu (int. 110)
■ Investigații speciale: Valentin Gheorghiță (int. 123)
■ Cultură: Dorin Popa (int. 109)
■ Sport: Nicolae Grecu (int. 107)
■ Redactor de serviciu: Constantin Iurașcu (int. 124)
■ Fotoreporter: Constantin Plop
■ Grafică: Lucian Amarii, Daniel Melinte
■ Publicitate: Cristina Labonțu (int. 122, fax 144776)
■ Difuzare: Mihai Tudose (int. 120)
■ Contabilitate: Antoneta Filip (int. 112)

ABONAMENTELE se pot face la orice Oficiu Poștal din țară.
MONITORUL figurează în catalogul Presei interne la poziția 838.

NORD-EST PRESS
- agenție de presă -
Str. Smîrdan nr. 5 ■ Tel. 17.25.57;
271271 (centrala) ■ Tel 14.56.10
■ EDITOR: Mona Dîrțu

EDITOR
NORD-EST
Str. Smîrdan nr. 5 ■ Tel. 17.25.57; 27.12.71
■ Fax 27.04.15
Director general:
ALEXANDRU LĂZESCU
Director editor:
FLORIN ZAMFIRESCU
Director de marketing:
CEZAR CALUSCHI
Director executiv:
GABRIEL RUSU

TIPAR OFFSET: MULTIPRINT, Iași str. Sf. Lazăr nr. 49

HOROSCOP

BERBEC

(21 mart. - 20 apr.):

Nu veți avea prea multe motive de satisfacție, dar nici de mare nemulțumire. Perioada pe care o traversați este lipsită de evenimente importante.

TAUR

(21 apr. - 20 mai):

Colaborarea cu un partener mai puțin cunoscut va demara mai greu, dar lucrurile vor evolua înspre bine. Va fi și o ameliorare a situației financiare.

GEMENI

(21 mai - 21 iun.):

Nu aveți suficientă ambiție pentru a vă mobiliza forțele într-o direcție clară. Așteptați parcă să se producă un miracol, dar nu ieșiți în întîmpinarea lui.

RAC

(22 iun. - 22 iul.):

Reușiți să impulsionați activitatea colegilor și să aplanați toate asperitățile. Din păcate, nu vă mai rămîne destulă vreme pentru viața dvs. personală.

LEU

(23 iul. - 22 aug.):

Capacitatea de concentrare e bună, dar spiritul individualist vă cam izolează. Încercați să colaborați mai strîns cu colegii și partenerii de afaceri.

FECIOARĂ

(23 aug. - 22 sept.):

Sînteți o persoană foarte solicitată, iar spiritul dvs. de cooperare se face simțit. O deschidere spre cercuri mai largi ar fi binevenită în cazul acesta.

BALANȚĂ

(23 sept. - 22 oct.):

Ați acumulat o serie de nemulțumiri personale și de serviciu fără să le puteți depăși. Nu sînteți în stare de conflict, dar decepțiile se țin lanț.

SCORPION

(23 oct. - 21 nov.):

Impresia dvs. este deja făcută, cu toate acestea n-ar strica să mai luați niște relații. Asta nu scade cu nimic autoritatea dvs., ba chiar o consolidează.

SĂGETĂTOR

(22 nov. - 21 dec.):

Încă nu ați ajuns la un rezultat satisfăcător, dar sînt semne că un compromis e posibil. Țineți însă minte: fiecare parte trebuie să renunțe la niște pretenții.

CAPRICORN

(22 dec. - 19 ian.):

Nu vă oprește nimeni să faceți alianțe trecătoare, chiar dacă surprinzătoare. Important e ca prin ele să nu-i îndepărtați pe partenerii tradiționali.

VĂRSĂTOR

(20 ian. - 18 febr.):

Legăturile dvs. sentimentale sau de familie trec printr-o perioadă mai încordată. Arătați-vă și dvs. mai conciliant(ă), nimeni nu poate ceda la infinit.

PEȘTI

(19 febr. - 20 mart.):

Insistați cu argumente mai palpabile, ideile de pînă acum sînt destul de confuze. Rezultatele nu se vor lăsa așteptate, pentru că oferta e reciproc avantajoasă.

LEGENDA:

- *vă paște ghinionul;*
- *prudența e mama înțelepciunii;*
- *n-aveți nimic de pierdut;*
- *șansa vă surîde*

Astă seară, la PRO TV

WARGAMES scenarii de război

■ *După premiera acestui film, Departamentul de Apărare al SUA a fost nevoit să dea explicații*

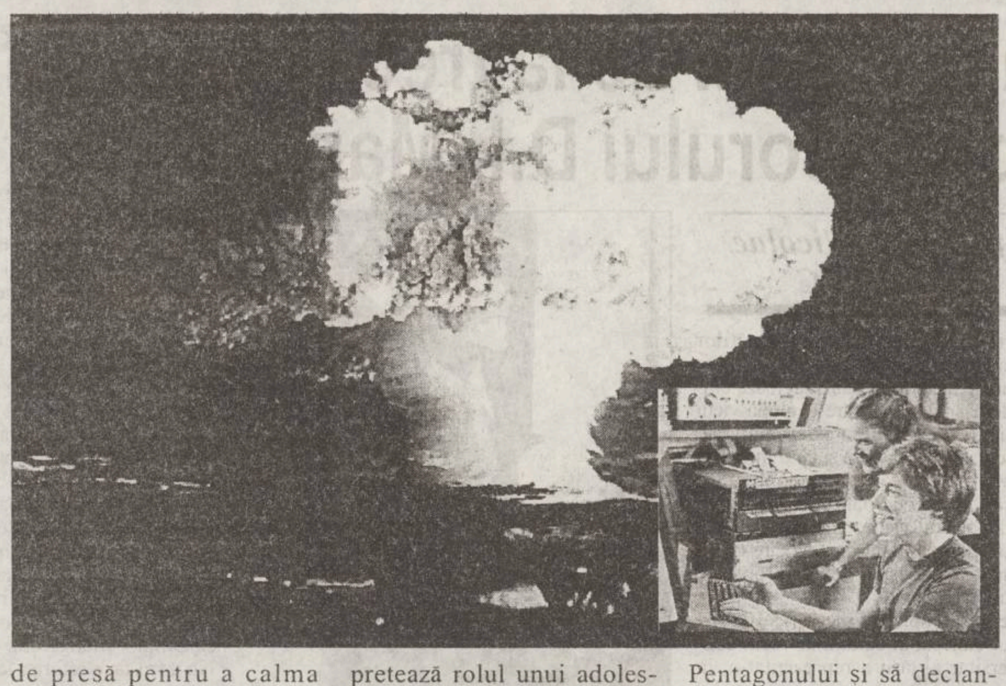

Filmul serii de luni la PRO TV este "Wargames, scenarii de război" (SUA, 1983), un thriller regizat de John Batham, cu Matthew Broderick, Dabney Coleman și John Wood.

Filmul a obligat Departamentul de Apărare al SUA să organizeze, după premieră, o conferință de presă pentru a calma valul de isterie națională iscat de posibilitatea dezlănțuirii accidentale a unui război cu URSS. Matthew Broderick interpretează rolul unui adolescent din Seattle înnebunit după jocurile pe calculator. El reușește să intre în legătură prin computer cu "creierul" electronic al Pentagonului și să declanșeze programul strict secret "Confruntare nucleară", pe care îl crede un joc ce imită perfect realitatea unui conflict cu rușii.

Filmul săptămînii, la care te prăpădești de rîs

Jim Carrey în comedia "Ace Ventura, un nebun în Africa"

Cel mai bine cotat actor american de comedie în momentul de față

Jim Carrey (născut la 17 ianuarie 1962, în Jackson Point-Canada) este cel mai bine cotat actor american de comedie la ora actuală. Ultimii doi ani au fost extraordinari, marcînd apogeul carierei sale hollywoodiene. Funcționarul care dansează rumba în ***"Masca"*** ("The Mask"), șoferul îndrăgostit din ***"Tăntălăul și Gogomanul"*** ("Dumb and Dumber") și Riddler din ***"Batman Forever"*** sînt cele mai reușite personaje interpretate de Jim Carrey, apreciate, elogios, în egală măsură, de public și de critică, pe toate meridianele globului. Cu toate acestea, Jim Carrey consideră totuși că personajul din ***"Ace Ventura, detectivu' lu' pește"*** ("Ace Ventura, Pet Detective") a fost cel care l-a propulsat pe firmamentul cinematografiei și l-a consacrat ca vedetă importantă.

"Ador acest personaj"

De aceea, cînd producătorul James G. Robinson i-a propus o urmare a filmului despre Ace Ventura, actorul a fost foarte bucuros să îmbrace din nou cămășile hawaiene, să adopte coafura nonconformistă și să dea încă o dată viață faimosului detectiv specializat în găsirea și apărarea animalelor. ***"Ador acest personaj, și mai ales coafura lui"***, mărturisește Carrey. ***"Ace Ventura simbolizează bucuria pură de a trăi. El se simte, în largul său, alături de păsări și animale, în sînul naturii. Nu are nici un respect față de autorități și se poartă exact ca un copil. Întotdeauna pare că se joacă și că se distrează de minune, indiferent ce face." "Ace este total ireverențios"*** adaugă regizorul și scenaristul Steve Oedekerk, ***"și de aceea tinerii spectatori îl iubesc atît de mult. Ace nu respectă pe nimeni. Are un suflet bun, dar nu îl interesează deloc convențiile obișnuite. Carrey are o forță comică irezistibilă și tot ce face el în rolul lui Ace Ventura este amuzant. Dacă soarbe cafea, o face într-un mod amuzant. Dacă intră pe ușă, o face tot amuzant. Un film cu Ace este cea mai bună comedie pe care o poți vedea pe ecran. În asta constă și farmecul lui Jim Carrey; este pur și simplu amuzant. Comicul iradiază din el!"***

De ce Africa?

Oedekerk explică: ***"Ideea de a plasa acțiunea în Africa a fost a lui Jim și s-a potrivit perfect cu ideea mea de a face un film total diferit. Nu voiam să repetăm aceeași poveste cu aceleași decoruri, aceleași personaje. Ca și în «Ace Ventura, detectivu' lu' pește», animalele fac parte integrantă din film, dar ele nu mai sînt aceleași. Singurul animal din filmul original care apare în continuare este maimuța Binks, interpreta rolului lui Spike, însoțitorul lui Ace. Oricum în «Ace Ventura, un nebun în Africa» apar de cinci ori mai multe animale decît în primul film. De data aceasta, ele sînt de o varietate specifică Africii - girafe, elefanți, zebre, lei, bivoli indieni, antilope, struți, cimpanzei, crocodili, rinoceri, șerpi și diferite păsări. Dacă animalele din primul film trebuiau să umple un apartament, în «Ace Ventura, un nebun în Africa», ele trebuie să umple întregul cadru natural al junglei".***

"Personajul meu are funcția unui termen de comparație"

Deși acțiunea este localizată în junglele africane, producătorii au preferat să realizeze filmul, în principal, în SUA. O fermă cu o suprafață de 15.000 de acri din Hondo-Texas, cu văi întinse, acoperite cu iarbă bogată și diverse cirezi de animale (inclusiv zebre, gazele, antilope) a servit drept loc de așezare pentru satele triburilor Wachati și Wachootoo. Rezervația Naturală din California de Sud a oferit vegetația tropicală, luxuriantă, rîurile și mlaștina sărată necesare pentru a reda înfățișarea junglei. Plantația Cherokee, împreună cu un conac georgian și pajiști îngrijite, a reprezentat exteriorul casei consulului englez Vincent Cadby, care îl angajează pe Ace și regretă, amarnic, după aceea. Interpretul lui Vincent Cadby este distinsul actor britanic Simon Callow, care este și un talentat scriitor și regizor, autor al unei apreciate monografii Orson Welles (publicată, în 1994, la Londra). ***"Văzusem primul film cu Ace Ventura, așa că aveam idee la ce să mă aștept"***, declară Callow. ***"Personajul meu are funcția unui termen de comparație. Dar m-am gîndit că o să fie foarte amuzant să mă duelez cu americanul Jim Carrey pe ecran, și așa a fost. Jim s-a dovedit fenomenal de inventiv. Are un talent deosebit de a-ți insufla energie, umor și poftă de muncă. El îi antrena întotdeauna pe ceilalți!"***

"Nu putea juca nimeni altcineva decît Jim Carrey"

Toți cei implicați în film sînt de acord că Jim Carrey este o personalitate puternică, pe care o imprimă personajului Ace Ventura dîndu-i exact trăsăturile de care acesta avea nevoie. ***"Nu putea juca nimeni altcineva decît Jim Carrey rolul lui Ace"***, spune Steve Oedekerk. ***"De fapt el a scris mare parte din partitura personajului din primul film și a venit cu multe idei și sugestii, și acum, încercînd să introducă, întotdeauna, ceva nou și original. Amîndoi eram de acord că simțul umorului este foarte important și de aceea căutam lucrurile cele mai amuzante. Uneori rîdea atît de mult încît Jim părea că o să se înghită pe sine însuși în hohote, iar eu trebuia să merg aplecat ca să pot respira. E clar că, alături de Jim, m-am distrat minunat!"*** **(MEDIAPRO)**

FLASH

La 14 ani de la moartea prințesei Grace

Un necunoscut face farse macabre familiei regale din Monaco

Un necunoscut din Philadelphia trimite, de un an, scrisori familiei regale din Monaco, susținînd că sînt scrise de decedata prințesă Grace, informează REUTER.

Un detectiv particular din New York cercetează acum scrisorile pentru a-l identifica pe farsorul de prost-gust. Toate mesajele poartă o semnătură extrem de asemănătoare cu cea a regretatei prințese, iar cel mai îngrijorător lucru este că scrisorile conțin foarte multe informații despre familia regală.

Prințul Rainier al III-lea a hotărît să pună capăt farsei macabre abia după ce mesajele au început să fie rău-voitoare.

Prințesa Grace, fosta stea de cinema Grace Kelly, s-a căsătorit cu prințul de Monaco, în 1956. Ea a murit în 1982, într-un accident de mașină.

La vizita Papei în Venezuela

Deținuții dintr-o închisoare au fost înlocuiți cu polițiști

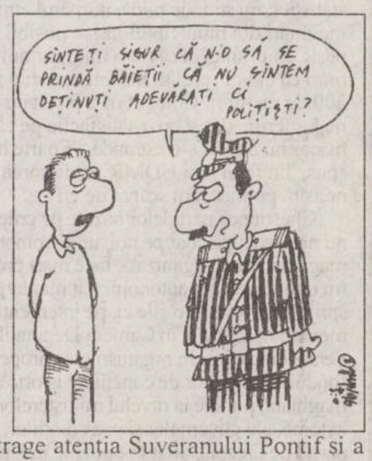
SÎNTEȚI SIGUR CĂ N-O SĂ SE PRINDĂ BĂIEȚII CĂ NU SÎNTEM DEȚINUȚI ADEVĂRAȚI CI POLIȚIȘTI?

Autoritățile din Venezuela au respins acuzațiile capilor bisericii locale, care susțin că, pe parcursul vizitei Papei, deținuții din închisoarea vizitată de pontif au fost înlocuiți cu polițiști, informează REUTER. Clericii venezueleni au sperat că oprirea la închisoarea Catia va atrage atenția Suveranului Pontif și a lumii asupra încălcării repetate a drepturilor omului în penitenciarele din această țară. Însă, ulterior, liderii bisericii au acuzat guvernul că a îndepărtat deținuții din celulele care aveau ferestre spre locul unde a stat Pontiful și i-au înlocuit cu polițiști. Oficialitățile au negat totul, spunînd că singurii polițiști prezenți erau cei care asigurau securitatea Papei și a închisorii.

Reclamele cu cimpanzei sînt atacate de ecologiști

Institutul brazilian pentru protecția mediului va încerca să interzică reclamele TV la bere și băuturi răcoritoare, în care sînt prezentați cimpazei care conduc jeep-uri și sînt înconjurați de femei în bikini, informează REUTER. "Condusul mașinii și consumul de bere și suc nu fac parte din habitatul natural al unei maimuțe", susțin specialiștii brazilieni de la institutul Ibama. Avocații organizației vor cere justiției să oprească difuzarea tuturor reclamelor ce prezintă cimpanzei în medii "ne-naturale".

SC ASAM SA
Tel. 032-137.982
Str. Primăverii 38,
Iasi 6600

NOU!

REPREZENTANT AUTORIZAT ARO

Comercializează la comandă:
* Toată gama de automobile ARO (motoare indigene sau import Franța), incluzînd reparații în termen de garanție.
* Piese de schimb pentru toate tipurile ARO, en-gros și en-detail.
* Piese de schimb pentru SAVIEM, RABA.

ALTER EGO
UNIC REPREZENTANT AL FIRMELOR
GYPROC
BOVELACCI
DECOR DIFFUSIONE
HOPPE
CERDOMUS

MATERIALE PENTRU
AMENAJĂRI INTERIOARE
la preț de importator direct

✓ ceramică și mortaruri aferente
✓ tapet lavabil și fototapet
✓ tavane false și elemente decorative din polistirol
✓ var lavabil și coloranți
✓ pensule și rulouri
✓ diverse folii autocolante
✓ pereți despărțitori și elemente pentru placări interioare și exterioare din gips
✓ parchet stratificat lăcuit din esențe tari
✓ vopsele și lacuri auto și pentru uz casnic (cutii și tuburi spray)
✓ camere de baie complete

Expoziție - C. Negri 48. Tel/fax: 032-212.010 212.030

INTEGRAMA ZILEI

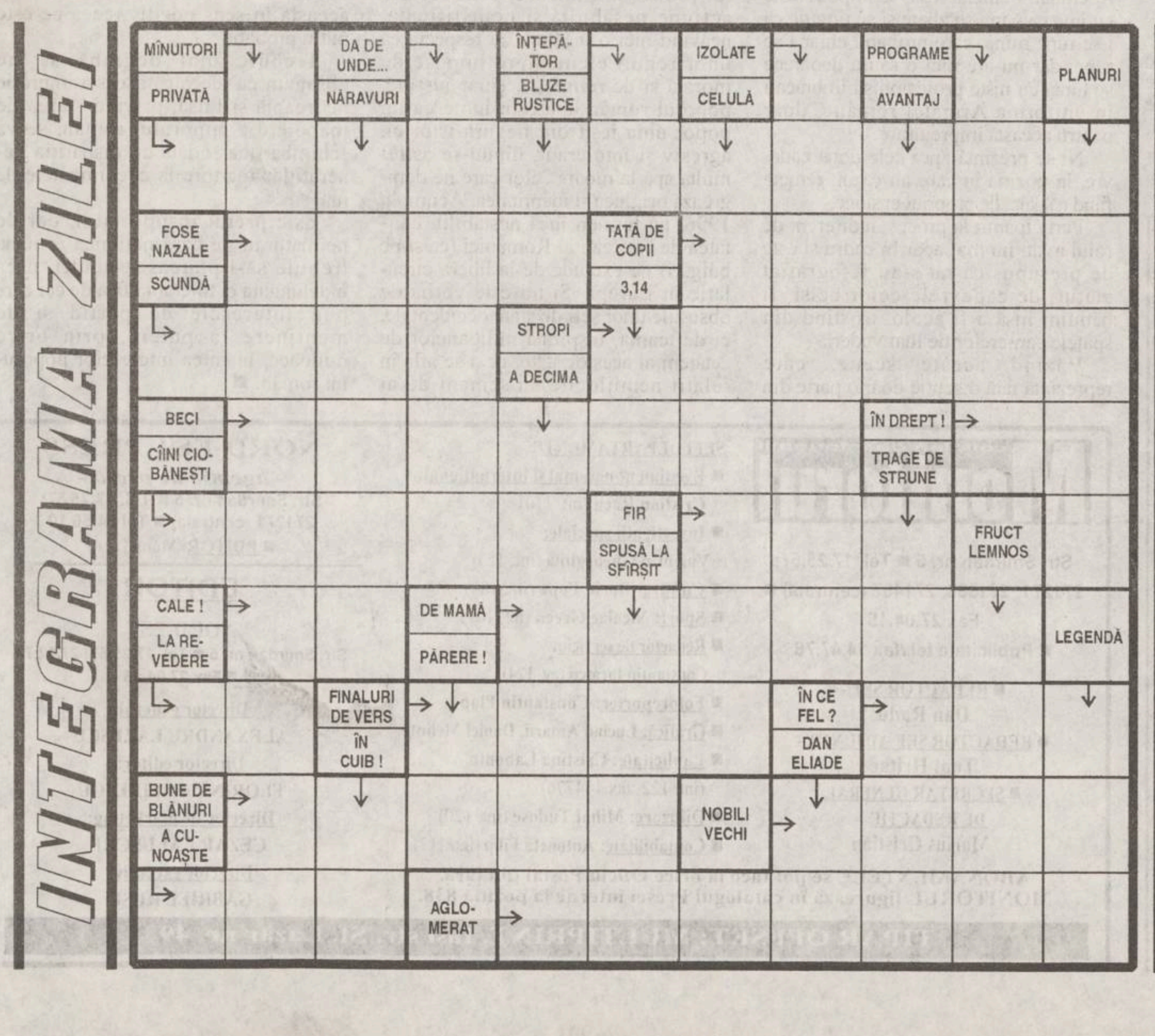

CORINA

Visați o casă sau un birou care să vă reprezinte?
Nu acceptați orice, pentru că noi
sîntem aici!

REMICON
vă dă sfatul cel mai bun
construiește pentru voi
proiectează ceea ce vă doriți

REMICON
consultantul, proiectantul și
constructorul locuinței tale
Tel./fax 032/251580
Șos. Moara de Foc nr. 14, bl. 407, parter

Companie americană de
prestigiu în domeniul producerii
și comercializării pesticidelor,
angajează
Marketing Development
Representative pentru Moldova
cu domiciliul stabil în Moldova

Se oferă: ■ salariu deosebit plus prime
■ specializare în străinătate
■ posibilitatea promovării
■ mașina companiei

Condiții obligatorii: ■ diploma în agronomie (horticultură sau protecția plantelor)
■ limba engleză
■ carnet auto
■ vîrsta 26-35 de ani
■ experiență în vînzări sau negocieri avantaj

Sunați urgent la Snelling - Personnel Services
Tel./Fax: (01)311.02.26; 659.49.75,
luni - vineri 9.00 - 17. 00

BIBLIOTECA
CENTRALĂ UNIVERSITARĂ
„M. EMINESCU" IAȘI

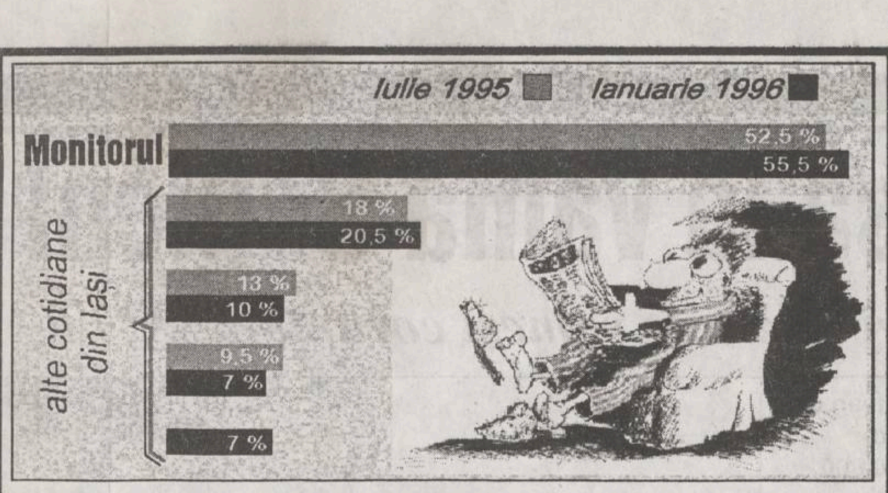

Piata presei din Iași, conform vînzărilor prin rețelele de difuzare

Aseară, în Camera Deputatilor

Moțiunea a fost adoptată!

■ *este prima moțiune, din cele opt de pînă acum, care a fost votată*

Senatul a respins ieri "moțiunea energiei" introdusă de reprezentanții Convenției Democratice și semnată de 37 de senatori. În timp ce senatorul PDSR Vasile Văcaru a reliefat "tenta electorală" a moțiunii simple, reprezentanții opoziției au subliniat faptul că "criza energetică este expresia crizei de sistem", conform aprecierii senatorului PNȚ-CD Radu Vasile. Reamintim că în "moțiunea energiei" parlamentarii cereau evaluarea pagubelor pe care criza energetică le-a produs la nivelul economiei naționale și identificarea celor care se fac vinovați de această situație. Spre deosebire de Senat, aseară, în Camera Deputaților, moțiunea a fost votată de 150 de deputați, împotrivă pronunțîndu-se 120 de deputați. **(Monica TOMA)**

(alte amănunte în pagina 8A)

Secțiunea A:
- *Eveniment local (pag. 1-5)*
- *Editorial, opinii (pag. 6-7)*
- *Eveniment național (p. 8)*

Secțiunea B
- *Sport (pag. 1-2)*
- *Eveniment internațional (p. 3)*
- *Divertisment (pag. 4)*

Secțiunea C
- *Monitorul financiar (pag. 1-2)*
- *Mica publicitate (pag. 3-7)*
- *Programul TV (pag. 8)*

MARȚI
27 februarie
1996
An VI,
Nr. 47 (1414)
12+8 PAGINI
500 LEI
pentru Republica
Moldova
30 bani

cotidian de informații
Monitorul

SECȚIUNEA
A
ȘTIRI,
OPINII,
COMENTARII

Director onorific: AUREL LEON
Redactor șef: DAN RADU

Înainte de a anunța Poliția, Salvarea sau Pompierii, sunați la MONITORUL!
271.271

Cazul fotografului ieșean Petru Maxim

Un incredibil abuz al Poliției!

■ *cetățeanul Petru Maxim a fost ținut ilegal în închisoare vreme de 13 zile, timp în care judecătoria Iași a trimis adrese după adrese prin care se solicita eliberarea sa* ■ *el primise 66 de zile de închisoare contravențională pentru că nu plătise o amendă* ■ *cu toate că fusese înștiințat, personalul arestului Poliției Județene Iași a refuzat să-l elibereze și l-a transferat la spitalul Penitenciarului Jilava* ■ *el a murit la trei zile după ce a fost pus în libertate*

Petru Maxim, într-o fotografie de familie mai veche, împreună cu fiul său

În cursul anului 1994, fotograful amator Petru Maxim a fost sancționat contravențional cu o ***amendă de 20.000 lei***, pentru că a încercat să fure un pahar dintr-un restaurant. Petru Maxim era un personaj mai mult decît cunoscut în Iași, el fiind cel care făcea fotografii în Piața Unirii și la cununiile de la Oficiul Stării Civile.

Petru Maxim a ignorat amenda primită, drept pentru care a fost reținut de poliție la data de 11 ianuarie 1996. A fost condus la Judecătoria Iași, unde a primit o pedeapsă de ***66 de zile închisoare contravențională*** (cîte o zi de închisoare pentru fiecare 300 lei din valoarea amenzii). Aflînd despre această condamnare, rudele fotografului au plătit infima amendă de 20.000 lei la data de 23 ianuarie 1996, tot la această dată fiind înregistrată și o contestație (dosar nr. 1281 din 1996). Situația a fost analizată de Judecătoria Iași care, la data de 26 ianuarie, prin sentința civilă numărul 811, ***a menționat că s-a plătit amenda în discuție și a anulat mandatul de executare a închisorii contravenționale.***

Totul era perfect legal. Rudele arestatului, împreună cu avocatul, s-au deplasat la arestul Poliției județului Iași, unde au încercat să explice că Petru Maxim trebuie să fie eliberat. Arestul a fost anunțat și telefonic de judecătorie, însă punerea în libertate a lui Petru Maxim a fost amînată cu două zile, pe motiv că ***data de 26 ianuarie era într-o zi de vineri și că ar fi mai bine ca arestatul să fie eliberat în prima zi de luni.*** Olimpia Maxim, sora arestatului, ne-a declarat că s-a deplasat la sediul arestului în ziua de luni, 29 ianuarie 1996, și a aflat cu stupoare că ***arestatul a fost transferat la București, la Spitalul Penitenciar Jilava***, pentru că în ultimele două zile a acuzat dureri în zona toracică. Actele existente arată că transferul arestatului Petru Maxim a fost făcut pe data de 31 ianuarie, datorită stării grave în care se afla.

Judecătoria a emis o nouă adresă pe care a înmînat-o rudelor lui Maxim, adresă care, prezentată la Jilava, ar fi dus la eliberarea imediată a celui în cauză. Nu s-a întîmplat așa. ***"La Jilava nu ne-a luat nimeni în seamă,"*** - a declarat Olimpia Maxim, sora arestatului.

Aceasta s-a întors la Iași, unde judecătoria a emis o nouă adresă oficială prin care a cerut eliberarea de îndată a lui Petru Maxim. În cele din urmă, acesta a fost eliberat la data de 8 februarie, deci după 13 zile de detenție abuzivă.

"Ajuns acasă, fratele meu a acuzat dureri mari în piept. Am auzit că a fost bătut la arestul din Iași de un polițist căruia nu a vrut să-i facă poze pe degeaba. A ajuns acasă vineri, sîmbătă și duminică a stat în casă, iar luni a ieșit prin oraș. Tot luni a fost găsit mort în locuința unui prieten. În certificatul de constatare a morții se spune că a murit în urma unei insuficiențe respiratorii", ne-a declarat sora decedatului.

Nu se poate stabili care au fost cauzele exacte care au determinat decesul lui Petru Maxim. Faptul că a fost închis ilegal 13 zile într-un arest și apoi într-un spital-închisoare poate fi luat în seamă ca un motiv al acestei tragedii. Este incredibil, însă, că acest gen de cazuri mai pot fi întîlnite: un om să fie uitat prin închisorile țării. Suferința sa fizică putea fi tratată într-un spital civil din Iași dacă i se dădea drumul din arestul Poliției Județene, conform sentinței judecătorești, în acea zi de vineri. Petru Maxim, în vîrstă de 53 de ani, unul dintre cei mai cunoscuți fotografi din Iași, a fost înmormîntat pe data de 13 februarie 1996. **(Ovidiu SCUTELNICU)**

În interiorul acestui număr

Secțiunea A

Pag. 2: O întîmplare ciudată la vama Sculeni

Pag. 3: Industria ieșeană a primit o pomană de 50 de miliarde de lei

Secțiunea B

SPORT
Fotbal
Mîine trebuie să spălăm rușinea de la Timișoara

INTERNAȚIONAL
Baie de sînge în orașele din Israel

Secțiunea C

MONITORUL FINANCIAR:
Cum vă puteți cumpăra produse cu plata în rate.
Azi: NEI, Elvila și Moldova Universal

Citiți mîine:

BASARABIA
Povestea unui om care a pătimit cît pentru zece vieți

Printr-un ordin al ministrului Sănătății

Pensionarii, veteranii de război și răniții în Revoluție au prioritate la consultațiile medicale

Pensionarii, veteranii de război și răniții în timpul evenimentelor din decembrie 1989, beneficiază, conform unui nou Ordin al Ministerului Sănătății (MS), de prioritate la consultațiile medicale oferite în toate unitățile sanitare ambulatorii, a informat, ieri, dr. Mircea Beuran, purtător de cuvînt al MS. Prin Ordinul nr. 417 din 26 februarie a.c., în toate dispensarele, policlinicile și ambulatoriile de spital ***primele zece numere de ordine vor fi distribuite persoanelor cu stare de sănătate precară mai sus-amintite și urgențelor medico-chirurgicale, indiferent de ora la care acestea se prezintă la cabinet.***

Televizoare "ROYAL" în 12 RATE

Aveți șansa să deveniți DISTRIBUITORUL acestor televizoare în orașul Dvs.
"ROYAL LOYALTY" și"BANKCOOP" vă oferă o afacere de milioane !!
SUNAȚI ACUM LA :
Cluj - Napoca 064 - 194181 sau București 01 - 240.58.66
ROYAL

Datoria externă a României crește cu rapiditate

Datoria externă a României, pe termen mediu și lung, a ajuns la sfîrșitul anului trecut la ***5,30 miliarde dolari,*** în creștere cu 762,5 milioane dolari față de decembrie 1994, rezultă din datele preliminare prezentate de BNR. Principalii creditori sînt instituțiile financiare internaționale, cu 2,78 miliarde dolari, a căror pondere a scăzut în totalul datoriei. Pe relația bilaterală, datoria contractată a crescut la ***2,51 miliarde dolari,*** de la 1,83 miliarde dolari. Dintre țările creditoare fac parte: Germania - 607,5 milioane dolari, Franța - 346 milioane dolari, SUA - 296,4 milioane dolari, Japonia - 108,2 milioane dolari și China - 57,4 milioane dolari. Datoria pe termen scurt a ajuns la 513,5 milioane dolari, față de 388,2 milioane dolari, înregistrată în decembrie 1994. Datoria pe termen scurt este formată din angajamente de plată - 1.120 milioane dolari și creanțe de încasat - 606,6 milioane dolari.

România ocupă locul al cincilea în Europa în "Topul mortalității"

România ocupă locul al cincilea printre țările europene, în ceea ce privește rata mortalității, indică un studiu efectuat de Institutul Central de statistică din Budapesta. Primul loc este ocupat de Rusia, cu o rată a mortalității de 14,4 la mie, urmată de Ungaria, cu 14,1 la mie și Bulgaria, cu o rată de 12,9 la mie. Pe locul al patrulea se plasează Danemarca, cu 11,8 la mie, urmată de România, cu 11,6 la mie. În urma României se află Cehia (11,3 la mie) și Germania (10,8 la mie).

GUARD SECURITY
SERVICIILE DE PAZĂ GUARD SECURITY SÎNT ÎN SLUJBA DUMNEAVOASTRĂ!
GUARD SECURITY G.S.&D SRL SISTEM
Str. Tg. Cucu nr. 1
Tel.: 032-210094
Telefax: 032-212658

Dați drumul la robinete, cetățeni!

Apă caldă, din nou

Regia de "Termoficare" a anunțat, ieri, că a revenit la programul de furnizare a apei calde pe toate magistralele din oraș, cu precizarea că acest serviciu va fi asigurat, cel puțin o perioadă, în regimul ***"o zi da, una nu", și numai după-amiaza, între orele 16-21.***

Motivul a rămas același - lipsa păcurii în stoc a Centralei Electrotermice (CET) Iași. Ca și în săptămînile trecute, CET Iași încă nu poate asigura temperaturile normale ale agentului termic, furnizarea acestuia realizîndu-se în continuare sub curbele normale de temperatură. Este posibil ca această situație să persiste pînă la sfîrșitul sezonului rece, deoarece, față de anii trecuți, CET Iași nu mai deține păcură în rezervă.

"Sîntem total dependenți de păcura pe care o primim zilnic de la Constanța. Dacă ne aventurăm cu consumul păcurei, riscăm - în cazul în care într-o zi nu primim nici un transport - să «înghețăm» totul", a declarat ing. Radu Luca, șeful Serviciului tehnic din cadrul CET Iași. **(G.G.)**

Dacă nu se încheie contractul colectiv de muncă pînă la sfîrșitul lunii

Ceferiștii riscă să-și piardă sporurile

Salariații SNCFR nu vor beneficia și în acest an de sporurile salariale prevăzute în vechiul contract colectiv de muncă, dacă pînă la sfîrșitul lunii februarie nu va fi încheiat noul contract colectiv de muncă, a declarat Agenției Mediafax Ion Cutieru, directorul Regionalei CFR București.

Cutieru a precizat că aceste sporuri - pentru muncă feroviară, condiții periculoase de lucru și ore suplimentare - reprezintă, în prezent, ***peste 50% din veniturile salariale ale lucrătorilor SNCFR.*** Aceste drepturi sînt stipulate în vechiul contract colectiv de muncă, a cărui valabilitate a încetat la 29 noiembrie 1995. Contractul a fost prelungit, printr-un Act adițional, pînă la 15 februarie a.c.

Negocierile salariale între administrație și sindicate au început în decembrie 1995. Sindicatele cer o majorare a salariului minim pînă la 280.000 lei, în vreme ce administrația oferă o creștere de 20%. Cutieru a adăugat că există documentația necesară privind majorarea tarifelor SNCFR, fără a preciza în ce stadiu al discuțiilor se găsește aceasta.

MONITORUL DE IAȘI

Sîmbătă

Ministrul Cercetării se va întîlni cu salariații din domeniu

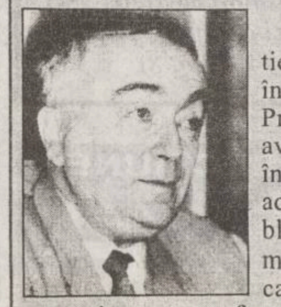

Sîmbătă, 2 martie a.c., la ora 9,00, în Sala Galbenă a Prefecturii Iași, va avea loc o întîlnire între oficialitățile administrației publice locale și membrii sindicatelor din cercetarea ieșeană, conform celor declarate de Andrei Trofor, consilierul prefectului județului Iași. La întîlnire va fi prezent și ministrul Cercetării și Tehnologiei, Doru Dumitru Palade **(foto)**, care va veni la Iași special pentru acest lucru. **(Mihai GIUBERNEA)**

Dacă Fondul Proprietății de Stat nu le va satisface revendicările

Comercianții ieșeni vor protesta în capitală

Cincizeci de salariați ieșeni ai unităților din comerțul de stat, incluse pe lista de privatizare, vor participa joi, 29 februarie a.c., la mitingul de protest organizat de Federația Sindicatelor din Comerț, la adresa FPS București. Alături de reprezentanții celorlalte unități de comerț din țară, delegația ieșeană va protesta la adresa FPS București împotriva reglementărilor privind vînzarea, prin licitație, a pachetelor de acțiuni de la firmele de stat la care lucrează. Concret, după cum a declarat Vasilică Gogescu, lider sindical al societății COMTEX SA Iași, protestatarii vor solicita, ca primă revendicare, ca FPS să acorde asociațiilor PAS de la aceste firme posibilitatea de a achiziționa, cu prioritate, cel puțin 20 la sută din pachetul total de acțiuni al unităților în cauză, prin negociere directă, beneficiind de facilități de plată. Vasilică Gogescu a precizat că Biroul executiv al Federației Sindicatelor din Comerț a decis că dacă în urma acestei acțiuni de protest FPS nu va accepta revendicarea manifestanților, la data de 12 martie, aceștia vor declanșa o grevă de avertisment în toată țara, iar pe 19 martie vor declanșa chiar greva generală. "Noi nu vrem pachetul majoritar de acțiuni, ci doar să ne creăm pîrghia necesară pentru a ne apăra locurile de muncă și condițiile de salarizare", a mai adăugat Vasilică Gogescu. **(Mihaela BREZEANU)**

Săptămîna trecută

Privatizarea a fost accelerată cu 1%

Luni, 26 ianuarie a.c. procentul persoanelor care au subscris era de 32,8% din totalul persoanelor care dețin cupoane nominative de privatizare din județul Iași. Previziunile membrilor Secretariatului tehnic al Comisiei pentru aplicarea Legii nr. 55 din 1995, Legea accelerării privatizării, care preconizau că depășirea pragului de 30% la procentul de subscriere va relansa această acțiune nu s-au adeverit: în zilele care au urmat aceste afirmații, numărul subscrierilor a crescut cu doar 1%. "Procentul mic de subscrieri se datorează faptului că nu au fost raportate toate subscrierile făcute săptămîna trecută. Foarte mulți dintre funcționarii care se ocupă cu această acțiune nu s-au întors la Iași din cauza condițiilor meteo nefavorabile", ne-a declarat Andrei Trofor, consilierul prefectului județului Iași. Reamintim că în județul Iași funcționează un număr de 609 centre de subscriere din care 550 sînt reprezentate de persoane care se deplasează la domiciliul deținătorilor de cupoane nominative.
(Mihai GIUBERNEA)

O întîmplare misterioasă la vama Sculeni

Poliția cercetează posibilele urme ale unei rețele de vameși corupți

Biroul pentru combaterea corupției și contrabandei din cadrul Inspectoratului Județean de Poliție Iași (IJP) a declanșat zilele trecute o amplă anchetă la vama Sculeni, urmărind reținerea unui vameș suspectat de primirea ca mită a unei sume derizorii de bani, 60.000 lei. Aparent, poliția se afla în fața unui caz de corupție minor.
Însă, potrivit unor surse ale poliției, reținerea lucrătorului vamal și confirmarea acuzelor s-ar fi putut solda cu demascarea unei rețele de vameși care - în schimbul unor sume de bani și în complicitate cu diverși parteneri de tranzacții - "fac legea" în vamă. Rezultatele preliminarii ale anchetei indică însă un eșec al acțiunii poliției.

Cele 75.000 de pachete de ASSOS confiscate în luna noiembrie la Vama Sculeni. Poliția crede că această captură a fost posibilă datorită unei deficiențe în rețeaua contrabandiștilor

O acțiune aparent minoră

În noaptea de 19 spre 20 februarie a.c., grănicerii români din apropierea punctului vamal Sculeni au reținut patru femei din *Republica Moldova.* În bagajele acestora au fost găsite 208 cartușe de țigări Assos, persoanele respective recunoscînd că marfa a fost introdusă în România fără întocmirea formalităților vamale. Grănicerii au sesizat imediat poliția ieșeană, care a deschis investigațiile în legătură cu acest caz. S-a aflat astfel că femeile au trecut granița cu un microbuz, proprietate a unui taximetrist român și care era rudă cu una din cele patru femei. Moldovencele au declarat la anchetă că, la *punctul de trecere Sculeni - Republica Moldova,* au dat 100 lei moldovenești vameșului pentru a putea trece marfa în România. La vama Sculeni - România, susțin femeile și taximetristul român, vameșul *Marian Ovidiu Ștefan* le-a cerut în total 60.000 lei pentru a trece marfa fără întocmirea formalităților vamale. Taximetristul, obișnuit cu astfel de practici, susține că i-a dat banii lui Marian Ovidiu Ștefan, după care a demarat spre Iași.

Concediu medical subit

Căutat de poliție imediat după demararea cercetărilor, vameșul Marian Ovidiu Ștefan a fost, pînă ieri, de negăsit. El a intrat în concediu medical - fapt confirmat ieri de șeful vămii Sculeni, *Cicerone Zbanțu* - aproape simultan cu declanșarea anchetei de către poliție.

Între timp, în perioada 20-26 februarie, cele patru femei din Republica Moldova au dispărut fără urmă. Mai mult, vama Sculeni - Republica Moldova a emis ieri o adresă prin care poliția era anunțată că microbuzul care a trecut granița în noaptea de 19 spre 20 februarie nu era încărcat cu marfă. Cu alte cuvinte, potrivit vameșilor moldoveni, cele patru femei au trecut în România cu geamantanele goale, în ciuda faptului evident că la cîțiva kilometri de graniță, pe teritoriul României, au fost depistate cu 208 cartușe de țigări.

În aceste condiții, vameșul Marian Ovidiu Ștefan s-a prezentat ieri la anchetă "cu mîinile curate". El a negat că ar fi primit vreo sumă de bani de la cele patru moldovence, mărturia sa fiind susținută și de colegii săi de serviciu din noaptea respectivă.

Totodată, deși s-a descoperit că vameșul suspectat de luare de mită a mai fos condamnat, poliția nu a avut probe suficiente pentru emiterea unui mandat de reținere.

Un vameș condamnat

Marian Ovidiu Ștefan lucrează în vama Sculeni din aprilie 1993, ne-a declarat *Dorina Moldovanu,* șefa serviciului personal din cadrul Direcției Regionale Vamale Iași. ***"Cînd s-a angajat la noi, cazierul său era curat și nu știm să fi comis vreo infracțiune pînă acum"*** - a mai adăugat Dorina Moldovanu.

Pe de altă parte, după cum susțin surse ale poliției, vameșul Marian Ovidiu Ștefan a fost condamnat în toamna anului 1993 la doi ani de închisoare, cu suspendarea executării pedepsei, pentru complicitate la contrabandă. Poliția susține că fapta a fost comisă în perioada în care lucra ca vameș la Vaslui, însă, în mod ciudat, în cartea sa de muncă nu apare un alt loc de muncă decît cel de la vama Sculeni, aspect relatat de șefa serviciului personal de la Direcția Regională Vamală Iași. Poliția a primit informații că Marian Ovidiu Ștefan este membrul unei rețele de vameși care controlează zeci de tranzacții suspecte făcute prin vama Sculeni, dar, în condițiile descrise mai sus, nu a obținut nici o dovadă în acest sens. Se crede că o persoană "binevoitoare", fie din conducerea vămii Sculeni, fie din cadrul grănicerilor, ar fi tras sforile pentru îngroparea acestei tranzacții, aparent minore, dar care ar fi putut duce la demascarea membrilor rețelei. Interesant este și faptul că, spre exemplu, ultima captură importantă în vama Sculeni este pusă de poliție pe seama unei "defecțiuni" în rețeaua vameșilor de la vama Sculeni.

Defecțiuni în rețea

La 29 noiembrie 1995, un cetățean din Georgia a încercat să treacă fraudulos în România 75.000 de pachete de țigări Assos încărcate într-un tir al companiei Coca-Cola. După ce a trecut fără probleme prin punctul de frontieră din Republica Moldova, camionul a fost oprit de un vameș român de la vama Sculeni. Interceptarea transportului s-a datorat, potrivit acelorași surse, unei schimbări de tură a vameșilor, astfel încît șoferul camionului nu s-a mai întîlnit cu vameșul care ar fi dat undă verde transportului.

Referitor la ipotezele poliției, Dorina Moldoveanu, șefa serviciului personal de la Direcția Regională Vamală Iași, a infirmat varianta unei rețele de genul celei descrise mai sus. Ea a mai afirmat că nici despre cazul vameșului Marian Ștefan nu știe prea multe lucruri, așteptînd o informare din partea poliției. **(Sorin SIMON)**

Liderul Isvoranu pierde teren în propria-i ogradă

în fața profesorilor de la Liceul "C. Negruzzi", el a susținut din nou ideea înființării unui hotel

Principalul punct de pe ordinea de zi a ședinței sindicatului de la *Liceul "Costache Negruzzi"* a fost discutarea referendumului inițiat de federațiile sindicale din învățămînt. Astfel, prin referendum s-a solicitat opțiunea membrilor de sindicat cu privire la declanșarea unei greve de avertisment, respectiv a unei greve generale sau înghețarea anului școlar. Amintim că la baza acestei acțiuni sindicale stau problemele de natură salarială care nu au fost rezolvate nici la ultimele negocieri cu guvernul.

"Declanșarea grevei de avertisment se va hotărî săptămîna următoare. Data va coincide cu discutarea în parlament a bugetului alocat învățămîntului, în același timp organizîndu-se pichete în fața Camerei Deputaților și a Senatului", a declarat *Gheorghe Isvoranu,* președintele Uniunii Sindicatelor Libere din Învățămîntul Preuniversitar.

Legat de atacurile în presă cu privire la implicarea liderului USLIP în conflictul dintre I.S.J. și *Liceul "Mihai Eminescu",* declanșat în urma deciziei de desființare a internatului liceului în cauză, Gheorghe Isvoranu a ținut să precizeze că ***"această hotărîre corectă a I.S.J. nu aduce prejudicii procesului de învățămînt de la Liceul «Eminescu»".***

Discuția a devenit foarte aprinsă în momentul precizării punctelor de pe lista revendicărilor care au fost obținute în urma negocierilor cu guvernul, respectiv majorarea salariilor personalului TESA și impozitarea separată a orelor suplimentare. ***"Lumea nu se simte protejată de sindicat. Prin intermediul I.Ș.J. ni s-au luat primele anuale de 2% și s-au transferat în fondurile prevăzute pentru premierea elevilor. De mai bine de două săptămîni, orele suplimentare nu s-au impozitat separat, deși acest lucru, conform hotărîrii guvernamentale, trebuia început din această lună"***, a semnalat profesoara ***Rodica Pal,*** care însă nu a primit nici un răspuns la problemele ridicate.

Pe lîngă discutarea declanșării conflictului de muncă între federațiile sindicale și guvern, a fost solicitată opțiunea membrilor din sindicatul de la Liceul "C. Negruzzi" cu privire la fuzionarea organizațiilor sindicale județene și afilierea la o federație reprezentativă. O parte din profesori s-au arătat contrariați de ideea unei posibile afilieri la FSIPR, ***"federație al cărei președinte, Cătălin Croitoru, în urmă cu an era combătut cu înverșunare de liderul Isvoranu".***

În replică, Gheorghe Isvoranu a declarat că ***"situația s-a schimbat în ultimul timp și oricum sindicatul nu înseamnă Croitoru".*** Nemulțumiți de răspunsurile primite din partea liderului USLIP, profesorii nu au luat nici o decizie cu privire la punctele cuprinse în referendum, amînînd analizarea acestora într-o altă ședință de sindicat. **(Silvia CRAUS)**

Expoziție de pictură la Spitalul "Socola"

vor fi expuse lucrări ale pacienților spitalului

La începutul lunii martie, conducerea ***Spitalului de psihiatrie Socola*** va organiza o expoziție de artă plastică, cu prilejul căreia vor fi prezentate cele mai frumoase lucrări realizate în cursul timpului de pacienții spitalului. După cum a precizat directorul spitalului Socola, ***conf. dr. Petre Boișteanu*** există în acest moment o colecție impresionantă de lucrări pictate de bolnavii psihic, unele dintre ele deosebit de frumoase și interesante prin mesajul pe care îl comunică. Zeci de bolnavi au fost însoțiți, în periplul lor prin spitalul de psihiatrie, de momente de inspirație și au pictat tablouri în timpul cît au stat internați. ***"Prin această expoziție intenționăm să scoatem la lumină frămîntările unor oameni talentați care au avut neșansa să sufere de diverse afecțiuni psihice. În tablourile pe care le-au pictat, ei și-au exprimat frămîntările lor, ilustrînd deseori prin pictură și momentele lor de suferință. Eu trăiesc cu impresia că unele dintre aceste lucrări sînt chiar valoroase și de aceea dorim să le scoatem din anonimat, pentru ca ieșenii să le poată aprecia. Lucrările sînt aproape adunate și selectate, urmînd ca în cursul lunii martie să reușim să le expunem într-una din galeriile de artă ale orașului"*** - a precizat conf. dr. Petre Boișteanu.

Actualul director al spitalului ne-a mărturisit că este foarte interesat să stimuleze creativitatea pacienților care sînt asistați la Spitalul Socola. În acest sens, ei vor fi orientați spre diverse activități, deoarece spitalul dispune de posibilități de antrenare a bolnavilor spre unele activități care să-i facă să se simtă în continuare utili. **(Silviu LABES)**

Construirea noului spital de urgențe costă 33 miliarde lei

clădirea va avea șapte etaje și va fi prevăzută cu pistă pentru aterizarea elicopterelor

Zilele acestea, ***Direcția Sanitară Iași*** a intrat în posesia hotărîrii de guvern prin care se reglementează condițiile construirii noului spital de urgențe. Clădirea va ocupa o suprafață totală de 16.924 mp, reprezentînd spațiul hotelier și partea medicală, și se va înălța în imediata apropiere a actualului Spital de Urgențe. Valoarea totală a investiției a fost estimată la 33.260.000 mii lei din care pentru construcții-montaj a fost repartizată suma de 18.650.000 mii lei. Spitalul va funcționa cu trei sute de paturi din care 40 de paturi sînt destinate Clinicii de anestezie și terapie intensivă, 70 de paturi Clinici de ortopedie și traumatologie, 70 de paturi Clinicii medicale, 40 de paturi clinicii de arși, chirurgiei plastice și reparatorii, 80 de paturi Clinicii de chirurgie. Clinicile menționate vor fi repartizate pe cele șapte nivele prevăzute în proiect, iar pe platforma spitalului va fi amenajat un helioport (pistă de aterizare a elicopterelor) pentru transportul în timp util a accidentaților din afara municipiului. Actualele clădiri ale Spitalului de Urgențe vor fi dezafectate, consolidate, modernizate și transformate în clădiri administrative. Potrivit informațiilor furnizate de directorul Direcției Sanitare Iași, ***dr. Mihai Frasin,*** investiția va fi eșalonată pe parcursul a patru ani, iar lucrările de construcție vor începe imediat ce va fi primită prima tranșă din valoarea stabilită. Menționăm că suma stabilită inițial va fi adaptată la inflație. **(Mihaela CĂNĂNĂU)**

AUTO dinasty
oferă
PIESE AUTO
pentru mașini străine
și indigene
Dacia, Raba, Saviem, tractor
•pinioane •cutii viteză
•seturi motor •pompe
(apă, ulei, motorină, benzină) •arbori cotiți
•supape •demaroare
•camere frînare
•alternatoare
•acumulatori import
Pentru micii producători
mașini de rindeluit, frezat, și găurit, strung universal
EN DETAIL•EN GROS
Str. Păcurari 79
(vis-a-vis de Service Păcurari)
Tel. 250330 Fax: 250329

MOLDROM SA este o firmă înființată în 1994, avînd ca obiect de activitate comerțul cu materiale de construcții.

Lărgindu-și activitatea, societatea a deschis un magazin de lux, specializat în articole pentru bărbați

Class M

Candidatul ideal pentru postul de:

DIRECTOR DE MAGAZIN

trebuie să îndeplinească următoarele condiții:
- să aibă studii superioare
- cunoștințe medii de marketing și management
- carnet de conducere - categoria B
- posibilități de deplasare
- prezența agreabilă și abilitate în comunicare

Societatea îi oferă *condiții de muncă excelente, posibilități de promovare și un salariu atrăgător.*

Pentru înscrieri, depuneți un Curriculum Vitae la sediul magazinului din str. **G. Muzicescu nr. 6A**, tel./fax: **214201**, pînă la data de **2 martie 1996**.

ASAM-SA
SC ASAM SA
Str. Primăverii 38, Iași, 6600
Tel. 032-137.982
Prin depozitul din incinta Service - Auto,
VINDE EN-GROS URMĂTOARELE
PRODUSE IMPORT CHINA:
• Cosmetice • Papetărie
• Articole de uz casnic
• Feronerie • Unelte și scule

Evadați
în grădinile parfumate
și visați
împreună cu
YARDLEY
Gamă completă de cosmetice și parfumuri
YARDLEY OF LONDON
Peste 200 de ani de rafinament
DECORA - Piața Unirii
Program 8.oo - 20.oo, duminică 10.oo - 14.oo;
Tel. 142937

Societatea comercială de turism
MOLDOVA S.A. Iași
str. Anastasie Panu 29, Iași
tel. 032-142304; tel/fax 032-212862

primește

cupoane nominative și carnete de certificate de proprietate

de la:

1. Salariații societății care sînt posesori de cupoane nominative și carnete cu certificate de proprietate.
2. Pensionarii care au avut ultimul loc de muncă în unitatea noastră.
3. Șomerii proveniți de la noi și care nu au mai fost angajați în altă unitate.

Informații se pot lua de la sediul societății noastre, str. Anastasie Panu nr. 29 (lîngă Hotelul MOLDOVA) sau la telefon 142641 și 146400, interior 1009.

MONITORUL LOCAL

Primarul Constantin Simirad:

"Ion Solcanu vrea să scape de opt rivali din PDSR"

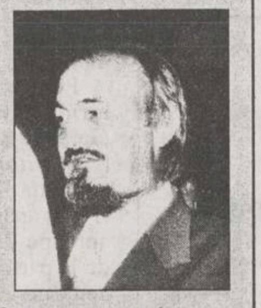

În urma conferinței de presă PDSR în care vicepreședintele acestei formațiuni politice, Ion Solcanu **(foto),** a anunțat lista preliminară cu cei nouă posibili candidați la postul de primar al Iașului, Constantin Simirad, actualul primar, a ținut să facă unele precizări:

"Această listă a fost făcută pentru a demonstra că PDSR-ul are mai multe variante la îndemînă, însă bineînțeles numai unul dintre cei nouă va candida la funcția de primar al Iașului. Ceilalți opt, indiferent care ar fi, vor fi discreditați pe această cale, deoarece practic vor pierde acest scrutin ce va avea loc în cadrul PDSR. După cum am mai spus-o, numai postura de cîștigător al alegerilor contează, candidații înfrînți sînt dați uitării.

Prin această manevră, Ion Solcanu va scăpa de opt posibili rivali în lupta pentru putere din interiorul PDSR-ului. Consider că altă motivație, decît consolidarea poziției sale, nu există", ne-a declarat ieri Constantin Simirad, primarul Iașului. **(C. NICOLAU)**

Din lipsă de fonduri

Plata ajutorului social pentru luna ianuarie se decalează cu 14 zile

Deși plata ajutorului social aferent celor 10700 de dosare depuse în luna ianuarie a.c. ar fi trebuit să înceapă la 20 februarie, pînă acum acest lucru nu a fost posibil deoarece Primăria Iași nu a avut încasări suficiente pentru a putea acoperi suma de 737 de milioane lei, necesară acestor plăți. Se estimează că suma va fi asigurată spre sfîrșitul săptămînii și, deci, plățile să înceapă de luni, 4 martie, după cum ne-au declarat surse din cadrul Primăriei Iași.

"Această situație a fost generată de faptul că guvernul din nou nu-și poate duce la bun sfîrșit hotărîrile. Inițial, ajutorul social se plătea din fonduri alocate de la buget. Ulterior, acesta s-a dovedit insuficient, iar povara a fost aruncată asupra consiliilor locale", ne-a declarat Constantin Simirad, primarul Iașului. **(C. NICOLAU)**

La sfîrșitul lunii martie

Campanie de vaccinare antipoliomielitică

"În perioada 25-29 martie se va desfășura o campanie de vaccinare antipoliomielitică", ne-au informat medicii de la Laboratorul de Epidemiologie din cadrul Centrului de Medicină Preventivă Iași. Într-o primă etapă vor fi vaccinați copiii născuți în perioada 1.08.1995 - 30.09.1995, apoi copiii preșcolari născuți pînă la data de 31.07.1995 care nu au mai fost vaccinați. Într-o a treia etapă vor fi vaccinați copiii născuți în perioada octombrie-noiembrie 1995, care au mai puțin de două doze în antecedente, urmînd ca vaccinarea copiilor născuți în perioada octombrie 1995 - ianuarie 1996 și care nu au nici o doză de vaccin în antecedentele vaccinale să se facă într-o a patra etapă. "Pentru aceste categorii vaccinul va fi gratuit", ne-a mai informat Dan Dăscălescu, asistent la Laboratorul de Epidemiologie. **(Cristina PETRACHE)**

1995 a continuat tradiția întreținerii artificiale a firmelor de stat

FPS a subvenționat cu 50 miliarde lei industria ieșeană

■ *din acești bani, 11,5 miliarde au fost folosiți pentru o investiție la FORTUS SA*

Pe parcursul anului 1995, Fondul Proprietății de Stat (FPS) a creditat 32 dintre cele mai mari firme cu capital de stat din județul Iași, cu sume care cumulate valorează aproape 50 miliarde lei, 3,26 milioane dolari SUA și 2,88 milioane mărci germane. Interesant este faptul că, înafara unui credit de 11,5 miliarde lei acordat firmei FORTUS SA pentru construirea unui platou de lucru, restul banilor au fost folosiți pentru menținerea pe "linia de plutire" a unităților respective.

Cele mai mari credite au fost primite de FORTUS SA care, pe lîngă cele 11,5 miliarde lei pentru investiții, a mai primit 10,732 miliarde lei, IASITEX SA, cu 3,5 miliarde lei, NICOLINA SA, cu 4,45 miliarde lei etc.

În ceea ce privește creditele în valută, de aceste au beneficiat TEROM SA, 3 milioane dolari SUA, în două tranșe egale, ANTIBIOTICE SA, cu 2,88 milioane mărci germane, și PECO SA, cu 265.000 dolari SUA.

Potrivit informațiilor obținute de la Direcția Teritorială a FPS, eficiența folosirii acestor fonduri este aproape zero, foarte rare fiind cazurile cînd s-au obținut beneficii de cîteva zeci de milioane lei. În plus, foarte multe dintre societățile comerciale nu și-au rambursat nici pînă în prezent creditele obținute.

Totuși, din surse FPS am aflat că sumele alocate județului Iași sînt mult mai mici decît în cazul altor județe din țară.

Acești bani au fost folosiți pentru evitarea tensiunilor sociale la care ar fi dus intrarea în pierderi a agenților economici în cauză (neplata la timp a salariilor, trimiterea în șomaj a angajaților etc.). **(Costel STROESCU)**

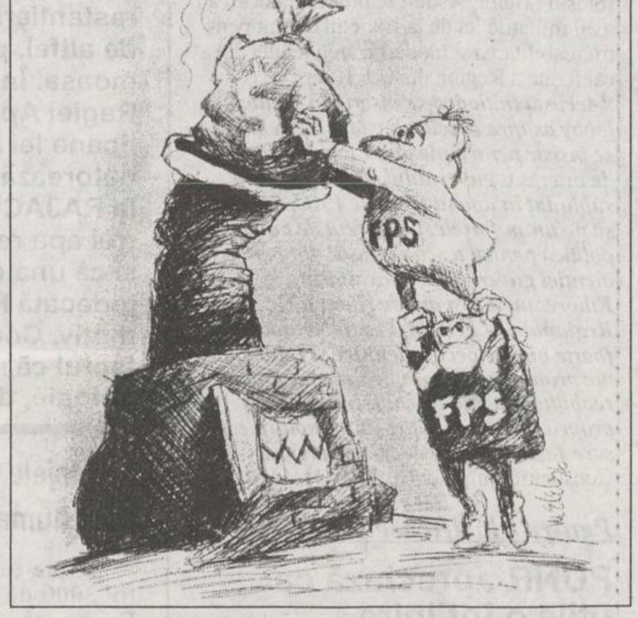

Program redus de lucru la S.C. TEROM

■ *în luna martie, salariații vor lucra cu cinci zile mai puțin decît în celelalte luni*

Ioan Ardelean, managerul SC TEROM SA

La capătul a peste patru ore de discuții, conducerea și sindicatul societății TEROM S.A. nu au reusit să convină asupra unui program comun de măsuri de austeritate care să reducă presiunea financiară asupra combinatului. Ca urmare, Ioan Ardelean, managerul demisionar al S.C. TEROM S.A., ne-a declarat ieri că, în cursul zilei de astăzi, conducerea executivă a societății va lua o decizie fermă în privința redimensionării programului de lucru al unității pentru luna martie a.c. Astfel, după toate probabilitățile, programul de lucru al combinatului TEROM va fi redus, în luna martie, cu cinci zile lucrătoare, la care se vor adăuga și zile de concediu de odihnă pentru angajații care doresc acest lucru. Menționăm că S.C. TEROM S.A. se confruntă în prezent cu dificultăți serioase în privința aprovizionării cu materii prime de la furnizorii interni. Pentru analiza acestei probleme, la sfîrșitul săptămînii trecute, la București a avut loc o întîlnire între reprezentanții combinatelor de fire și fibre sintetice, ai furnizorilor acestora și ai Ministerului Îndustriilor și F.P.S., pentru a conveni asupra unui program comun de colaborare. **(M.B.)**

"Dumnezeu mi-a trimis un înger ca să mă ajute"

■ *viața chinuită a unei femei cu handicap, care face eforturi deosebite pentru a-și crește copilul*

Cu toate că viața Persidiei Ibănescu (24 ani) a fost un lanț de ghinioane și de necazuri, ea nu și-a pierdut niciodată speranța că ceva se va schimba odată, în bine. Cînd avea doar 9 luni, Persidia Ibănescu a tras peste ea o fată de masă și o lampă cu petrol aprinsă. Rezultatul a fost o mînă amputată, cea dreaptă, și fața desfigurată. Toată viața avînd statutul de persoană cu handicap, Persidia nici nu-și poate imagina cum ar fi cu două mîini. Ea scrie, face mîncare, calcă, spală cu o singură mînă și se descurcă destul de bine. Se descurcă cu treburile casei dar nu se descurcă cu banii. "Primesc de la Inspectoratul pentru Handicapați 42.500 lei pe lună. Vorba vine, pe lună (banii vin cu întîrziere și am săptămîni întregi cînd rămîn fără bani", spune Persidia I. După ce a terminat școala profesională la Centrul școlar nr. 2 pentru persoane cu handicap fizic, Persidia a lucrat o perioadă la "Munca Invalizilor" la deservit nevăzătorii, pînă cînd cooperativa n-a mai avut materii prime. Visul ei era să fie contabil dar nu s-a putut. "Profesorii de la Centrul școlar nr. 2 au zis că nu pot face economic din cauza defectului", spune tînăra. Ca și cum lipsa unei mîini ar fi împiedicat-o într-o muncă cu tehnică de calcul! A fost îndrumată să urmeze o școală de horticultură ce nu i-a ajutat la nimic. Deci defectul grav nu i-a permis să facă ce-și dorea. În schimb, comisia de expertiză a considerat mîna lipsă ca fiind un handicap de gradul II. Aceasta înseamnă că Persidia nu are dreptul la însoțitor - deci la un salariu în plus în familie. După ce a terminat școala, tînăra s-a căsătorit și, în urmă cu doi ani, a avut un copil pe care și l-a dorit foarte mult. Dar fetița s-a născut cu o malformație congenitală de cord și a trăit doar trei luni și jumătate. "Îmi amintesc și acum ziua aceea. La prînz a mîncat bine, mi-a zîmbit, a gîngurit, și noaptea, pe la ora 10,00 s-a învinețit și a murit. Așa, deodată! Am crezut că înnebunesc de durere", spune Persidia. Acum, tînăra are din nou o fetiță, de 7 luni, sănătoasă și foarte vioaie. Dar acum nu se mai înțelege cu soțul. Ibănescu Ionel nu mai lucrează nicăieri și este foarte greu pentru ei să trăiască împreună într-o locuință de 11 mp, în blocul M1 de pe strada Romană. În ciuda spațiului restrîns, locuința este foarte curată, iar un perete întreg este tapetat cu icoane și cruci. De fapt, credința în Dumnezeu o ține pe Persidia pe linia de plutire. "Pe fetița mea o consider ca pe un înger pe care mi l-a trimis Dumnezeu ca să mă ajute cînd va crește mare", spune tînăra. Pentru fetiță Persidia umblă pe la mănăstiri și pe la cunoștințe pentru hăinuțe și mîncare. "Este greu! Am noroc de o doamnă doctor că-mi dă pe rețetă lapte praf și mă mai ajută niște doamne care mă cunosc de la biserică. Dar am credința că Dumnezeu mă va ajuta să trec peste toate relele", încheie Persidia Ibănescu, ținîndu-și fetița în brațe, în timp ce aceasta se joacă cu mîneca goală a hainei mamei sale. **(Dana PAVEL)**

Persidia Ibănescu, împreună cu fetița sa în vîrstă de 7 luni

LUMEA PE DOS ■ LUMEA PE DOS ■ LUMEA PE DOS ■ LUMEA PE DOS

Un tînăr a furat aceeași căciulă de două ori

Eugen Diaconescu (19 ani), din Iași, a fost arestat sîmbătă, 24 februarie a.c., sub învinuirea de furt calificat în dauna avutului privat, printr-un mandat emis de Parchetul de pe lîngă Judecătoria Iasi. În seara zilei de 9 februarie, acuzatul a furat o căciulă de blană, în valoare de 300.000 lei, de la Ion Blană, din Iași, pe care l-a așteptat, în jurul orelor 19,00, la ieșirea dintr-un bar. Căciula a fost vîndută ulterior lui Neculai Panaghită, din Iași, de la care învinuitul a sustras-o din nou, după cîteva zile. Pentru faptele comise Eugen Diaconescu riscă o pedeapsă cu închisoarea de pînă la cinci ani.

Alexandru Goldan a fost arestat pentru comiterea a două furturi

În noaptea de 30/31 ianuarie a.c., Alexandru Liviu Goldan (17 ani), din comuna Țibana (județul Iași), a spart geamul magazinului SC "Omaris" SRL Iași și a pătruns în interior de unde a sustras mai multe bunuri alimentare în valoare de 500.000 lei. După două săptămîni, în noaptea de 14/15 februarie, tot prin efracție, a intrat în consignația SC "Marcot" SRL și a furat o geacă de piele, o geacă de mătase, un guler de blană de vulpe, o căciulă de miel, două jocuri electronice, toate în valoare de 900.000 lei. Hoțul a fost reținut de poliție și arestat pentru furt calificat în dauna avutului privat de către Parchetul de pe lîngă Judecătoria Iași.

Constantin Vasiliu a condus fără carnet

Duminică, 25 februarie a.c., în jurul orelor 18.00, pe bulevardul Sarmizegetusa, din Iași, a fost depistat de către poliție, Constantin Vasiliu (37 ani), din Iași, în timp ce conducea autoturismul Skoda, IS-01-KWP, fără a poseda permis de conducere. I s-a întocmit dosar de cercetare penală.

Un minor cercetat pentru furt

Vasile Barnea (12 ani), din Iasi, fugit de la Scoala ajutătoare din Tg. Frumos, a fost găsit în urmă cu două zille, de poliție, în Piata Unirii, A fost depus în Centrul de primire al minorilor Iași și este cercetat în legătură cu un furt de la librăria "Junimea", de unde au fost sustrase mărfuri (jucării, rucsacuri) în valoare de 300.000 lei.

A fost găsit încă un proiectil din timpul războiului

În ziua de 25 februarie a.c., Gică Diaconu (41 ani), din comuna Țibana (județul Iași), a sesizat postul local de poliție despre faptul că a găsit în albia pîrîului Țibana un proiectil cu diametrul de 3 cm și lungimea de 40 cm, rămas din timpul războiului. A fost anunțat Statul Major de Protecție Civilă a Județului Iași, care urmează să ridice, să transporte și să distrugă proiectilul **(V. ISPIR)**

La ultimele sedinte din această legislatură

Dezinteres din partea consilierilor municipali

În ședința de ieri a Consiliului Local Iași, s-a putut sesiza faptul că sfîrșitul acestei legislaturi se apropie, unii consilieri tratînd proiectele de hotărîri cu indiferență, iar pe alocuri vociferînd insinuant la adresa primarului Constantin Simirad.

Astfel, în ceea ce privește înființarea Biroului de urbanism comercial și a Biroului de disciplină în construcții s-a ajuns la concluzia că nu sînt probleme de primă importanță și pot fi amînate pentru a fi aprobate de viitorul Consiliu Local, după alegerile locale.

De asemeni, analizarea proiectului de hotărîre referitor la revocarea a 11 hotărîri anterioare, ale Consiliului Local, s-a amînat tot după alegerile locale.

În această ședință, s-a aprobat concesionarea unor terenuri aflate în domeniul public, către RAJAC Iași în vederea unor lucrări de interes, pentru reabilitarea rețelei de apă și canal, precum și pentru ridicarea presiunii în unele puncte din rețeaua de alimentare cu apă. A mai fost aprobată asocierea Consiliului Local cu: S.C. PROMPT - AL S.A. București, în vederea amenajării de refugii pentru călători, pe parcursul rețelei ieșene de transport în comun; cu Agenția de știri ASIS SRL, în vederea amplasării de chioșcuri pentru difuzarea presei; cu S.C. PRODAVIS SRL, pentru amplasarea de chioșcuri destinate desfacerii cărnii de pasăre și preparate din carne.

În finalul ședinței, la capitolul "Diverse", a fost aprobată decontarea sumei de 4 milioane lei pentru achiziționarea a 200 de bucăți din "Albumul Iașilor", lucrare editată de Fundația Mihai Viteazul, și a fost acordată suma de 1 milion lei scriitorului IOANID ROMANESCU, la propunerea consilierului municipal Mihai Ursachi. **(C. NICOLAU)**

Bolnavii din "spitalul morții" vor fi internați la alte spitale din Iași

Directorul Direcției Sanitare Iași, dr. Mihai Frasin, pare a fi decis să scurteze chinul bolnavilor internați la Spitalul "Sculeni". Acesta a decis ca dezafectarea instituției medicale amintite să se sfîrșească în maximum o săptămînă. "Bolnavii nu trebuie să se teamă că vor rămîne pe drumuri. Aceștia vor fi transferați în alte structuri spitalicești, în funcție de fiecare afecțiune în parte" - a ținut să sublinieze dr. Mihai Frasin. În ce privește personalul mediu medical, acesta va fi redistribuit în alte unități spitalicești. Nerezolvată, se pare, rămîne problema infirmierelor care nu reprezintă personal calificat și care trebuie să se reorienteze către alte servicii din afara sectorului medical. Întreruperea activității medicale în Spitalul "Sculeni" va fi pe termen nelimitat, practic pînă în momentul în care vor exista fondurile necesare refacerii instalațiilor sanitare pentru ca actul medical să se poată desfășura în condiții decente. "În ultima perioadă de timp acest spital mai mult a consumat decît a produs" - este de părere directorul Direcției Sanitare. Consumul se referă, probabil, la cheltuielile minime pentru a le asigura celor peste 50 de bolnavi felia de pîine zilnică și supa lungă care dacă nu ar fi servită la prînz ar putea fi ușor confundată cu ceaiul de dimineață. Despre "produs" nici nu poate fi vorba, figurile lipsite de expresie ale bolnavilor, trupurile lor costelive cu greu pot fi categorisite drept reușite ale asistenței medicale. **(Mihaela CĂNĂNĂU)**

NORD-EST
BB/AC
Smîrdan 5, 6600 Iași, România, tel. (40)-32-271333, fax (40)-32-270415

ANGAJEAZĂ
dactilografă
Condiții:
- utilizare PC
- experiență în domeniu
cu normă întreagă
Înscrierile se fac la sediul cotidianului MONITORUL, et. 2, cam 213, între orele 10.00-16.00, pînă joi 29.02.96 inclusiv.
Relații suplimentare la telefon 271333, int. 203.

SAFI SA
SOCIETATEA DE ASISTENȚA FINANCIARĂ ȘI INVESTIȚII
FINANCIAL SERVICES AND INVESTMENT COMPANY
FONDUL MUTUAL AL OAMENILOR DE AFACERI
Datele la zi valabile începînd de LUNI, 26 februarie 1996:
Număr C.I. în circulație: 4.974.669 echivalent TIP C
Un certificat TIP A echivalent cu 8 cerfificate TIP C
Un certificat TIP B eschivalent cu 2 cerfificate TIP C
Activul net: 451.998,4 milioane lei
Valoarea la zi a certificatelor de Investitor (C.I.):
tip A: 726.880 lei - la răscumpărare
tip B: 181.720 lei - la răscumpărare
tip C: 90.860 lei - la vînzare sau răscumpărare
Puteți cumpăra certificate de investitor, zilnic, între orele 9.oo-17.oo, de la sediul firmei
Elvila Internațional
din Piața 14 Decembrie 1989 nr. 2 bis, et. 2, Iași.
Telefon 032/112220, 211014.

cotidian de informații
Monitorul
Salariu competitiv!
angajează
TEHNOREDACTORI
Cunoașterea programului QuarkXPress și experiența de lucru în regim de cotidian pot constitui avantaje serioase.
Înscrierile se fac la secretariatul ziarului, (str. Smârdan 5, et. 3, cam. 3), zilnic, între orele 10.00-16.00.
Garantăm confidențialitatea dosarelor

La Editura MYDO CENTER a apărut volumul al III-lea (E - M) al marelui
DICȚIONAR UNIVERSAL AL LIMBII ROMÂNE
de Lazăr Șăineanu
Cei interesați îl pot comanda trimițînd talonul de mai jos pe adresa:
EDITURA MYDO CENTER, O.P.10, C.P.2060, 6600 IAȘI
sau ne pot contacta la sediul editurii din
Iași, Str. Smîrdan, nr. 5, et. 2, Tel. 032/176.332
TALON DE COMANDĂ
Subsemnatul ...., domiciliat în ...., cod ...., O.P. ...., str. .... nr. ...., bl. ....., sc. ...., et. ...., ap. ...., doresc să primesc cu ramburs *DICȚIONARUL UNIVERSAL AL LIMBII ROMÂNE* de Lazăr Șăineanu
☐ vol. I (Enciclopedie) 20.000 lei
☐ vol. II (Vocabular general A - D) 21.000 lei
☐ vol. III (Vocabular general E - M) 35.000 lei
Semnătura ....

MONITORUL DE IAȘI

În Regionala CFR Iași

O șansă pentru reabilitarea și modernizarea rețelei de căi ferate

În cursul săptămînii trecute, primarul *Constantin Simirad* a avut o întrevedere cu Alexandru Filioreanu, consilier prezidențial. Discuțiile purtate au avut ca subiect atragerea de fonduri bugetare în folosul Iașului. Astfel, se prevede alocarea a 30 miliarde lei de la Bugetul de stat pentru reabilitarea și modernizarea rețelei de căi ferate a Regionalei C.F.R. Iași. ***“Această inițiativă se înscrie în politica de lobby asupra căreia consider că trebuie să se insiste pentru plasarea Iașului în zona de interes a guvernului. După cum am subliniat în apelul făcut de PAC, trebuie să ne unim forțele, indiferent de culoarea politică pentru a scoate Iașul din periferia atenției guvernului. Alexandru Filioreanu a fost ani de zile șeful Regionalei C.F.R. Iași, astfel cunoaște foarte bine aspectele tehnice și financiare ale problemei. La ora actuală nu putem reabilita rețeaua de căi ferate cu forțe proprii. Aceste fonduri sînt absolut necesare Iașului”***, ne-a declarat primarul Constantin Simirad. **(C. NICOLAU)**

Pentru clarificarea situației

PUNR apreciază ca utilă o întîlnire Chiuzbaian-Pitulescu

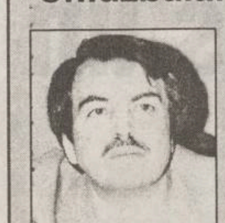

“Răspunderea privind întîrzierea alegerilor locale o poartă, pînă la un pas, guvernul și apoi parlamentul”, a declarat recent într-o conferință de presă, deputatul PUNR - ***Petru Ioan*** **(foto)**, arătînd că ***“dacă s-ar fi dorit, s-ar fi lucrat la raport zi și noapte, la nivel de Comisie parlamentară”***. Legat de moțiunea de cenzură inițiată de CDR, deputatul ieșean a precizat că ***“este vorba de un joc politic pe care nici omul politic, nici cetățeanul nu-l pot pricepe, avîndu-se în vedere declarația liderului PNȚCD, că nu dorește căderea guvernului, ci doar «săpunirea» lui”***. Mai mult, ***“față de gravitatea conținutului, moțiunea ne întoarce pe vremea lui Dandanache, prin punerea între paranteze a gramaticii și a normelor de exprimare”***. Pe plan local, deputatul PUNR a continuat seria de acuze la adresa staff-ului județean și municipal. ***“Se observă o deturnare a răspunderii, omițîndu-se faptul că deputații și senatorii au fost trimiși în parlament să facă legi avantajoase pentru ieșeni, și nu cred că parlamentarii ar trebui să răspundă pentru ceea ce nu fac alții”***. Referitor la semnarea de către PDAR a actului de colaborare în alegerile locale, cu PNL (C), PL'93 și PAC, Petru Ioan a opinat că nu ar fi vorba de o dezertare a PDAR din Blocul Unității Naționale, ***“și chiar dacă ar fi așa, nu ar fi o tragedie...”***. Cu cei peste 2.000 de membri ai organizației județene ieșene, și cu filiale în fiecare județ (după declarația lui Petru Ioan), PUNR nu se arată a fi nemulțumit de apropiata apariție a Legii Partidelor politice. Deputatul ieșean a apreciat că o posibilă întîlnire, în fața Comisiei de Apărare, între ***Iosif Gavriil Chiuzbaian*** - ministrul PUNR al Justiției - și ***generalul Pitulescu*** ar fi utilă pentru că, astfel, relațiile celor două instituții ar putea fi aduse la normal. **(E. ROMILA)**

O anomalie care durează de cinci ani

2500 de oameni din Frumoasa nu primesc apă rece

■ *cu toate acestea, RAJAC cere ca fiecare persoană să plătească lunar contravaloarea a șapte metri cubi de apă*

Vineri, 16 februarie, conducerea de la RAJAC Iași a anunțat, prima dată în acest an, hotărîrea de a-și recupera debitele de la asociațiile de locatari prin recurgerea la măsura drastică de sistare a apei reci la toți restanțierii. Ca și în vara trecută, dar ca în fiecare an, de altfel, primii vizați sînt tot locuitorii cartierului Frumoasa. În mod justificat, la prima vedere, conducerea Regiei Apă-Canal a făcut publice cele aproape 200 milioane lei pe care cele trei asociații din Frumoasa i le datorează. Ceea ce nu a amintit, însă, conducerea de la RAJAC Iași, este faptul că la două asociații din cele trei apa rece nu urcă mai sus de etajul 2 decît noaptea, și că una din cele trei asociații - Frumoasa I - a dat în judecată Regia Apă-Canal tocmai datorită acestui motiv. Concret, oamenii refuză să plătească, pe lîngă faptul că nu prea au cu ce, o apă pe care ei o cară, în butoaie, de la subsolul blocurilor.

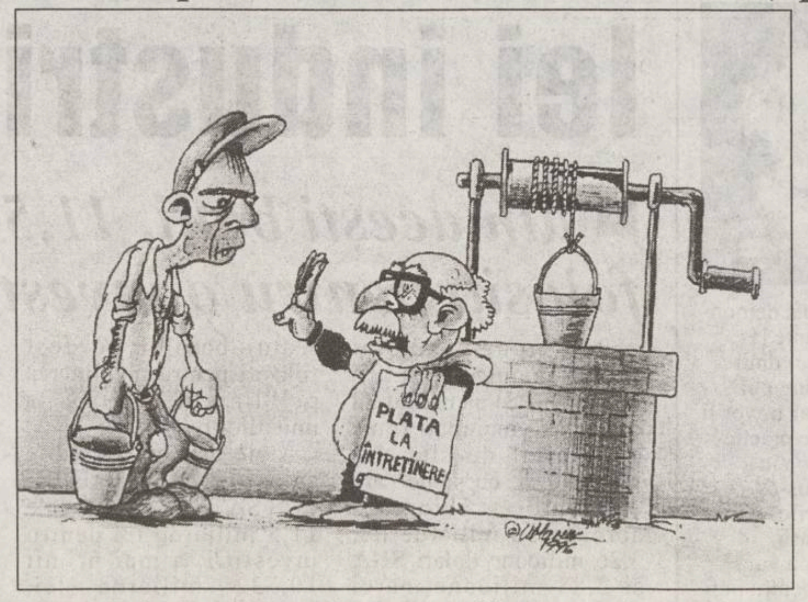

La etajele superioare, apa urcă numai la miezul nopții

Despre cum au ajuns aproximativ 3000 de oameni din cartierul Frumoasa să bea apă numai la miezul nopții, ***“Monitorul”*** a publicat două materiale în vara trecută. În esență, din momentul construirii acestui cartier, rețeaua de alimentare cu apă a fost realizată efectiv în bătaie de joc, fiind mult subdimensionată cerințelor reale. Această părere a fost confirmată de ***prof. dr. Teodor Mateescu***, șeful Catedrei Instalații a Facultății de Construcții, din cadrul Universității Tehnice “Gh. Asachi”: ***“În vechiul regim, dispozițiile erau de genul «Construiți cît se poate de repede și cu cît mai puțini bani.» Au fost trecuți fictiv kilometri întregi de conducte. Aveam harta rețelei pe planșă, iar cînd puneam oamenii să sape nu găseau decît pămînt. Așa au fost construite și Frumoasa și Nicolina II”.***

Erorile de proiectare a rețelei au ieșit la iveală în 1991

“Erorile” de proiectare au ieșit cu adevărat la iveală în 1991, cînd RAJAC Iași a operat o modificare la stația de pompare a apei pentru uzinele FORTUS. Aportul de apă pentru locuințe a scăzut masiv, astfel că de aproape cinci ani apa nu ajunge decît pînă la etajul II. Totuși, pe toată durata anului 1991, RAJAC Iași a încercat remedierea situației, fie prin creșterea presiunii, fie prin introducerea unor conducte suplimentare. După asumarea eșecului (o investiție serioasă ar fi fost oricum colosală), între RAJAC și cetățenii afectați s-a încheiat o înțelegere, mărturie stînd procesele-verbale încheiate, înțelegere care stipula că, pînă la oferirea unui serviciu corespunzător, asociația Frumoasa I poate achita doar jumătate din media consumului de apă calculat în sistem Paușal, a cărui valoare este de 7 mc/persoană/lună. Dar, după șapte luni, imediat cu luna ianuarie 1993, Regia Apă-Canal a încheiat concesiile, solicitînd plata pentru consum în sistem Paușal. De trei ani, asociația Frumoasa I recurge la toate metodele pentru a-și apăra interesele, începînd cu refuzarea facturilor, continuînd cu trimiterea a zeci de memorii și încheind cu deschiderea unui proces în vara anului trecut.

Directorul de producție al RAJAC nu cunoaște problema

În mod cu totul surprinzător, vineri, 16 februarie, directorul de producție al RAJAC Iași, ***Vasile Meglei*** a afirmat în fața presei că nu știe nimic de această situație: ***“Am văzut la televizor*** (în urma unui reportaj realizat de TVR Iași săptămîna trecută - ***n.r.***) ***cum oamenii aceia spun că nu plătesc pentru că nu au apă. N-a venit nimeni la mine să mă anunțe. O să verificăm, dar nu cred că un cartier întreg poate fi lipsit de apă”.***

Pentru a fi cît mai convingători, am verificat ieri încă o dată ceea ce relatasem deja în vară (***“Monitorul”***, 29 iulie 1995). În asociația Frumoasa I, cu 16 blocuri și 804 apartamente în care locuiesc aproape 2500 de oameni, doar cei de la parter și etajele I și II folosesc apa care le vine prin robinet. Restul așteaptă căderea nopții pentru a-și face provizii sau coboară la vecinii de jos pentru a-și umple canistrele. Cîteva exemple sînt: ***Victor Ciuhac*** (bl. 764, et. IV), ***Romeo Tiagor*** (bl. 773, et. IV), ***Viorica Avasilcuței*** (bl. 763, et. III).

“Nu mă voi lăsa dus de cei de la RAJAC”

În același timp însă, problema datoriilor rămîne deschisă. RAJAC are de recuperat de la asociația Frumoasa I 62 milioane lei, sumă reprezentînd facturi restante încă din luna mai 1995. Cum își vor încheia cele două părți conturile este greu de presupus. Președintele asociației, ***Mihai Rotaru***, a dat de înțeles că nu se va lăsa “dus” de cei de la RAJAC: ***“Eu îi cunosc aproape pe toți din asociație. În cartierul acesta trăiesc cei mai săraci oameni din Iași, oameni care nici măcar șomeri nu mai sînt. Fac tot posibilul să plătesc datoriile și o să le plătesc pînă la urmă. Dar pînă n-o să se termine procesul pe care-l avem cu RAJAC, n-o să le permit să ne oprească apa”.*** **(Gabriel GACHI)**

Facilități pentru studentele necăsătorite care au copii

■ *ele se pot interna, împreună cu copilul, pentru o perioadă limitată, la secția nr. 1 a Leagănului de Copii*

La secția nr. 1 a Leagănului de Copii Iași există un centru maternal, unde mamele se pot interna împreună cu copiii lor pe o perioadă limitată de timp. De precizat că e vorba doar de mamele care sînt studente și care au născut fără a fi căsătorite, care nu sînt primite acasă de părinți și care nu pot locui într-un cămin studențesc obișnuit împreună cu copilul și alte trei-patru colege de cameră.

De la începutul anului, în fața Comisiei Județene de Ocrotire a Minorilor (CJOM) s-au prezentat pînă acum trei studente care au născut în condițiile descrise mai sus (în afara căsătoriei și fără știrea părinților). Ultimul caz a fost înregistrat la ședința CJOM de marți, 20 februarie. ***C.A.*** este studentă în anul II la Facultatea de Matematică. Pe data de 30 ianuarie a.c. ea a dat naștere unui băiețel sănătos și voinic, *George*, pe care tînăra, însă, a dorit inițial să-l ocrotească în Leagăn. ***“M-aș fi dus la el sîmbăta și duminica. E vorba doar de puțin timp. Am nevoie de puțin timp. Doresc să-mi termin anul, e tot ce mi-a mai rămas. Trebuie neapărat să absolv facultatea”*** - spune C.A. Ea este de loc din Buhuși, județul Bacău, iar părinții săi au vizitat-o o singură dată de la nașterea copilului. ***“Mama a mai venit o dată, singură, să mă vadă. Sînt sigură că în doi ani se vor obișnui cu ideea și mă vor accepta cu tot cu copil”***, adaugă C.A. Doi ani, cei mai importanți ani, doi ani în care se formează legătura afectivă mamă-copil. Cît despre tată, tînăra afirmă că acesta încă nu știe că are un copil, dar că este o persoană cu care se poate discuta și care va recunoaște copilul fără a fi nevoie să fie purtat prin tribunale. Deși s-a împotrivit la început ideii de a se interna la Leagăn cu tot cu copil, motivînd că are sesiune și trebuie să învețe, C.A. a acceptat, în cele din urmă, această soluție, convinsă fiind și de alocuțiunea ***dr. Olimpia Macovei***, de la Direcția Sanitară, care i-a explicat că: ***“Acolo nu e pușcărie. Ieși cînd vrei, intri cînd vrei. E regim de hotel. Ți se asigură hrana, ție și copilului, ești ajutată în creșterea copilului, ai o cameră numai pentru tine și pentru copil. Sînt niște avantaje excepționale, care altădată nici nu puteau fi concepute. E păcat să-ți părăsești copilul. Iar dacă vrei să fii mamă de week-end n-ai rezolvat nimic”.***

Atitudinea ciudată a tinerei vizavi de copilul căruia i-a dat viață a fost explicată de medicii ce fac parte din CJOM prin psihoza post-partum ce se instalează uneori la lehuze. ***“După trei luni, însă, va fi fericită că nu și-a abandonat copilul”***, au mai apreciat medicii. **(Gynella PARFENIE)**

O nouă funcție în învățămîntul superior

■ *directorul economic general va prelua toate responsabilitățile economico-financiare ale directorului economic, prorectorului și rectorului*

Ministerul Învățămîntului urmează să trimită în teritoriu precizări privind condițiile de ocupare a postului de director economic general. Această nouă funcție însumează, conform Legii învățămîntului, toate responsabilitățile economico-administrative și financiare ale fostului director economic, prorectorului și rectorului. Avînd în vedere întîrzierea unor precizări din partea Ministerului Învățămîntului, sînt semnale că această instituție dorește să impună, prin numire, persoanele care vor primi funcția de director economic. Universitatea “Al. I. Cuza” a trimis însă Ministerului Învățămîntului o adresă în care arată condițiile pe care le cere pentru ocuparea acestei funcții: concurs la nivel de instituție, candidații să fie specialiști în domeniu, doctori în științe. De asemenea, salarizarea acestui post să fie la nivelul unui salariu de profesor universitar. **(S. ARADEI)**

Centrul Educațional Multimedia
LOG-SOFT
organizează pentru copiii dvs.:
~ *cursuri de învățare a limbii engleze*
EXCLUSIV PE CALCULATOR
~ *cursuri de inițiere în informatică*
str. Anastasie Panu nr. 28 tel-fax: 032/21.11.30
VENIȚI ACUM!!!

TV EUROPA NOVA
canal 54
marți, 27 februarie, ora 17:45
Incubatorul economic
emisiune de analiză și informație economică
Falimentul economiei românești?
Invitat: Nicolae Țăran
Realizatori:
Nucu Florea și Dănuț Dudu

Societatea de Servicii Informatice
SINTA S.A. Iași
Bd. Țuțora nr. 17. Tel. 032/230072, fax 032/232834
vă oferă:
☑ HÂRTIE CALCULATOR (import vest)
  -A3, A4, 1 ex. si autocopiativă (2 ex., 3 ex.)
☑ HÂRTIE COPIATOR
  -Nopa fix, Rank Xerox, Report
☑ DISKETE - 3.5" si 5.25"
  -TDK, 3M, VERBATIM, KODAK
☑ CONSUMABILE
  -pentru toate tipurile de calculatoare si periferice
☑ IMPRIMANTE - cu 9 si 24 ace (A3, A4)
  -LOGIMAX, HYUNDAI, STAR (garanție 1 an)
  -CITIZEN (garanție 2 ani, inclusiv cap)
☑ CALCULATOARE COMPATIBILE IBM - PC
  -LOGIMAX (Canada)
  -in diverse configurații
  -garanție 2 ani
☑ TV color, HC-uri, subansamble, piese schimb
☑ CĂRȚI ȘI REVISTE DE SPECIALITATE - în limba română
  -PC World, PC Report, Byte, Open, Telecom, Computerworld, Chip, Revista Română de Informatică.
☑ Software de gestiune și produse de birotică

NEI - O INVESTIŢIE ÎN CALITATE!

ÎN RATE NEI CREDIT

Cel mai avantajos mod de achiziţionare a PRODUSELOR ALBE NEI, acum la dispoziţia Dvs. prin facilităţile create de noul sistem NEI CREDIT!
Plata până la 6 rate lunare, cu un avans începând de la 25%!
ALBUL este culoarea sublimului şi a perfecţiunii.

NEI, liderul producătorilor de televizoare color din România, vă oferă acum imaginea cuvântului ALB:

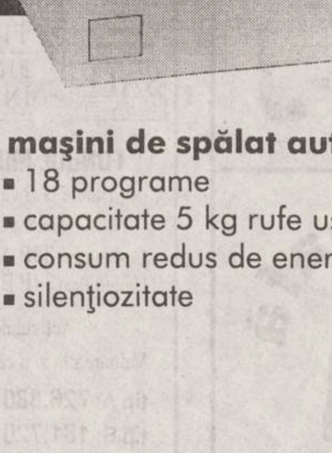

ALB frigidere şi combine frigorifice moderne
- capacitate mai mare
- consum redus de energie
- silenţiozitate
- dezgheţare automată
- protecţie ecologică

ALB maşini de spălat automate
- 18 programe
- capacitate 5 kg rufe uscate
- consum redus de energie şi apă
- silenţiozitate

2 ani garanţie, service asigurat în toată ţara!
NEI CREDIT este valabil pentru toată gama de produse **NEI**!
Vizitaţi cel mai apropiat distribuitor **NEI**.

NEI

PRODUSELE ALBE NEI - MAI PUŢIN EFORT, MAI MULT CONFORT. NEI CREDIT!

MARȚI
27 februarie 1996
Inclus în nr. 47 (1414)

monitorul
Sport

SECȚIUNEA B
SPORT
INTERNAȚIONAL
DIVERTISMENT

Astăzi, la Pitești

Se reia campionatul Diviziei Naționale

■ *FC Argeș - Dinamo, meci televizat de la ora 14,00 pe programul I al TVR*

În ciuda iernii amarnice, care nu vrea să ne lase deloc în pace, la mijlocul acestei săptămîni se reia campionatul Diviziei Naționale, cu un ritm infernal, ce cuprinde 13 etape, într-un interval de numai două luni. Avanpremiera etapei a XXII-a se va disputa astăzi, la Pitești, într-un meci în care FC Argeș (locul XIII- 27 puncte, minus 6 la "adevăr") va întîlni una dintre team-urile de prestigiu ale fotbalului nostru, dar aflat în restanță, de vreo patru ani, față de suporterii săi. Este vorba de Dinamo București - locul IV (36 puncte - plus 3 la "adevăr"). Dinamo, cu un nou antrenor la timonă, Marian Bondrea, l-a "recrutat" pe timișoreanul Contra, nefiind exclusă o linie de fund exclusiv bănnățeană: Contra, Bătrînu, Macavei, Varga. Se spune că după epuizarea defensivei de pe Bega, dinamoviștii se gîndesc și la celelalte compartimente, primul vizat fiind golgeterul timișorean Marcel Băban. În schimb, Bondrea (care și-a anunțat intențiile de a revitaliza "il catenaccio" de tip Herrera în fotbalul românesc) nu îi va putea folosi pe Zotincă și Kadar (trimiși retur la Sibiu, respectiv, Cluj), dar, mai ales, pe Mateuț, un jucător cu pretenții, e drept, justificate. În Trivale, antrenorul Cîrstea l-a adus pe ploieșteanul Grama și cîțiva jucători din grădina divizionarei A, Dacia Pitești. Meciul va începe la ora 14,00 și va fi transmis pe programul I al TVR. **(Nicolae GRECU).**

Campionatul Spaniei, etapa a XXVIII-a

Multe finaluri pe muchie de cuțit

Etapa a XXVIII-a a campionatului spaniol a fost una fără surprize. Cu toate acestea, cîteva partide au fost pe muchie de cuțit, rezultatele finale fiind stabilite în ultimele minute de joc. Astfel, Espanyol - după înfrîngerea suferită acasă în etapa trecută, în fața liderei - a reușit o victorie în deplasare, la Gijon, golul "de trei puncte" fiind înscris în minutul 90 din penalty. Din echipa lui Camacho a lipsit Răducioiu **(foto)**, despre care presa spaniolă afirmă că a fost scos din lot pînă se va pune la punct cu pregătirea fizică. Tot în minutul 90 a înscris și Compostela golul egalizator în derby-ul cu Real Madrid. Atletico a învins pe Celta și păstrează 8 puncte avans față de principala contracandidată la titlu, CF Barcelona (iar meciul direct va avea loc la Madrid). Singurii români care au jucat și care au și cîștigat au fost Craioveanu și Gică Popescu. Craioveanu (Real Sociedad) a intrat în minutul 55, la scorul de 0-0, contribuind la creșterea forței ofensive a echipei sale. Sociedad rămîne singura formație neînvinsă în 1996. CF Barcelona a cîștigat greu meciul cu Betis, Kodro înscriind singurul gol al partidei în minutul 85 (Gică Popescu a fost titular, iar Hagi nu a făcut parte din lot). La Salamanca, gazdele (cu Stîngă în formație) s-au înclinat în fața celei de-a treia echipe a Madridului, Rayo Vallecano. Rezultatele și marcatorii: Valencia - Real Oviedo 3-1 (1-1): Poyatos (15), Mijatovic (54), Arroyo (88), respectiv Martin (33); Compostela - Real Madrid 3-3 (1-1): Soares (45), Bent Christensen (61), Hernandez (90), respectiv Zamorano (16), Raul (48), Hierro (56); Salamanca - Rayo Vallecano 1-2 (0-1): Barragan (78), respectiv Guilherme (20), Sanchez (68); Albacete - Merida 2-0 (1-0): Riesco (45), Zalazar (60 - din penalty); Atletico Madrid - Celta Vigo 3-2 (2-2): Gomez (15), Simeone (21), Caminero (72), respectiv Gudelj (8, 44); Sporting Gijon - Espanyol 2-3 (1-1): Eloy (12), Salinas (68), respectiv Bogdanovic (1), Javi (82), Alex Fernandez (90 - din penalty); Sevilla - Athletic Bilbao 1-1 (1-0): Petkovic (43), respectiv Valverde (74); Real Sociedad - Real Valladolid 1-0 (0-0): Juarros (80); Tenerife - Real Zaragoza 1-2 (1-1): Juanele (11), respectiv Poyet (10), Caceres (68); Barcelona - Real Betis 1-0 (0-0): Kodro (85).

Clasament

1.Atletico Madrid	28	20	4	4	52-16	64
2.Barcelona	28	16	8	4	50-22	56
3.Compostela	28	16	5	7	40-33	53
4.Valencia	28	16	4	8	52-35	52
5.Espanyol	28	14	9	5	39-23	51
6.Real Madrid	28	12	8	8	52-40	44
7.Real Betis	28	11	11	6	38-31	44
8.Tenerife	28	11	9	8	42-42	42
9.Real Sociedad	28	11	8	9	36-36	42
10.La Coruña	28	11	7	10	45-25	40
11.Athletic Bilbao	28	8	10	10	30-39	34
12.Celta Vigo	28	8	9	11	29-35	33
13.Zaragoza	28	8	9	11	31-40	33
14.Racing Santander	28	7	10	12	29-45	31
15.Sevilla	28	7	9	12	28-40	30
16.Albacete	28	7	9	12	39-52	30
17.Oviedo	28	7	8	13	29-42	29
18.Sporting Gijon	28	8	4	16	35-42	28
19.Rayo Vallecano	28	7	7	14	29-47	28
20.Merida	28	5	12	11	23-38	27
21.Salamanca	28	5	9	14	38-49	24
22.Valladolid	28	5	8	15	33-48	23

Cunoscutele și delicioasele produse

IFANTIS

se află acum în Iași.

Puteți cumpăra specialitățile din carne de la magazinele

HALA CENTRALĂ
NEST
CENTRAL
Rodex

În curînd, în majoritatea magazinelor din Iași.

Cumpărați azi!

A mai rămas o zi

Transparență à la Politehnica

■ *Pavel Hodea s-a retras din Biroul Executiv* ■ *prime în funcție de rezultate* ■ *Mozacu vine la Iași pentru tratative*

Există, oare, un caz Apachiței?

Dacă anul trecut eram silit, ca aproape de fiecare dată cînd se desfășurau ședințe ale Biroului Executiv al CF Politehnica, să plec ca la vînătoare pentru a ști ce măsuri au fost adoptate, cu plăcută surprindere am aflat că va fi organizată o conferință de presă după întrunirea de ieri a conducerii clubului ieșean. Neobișnuit cu așa ceva, mă așteptam să umplu un carnet de însemnări, gîndindu-mă că vor fi numeroase lucruri de comunicat. Cînd am văzut că în sală au rămas aproape toți membrii Biroului Executiv, mă gîndeam că se îngroașă gluma. Înaintea începerii propriu-zise a conferinței de presă, patronul Pavel Hodea a ținut să menționeze la sfîrșitul procesului verbal al ședinței, că renunță la calitatea de membru al Birolului Executiv, datorită problemelor legate de societatea pe care o conduce. El a fost refuzat de ceilalți membri ai Biroului, care au spus că hotărîrea sa trebuie supusă dezbaterii. Pînă la urmă, senzaționalul a rămas la stadiul inițial de... glumă. Aceasta pentru că președintele clubului ieșean, Romeo Olteanu, a anunțat doar două lucruri: re-cooptarea în lot a portarului Ciutacu (situația lui Donose nefiind clarificată încă), și faptul că plata primei de punct cîștigat va fi aceeași, indiferent dacă meciul se joacă acasă sau în deplasare, plățile urmînd a fi efectuate pe datele de 1 și 5 ale lunilor, în proporție de 66 %. Dacă Poli va rămîne în DN, diferența de 34 % va fi dublată și achitată la sfîrșitul campionatului, iar dacă echipa va retrograda, cele 34 de procente vor deveni... zero. În rest, totul în ce privește noul regulament de ordine interioară, este strict confidențial.

Din întrebările adesate, am mai aflat că prorectorul Universității Tehnice "Gh. Asachi", Nicolae Badea, a luat locul profesorului I. Balasanian în Biroul Executiv, iar vîrful petroșenean Mangalagiu, care își oferise serviciile în cursul dimineții de ieri, nu va fi solicitat de Poli. Totodată, militarii vor curăța terenul din Copou și, pînă la finalizarea contractului de sponsorizare cu VINIA, Poli va juca pe tricouri cu sigla "Iași XXI". În ceea ce privește reducerea numărului de echipe care vor retrograda, problemă care va fi dezbătută pe 4 martie, Romeo Olteanu crede în șansele acestei inițiative. Președintele clubului ieșean a ținut să precizeze că jucătorilor Cotan și Apachitei li s-au respectat clauzele prevăzute în contracte. Un telefon primit din București de Gh. Nechita a mai animat puțin atmosfera, deoarece s-a aflat că astăzi va sosi în Iași tînărul jucător Mozacu, împreună cu reprezentantul său, Sică Pușcoci, urmînd a se purta discuții în vederea transferului stelistului la Poli. E posibil să se reactualizeze și "pista Mitu", jucător care se pare că și-a schimbat poziția în ceea ce privește venirea la Iași.

În încheierea conferinței de presă, directorul SC Iași XXI, Romeo Olteanu, a afirmat că dacă vor fi confirmate zvonurile privind "scurgerea de informații" de la SC Iași XXI, persoanei care va fi găsită vinovată i se va desface contractul de muncă. În ciuda faptului că membrii Biroului Executiv s-au ferit să anunțe valoarea primei de punct, pe holuri am aflat că aceasta va fi de 300.000 lei. **(Ovidiu MINEA)**

Italia fotbalistică

Milan ține distanța

Incontestabil, cel mai interesant joc al etapei cu numărul 23 a fost cea de pe "Delle Alpi", acolo unde într-un infern de nedescris, ce ne-a adus aminte de mondialul din '90, Juve, campioana en-titre a întîlnit pe Milan, prima în clasament în acest moment. Partida era interesantă și prin faptul că o eventuală înfrîngere a "diavolului", ar mai fi adus lupta pentru "scudetto" în actualitate, Fiori apropiindu-se astfel la patru puncte. Dar cum o carte de vizită se respectă, că-i blanco-nerro, ori rosso-nerro, pacea a decis încet-încet remiza, convenabilă și de o parte și de alta. Interesant că sub aspectul tehnic, Milanul a arătat mai multe puncte nevralgice. În primul rînd s-a remarcat a nu știu cîta oară valoarea îndoielnică a lui Sebastiano Rossi, înaltul portar milanez gafînd monumental la faza golului juventin. S-a zis de multe ori că, "diavolul" are picioare de lut, dar Capello se încăpățînează să mențină o osatură fixă, ce scîrțîie din ce în ce mai mult. Baresi, de exemplu, a devenit mai brutal ca niciodată și dacă probabil nu-l dă afară antrenorul, o vor face arbitrii, chiar dacă cele peste 500 de partide în Serie A impresionează pe oricine. Totuși!

Cît privește restul jocurilor, s-au înregistrat rezultate ce n-au frizat mai deloc surprizele; poate neașteptă primă victorie a lazialilor de la Padova. Vicenza, deși toată lumea îi prevedea sfîrșitul și-a răzbunat înfrîngerea de pe teren propriu cu o etapă înainte învingînd fără drept de apel la Bari, gazdele văzîndu-se deja în "supa" B-ului. Udinese, după victoria amintită de la Vicenza, a dat la pace pe teren propriu cu Parma, spre mulțumirea tuturor, în timp ce sarzii și-au reluat șirul înfrîngerilor din deplasare (1-3 la Cremona). Revenirea lui Batistuta în formația violeților, cu două goluri, dă aripi florentinilor, care se află la cinci puncte de Milan, greu abordabile totuși. Inter - Atalanta 1-0, Roma - Torino 1-0 sau cu alte cuvinte pragmatismul italian, în timp ce Sampdoria și-a recuperat cele trei goluri pierdute pe la Cagliari, administrîndu-le Piacenzei. În seria cadetă nu impresionează decît drama Bresciei, care curge lin spre apele liniștite ale C-ului. Lucescu a făcut din mînă. Era și timpul! Cu buzunarul plin și fără griji, privirile zboară spre D.N. -ul românesc. **(Silviu HOROBEȚ)**

Clasamentul:

1. Milan	23	14	8	1	37-16	50 p
2. Fiorentina	23	13	6	4	38-20	45 p
3. Parma	23	11	9	3	33-19	42 p
4. Lazio	23	11	6	6	45-26	39 p
5. Juventus	23	11	6	6	36-23	39 p
6. Inter	23	9	8	6	30-18	35 p
7. Roma	23	9	7	7	29-22	34 p
8. Vicenza	23	8	8	7	24-22	32 p
9. Sampdoria	23	8	7	8	33-33	31 p
10.Udinese	23	8	7	8	26-29	31 p
11.Napoli	23	7	8	8	22-29	29 p
12.Cagliari	23	8	3	12	22-36	27 p
13.Atalanta	23	7	5	11	25-36	26 p
14.Piacenza	23	6	6	11	23-41	24 p
15.Padova	23	6	3	14	27-40	21 p
16.Torino	23	4	9	10	21-34	21 p
17.Bari	23	4	6	13	32-49	18 p
18.Cremonese	23	3	8	12	26-36	17 p.

Bundesliga, etapa a XX-a

Lupta pentru titlu se relansează

Și etapa a XX-a a primei divizii germane de fotbal a fost amenințată de vremea neprielnică, ce a făcut ca pînă în acest moment numai trei echipe (Eintracht, Karlsruhe și München 1860) să-și dispute toate meciurile din retur. Sîmbătă vremea a ținut cu fotbalul, așa încît numai o singură partidă (Hamburg - FC Köln) a fost amînată. "Bomba" zilei a explodat la Dortmund, acolo unde Borussia, liderul clasamentului, a capotat surprinzător în fața unei echipe mici, dar cu ambiții mari, Hansa Rostock. Oaspeții au condus la un moment dat cu 2-0, prin golurile marcate de necunoscuții Baumgart și Akpoborie, iar reușita lui Berger n-a făcut decît să crească amărăciunea antrenorului Otmar Hitzfield. Iar necazul său s-a dublat duminică seara, cînd Bayern München a zdrobit în deplasare cu 6-1 pe Uerdingen, "lanterna" Bundesligii. Bayern a egalat astfel punctajul Borussiei și - deși cei din Dortmund mai au un meci de disputat - lupta pentru titlu e relansată. Oricum, a devenit clar că acestă luptă se va da exclusiv între cele două teamuri, Borussia Mönchengladbach renunțînd la iluzii și propunîndu-și păstrarea unui loc de Cupă UEFA. În partida din deplasare, cu Leverkusen, Borussia ar fi putut obține victoria dacă suedezul Dahlin n-ar fi ratat două ocazii mari cît roata carului.

Cel de-al doilea scor alb al etapei s-a înregistrat la Kaiserslautern, echipa gazdă neputînd trece de modesta St. Pauli, care s-a apărat adeseori orbește, dar care a reușit - beneficiind de terenul greu - să nu primească gol în cele 90 de minute. Pentru Kaiserslautern se anunță vremuri grele... Cîștigînd pe teren propriu, Freiburg și Fortuna Düsseldorf mai au de doi bani speranțe. Aproape tot jocul Fortunei stă în picioarele macedoneanului Darko Pancev, care sîmbătă a înscris un gol și creat faza celui de-al doilea, îngenunchind de unul singur pe Schalke.

Karlsruhe, eroina etapei trecute, nu s-a trezit din beția succesului cu 4-1 asupra lui Bayern și a remizat, 1-1, cu Werder Bremen. Werder este și ea o echipă în suferință, dar acest punct scos în deplasare (prin golul lui Hobsch) și programul mai lejer din etapele viitoare îi dau speranțe de scăpare din zona retrogradării. Cine ar fi crezut? **(I.C.T.)**

1. Dortmund	19	12	5	2	46-23	41
2. Bayern	20	13	2	5	44-25	41
3. Borrusia M.	19	9	3	7	28-31	30
4. Hamburg	19	7	8	3	31-24	29
5. Hansa Rostock	19	7	7	4	30-23	28
6. Stuttgart	19	7	7	5	41-36	28
7. TSV München	19	7	6	7	30-29	27
8. Leverkusen	18	6	8	4	22-15	26
9. Schalke	18	6	7	5	21-25	25
10. Eintracht	20	6	6	8	32-37	24
11. Karlsruhe	20	5	8	7	29-32	23
12. St. Pauli	19	5	6	8	27-31	21
13. Freiburg	19	5	5	9	14-24	20
14. Kaiserslautern	19	3	10	6	19-25	19
15. FC Köln	18	3	9	6	18-22	18
16. Werder Bremen	18	3	9	6	18-24	18
17. Düsseldorf	19	3	8	8	18-29	17
18. Uerdingen	19	2	8	9	16-29	14

TV EUROPA NOVA
canal 54
marți, 27 februarie,
ora 20:30

1492
Cucerirea Paradisului
Film - prod. SUA, 1992; regia: Ridley Scott;
cu:Gerard Depardieu, Fernando Rey

Un film despre curaj, despre neobosita pasiune pentru cunoaștere, despre cel care a devenit un simbol al spiritului cutezător:

Cristofor Columb

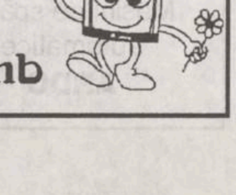

IAȘI - BUCUREȘTI

26, 27, 28, 29 februarie
și 1 martie.
Plecări la orele: 6.00 și 18.00
din fața Gării-Iași

Informații și înscrieri:
IAȘI 032-117596
BACĂU 034-118611
SUCEAVA 030-225482

net
KLM AGENT

PANORAMIC

După esecul de la Benfica

Va ajunge Panduru la Neuchâtel?

Presa portugheză a anunțat ieri faptul că internaționalul român Basarab Panduru, component al echipei Benfica Lisabona, ar putea fi transferat pînă în vară la echipa elvețiană Neuchâtel Xamax, formație care îi oferă un salariu dublu față de cel primit acum la clubul lusitan. În cazul în care transferul se va efectua, Panduru va fi coechipier cu Viorel Moldovan și Costel Pană.

În ciuda eforturilor

Transferul lui Ilie Dumitrescu rămîne blocat

Românul Ilie Dumitrescu și elvețianul Marc Hottiger așteaptă încă o decizie privind primirea permisului de muncă în Anglia, pentru a putea evolua la cluburile la care au fost transferați în acest sezon, West Ham United, respectiv Everton. În cursul zilei de ieri a avut loc la Londra o întrunire între oficiali ai cluburilor din "Premier League" și reprezentanți ai Departamentului Educației și Forței de Muncă (DEE), pentru soluționarea acestor cazuri. După o serie de discuții, cele două părți nu au ajuns la nici o hotărîre. "Vom mai organiza și alte ședințe, în urma cărora ministrul DEE va lua o decizie privind criteriile de acordare a permisului de muncă în cazul transferurilor jucătorilor străini de la un club englez la altul" se spune într-o declarație a DEE. Dumitrescu s-a transferat la West Ham de la Tottenham Hotspur, suma tranzacției fiind de 2,1 milioane de dolari, în timp ce Hottiger a venit la Everton de la Newcastle pentru 1,08 milioane de dolari. Ambii jucători se antrenează cu noile lor formații, dar nu au încă dreptul să joace pentru respectivele cluburi.

Declarînd că acum nu dorește decît să se odihnească

Lucescu va hotărî peste o lună unde își va continua activitatea

Antrenorul echipei italiene din "Serie B", Brescia, românul Mircea Lucescu, și-a prezentat demisia, după înfrîngerea cu 5-0 din partida cu Salernitana. Contactat telefonic de agenția MEDIAFAX, tehnicianul român a declarat: "Este a treia oară pe anul acest cînd îmi dau demisia. De data aceasta mi-a fost primită. Acum nu-mi doresc decît să mă odihnesc. Peste vreo lună de zile voi decide dacă și unde îmi voi continua activitatea". Referitor la ultimul jucător român rămas în echipa "rîndunelelor", Ioan Ovidiu Sabău, Mircea Lucescu a spus: "În meciul cu Salernitana am jucat fără 5 titulari, între care și Sabău. El trece prin momente grele. Joacă o partidă, apoi se accidentează... Dacă trece de această fază, va participa la Campionatul European și ar putea juca pînă la 37 de ani. Această etapă se explică prin faptul că Sabău a început devreme activitatea fotbalistică, iar campionatul italian este unul foarte dur". Presa italiană a anunțat că de serviciile tehnicianului român sînt interesate foarmațiile portugheze Sporting Lisabona și FC Porto, precum și echipa lui Mircea Rednic și Gheorghe Butoiu, Standard Liege (Belgia).

Sărbătoritul săptămînii

Dănuț Lupu la 29 de ani

Dănuț Lupu s-a născut pe 27 februarie la Galați. După ce a practicat hocheiul în perioada junioratului, s-a dedicat fotbalului, debutînd la Dunărea Galați, în divizia B. În 1986 s-a transferat la Dinamo, unde a jucat pînă în 1990, disputînd 90 de meciuri și înscriind 17 goluri. Pe 11 octombrie 1989, debutează în echipa națională, la meciul Danemarca - România (3-0), din preliminariile Campionatului Mondial. La Italia Novanta a jucat în meciurile cu Argentina și Irlanda. În 1990 joacă cu Dinamo în semifinalele Cupei Cupelor. În continuare, evoluează la Panathinaikos Atena, Corinthos, Brescia și Rapid, revenind în 1995 la Dinamo. Pînă în prezent a jucat de 11 ori în echipa reprezentativă.

Sport la TV

7.45 - DSF: Baschet NBA. Rezumatul întîlnirii Chicago Bulls - Orlando Magic; **9.45** - Pro TV: Sport la minut - știri sportive; **12.25** - Pro TV: Patinaj artistic, gala de la Sankt Petersburg; **13.00** - Eurosport: Fotbal. Eurogoluri; **14.00** - TVR 1: F.C. Argeș - Dinamo București în Divizia Națională. Transmisiune directă de la Pitești; **16.00** - Eurosport: Campionatele mondiale de bob de la Calgary; **18.15** - Pro TV: Fotbal, rezumat Bundesliga; **18.45** - Pro TV: Sport la minut; **19.15** - DSF: Baschet NBA. Miami Heat - Philadelphia 76; **20.00** - Eurosport: Campionatul Indy Car. Previzionarea sezonului 1996; **22.00** - Eurosport: Box profesionist, în direct; **0.05** - Pro TV: Sport la minut; **0.30** - Pro TV: Fotbal. Borussia Dortmund - F.C. Hansa Rostock.

NORD-EST TOURS
VIZE

FRANȚA, BELGIA, AUSTRIA, ISRAEL
(pe bază de invitație individuală)

Transport internațional
(aerian și rutier)

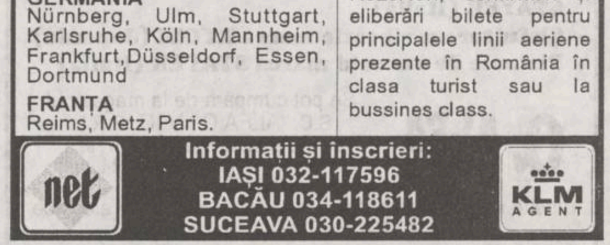

Destinații principale:
GERMANIA
Nürnberg, Ulm, Stuttgart, Karlsruhe, Köln, Mannheim, Frankfurt,Düsseldorf, Essen, Dortmund
FRANȚA
Reims, Metz, Paris.

Rezervări, confirmări și eliberări bilete pentru principalele linii aeriene prezente în România în clasa turist sau la bussines class.

Informații și înscrieri:
IAȘI 032-117596
BACĂU 034-118611
SUCEAVA 030-225482

net
KLM AGENT

NIMIC DESPRE FOTBAL

Karate

Succese pentru clubul ENPI

La faza interzonală a Campionatului Național de karate tradițional, desfășurată sîmbătă și duminică la Hunedoara, Irina Costea a obținut trei locuri II: la kumite și fuguko individual, precum și la enbu mixt, alături de Marius Iurescu. În proba feminină individuală de kata, Irina s-a clasat pe locul IV. Sportivii amintiți fac parte din clubul ieșean ENPI, condus de Constantin Adăscăliței.

Judo - C.N. de cadeti

Două titluri pentru ieșeni

La sfîrșitul săptămînii trecute, în Sala Sporturilor din Pitești s-au disputat întrecerile Campionatelor Naționale de cadeți la judo, la care au participat 280 de sportivi. Cele mai multe succese le-au obținut sportivii de la Centrul Olimpic de cadeți din Pitești (LPS Viitorul Pitești), aceștia cucerind 4 medalii de aur. Nici ieșenii nu s-au făcut de rîs, Simona Ștefaniu (CSȘ Unirea Iași) și Neculai Strugariu (CSȘ Iași) obținînd titlurile naționale la categoriile 61 kg, respectiv 65 kg. Iată și celelalte rezultate ale sportivilor Școlii Sportive "Unirea": fete - antrenori Angelica Budacă și Viorel Hudac: Gabriela Rotaru (cat. 44 kg - locul II), Daniela Bambu (cat. 52 kg - locul II), Mihaela Bahrin (cat. 56 kg - locul II), Ramona Leuștean (cat. 44 kg - locul III). De aseemnea au mai obținut locuri V, Daniela Pîslaru (52 kg) și Petronela Manoilă (40 kg), ultima cu trei ani mai tînără față de categoria de vîrstă a cadetelor. Băieți - antrenori Valeriu Aruștei, Mihai Pascal, Aurel Prisecariu: locuri III - Petronel Ciută (55 kg), Ilie Manoica (60 kg), Costel Isac și Vasile Ivaniciuc (ambii la cat. 71 kg), Costel Manea (78 kg). Paul Bilan (+78 kg), vicecampion anul trecut, nu a participat la competiție fiind accidentat. Brigada de arbitri a avut reprezentanți și din Moldova, pe ing. Constantin Largu și ing. Constantin Tistu, apreciați cu calificativul foarte bine de comisia de arbitraj. Directorul CSȘ Unirea aduce mulțumiri colectivului de cadre de la școala Mihail Codreanu (28), directoarei Elena Chirilă, pentru bunele condiții de pregătire acordate micilor sportivi, aflați aici în clase speciale de judo. **(S. HOROBEȚ)**

Propunere pentru un meci test de rugby

Francezii vor să joace cu România

Pe adresa Federației Române de Rugby (FRR) a sosit o invitație din partea federației franceze de specialitate (FFR), semnată de secretarul general al acestui organism, Jean-Louis Barthes, prin care se propune un meci-test între reprezentativele celor două țări. Partida urmează să se desfășoare duminică 21 aprilie, la Aurillac (Franța).

Crosul Mărțișorului - ediția a IV-a

Jogging Club Pensionari Veterani de Război Iași-Moldova a organizat în acest week-end pe aleile din Parcul Copou cea de-a IV-a ediție a Crosului Mărțișorului, la care au participat concurenți de la 8 ani (Constantin Simionescu - elev al Școlii "Garabet Ibrăileanu) la 88 de ani (binecunoscutul veteran George Pînzaru). Au participat și cîtiva ostași din Brigada de Grăniceri condusă de general de brigadă Mihai Calenciuc. S-a mai organizat și un concurs de schi fond, ceea ce nu s-a mai întîmplat în Iași de 15ani. Organizatorul acestor manifestări, Constantin Adumitresei, ține să mulțumească în mod deosebit sponsorilor: SC LEDIF SRL și Casa "Wanda".

Volei feminin, Divizia A

Nu-i nevoie să dăm vina pe arbitri

Indubitabil, cea mai mare surpriză a etapei a XV-a a Diviziei A de volei feminin s-a petrecut la Brăila, unde Braiconf a întrecut cu un 3-0 sec pe Universitatea Cluj, ocupanta locului II în clasament. Am văzut-o pe Universitatea jucînd săptămîna trecută la Iași și ne-a lăsat o impresie excelentă. Echipa sîrbului Valerian Luka s-a arătat într-o formă deosebită, demonstrînd tuturor că ambițiile sale la titlu nu sînt deșarte. Iar sîmbătă, la Brăila, a fost călcată în picioare de Braiconf, o echipă care și-a pierdut toată strălucirea anilor trecuți. Să credem într-un senzațional reviriment al echipei de pe malul Dunării (care - cu cîteva etape în urmă - era creditată cu mari șanse la retrogradare) sau să acordăm credit celor ce spun că Universitatea și-a acordat un binemeritat "relache" înaintea finalului fierbinte de campionat? Doar etapele ce vor urma ne vor da un răspuns clar...

În ceea ce privește meciul de la București, dintre Valrom și Penicilina, trebuie spus încă o dată, spre a evita orice alte supoziții, că a fost cîștigat pe merit de echipa gazdă. Antrenorul Costinel Stan cunoștea bine atuurile echipei noastre și le-a anihilat cum nu se poate mai bine. Elevele sale au realizat un blocaj "ucigător", care a scos-o complet din mînă pe trăgătoarea nr. 1 a ieșencelor, Mihaela Formagiu. Cum nici Sorina Marian n-a fost sîmbătă în apele sale, greul a căzut pe umerii Cezarei Ruxăndoiu. Dar cu o floare nu se face primăvară (mai ales) cînd ai în fată jucătoare de valoarea unei Alida Cioroianu ori Tatiana Grabovețkaia... Antrenorul Nicu Roibescu s-a văzut nevoit să le cheme pe banca de rezerve pe Amalia Popa și pe Formagiu, introducîndu-le pe tinerele Laura Dulcianu și Adriana Giurgea. Acestea n-au jucat rău, ba chiar au dat dovadă de multă ambiție și dăruire, dar lipsa de experiență le-a făcut să greșească unele mingi ușoare. Probabil acesta e unul din puținele lucruri bune petrecute la meciul cu Valrom: două jucătoare tinere, talentate și de mare viitor, au avut posibilitatea să stea în teren mai bine de jumătate de meci și să joace împotriva unei echipe de la care au avut ce învăța. Aceste minute jucate în "echipa mare" se adună de la meci la meci, iar cîștigurile vor putea fi calculate abia peste cîtiva ani.

Cezara Ruxăndoiu a fost din nou cea mai bună jucătoare a Penicilinei

Două cuvinte și despre arbitraj: brașoveanul M. Vlădescu și gălățeanul M. Zahareicu au "luat" cîteva puncte clare echipei noastre, mai ales în setul al doilea, atunci cînd situația scorului a fost permanent echilibrată și un eventual succes al Penicilinei ar fi relansat meciul. A fost, să-i spunem așa, un fel de intimidare psihologică, mai mult un avertisment dat ieșencelor... să nu uite unde joacă. Însă cuvintele antrenorului Roibescu la sfîrșitul partidei nu au nevoie de nici un comentariu: "E adevărat că arbirtrii ne-au dezavantajat, dar meciul l-a pierdut echipa pe mîna ei." **(Ion C. TEODOR)**

Meridianele tenisului

Ion Țiriac dezminte informația apărută în "Der Spiegel"

Deocamdată, nu există nici un contract semnat între cele două părți

Omul de afaceri român Ion Țiriac, fostul manager al lui Boris Becker, a fost prezentat de către săptămînalul german "Der Spiegel" drept viitorul agent financiar al jucătoarei ***Steffi Graf*** **(foto)**. Conform publicației citate, semnarea contractului însă nu s-a produs, dar Steffi a declarat: "Sîntem pe aceeași lungime de undă". Cel pe care "Der Speigel" îl numește "nașul tenisului" ar putea fi benefic pentru Steffi, pentru care ar reprezenta un mijloc de a-și reduce dependența materială față de tatăul său, Peter. Acesta este anchetat pentru fraudă. Omul de afaceri român a declarat: "Nu sînt decît speculații, nu avem nimic semnat". Cel a cărui stea a urcat împreună cu cea a lui Becker a adăugat: "Aș putea fi interesat de acest lucru. Ea a făcut mai mult pentru sport decît toți ceilalți pe care îi cunosc".

Sampras își apără locul 1

Turneul masculin "Kroger St.Jude" de la Memphis, dotat cu 683.000 $ premii, a fost cîștigat de americanul Pete Sampras, care a dispus în finală de compatriotul său Todd Martin, cu 6-4, 7-6. Pentru victoria obținută americanul a încasat un cec în valoare de 117.000 $.

29.000 de dolari pentru Brenda

Olandeza Brenda Schultz-McCarthy a cîștigat turneul feminin "IGA Cassic" de la Oklahoma City, învingînd-o pe Amanda Coetzer (Africa de Sud) cu 6-3, 6-2. și încasînd cecul în valoare de 29.000 $.

Clasamentul ATP

La Paris s-a dat publicității clasamentul ATP pe săptămîna în curs: 1. Pete Sampras (SUA) 4805 p; 2. Thomas Muster (Austria) 4474 p; 3. Andre Agassi (SUA) 4432 p; 4. Boris Becker (Germania) 3881 p; 5. Michael Chang (SUA) 3470 p; 6. Goran Ivanisevic (Croația) 2567 p; 7. Jim Courier (SUA) 2369 p; 8. Evgheni Kafelnikov (Rusia) 2368 p; 9. Thomas Enqvist (Suedia) 2233 p; 10.Wayne Ferreira (Africa de Sud) 1965 p.

În loc de concluzii

Schiul alpin - cap de afiș sportiv timp de două săptămîni

Chiar dacă presa românească nu a prea dat importanță Campionatelor Mondiale recent încheiate, în ansamblul sporturilor competiția desfășurată în Sierra Nevada în perioada 12-25 februarie a constituit totuși cel mai important eveniment. Desfășurate odată la doi ani, campionatele mondiale de schi alpin cuprind cinci probe specifice: coborîre, slalom super-uriaș (numit și super-G), slalom uriaș, slalom special (sau clasic) și combinata. Aceste probe se numesc alpine și se diferențiază de cele numite nordice, care cuprind probe de fond, biatlon și sărituri. Dealtfel, pentru diferențiere, combinata poate fi de două feluri: alpină, formată dintr-o coborîre și o dublă manșă de slalom special și nordică, formată din schi fond și sărituri. După cum se observă, ambele modalități competiționale imită pe undeva probele complexe din atletism.

Precedenta ediție a mondialelor alpine a avut loc la Morioka (Japonia), în 1993, sărirea din cadența celor doi ani fiind cauzată de faptul că în Sierra Nevada, anul trecut, pe vremea aceasta, nu exista zăpadă. În consecință, revenindu-se la normal, anul viitor se vor desfășura din nou campionate mondiale. Bine pregătită din punct de vedere logistic, stațiunea din sudul Spaniei s-a dovedit pînă la urmă a fi foarte potrivită competițional, majoritatea sportivilor apreciind calitatea pîrtiilor. atît din punct de vedere al întrețineri cît și din cel referitor la dificultățile de parcurs, obligatorii la acest nivel.

Surpriza acestor campionate aveau să o aducă chiar în ultima zi, Pernilla Wiberg și Alberto Tomba, doi schiori ce au reușit să cîștige cîte două medalii de aur, deși porneau favoriți doar în cîte o probă. Iar dacă țările lor (Suedia și Italia) aveau tradiție în acest sport, alături de Norvegia, Elveția, Germania, Austria și chiar Franța, medalia de aur a lui Picabo Street de la coborîrea fost prima realizare americană în schiul alpin, în timp ce și Slovenia a impresionat cu o echipă foarte bine pregătită, dar care nu a reușit din păcate decît o medalie de bronz. Privitor la prezența României la aceste campionate mondiale, s-a dorit ceva mai mult decît simbolic, dar lipsa de experiență și faptul că antrenamentele nu au loc pe o pîrtie cît de cît comparabilă cu cele existente prin alte părți a făcut să ne încadrăm undeva pe ultimele poziții în clasamentul pe națiuni, cu un loc 30 la slaom uriaș și cu utlimele două de la slalom special (32 și 33). **(Silviu HOROBEȚ)**

Iată clasamentul pe medalii, care cuprinde doar 10 țări, deci cu o medie de trei medalii pe națiune: 1. Italia (4-1- 0); 2. Suedia (2 - 1 - 0); 3. Austria (2 - 1 - 1); 4. Norvegia (1- 1 - 2); 5. SUA (1- 0- 2); 6. Luxemburg (1- 0- 0); 7. Elveția (0 - 3 - 2); 8-9. Franța și Germania (0 - 1 - 1); 10. Slovenia (0 - 0 - 1).

Sportivii CSȘ Unirea în competiții

Cătălin Ganea și Marius Dîrlea vor participa la Balcaniadă

Duminică, într-o etapă contînd pentru campionatul național de baschet - juniori I, CSȘ Unirea a învins clar pe CSȘ Bacău cu scorul de 53 la 36. Menționăm că formația ieșeană este practic compusă din sportivi de la categoria de vîrstă a juniorilor II, cu reale șanse în obținerea unor rezultate bune la turneul final și în campionatul anului viitor.

La Constanța, la sfîrșitul săptămînii trecute, a avut loc prima etapă a ligii campionatului național de juniori la lupte, sportivii antrenorului emerit Valeriu Țuchel obținînd rezultate notabile. Astfel, Narcis Gazii a reusit un loc I, în timp ce Vasile Corduneanu și Eugen Gazii, au ocupat poziția a doua a podiumului.

În finala campionatului național de cadeți la scrimă, ce s-a desfășurat la Slobozia, echipa condusă de Iulian Bițucă a terminat prima, reușind și un loc III în concursul individual, prin Cătălin Ganea. Acesta, alături de Marius Dîrlea, vor participa în perioada 6-11 martie la campionatele balcanice, ce se vor desfășura în Iugoslavia. **(S.H.)**

Agenda atletică

Mutola își trece în cont un nou record

Trei romînce pe podium la Stockholm

Sportiva mozambicană Maria Mutola a stabilit un nou record mondial indoor în proba feminină de 1.000 m, cu timpul de 2:31,23, la concursul internațional de atletism în sală, desfășurat duminică la Stockholm. Vechiul record de 2:32,08 îi aparținea tot atletei mozambicane și fusese realizat la Birmingham (Anglia) la 18 februarie. În proba de 400 m, reprezentanta României, Ionela Tîrlea, a ocupat locul al doilea, cu timpul de 52, 55s, fiind devansată de Tatiana Șebukina (Rusia), cronometrată în 51.93. Celelalte două atlete din România, Stela Olteanu și Denisa Costescu, au ocupat locurile 2 și 3 în proba de 5.000 de m. Medalia de aur i-a revenit reprezentantei Suediei, Sara Wedlund, în 15:06,49. Alte rezultate:

Masculin: 200 m - Jeff Williams (SUA) 20.60 s; 1.500 m - Hicham El Guerrouj (Maroc) 3:34,97; 1.000 m - Wilson Kipketer (Danemarca) 2:17,08; 60 m garduri - Courtney Hawkins (SUA) 7.54 s; 60 m - Donovan Powell (Jamaica) 6.56 s; săritura în înălțime - Steinar Hoen (Norvegia) 2.32 m.

Feminin: triplu-salt - Iva Prandjeva (Bulgaria) 14.65 m; 60 m garduri - Patricia Girard (Franța) 7.92 s; 60 m - Merlene Ottey (Jamaica) 7.14 m.

Szabo continuă cursa

Atleta română Gabriela Szabo a ocupat locul al treilea în concursul de cros pe distanța de 4,8 km, de la Bruxelles, din cadrul IAAF World Cross Challenge. Ea a fost cronometrată în 17 minute. În clasamentul general al probei, Szabo se află pe locul 3, cu 85 de puncte, urmată de alte două romînce: Elena Fidatof, cu 82 de puncte și Iulia Negură, cu 72 de puncte. Proba feminină de 4,8 km i-a revenit alergătoarei sud-africane Colleen De Reuck, cu timpul de 16 minute și 16 secunde. La masculin, Tendai Chimusasa (Zimbabwe) s-a impus pe distanța de 10,2 km în 31 de minute și 57 de secunde.

Argint la ekidenul de la Yokohama

În concursul de alergare de la Yokohama (Japonia), echipa de ekiden a României a ocupat locul al doilea, la 2.20 minute de reprezentativa țării gazdă. Echipa noastră a fost alcătuită din Iulia Negură, Iulia Ionescu, Lelia Deselnicu, Mariana Chirilă, Elena Fidatov și Viorica Ghican. Pe poziția a treia în clasamentul general s-a situat puternica reprezentativă a Chinei.

Zece titluri balcanice la Pireu

La sfîrșitul săptămînii trecute, orașul Pireu a găzduit o nouă ediție a Jocurile Balcanice de atletism. Așa cum era de așteptat, competiția a fost dominată de reprezentanții țării noastre, care și-au adjudecat victoria în nu mai puțin de zece probe: Bogdan Țăruș (7.91 m) la lungime, Cristian Orza (3:51,61) la 1500 m, Ovidiu Olteanu (7:49,60 - nou record național) la 3000m, Liliana Năstase (8.14 sec) la 60 m garduri, Monica Iagăr (1.96 m) la înălțime. Luminița Gogîrlea (9:00,04) la 3000 m, Carmen Stanciu (2:05,18) la 800 m, Monica Toth (14.11 m) la triplusalt, Cătălina Gheorghiu (4:10,24) la 1500 m și Livia Meheș (17.64 m) la greutate. Palmaresul a fost completat cu alte patru medalii de argint și două de bronz, România ocupînd locul întîi în clasmentul pe națiuni.

Ciclism

Chiappucci nu se regăsește

Turul Reggio Calabria

A 56-a ediție a Turului provinciei Reggio Calabria a fost cîștigată de pisanul Michele Bartoli (MG Technogym). La finalul unei curse plate, puțin spectaculoasă, lipsită de emoții și marcată de multe abandonuri (primul și cel mai important a fost cel al căpitanului de la Carrera, Claudio Chiappucci), Bartoli i-a devansat pe florentinul Alessandro Baronti și pe elvețianul Beat Zberg. Comentatorii italieni au apreciat cursa ca fiind una din clasa "turistică". Singurul care a încercat animarea acestui tur printr-o evadare a fost Michele Copolillo, impulsionat de suporterii aflați pe șoselele regiunii sale natale, dar el a fost ajuns de pluton cu zece kilometri înainte de finiș, linia de sosire fiind trecută în grup compact.

Cursele lunii martie

Pentru caravana cicliștilor, luna martie are o importanță deosebită, datorită faptului că echipele s-au conturat, încălzirea a fost făcută și, alături de alte curse, are loc și prima "clasică" contînd pentru Cupa Mondială, Milan - San Remo. Iată principalele competiții ale acestei luni: 3. 03 - Turul Etnei; 6 - 10. 03 - Turul Murciei (Spania); 10 - 17. 03 - Paris - Nisa; 11. 03 - Turul Campaniei (Italia); 13 - 20. 03 - "Tirreno - Adriatico"; 23. 03 - Milan - San Remo; 25 - 29. 03 - "Săptămna Catalană"; 25 - 31. 03 - Turul Normandiei; 28 - 30. 03 - Turul Calabriei; 29. 03 - Prima manșă a Cupei Mondiale pentru probe de pistă, la Adelaide (Australia); 30 - 31. 03 - Criterium Internațional.

Un belgian în Spania

Belgianul Van Petegerm a cîștigat la Benidorm (Spania) Trofeul "Luis - Puig". Elvețianul Tony Rominger (Mapei GB) s-a retras în timpul cursei, iar Miguel Indurain (Banesto) a renunțat să se mai prezinte la start, fiind în convalescență după gripa care l-a împiedicat să alerge în ultima etapă din "Ruta del Sol"**(G. ANGHEL)**

- **Clupe electrice 1/2"-1 1/4" - ROTHEMBERGER (Germania)**
- **Compresoare FIAC (Italia)**
- **Dreptare aluminiu (Italia)**
- **Polizoare unghiulare 0115, 0125, 0180, 0230 marca RYOBI (Japonia), STAYER (Italia), ELEM (Belgia)**
- **Mașini electrice de găurit în metal și beton marca RYOBI (Japonia), STAYER (Italia), ELEM (Belgia)**
- **Fierăstraie alternative marca STAYER (Italia)**
- **Fiarăstraie rapide cu disc abraziv pentru metal marca STAYER (Italia)**
- **Fierăstraie circulare pentru lemn marca STAYER (Italia)**
- **Șlefuitor cu vibrație marca RYOBI (Japonia)**
- **Pistoale de aer cald marca STAYER (Italia)**

ALFA CIVIC

Se pot cumpăra de la magazinul
S.C. ALFA CIVIC S.R.L.
din str. Bradului nr. 3, bloc 907, tr. 5
(lîngă S.C. MOLDAVIA S.R.L.)
Tel./fax 032/222308

unelte ■ scule ■ dispozitive ■ accesorii ■ aparate electrice ■ instalații ■ adezivi ■ coloranți ■ abrazivi

Ofertă specială
STOC LIMITAT

1. PC KT 486 DX2/66
4M RAM, VGA 512K,
HDD 360M, Fdd 3.5"
Monitor color 14"
Tastatura, Mouse + Pad
+
2. Imprimantă
Fullmark SSS
A3, 24 ace, 240 cps
Made in Japan
+
3. Program balanță contabilă
(documentație în limba română)

PREȚ TOTAL: 3.599.999 LEI

EuroBIT srl Iași
STR. A. PANU 36, BL. 1 B
TEL. 032-211494, 214010

Complexul Comercial Ștefan cel Mare
(etajul I)
NEST ELECTRONICS
ASIROM
Casa Modei
B-dul Ștefan cel Mare

Special pentru clienții noștri
filtru de apă **BRITA**
corpuri de iluminat ***ITALIA***
caseta video a ***Grupului DIVERTIS***
Ceasuri de mînă ***Le Duc***

NOU!

Mașini de spălat
automatice
ARDO

NEST ELECTRONICS
"Dacă aveți o priză, folosiți-o cu folos."
Produse electronice și electrocasnice
6600 Iași, Cloșca 10
(pasajul comercial din Ștefan cel Mare)
tel. 213284

S. C. Comtex S. A.
Iași, str. Grigore Ureche nr. 3, bl. Gh. Șonțu

organizează licitație

în vederea selecționării unei firme pentru evaluarea activului situat în Iași, B-dul Ștefan cel Mare și Sfînt, bloc B1 (parter + mezanin).

Caietul de sarcini se găsește la directorul economic al societății și se eliberează contra cost. Ofertele tehnice și financiare pentru evaluarea activului se primesc la sediul societății pînă vineri, **8 martie 1996** (inclusiv).

Taxa de participare este de 150.000 lei iar garanția de participare de 300.000 lei.

Deschiderea plicurilor va avea loc în prezența ofertanților **joi, 14 martie 1996, ora 9.00.**

Relații suplimentare la telefon **214074**.

MONITORUL EXTERN

Tirana

Explozie în centrul capitalei albaneze

O explozie puternică, care a avut loc la un supermarket din centrul capitalei albaneze, Tirana, a produs rănirea cîtorva persoane și spargerea ferestrelor la clădirile din vecinătate, relatează REUTER."Am auzit trei explozii una după alta. Am văzut o vînzătoare ieșind din magazin, cu hainele în flăcări și oamenii înghesuindu-se să iasă", a relatat un martor. Poliția nu a putut furniza informații privind cauzele exploziei.

Spre o zonă pan-americană de comert liber?

Șeful diplomației americane se află într-un turneu în America Latină

Secretarul american de Stat, Warren Christopher, a sosit, duminică, în Salvador, prima escală a unui turneu în țările Americii Latine, relatează REUTER. Următoarele escale sînt programate în Chile, Argentina, Brazilia și Trinidad Tobago. Misiunea lui Christopher este încercarea de a pune în aplicare obiectivele întîlnirii la nivel înalt din decembrie 1994, de la Miami, unde 34 de țări s-au angajat să coopereze și să se îndrepte spre o zonă pan-americană de comert liber, pînă în 2005. Primul pas în vederea realizării acestei zone - NAFTA, care cuprinde Statele Unite, Canada și Mexicul - a fost deja pus sub semnul întrebării din cauza nerespectării angajamentelor financiare luate de către Mexic. NAFTA a generat controverse politice la Washington, unde majoritatea republicană a Congresului nu i-a permis președintelui Bill Clinton să demareze negocierile cu privire la aderarea unui nou membru - Chile.

Dreapta rămîne majoritară

Partidul de guvernămînt francez pierde un loc în alegerile parțiale parlamentare

Partidul francez de guvernămînt a reușit să-și păstreze un loc în Adunarea Națională, dar a pierdut un altul, în defavoarea Partidului Socialist, în alegerile parțiale de duminică, ce au avut loc în circumscripțiile Yvelines și Seine-Saint-Denis informează REUTER.

Un candidat socialist, Michel Pajon, și-a înfrînt adversarul de centru-dreapta, ocupînd locul de deputat al circumscripției Seine-Saint-Denis, aflată, de asemenea, în suburbiile capitalei franceze.

Opoziția de stînga a cîștigat, în urma alegerilor parțiale, începînd din decembrie, un total de șase locuri în Adunarea Națională franceză. Acest cîștig este, totuși, departe de a amenința poziția partidului de guvernămînt, care deține o majoritate covîrșitoare în camera inferioară a Parlamentului.

Moscova

Un incendiu la o fabrică de anvelope rănește șapte persoane

Un incendiu izbucnit la o fabrică de anvelope din Moscova a provocat, duminică, rănirea a șapte persoane, informează REUTER. Doi pompieri și cinci muncitori au fost transportați la spital, suferind intoxicații cu monoxid de carbon, a declarat Igor Nadejdin, purtător de cuvînt al departamentului sănătății. El a precizat că 157 de persoane, femei și copii, au fost evacuate dintr-o maternitate aflată în apropiere, ca măsură preventivă. Pompierii au fost trimiși de la mai multe posturi din Moscova pentru a lupta cu flăcările care cuprinseseră clădirea de cinci etaje a fabricii. Incendiul a început în după-amiaza zilei de duminică și a fost pus sub control în noaptea aceleiași zile. Cele mai mari probleme au fost create de faptul că în apropierea depozitelor de anvelope se afla un alt depozit, conținînd 10 tone de sulfuri.

Prin cele două atentate de duminică

Gruparea Hamas încearcă să oprească procesul de pace din Orientul Mijlociu

Duminică, două atentate au zguduit Israelul. Primul a avut loc la Ierusalim, într-un autobuz, provocînd moartea a 24 de persoane, iar al doilea, după o oră, într-o stație de autobuz din orașul Ashkelon a ucis doi oameni. Cele două bombe au fost plasate de atentatori - sinucigași deghizați în israelieni. De la semnarea înțelegerii din 1993, dintre Israel și OEP, peste 150 de persoane au fost victimele atentatelor

Atentatele de duminică de la Ierusalim și Ashkelon au demonstrat cît de greu este drumul spre pace în Orientul Mijlociu. Cu toate că Israelul și Organizația pentru Eliberarea Palestinei (OEP) au ajuns la o serie de acorduri privind viitorul stat palestinian, gruparea islamistă Hamas nu recunoaște aceste înțelegeri, cum nu a recunoscut nici rezultatul recentelor alegeri palestiniene. În ultimele luni, mișcarea Hamas a primit două lovituri puternice din partea serviciilor secrete israeliene: asasinarea lui Fathi Shakaki (fostul lider al Jihadului Islamic) și a lui Yehiya Ayyash (supranumit "Inginerul" pentrru că era considerat creierul acțiunilor teroriste). Reprezentanții Hamas-ului declaraseră de mai multe ori că cele două asasinate vor fi răzbunate. De fapt, organizația încearcă torpilarea înțelegerilor dintre liderul Autorității Palestiniene, Yasser Arafat, și premierul israelian, Shimon Peres. Conducerea Hamas știe că extrema dreaptă israeliană nu este mulțumită de cedarea unor teritorii palestinienilor, iar aceste atentate ar putea stimula aversiunea evreilor față de premierul lor. Uciderea fostului prim-ministru Yitzhak Rabin de către un fanatic evreu a șocat, pentru că nimeni nu se aștepta la un atac din interiorul Israelului, însă asasinul, Yigal Amir, avea girul mai multor lideri religioși evrei.

Loviturile date de sinucigași Hamas-ului și-au atins, momentan, scopul: convorbirile dintre israelieni și palestinieni au fost, temporar, întrerupte, decizia apartinînd lui Shimon Peres. Nu se putea altfel, deoarece o parte din israelieni s-a întors împotriva premierului. Atunci cînd Peres a sosit la locul atentatului de la Ierusalim, mulțimea i-a strigat: "Du-te acasă", pentru ca apoi să scandeze: "Cu sînge și foc vom scăpa de Peres". Totuși, în fața acestor atacuri lașe, premierul rămîne ferm: discuțiile cu Yasser Arafat vor continua. Aceasta este și dorința președintelui american Bill Clinton, exprimată imediat după atentat: "În acest moment tragic, Statele Unite sî nt alături de Israel și de toți cei care doresc pacea, pentru ca, împreună, să continuăm munca noastră, în vederea realizării unor înțelegeri multilaterale durabile, pentru toți locuitorii Orientului Mijlociu".

Rămîne de văzut cum vor înțelege evreii politica lui Peres, aceste atentate subminînd popularitatea sa în preajma alegerilor parlamentare (care vor avea loc în luna mai), o ascensiune a dreptei fiind foarte probabilă.

(Florin NICULA)

În fotografie - militanți palestinieni jurînd răzbunarea morții "Inginerului"

Principalele incidente din teritoriile ocupate de Israel în ultimii doi ani

- 25 februarie 1994 - un colon evreu a ucis cu rafale de mitralieră 29 de palestinieni, într-o moschee din Hebron;
- 6 aprilie 1994 - 8 israelieni au fost uciși într-un atentat organizat de Hamas;
- 13 aprilie 1994 - atentat sinucigaș al Hamas-ului într-un autobuz: 5 victime;
- 19 octombrie 1994 - 22 de israelieni uciși într-o nouă acțiune sinucigașă;
- 22 ianuarie 1995 - doi membri ai Jihadului Islamic plasează o bombă într-o stație de autobuz: 21 de morți;
- 24 iulie, 21 august 1995 - atacuri sinucigașe ale Hamas: 11 morți;
- 5 ianuarie 1996 - Yehiya Ayyash ("Inginerul") moare într-o explozie provocată de o bombă plasată în telefonul celular. Hamas acuză Israelul pentru acest atentat.

Cuba va plăti pentru doborîrea celor două avioane civile americane

■ *SUA sînt hotărîte să instituie sancțiuni drastice împotriva regimului de la Havana*

Trei nave ale pazei de coastă americane intenționează să continue, cel puțin pînă luni la prînz, pe cei patru piloți civili și pasageri doborîți de un avion de luptă MIG cubanez, relatează REUTER.

Piloți aparținînd grupării "Frații salvării", o organizație de voluntari din Miami, care executau zboruri deasupra Strîmtorii Florida în căutarea refugiaților cubanezi care încercau să ajungă în Statele Unite, au afirmat că, practic, nu există nici o speranță de a-i găsi pe supraviețuitori. Guvernul cubanez pretinde că aviația a doborît cele două avioane Cessna numai după ce acestea pătrunseseră în spațiul aerian cubanez. Pilotul unui al treilea avion, care a reușit să ajungă în siguranță în Florida, a insistat asupra faptului că avioanele zburau deasupra apelor internaționale.

"Nu ne vom rezuma numai la acțiunile multilaterale, ci vom lua în considerare acțiuni pe care Statele Unite le pot duce la îndeplinire singure", a declarat Christopher. Printre opțiunile SUA se numără încetarea expedierilor poștale între Cuba și Statele Unite, întreruperea convorbirilor telefonice dintre cele două țări, precum și a curselor aeriene charter, dar și sporirea măsurilor deja existente de embargou.

Consiliul de Securitate al Națiunilor Unite discută incidentul americano-cubanez

Consiliul de Securitate al ONU a luat în discuție, luni, cererea Statelor Unite de condamnare a Cubei, în urma doborîrii a două avioane civile americane, relatează REUTER. "Părerea noastră este că avioanele se aflau în spațiul aerian internațional și cubanezii știau acest lucru", a declarat ambasadorul american la Națiunile Unite, doamna Madeleine Albright. Sesizarea Consiliului de Securitate a constituit numai un prim pas în demersurile americane, Albright precizînd că președintele american ia în considerare și alte "tipuri de opțiuni".

Proiectul de declarație elaborat de SUA cere Consiliului să condamne doborîrea avioanelor, afirmînd că "nu există nici o justificare pentru folosirea ilegală, de către guvernul cubanez, a forței împotriva avioanelor civile în acest incident tragic". Statele Unite doresc și efectuarea unei anchete a organizației internaționale a aviației civile în acest incident.

Înaintea întîlnirii de luni, membrii Consiliului de Securitate i-au cerut președintelui în exercițiu, doamna Madeleine Albright, să discute cu ambasadorul Cubei la Națiunile Unite și să-i ceară un punct de vedere oficial asupra incidentului.

Statele Unite afirmă că cele două avioane Cessna, aflate în exploatarea unui grup a cărui misiune este căutarea eventualilor refugiați din apropierea coastei cubaneze, se aflau în spațiul aerian internațional cînd au fost doborîte de un avion MIG-29 cubanez, care a deschis focul cu rachete aer-aer. Un al treilea avion, care a pătruns în spațiul aerian cubanez, a reușit să se întoarcă în Florida.

Decizia lui Lamberto Dini de a crea un nou partid tulbură viața politică italiană

Decizia premierului interimar al Italiei de a crea un nou partid politic de centru a provocat profunde tulbărări în campania electorală dinaintea alegerilor generale de la 21 aprilie, informează REUȚER.

Inițiativa lui Dini de a forma o nouă grupare politică, într-o țară care are deja peste 30 de asemenea formațiuni, a declanșat numeroase reacții, în atmosfera încărcată din perioada de după dizolvarea Parlamentului, cu o săptămînă în urmă, de către președintele Oscar Luigi Scalfaro.

Fostul oficial al băncii centrale și-a anunțat, vineri, decizia, afirmînd că vrea să continue realizările economice ale guvernului său și să-și ofere serviciile țării.

El a fost imediat atacat de către fostul premier, Silvio Berlusconi, care l-a acuzat pe Dini de abandonarea imparțialității, care este, în opinia liderului "Alianței Libertății", vitală pentru un guvern interimar tehnocrat. "Este pentru prima dată cînd văd arbitrul de tușă și cel de centru jucînd pentru una din echipe", a apreciat Berlusconi.

Unii politicieni de centru-dreapta i-au cerut lui Dini să demisioneze.

Majoritatea membrilor grupării "Ramura de Măslin", de centru-stînga, au salutat inițiativa, sperînd că noua forță politică li se va alătura.

Dini, care fusese curtat atît de blocul "stîngii", cît și de alianța de dreapta, a afirmat că, deocamdată, este prea devreme pentru a vorbi despre eventuale alianțe, atîta timp cît mișcarea sa nu are nici măcar nume sau simbol.

Ziuganov este mult mai popular decît Boris Elțîn

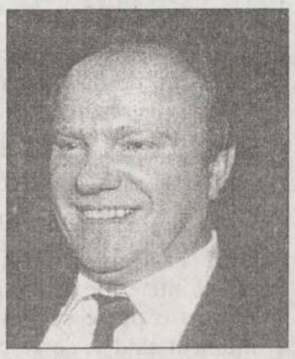

Liderul comunist, Ghenadi Ziuganov

Un sondaj efectuat recent de "Centrul pentru studierea opiniei publice" într-un număr de 60 de orașe și sate rusești, arată că liderul comunist Ghennadi Ziuganov se situează, de departe, în fruntea listei celor preferați de electorat în alegerile prezidentiale din iunie a.c., semnalează REUTER.

Potrivit aceleiași surse, care citează un comentariu al postului rusesc de televiziune NTV, Ziuganov l-a depășit în popularitate pe actualul președinte, Boris Elțîn, cu un număr mai mare decît dublu de puncte. Dintre cei 1.600 de subiecți chestionați, 24 la sută s-au pronunțat în favoarea lui Ziuganov, în vreme de Elțîn n-a întrunit decît 11 la sută din opțiuni.

Surprinzător, pe locul doi s-a clasat liderul ultranaționalist Vladimir Jirinovski, obținînd 12 la sută din voturi. Liderul liberal Grigori Iavlinski, care este unul dintre criticii acerbi ai președintelui Boris Elțîn, a pierdut din pozițiile anterioare, coborînd pe locul patru, cu numai 9 la sută din voturi.

NTV a precizat că sondajul a luat în considerație numai opțiunile celor care au declarat că se vor prezenta la vot, pentru că 37 la sută din cei chestionați au afirmat că vor refuza să se deplaseze la urne.

Irakul cere Rusiei și Franței ridicarea sancțiunilor

Irakul a cerut, luni, Rusiei și Franței să ridice unilateral sancțiunile impuse de ONU și să reia legăturile comerciale cu Bagdadul, informează REUTER.

Cotidianul "Al-Thawra", al partidului irakian de guvernămînt Baath, a afirmat, în cadrul unui comentariu, că "Rusia, Franța și alte țări europene ar trebui să ridice embargoul împotriva Irakului, din moment ce statul arab s-a conformat Rezoluției 687 a Consiliului de Securitate al ONU".

Sancțiunile comerciale împotriva Irakului au fost impuse de către ONU în 1990, în urma invadării Kuweitului de către armata irakiană. Aceste sancțiuni interzic exporturile de petrol ale Irakului și orice alte importuri, cu excepția alimentelor și a medicamentelor.

"Al-Thawra" susține că Rusia ar trebui să adopte față de Bagdad o atitudine similară cu cea față de sîrbii bosniaci și adaugă că ridicarea embargoului împotriva Irakului ar fi în interesul Rusiei și Franței, avînd în vedere că ambele țări au avut relații economice, financiare și politice cu Irakul.

S.C.
COMPAN
S.A. IAȘI
Șos. Moara de Foc nr. 2,
Iași 6600 România
Tel/fax
032-252150; 252152
Aprovizionare - 252151;
Desfacere - 162706

Achiziționează grîu corespunzător pentru panificație la prețul de 280 lei/kg (fără boabe malurate, tăciunate sau cu atac de ploșnița cerealelor)

Pentru cantități ce depășesc 3 tone, se va achita transportul pînă la 10 lei/kg, funcție de distanța de la predator la primitor.

Plata se face direct prin casieria societății imediat după recepția cantitativă și calitativă a grîului.

Pentru alte lămuriri sunați la telefoanele de mai sus.

CORPO SAN
societate specializată în servicii medicale mobile
oferă
ASISTENȚĂ MEDICALĂ NON STOP

- consultații medicale la domiciliul pacientului, cu deplasare la pacient în regim de maximă urgență
- tratamente de urgență la domiciliul pacientului
- transportul și internarea pacientului în cazuri de necesitate
- analize de laborator la domiciliul bolnavului
- tratamente injectabile, intravenoase și intramusculare, la domiciliul pacientului
- eliberarea de rețete în regim compensat, precum și eliberarea altor acte medicale.

Apelați
NON STOP
CORPO SAN
la telefon
113.130
SOSIM IMEDIAT

metalco
o divizie a grupului de companii
NORD-EST
NOI VĂ PUNEM ÎN LUMINĂ!

- Reclame luminoase
- Bannere
- Inscripționări cu autocolant (pentru vitrine și autovehicule)
- Inscripționări serigrafice pe autocolant și carton
- Ștampile
- Ecusoane și legitimații plastifiate
- Îndosarieri cu arc

Vinde din stoc: agende 1996, pixuri, mape și genți din piele inscripționate la cererea clientului.

tel/fax: 032-215480

Alergați și cumpărați
la
noul magazin alimentar
NON STOP
NEST
B-dul Independenței

HOROSCOP

BERBEC
(21 mart. - 20 apr.):

👌 Campania pe care ați purtat-o pe toate canalele cu atîta insistentă v-a adus în centrul atenției. Este momentul să "faceți impresie" unor persoane influente..

TAUR
(21 apr. - 20 mai):

✋ Desemnați-vă un succesor sau un înlocuitor de încredere în afacere. Plecarea dvs. fie și provizorie, nu trebuie să-i lase pe ceilalți descoperiți.

GEMENI
(21 mai - 21 iun.):

👍 Vă cunoașteți foarte bine posibilitățile, chiar dacă mai apar și unele neglijențe. Cu cît veți fi mai direct(ă) și mai clar(ă) în relații, cu atît veți convinge mai bine.

RAC
(22 iun. - 22 iul.):

👎 Ruptura s-ar putea să nu fie definitivă, de aceea e bine s-o tratați cu oarecare rezervă. În fond nu au intervenit diferende majore, care să nu poată fi aplanate.

LEU
(23 iul. - 22 aug.):

👍 Dacă aveți de gînd să refuzați propunerea care vi se face, nu e nevoie să fiți categoric(ă). Cine știe, în alte împrejurări oferta s-ar putea să vă intereseze.

FECIOARĂ
(23 aug. - 22 sept.):

👎 Vi se pare că alți competitori se află într-o poziție mai avantajoasă decît dvs. Chiar așa să fie și nu este momentul să răsturnați ierarhiile stabilite.

BALANȚĂ
(23 sept. - 22 oct.):

👍 Complicațiile pe care le acuzați vă sînt, de data aceasta, folositoare. Vă aflați în poziția de out-sider, de unde manevrele dvs. nu sînt urmărite atent.

SCORPION
(23 oct. - 21 nov.):

👌 Păstrați-vă la distanță egală de interesele aflate în joc, nu optați pentru o parte sau alta. Va veni un moment cînd vi se va cere colaborarea, nu importă de cine.

SĂGETĂTOR
(22 nov. - 21 dec.):

👍 Stabilitatea financiară vă permite să abordați cu relaxare celelalte aspecte. Asta vă dă mai multă libertate de mișcare și de opțiune, spre deosebire de ceilalți.

CAPRICORN
(22 dec. - 19 ian.):

👎 Taberele sînt inegale ca forță și relații și nici nu puteți sări din barca în care vă aflați. Măcar nu mai vîsliți o bucată de vreme împotriva curentului.!

VĂRSĂTOR
(20 ian. - 18 febr.):

👍 Pregătiți o surpriză plăcută familiei sau partenerului, dar aveți grijă să nu neglijați nici un aspect. Dacă vreți să faceți o bucurie, țineți cont de așteptări..

PEȘTI
(19 febr. - 20 mart.):

✋ Reperele au început să se clatine și ați început să simțiți mai puțină siguranță în acțiune. Amînați tot ce suferă amînare și ocoliți-i pe presupușii adversari.

LEGENDA:

👎 *- vă paște ghinionul;*
✋ *- prudența e mama înțelepciunii;*
👍 *- n-aveți nimic de pierdut;*
👌 *- șansa vă surîde*

Teroarea starurilor și mana ziarelor

Ron Galella - regele paparazzi-lor

■ *timp de 30 de ani, el a urmărit neîncetat celebritățile*

Operează numai din umbră și prada nu-i scapă niciodată

"Le-ar plăcea să controleze presa. De aici ura lor împotriva noastră, a paparazzi-lor".

Numele său este Ron Galella. El reprezintă teroarea starurilor și mana ziarelor. Mîndru de meserie și de reușita sa profesională, Ron a acceptat să vorbească despre "loviturile" sale cele mai frumoase! Operează numai din umbră. Atacă cu onestitate și prada nu-i scapă niciodată. Dar rămîne un gentleman! Se preface că atacă și agresiunea lui nu surprinde decît imaginea vedetelor, în fotografii exclusive. Deoarece acest "vînător de recompense", dotat cu o răbdare de fier (așteaptă zile de-a rîndul pentru un clișeu!) este în prezent regele paparazzi-lor. Iar fotografiile sale au făcut înconjurul lumii!

Jackie Kennedy frumoasă, cu surîsul trist, cu pletele în vînt - toate semnate Ron Galella, bineînțeles. Bilanț: două procese, mii de dolari... și gloria! Au urmat Marlon Brando, Liz Taylor și toți ceilalți. Treizeci de ani pe urmele celebrităților, o viață consacrată unei neîntrerupte pînde, pentru a surprinde un surîs, un gest, o situație (cîteodată neplăcută). Teroarea celebrităților, mana ziarelor... și a chirurgiei estetice! Într-adevăr, de trei ori, Ron Galella a fost pe punctul de a fi făcut bucățele de Richard Burton. Brando, în schimb, nu l-a ratat: i-a scos cel puțin cinci dinți. "Împăratul" nu folosește, ce-i drept, decît "metoda americană", contactul foarte intim cu teleobiectivul, ceea ce provoacă un gest de îndepărtare din partea celui vizat, și "gros-plan"-urile: "Mă scuzați, accident de muncă!!"

Jackie Onassis a fost ținta sa predilectă

Între Ron Galella și Jackie Onassis, jocul de-a șoarecele și pisica a durat ani în șir. ***"Jackie era pentru mine subiectul ideal, spune Ron, pentru că avea acea candoare și acea spontaneitate, care îți permit să faci poze excelente. Am mers pe urmele ei, am dormit la ușa ei și n-am slăbit-o nici o clipă".*** Jackie a devenit o advărată obsesie pentru Ron, ceea ce a i-a produs destule neplăceri. În 1971, văduva lui John Kennedy l-a dat în judecată pentru hărțuire și atentat la viața privată, în 1982, pentru că acesta s-a apropiat la mai mult de 8 metri de ea, ceea ce era interzis. De data aceasta Galella a trebuit să renunțe și să-și fixeze alte... ținte.

Să-l fotografiezi pe Brando? Este prea riscant!

În iunie 1973, Ron Galella i-a făcut mai multe poze lui ***Marlon Brando***. "Acum ce mai vrei?" - l-a aprostrofat Brando? "O fotografie fără ochelari". O secundă mai tîrziu, Brando i-a aplicat un pumn și lui Ron i-au sărit vreo cinci dinți. Singura lui consolare: amprentele dinților săi pe pumnul lui Brando!

Pentru a o fotografia pe celebra actriță ***Liz Taylor,*** Galella a făcut turul lumii. În 1979, a stat închis într-un depozit portuar plin cu șobolani, pentru a-i poza pe Liz și Richard pe yachtul lor. La Londra, "Burton, foarte beat, a vrut să mă ucidă, dacă nu era Liz să-l împiedice" - povestește Ron.

Michael Jackson acceptă să se lase fotografiat de Ron!

Michael Jackson, așa cum e el, cu ochelari negri, pălărie și masca împotriva microbilor! Pentru a se putea apropia de vedete atît de păzite, cum e Michael, Ron Galella s-a folosit de propria sa celebritate: "Grație publicității pe care mi-am făcut-o cu Jackie Kennedy, Brando și alții, starurile mă cunosc și mă iubesc. Cîteodată, chiar glumesc à propos de fotografiile mele". **(Vlad POPA)**

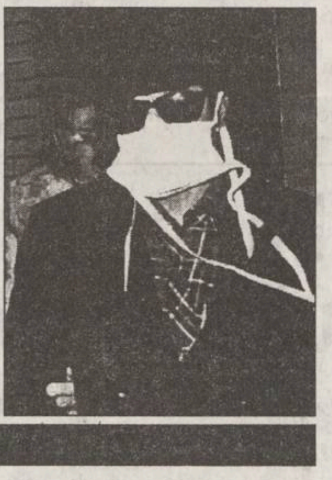

BÎRFE DIN LUMEA CELOR CU BANI

Madonna în fața curții

De obicei, Madonnei îi place să atragă atenția asupra ei, dar apariția sa ca martor e un rol pe care a încercat să-l evite. Cu toate acestea, un judecător a chemat-o în fața unei curți din Los Angeles. Ei i s-a cerut să depună mărturie în procesul bărbatului acuzat că a urmărit-o și a amenințat-o. Acesta a fost împușcat, anul trecut, de către bodyguard-ul ei, în timp ce încerca să intre pe proprietatea ei din Hollywood. Madona a afirmat: "Nu vreau să mă aflu în aceeași încăpere cu omul care mi-a amenințat viața". Verdictul va fi dat săptămîna aceasta.

Uite cine cu cine vorbește!

Alec Baldwin, Kim Basinger și Bruce Willis nu au stat de vorbă cu nimeni la petrecerea ce a urmat premierei filmului "The Juror" ("Juratul"), din Century City. Bruce Willis a întreținut o lungă discuție la barul Clubului Century cu avocatul lui O.J. (Simpson), Robert Shapiro, dînd ocazia unui glumeț să spună: "Oare vrea să-și ucidă nevasta?" Singura celebritate care a dansat și a flecărit a fost Demi Moore. "Acum n-aș putea face parte dintr-un juriu pentru că ceilalți ar zice că mă distrez, dar mi-ar place să o fac. Sînt înregistrată ca votant. Niciodată nu am încercat să mă eschivez de la datorie", a declarat actrița. O altă dorință de a lui Demi este să regizeze un film, deși încă nu e pregătită să facă acest pas. "Simt că trebuie să învăț să acumulez o groază de lucruri înainte să mă apuc de regie", spuneea. "Pînă nu ești pregătit să răspunzi la orice întrebare nu ar trebui să faci acest pas. Nimeni nu poate lucra cu un regizor care nu e în stare să ia decizii" a adăugat Demi. Demi Moore va produce o serie avînd 3 părți despre avort pentru HBO. Acest film, intitulat "If These Walls could Talk" ("Dacă acești pereți ar putea vorbi") deja se filmează. Această trilogie se bucură de o distribuție formată numai din staruri, incluzînd-o aici și pe Demi, care joacă rolul unei văduve care este însărcinată cu copilul cumnatului ei. Cher interpretează o doctoriță ce practică avortul și care va fi împușcată de către un adversar al avortului; iar Sissy Spacek întruchipează o femeie de 40 de ani însărcinată cu al cincilea său copil.

CRONICĂ MONDENĂ

Iașul încearcă să intre în rîndul metropolelor modei

■ *sîmbătă seara, pe scena Teatrului Național, un spectacol deosebit* ■ ***au fost prezentate modele vestimentare destinate primăverii și verii acestui an***

Decizia de a nu realiza, de această dată, o cronică tradițională a "Cronicii mondene" are la bază două argumente. Pe de o parte, presa scrisă și cea audio nu pot descrie în toată complexitatea un asemenea spectacol, pe de altă parte, am aflat, în culisele manifestării, informații de mare interes pentru iubitorii și "consumatorii" modei.

Prezentarea ce s-a desfășurat sîmbătă seară pe scena Naționalului ieșean a avut aceeași organizatori care au animat și edițiile anterioare. Firma " Theodian Sorelli", sub egida căreia a luat ființă, acum trei ani, școala de manechine ce a pus în valoare prin mișcările pline de grație, dar și precizie, frumusețea modelelor prezentate, a fost principalul ax al acestui spectacol. Teodora Diaconu ne-a dezvăluit faptul că echipa de manechine pe care o instruiește are deja experiență, numai anul trecut participînd la principalele prezentări ale Iașului și ale județului. Pregătirea ei sportivă se face în cea mai utilată sală de gimnastică aerobică a orașului - " City Company Club", iar mișcarea scenică este finisată cu multă atenție chiar în sala de balet a Operei Române. Casete cu înregistrări după marile parade de modă ale lumii slujesc drept documentare în această pregătire ce se dorește la un nivel cît mai competitiv. Regia întregului spectacol a fost gîndită împreună cu regizorul Florin Harbuz, de la Opera Română, care a pus în valoare toate ideile și dorințele organizatorilor. Trei firme au avut "curajul" să-și prezinte sîmbătă propunerile lor vestimentare pentru sezonul de primăvară-vară : "1'ST CLASS" , "AMERICANINO-VENTURE" și "IASITEX". Pentru toate firmele amintite participarea la acest spectacol de modă a fost gîndită ca o punte de cunoaștere aruncată elegant către publicul ieșean. Primele două firme nu au apărut în premieră pe acest podium, chiar dacă ele nu sînt creatoare de modele, ci doar cele care comercializează aceste produse.

"1'ST CLASS"- o firmă nouă, ce lansează bunul-gust Ștefan Radu, managerul firmei, ne-a dezvăluit că preocuparea sa majoră în a-și aproviziona magazinul de vestimentație feminină și masculină, din strada Lăpușneanu nr.7-9 (deschis la sfîrșitul lunii ianuarie a acestui an), este în primul rînd calitatea. Modele de ultimă oră, din materiale de maximă noutate pentru vestimentația de zi și cea de seară, sînt alese după criteriile eleganței și rafinamentului. Intenția sa este de a deschide și un atelier de creație unde va dori să angajeze artiști creatori, absolvenți ai secției de specialitate a Academiei de Arte " George Enescu", deci profesioniști.

"AMERICANINO-VENTURE"- o soluție pentru îmbrăcămintea de zi cu zi Ciprian Ulianov, managerul firmei, consideră acest tip de spectacol o ocazie dintre cele mai bune de a fi remarcat de publicul interesat de vestimentație de calitate. Piesele sale sînt în categoria hainelor sport, realizate de firme cu renume, producătoare de blugi. Garanția mărcilor originale pe care o poate oferi cumpărătorilor este principala calitate a mărfurilor și cea mai sigură. În acest an, linia tuturor firmelor producătoare de acest fel de vestimentație este cea clasică. Materialele oferite pentru pulovere și tricouri sînt cele din lînă și bumbac. Cele 30 de modele aduse în scenă demonstrează gama variată a ofertei. Aceste produse, importate din Italia și Grecia, se pot găsi la magazinele "Blues Jeans International ", din bulevardul Ștefan cel Mare și Sfînt, Sport-centrul civic, Super-magazin Copou, Bl.600-Păcurari. Concomitent, ele pot fi găsite și în magazine de același profil din București, Bacău, Piatra Neamț și Focșani.

Cu un alt prilej, cei interesați vor afla și detalii despre produsele prezentate de către "IASITEX", firmă ceva mai "zgîrcită" în deconspirarea "secretelor" sale.

Revenind la spectacolul propriu-zis, se poate afirma că acesta reprezintă încă o încercare de a plasa Iașul în rîndul metropolelor modei. Pentru ca șirul acestor încercări să fie încununat de un real succes, nu este suficientă doar buna intenție a organizatorilor, ci mai sunt necesare: o participare mai amplă, dacă se poate a tuturor firmelor de profil, promovarea originalității și a unei reale competitivități, precum și, nu în ultimul rînd, sincronizarea cu ceea ce se face în acest domeniu în plan internațional. **(Magda SFICLEA OBREJA)**

Nr. 1

Monitorul
cotidian de informații
Ziarul care stă de vorbă cu Oamenii

Corespondență răspuns
"CR"
Se taxează la destinație

Cîștigați
500.000 lei
în fiecare săptămînă!

Expeditor:

Nume/Prenume ....
Vîrsta .... Profesia ....
Adresa: Str. .... Nr. .....
Bl. .... Sc. .... Et. .... Ap. ....
Județ .... Localitate ....
Cod .... Tel. ....

Destinatar:

Iași, CP 1630, OP 7

ATENȚIE!
Nu este necesar să timbrați talonul.

Mai multe taloane, mai multe șanse de cîștig!

Pentru a cîștiga **500.000 lei** este suficient să decupați talonul de mai sus, să-l completați și să-l trimiteți prin poștă. Aveți posibilitatea să-l depuneți și la sediul cotidianului MONITORUL, din str. Smîrdan nr. 5 sau la biroul Monitorul situat la parterul magazinului Materna.

Tragerea la sorți a taloanelor cu **NR. 1** va avea loc sîmbătă, **2 martie 1996** și va fi transmisă în direct la **TV EUROPA NOVA**, în cadrul emisiunii **NIGHT CLUB**.

Grăbiți-vă! 500.000 lei vă așteaptă!

INTEGRAMA ZILEI

A DENATURA
ALIANȚĂ
NEDREPT
DIN LOC ÎN LOC
VÎRF ÎN RODNA
ECUSON
ARTĂ MANUALĂ
NEGAȚIE
ORAȘ ÎN BRAZILIA
PUNCT CULMINANT
DELICIU CULINAR
ROLURI
PARTE !
PRONUME PERSONAL
OMĂT
GROSOLAN (fig.)
MARIA LUCA
SPUMĂ (fig., pl.)
FOLOSINȚĂ
ASCENSIUNE
VIN AMAR
DUNGAT
SACAGIU
1050
SPUMĂ LACTICĂ
PEȘTI DE RÎU
OPAC
SPINI
POMPĂ
NICHEL
CONSTANȚA
GÎNGĂNII
FOARTE VECHE
CATEGORIC

CORINA

MONITORUL DE IAȘI

O hotărîre definitivă

Mihai Frasin a semnat decizia de transferare a maternității "Parhon"

Este puțin probabil ca transferul Clinicii II Obstetrică - Ginecologie de la spitalul "Parhon" la Maternitatea "Cuza-Vodă" să fie cu adevărat provizorie pînă la încheierea lucrărilor de modernizare a vechii clădiri a Spitalului "Parhon". Protocolul din 21 februarie în care se stipula această clauză s-a transformat în doar 24 de ore în Dispoziția nr. 13 emisă de directorul Direcției Sanitare, dr. ***Mihai Frasin*** **(foto)** care a dispus mutarea definitivă a clinicii menționate împreună cu Secția de nou-născuți la Maternitatea "Cuza-Vodă". Ca atare, începînd cu 1 martie a.c., Serviciul de Ambulanță al Județului Iași va dirija cazurile medicale de profil numai la Maternitatea "Cuza-Vodă" și Maternitatea "Elena Doamna".

Astfel, după o lungă perioadă în care a încercat să salveze clinica în care a muncit ani de zile, colectivul Maternității "Parhon" a trebuit să se resemneze. **(Mihaela CĂNĂNĂU)**

Contra sumei de 150 de dolari

Persoanele cu handicap vor putea învăța cum să-și manevreze eficient fotoliile rulante

Organizația Națională a Persoanelor cu Handicap din România (ONPHR) împreună cu fundația englezească "Motivation" organizează în perioada 15-25 iunie o tabără la Neptun cu programe de utilizare a fotoliilor rulante. Specialiștii străini vor învăța tinerii cu handicap motor cum să-și folosească eficient cărucioarele cu rotile și cum să se descurce la deplasarea în exterior și la trecerea peste obstacole. Din fiecare județ vor participa cîte două persoane, numărul de locuri fiind limitat. Problema principală este costul taberei - 150 de dolari, care îngrădește accesul persoanelor cu handicap la această acțiune. "De la fundația «Motivation» am primit informația că dacă numărul de locuri se completează, în funcție de costul total al acțiunii, este posibil să se diminueze costul pe persoană", a precizat Mihai Panainte, secretar general al ONPHR. Pînă la această oră filiala ieșeană a organizației a găsit doar o persoană interesată și care are și resurse financiare. **(Dana PAVEL)**

La un birou special amenajat

Fosta ICRA cere cupoanele persoanelor cu handicap

De luni, 26 februarie, în incinta Inspectoratului de Stat Teritorial pentru Handicapați (ISTH) va funcționa un birou de depunere a cupoanelor nominative pentru societatea comercială cu ridicata "Moldova" S.A. (fosta ICRA). Aici vor putea subscrie atît salariații cît și persoanele cu handicap. "Multe din persoanele cu handicap sînt indecise. Noi venim astfel în întîmpinarea lor. Consider că această acțiune este foarte bună. De fapt mai multe societăți comerciale s-au oferit să înființeze la noi centre volante de subscriere", ne-a declarat ***Dumitru Covrig*** **(foto)**, inspector-șef al ISTH. **(D. PAVEL)**

Un avertisment

Urticaria - boala viitorului

"Urticaria este boala viitorului", ne-a declarat dr. Crăciun Murgoci, șeful Clinicii dermatologice de la Spitalul Regional CFR Iași, care a adăugat: "În agricultură, se folosesc tot mai mult tratamente cu substanțe chimice, care sensibilizează organismele". Urticaria este o boală a pielii, care se manifestă prin apariția pe tot corpul a unor suprafețe pruriginoase. În anul 1995, la Clinica dermatologică de la Spitalul Regional CFR Iași au fost internați 40 de bolnavi cu diagnosticul de urticarie, iar de la începutul acestui an s-au întregistrat 15 cazuri noi. Urticaria apare ca urmare a sensibilizării organismului la anumite substanțe, la medicamente sau alimente. "Urticaria nu este o boală ușoară, iar cînd apare pe intestin este chiar dificilă. Am avut pacienți care prezentau urticarie pe glotă și, din acest motiv, respirația se face cu mare greutate" - a mai relatat dr. Crăciun Murgoci. Medicii de la Spitalul Regional CFR Iași ne-au precizat că, în unele cazuri, cadrele sanitare care administrează pacienților tratamente cu penicilină se internează, la rîndul lor, la secțiile de dermatologie, cu diagnosticul de urticarie. **(Cristina PETRACHE)**

Cum rezolvă Ion Iliescu problemele semnalate în scrisorile pe care i le trimit cetățenii

Pe 24 ianuarie a.c. a avut loc la Iași vizita președintelui României, Ion Iliescu. La acea dată, programul vizitei a cuprins și deplasarea la S.C. MOLDOVA TRICOTAJE S.A. din Iași. În momentul în care președintele României se pregătea să părăsească incinta acestei societăți, două femei s-au apropiat de el cu intenția de a-i înmîna un plic cu doleanțele lor, incident care la vremea respectivă a fost relatat în paginile ziarelor. Ion Iliescu s-a oprit, a purtat un scurt dialog cu cele două femei, care au izbucnit în plîns, și le-a asigurat că problema lor va fi analizată de el și rezolvată în măsura posibilităților. După această scurtă oprire, președintele României și-a continuat vizita în municipiul Iași. De la acea dată a trecut o lună de zile, iar problema ridicată de cele două persoane "a fost de mult rezolvată", după cum a declarat Andrei Trofor, consilierul prefectului județului Iași. Interesant este modul în care a fost rezolvată problema în cauză; și mai interesant este traseul pe care l-a urmat plicul remis președintelui de cele două femei.

■ Cazul șomerilor de la Tehnoton

Plicul, care a fost înmînat președintelui Iliescu de Dorina Carp, conținea descrierea detaliată a situației în care sînt puse cele 80 de familii care locuiesc în căminul de familiști al S.C. TEHNOTON S.A. din Iași. Aceste familii, semnatare ale foilor din plic, se plîngeau de faptul că din cauza chiriilor pe care trebuie să le plătească sînt nevoite să renunțe la locuințe. Chiriile, în viziunea semnatarilor, erau umflate artificial de conducerea S.C. TEHNOTON S.A. la sume de 83.000 pînă la 115.000 lei, sume care nu se justificau pentru căminul în cauză. Menționăm că marea majoritate a camerelor beneficiază de un grup sanitar comun pe palier. De asemenea, semnatarii scrisorii înmînate președintelui Iliescu considerau că această chirie mare le este impusă special pentru ca ei să fie evacuați, iar camerele rămase libere să fie închiriate la diverse firme particulare sau la unele cunoștințe ale conducerii S.C. TEHNOTON S.A.

Căminul de familiști este situat în zona Bazarului, aproape de actualul Hotel Conest, zonă cu mari posibilități comerciale. Din cauza acestor aspecte și mai ales din cauză că membrii familiilor care au semnat scrisoarea fac parte dintre cei care au fost trecuți în șomaj datorită crizei prin care a trecut S.C. TEHNOTON S.A., ei nu pot plăti chiriile mari pretinse și, astfel, vor fi evacuați din cămin.

■ Traseul plicului primit de președinte

Care a fost traseul plicului? Din mîna președintelui Iliescu, plicul a fost remis prefectului județului Iași, ***Dan Gâlea***. Acesta, la rîndul său, l-a trimis către consilierul său ***Andrei Trofor***, de unde a plecat către corpul de control al prefectului. În același timp, prefectul Dan Gâlea l-a desemnat pe ***Neculai Pepelea***, directorul general al Prefecturii Iași, să urmărească desfășurarea așa-zisei "anchete". ***"Directorul general Neculai Pepelea a rezolvat de mult cele semnalate în scrisoarea celor două femei"***, ne-a declarat Andrei Trofor, care apoi a completat:

■ Rezoluția finală

"S-a constatat că membrii familiilor care au semnat scrisoarea nu sînt angajați ai S.C. TEHNOTON S.A. Deci, trebuie să plătească chiria impusă de această societate sau să părăsească căminul. Pentru angajații de la TEHNOTON care locuiesc în acel cămin se calculează o altă chirie care este bineînțeles mai mică. De fapt, chiar ăsta a fost fondul problemei ridicate în acea scrisoare". Deși semnatarii scrisorii doreau ca președintele Iliescu să le rezolve problema, răspunsul a fost dat de factorii locali. În aceste condiții, trei persoane din cele care au semnat scrisoarea sînt hotărîte să plece la București, la Președinție sau la Guvern, unde vor sta pînă cînd vor avea cîștig de cauză. În loc de concluzie, menționăm că rîndul ieșenilor afectați de actuala criză de locuințe, ce se resimte și pe plan național, va crește cu încă cîteva familii evacuate din căminul de familiști al S.C. TEHNOTON S.A., cu toate că problema lor a fost adusă la cunoștința președintelui României, Ion Iliescu. **(Mihai GIUBERNEA)**

Dorina Carp (dreapta), surprinsă de fotoreporter în momentul în care a înmînat plicul președintelui Iliescu

Grădinița din centrul orașului nu mai are teren de joacă

■ ***terenul, situat vizavi de Liceul Național, a fost atribuit foștilor proprietari***

Incepînd cu această primăvară, bucuria copiilor de la Grădinița cu program normal numărul 13 de a se juca în curtea instituției va fi întreruptă pentru totdeauna de rigorile Legii fondului funciar, terenul respectiv fiind revendicat de foștii proprietari.

Precizăm că această grădiniță, situată vizavi de Liceul Național, este singura unitate de învățămînt din zona centrală a orașului unde învață 180 de copii, efectiv care depășește cu mult norma didactică prevăzută de regulamentul de funcționare.

Astfel, marți, 20 februarie, neplăcuta veste a fost adusă de inspectorul de teren ***Mariana Lupașcu***, care a solicitat conducerii grădiniței decizia de atribuire a terenului, respectiv a spațiului de joacă al celor 180 de copii. În aceste condiții, panica creată atît în rîndul personalului, cît și al părinților copiilor care învață la Grădinița nr. 13 a generat apeluri disperate adresate Primăriei Iași.

"Într-adevăr nu deținem nici un act de posesie a terenului din curtea grădiniței. În cazul în care acest spațiu ne va fi luat, nu vor mai exista jocurile în aer liber ale copiilor, întrecerile sportive, orele de educație fizică. La efortul intelectual pe care copilul îl depune la vîrsta preșcolară, cel puțin 20-30 minute pe zi trebuie atribuite mișcării în aer liber", ne-a precizat ***Maria Curcan***, directoarea Grădiniței cu program normal nr. 13.

Răspunsul oficialităților locale nu a dat nici o speranță conducerii instituției în cauză.

"Deși înțeleg foarte bine situația celor de la Grădinița nr. 13, conform legii terenul nu aparține grădiniței, ci foștilor proprietari. În compensație, nu pot da proprietarilor de drept teren în altă parte. Cine cedează un spațiu viran mai ales cînd se află în plin centru al orașului?", a menționat primarul ***Constantin Simirad***.

În aceste condiții, orele de educație fizică la Grădinița nr. 13 se vor desfășura atît iarna, cît și vara în holul îngust al instituției, fiind lesne de închipuit cum aleargă 30 de copii într-o încăpere de 10 mp. "Clădirea este înconjurată peste tot de străzi foarte circulate. Dacă spațiul ne va fi luat, copiii vor sta aici ca într-un incubator", ne-a mai precizat Maria Curcan, directoarea Grădiniței nr. 13. **(Silvia CRAUS)**

Clădirea în care funcționează Grădinița nr. 13

Cu jumătate din banii dați pe Cielo, domnișoara Luca ar fi putut repara acoperișul grădiniței

Clădirea Grădiniței cu program normal nr. 13 se află într-o avansată stare de degradare, lighenele în care se scurge apa din tavan făcînd de mult parte din "mobilierul" sălilor de clasă. Clădirea are o vechime de peste 170 de ani, construită în același timp cu Academia Mihăileană. Este unul din monumentele de arhitectură din Iași care, din lipsa fondurilor necesare pentru renovare, în cîțiva ani va ajunge o ruină. De asemenea, în timpul lui Ceaușescu, în loc să se pună problema unor reparații capitale, Grădinița cu program normal nr. 13 se afla pe lista neagră a clădirilor ce urmau să fie demolate, decizie luată odată cu întocmirea planului de modernizare a străzii Gavriil Musicescu.

În luna mai a anului trecut, la apelurile conducerii grădiniței, o echipă a Serviciului Tehnic din cadrul Inspectoratului Școlar Județean, în urma controlului efectuat la grădinița în cauză, a evaluat lucrările de reparații la 10 milioane. Banii însă nu au sosit în vară, cum era programat pentru a se începe renovarea clădirii. De asemenea, în luna septembrie S.C. CONSTRUCȚII S.A., societatea care a fost contactată pentru efectuarea reparațiilor respective, a întocmit un deviz de aproximativ 9 milioane lei, urmînd ca odată cu achitarea sumei să se urgenteze lucrările.

"Numai eu știu cîte drumuri am făcut de la I.Ș.J. la Centrul Bugetar. Mi se răspundea cum pot să solicit 10 milioane cînd Centrului Bugetar Școlar i-au fost repartizate doar 4,2 milioane lei", ne-a declarat Maria Curcan, directoarea Grădiniței cu program normal nr. 13.

Această instituție de învățămînt nu este singura care își desfășoară programul educativ în condiții precare, în aceeași situație aflîndu-se Liceul Național, Liceul "Costache Negruzzi", Școala generală nr. 8.

Bugetul repartizat de I.Ș.J. școlilor și liceelor ieșene nu permite, se pare, nici măcar finalizarea reparațiilor capitale la unele unități. Si totuși, în luna ianuarie, domnișoara Rodica Luca, inspector general al I.Ș.J., a considerat necesară cumpărarea unui autoturism Cielo, repararea acoperișului și renovarea clădirii Grădiniței nr. 13 costînd jumătate din prețul acestei achiziții a I.Ș.J. care, probabil, va putea fi văzută pe străzile Iașului în această primăvară. **(Silvia CRAUS)**

Un arhitect este cercetat de Parchet pentru trafic de influență

■ ***el a pretins și a primit 500.000 lei de la un pictor***

Ilie Nistor Rusu (45 ani), arhitect, din Iași, este cercetat de către Parchetul de pe lîngă Tribunalul Iași pentru săvîrșirea infracțiunii de trafic de influență. El este învinuit că, în luna mai 1995, a pretins și a primit suma de 500.000 lei de la Zorinel Radu (33 ani), pictor, din Iași, încredințîndu-l că, în baza cunoștințelor pe care le are la Consulatul Francez din Iași, îi va obține viza pentru Italia. Ulterior, arhitectul nu a putut obține viza respectivă și a refuzat să restituie banii pictorului. Mai mult, Ilie Nistor Rusu este căutat de organele de drept, întrucît se sustrage de la urmărirea penală. Traficul de influență se pedepsește cu închisoare de la 2 la 7 ani, conform articolului 257, din Codul Penal, reactualizat prin Legea nr. 65/1992.

Dosare în lucru la Parchet

C.L. Aștefănoai a fost în același timp angajată și șomeră

Multe dintre persoanele care primesc ajutoare de șomaj, sînt încadrate cu contract, fără carte de muncă, la diferite societăți comerciale, încasînd astfel ilegal venituri bănești. Acestea, în momentul în care își găsesc loc de muncă, ar trebui să anunțe Direcția Județeană de Muncă și Protecție Socială (DJMPS) Iași. Dacă nu declară faptul că s-au angajat, și sînt depistați, respectivii "șomeri" sînt sancționați cu o "usturătoare" amendă cuprinsă între 10.000 și 20.000 lei, coform articolului 27, din Legea 1/1991, plus obligativitatea restituirii sumelor încasate fără drept de la DJMPS, în caz că se poate demonstra cu acte acest lucru. Este cazul ***Cristinei Liliana Aștefănoai*** (24 ani), din Iași, angajata unității SC "Astoria" SRL, care în perioada martie 1995 - august 1995 a primit un salariu lunar de 115.100 lei și a ridicat și ajutorul de șomaj pe lunile ianuarie - august 1995, în valoare totală de 398.685 lei. Postul de Poliție TF "Socola" Iași, în urma cercetărilor efectuate nu a putut dovedi încasarea ilegală a ajutorului de șomaj de către C.L. Aștefănoai, decît pentru luna august, administratorul SC "Astoria" SRL declarînd că angajata a lucrat cîteva luni de zile fără a fi remunerată. Dosarul a fost înaintat Parchetului de pe lîngă Tribunalul Iași. **(C. TOMESCU)**

Săptămîna trecută s-a înființat la Iași

Asociația Română pentru calitatea serviciilor lingvistice

Sub patronajul Consiliului Britanic și cu participarea d-nei Brenda Nelson - director adjunct al Eurocenters din Zürich - la Centrul International de Limbi Moderne din Iași a avut loc în aceste zile întîlnirea națională a reprezentanților școlilor de limbi străine. În cele patru zile (joi, vineri, sîmbătă și duminică) s-au discutat probleme legate de statutul viitoarei Asociații Române pentru calitatea serviciilor lingvistice: calificarea profesorilor români și străini, garantarea calității cursurilor, oferte de clădire, echipament și dotare. De asemenea, s-au aprofundat chestiuni vizînd marketingul, evaluarea cursurilor și promptitudinea rezolvării problemelor individuale ale cursantilor.

Iată cîteva opinii ale celor care au participat la această instruire:

Michael Hall, de la Consiliul Britanic: "Cursul este orientat astfel încît să faciliteze colaborarea centrelor și să contribuie la crearea unei imagini publice reale și convingătoare asupra școlilor care să satisfacă orizontul de așteptare al actualilor și viitorilor cursanti".

Anca Colibaba, directoare I.L.C. Iași: "Sînt onorată că această întîlnire a fost găzduită de orașul nostru și că o importantă inițiativă s-a născut, acum, în Capitala Moldovei". **(A consemnat Dorin POPA)**

FRESCO
MADE IN ITALY
str. Aleea Rozelor nr. 8,
sc. B, et. 2, ap. 12
Tel./Fax: 032-132607

vă oferă
vitrine și lăzi frigorifice
pe care vă invită să le admirați la magazinele
NEST, Hala Centrală, Moldova, S.C.T. Moldova, Capitol Pres, Unic şi Pescăruş.
OFERTA NOASTRĂ ÎNGHEAȚĂ ORICE CONCURENȚĂ !

APELAȚI CU ÎNCREDERE LA SERVICIILE TAXIURILOR DE STAT
TAXICOM
Taxiurlle noastre pot fi recunoscute cu ușurință datorită casetelor "MONITORUL" pe care NUMAI NOI le avem.
OFERIM RAPIDITATE, CONFORT ȘI CELE MAI MICI PREȚURI PE KILOMETRU
S.C. TAXICOM S.A. IAȘI
va practica următoarele tarife unice pentru efectuarea serviciilor sale după cum urmează:
- Taximetre: pornirea - 50 lei, tarif - 750 lei/km și staționare - 5000 lei pe oră.
- Furgonete Dacia: pornirea - 100 lei, tarif - 900 lei/km și staționare - 8000 lei/oră.
- Camioane: pornirea - 100 lei, tarif - 1100 lei/km și staționare 8000 lei/oră.
- Liber la comandă.
Menționăm că unitalea noastră practică aceleași tarife pe timp de zi, pe timp de noapte și dumlnici și
Tel. 953
sau 146593

CONSTRUCȚII 1 SA
execută
CONSTRUCȚII CIVILE
CONSTRUCȚII SOCIALE
CONSTRUCȚII AGRICOLE
REPARAȚII,
CONSOLIDĂRI,
RESTAURĂRI
Str. Decebal nr. 1. Tel. 032.23.13.80, fax 032/13.23.09

PECO
• BENZINĂ
• MOTORINĂ
• ULEIURI
• BUTELII ARAGAZ
• ANVELOPE
VICTORIA,
BARUM
(import)
(toate dimensiunile)
• CAMERE AUTO
Str. Zugravi nr. 24
Tel. 142780

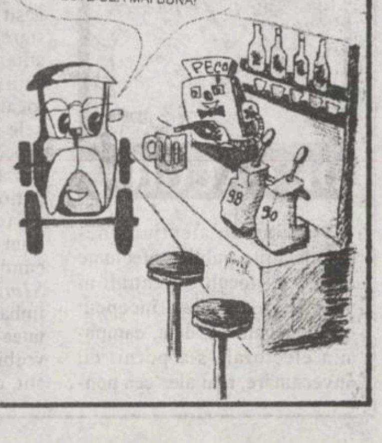

DE CÎND MĂ ȘTIU, AM APRECIAT NUMAI BENZINA PECO. ESTE CEA MAI BUNĂ!
PECO
98
90

cotidian de informații

Monitorul

Circul prezidențial

Actuala campanie electorală a scos în evidență două aspecte ale crizei de popularitate de care suferă partidele politice din România: lipsa unor personalități publice veritabile, dar și lipsa unor doctrine ori a unor platforme electorale clare, care să le evidențieze în ochii alegătorilor. În primul caz, problema a fost rezolvată apelîndu-se la personalități din lumea sportului (Ilie Năstase sau, mai nou, Maricica Puică), ori din cea artistică (Dorel Vișan, Virgil Ogășanu sau Mircea Diaconu sînt doar cîteva exemple).

Pentru cea de-a doua problemă s-a recurs la un mic truc. În speranța că vor atrage mai ușor electoratul, aproape toate partidele politice și-au desemnat candidați pentru postul de președinte al țării. S-a ajuns la stadiul în care, pentru primul tur de scrutin, lista persoanelor care doresc să ocupe fotoliul de la Palatul Cotroceni să fie mai lungă decît cea cu partidele care doresc să ocupe locuri în viitorul Parlament. Raționamentul după care s-au ghidat toate partidele a fost că electoratul va fi ușor captat de alegerile prezidențiale, unde va aprecia calitățile candidatului, iar partidul care l-a propus va reuși să atragă mai multe voturi decît în cazul în care ar participa doar prin intermediul doctrinei politice pe care o propune.

Pe lista lungă de potențiali viitori președinți ai României se află personalități din cele mai diverse, plecînd de la Petre Roman șI Emil Constantinescu, trecînd pe la Corneliu Vadim Tudor șI proaspăt nominalizatul Adrian Păunescu și încheind cu Paul Goma sau Florin Piersic. Toți aceștia vor încerca să cucerească sprijinul electoratului pentru a reuși, în primul rînd, să obțină numărul de semnături pentru oficializarea candidaturii, pentru ca ulterior să propună lucruri cît mai spectaculoase sau extravagante, în speranța că vor reuși să acceadă în turul al doilea al alegerilor prezidențiale, cînd se va face cu adevărat alegerea viitorului președinte.

Circul generat de această inflație de candidați va confuziona foarte mult electoratul, care nu va mai fi în stare să distingă care va fi într-adevăr personalitatea capabilă să ocupe postul de președinte al României. Doar pentru a fi prezentați cîte 10-15 minute la TVR va fi necesară suspendarea a numeroase emisiuni ale acestui post, iar dacă mai luăm în calcul șI aparițiile separate ale partidelor politice vom ajunge la un program electoral non-stop.

Situația aceasta îl va avantaja, în principiu, pe actualul președinte, care va putea să-și îndrepte eforturile din prima parte a campaniei electorale spre menținerea șI extinderea poziției pe care o ocupă în acest moment pe scena politică PDSR. Este posibil ca tocmai aceasta să fie și esența apariției multor candidați, gen Florin Piersic, care apar în public doar pentru a mai atrage discret unele voturi pentru Ion Iliescu.

Singurul mod în care se va rezolva această problema îl reprezintă înăsprirea condițiilor de nominalizare a unui candidat pentru funcția de președinte al țării sau, chiar mai profitabil, limitarea strictă a atribuțiilor acestuia după modelul german și, de ce nu, chiar alegerea sa de către Parlament. ■

Bosnia fără Izetbegovici

Recenta spitalizare a președintelui bosniac Alija Izetbegovici se suprapune peste recentele acțiuni ale guvernului său, acțiuni care confirmă speculațiile privind devierea Bosniei spre fundamentalismul islamic. Este vorba de arestarea, pe cont propriu, a unor ofițeri sîrbi presupuși de a fi comis crime de război și de prezența unor luptători iranieni într-o bază militară musulmană. Într-un moment în care asupra regimului bosniac planează grave acuzații, ieșirea din scenă a președintelui Izetbegovici este de natură să agraveze criza.

Cine este, de fapt, Alija Izetbegovici? Musulman fervent, întemnițat de două ori în timpul regimului comunist pentru activismul său religios, el a fost acuzat că abdică tot mai frecvent de la ideea unei Bosnii multietnice în favoarea extremismului musulman. Partidul Acțiunii Democratice, constituit în 1990 cu scopul de a apăra interesele musulmanilor, s-a apropiat periculos de mult de modelul partidului unic. Armata a devenit un puternic instrument ideologic prin care se promovează deschis "conștiința islamică". Semne ale islamizării pătrund și în viața civilă. Toate acestea duc la ideea că scopul ascuns al lui Izetbegovici este crearea, în inima Europei, a unui stat eminamente musulman.

Pe de altă parte, este incontestabil meritul președintelui bosniac în asigurarea unei oarecare fațade democratice, partidul său abținîndu-se să suprime formațiunile de opoziție, tolerînd presa independentă și făcînd eforturi pentru a menține legătura cu comunitățile sîrbă și croată din Bosnia. Unii analiști apreciază că Izetbegovici execută în permamență un adevărat "joc pe sîrmă", încercînd din greu să asigure un oarecare echilibru între cele două aripi ale partidului său, cea extremistă și cea democrată. Pentru comunitatea internațională, președintele bosniac reprezintă, în ciuda devierilor sale, un lider cu care s-a putut ajunge la o înțelegere. Apariția unei necunoscute în ecuația păcii nu ar face decît să sporească anxietatea care domină în prezent mediile occidentale. Pentru că un extremist fundamentalist ar aduce în prim plan, de îndată, fața întunecată a Bosniei. ■

Materialele de mai sus reprezintă punctul de vedere al redacției

ROMÂNIA ÎN PRESA STRĂINĂ

Cotidianul austriac "Die Presse" despre divergențele româno-ucrainene

Insula Șerpilor este ceva mai mare decît legendarul măr al discordiei. Cu o suprafață de 17 ha, situată la gurile Dunării, Insula Șerpilor este și mai puțin atractivă decît insula părăsită din Marea Egee care a stat recent în centrul disputei dintre Turcia și Grecia. După Conferința de pace de la Paris din 1947, Insula Șerpilor a rămas în posesia României. Se pare însă că, printr-o înțelegere verbală între Petru Groza și ministrul de Externe sovietic Molotov, insula a fost cedată Moscovei un an mai tîrziu. Acum, o dată cu dispariția comunismului, România, care este pe cale de a negocia un tratat de bază cu Ucraina, cere insula înapoi. Cu toate acestea, Ministerul de Externe de la București insistă că normalizarea relației de colaborare cu Ucraina vecină nu va fi afectată de problema insulei, ceea ce, pe de altă parte, nu împiedică partea română să declare că ar putea apela la Curtea Internațională de Justiție pentru soluționarea conflictului. Spre deosebire de discursul oficial, destul de temperat, în cercurile naționaliste din România tonul este mult mai strident. Ucraina respinge categoric ideea prezentării cazului în fața unei instanțe internaționale. Kievul are pe insulă o bază navală, iar România susține că de acolo pot fi controlate nu numai sudul bazinului Mării Negre, ci și Marea Egee și coasta de nord a Africii. Bucureștiul este însă mai interesat de Insula Șerpilor datorită potențialelor zăcăminte de țiței și gaze din zonă. Cercurile naționaliste merg și mai departe cu pretențiile teritoriale, cerînd retrocedarea tuturor teritoriilor anexate de Uniunea Sovietică în urma Pactului Ribbentrop-Molotov, din 1939. Republica Moldova, care și-a cîștigat independența o dată cu destrămarea URSS, nu este interesată pentru moment într-o reunificare cu România. Uniunea Europeană condiționează integrarea României de rezolvarea în prealabil a oricăror dispute teritoriale cu țările vecine și de încheierea tratatelor de bază. Pentru moment, atît negocierile cu Ungaria, cît și cele cu Ucraina privind tratatul de bază se află în impas. Tratativele cu Ungaria sînt deosebit de dificile din cauza insistenței Budapestei ca Rezoluția 1201 a Consiliului Europei să fie inclusă în acordul politic. În ochii cercurilor naționaliste din România, acceptarea rezoluției ar fi primul pas spre autonomia teritorială a minorității maghiare. ■

Textul a fost difuzat la postul de radio EUROPA LIBERĂ pe 22 februarie

CAFEAUA DE DIMINEAȚĂ

Simion Mehedinți povestea așa de frumos despre Soveja!...

Aurel LEON

Vizitînd un muzeu, îți dai curînd seama că altă valoare rezidă dintr-o haină uzată, cu rosături pe la coate, decît dintr-una nouă, fără cute, ca și cum n-ar fi fost îmbrăcată. Prima respiră a om, cealaltă e indiferentă. La fel și cu biografiile oamenilor, dacă nu respiră viață, sînt livrești. De pildă, a fost cinstit la Iași, prin grija Asociației "Frăția Ortodoxă", savantul Simion Mehedinți, fiu al comunei vrîncene Soveja, de unde și pseudonimul "Soveja" pentru cărțile lui de popularizare.

În amfiteatrul "Mihai Eminescu", preot prof. Vasile Nechita a vorbit despre opera lui Mehedinți, ca integrator al geografiei în context modern, academician, autor al atîtor opere capitale, director al revistei "Convorbiri literare" după Maiorescu (1905-1923). A fost o expunere bine făcută, dar la obiect și atît. Iată însă că vine dl inginer Dumitru Friedrich Mehedinți, din orașul Kaiserslautern - Germania, fiu al fratelui Dimitrie, crescut de Simion Mehedinți. A trăit deci în preajma lui.

"M-a dus chiar în cerul lui, acolo unde de fapt nu avea nimeni voie să intre. Era biblioteca de la etaj, unde pereții erau căptușiți cu cărți, unde lîngă peretele de lîngă geam era un pupitru înalt, unde el stătea în picioare cînd scria. El își petrecea timpul între scris și facultate, creșterea copiilor cădea în principal în sarcina lui tanti Mărioara. Scria numai stînd în picioare, așa cum stăteau înainte vreme călugării cînd copiau textele bisericești. Obiceiuri tradiționale ale secolului trecut. Toată viața a scris stînd în picioare la pupitru, și a scris mult de tot, toată viața lui. N-a dictat niciodată", povestește Friedrich Dumitru Mehedinți și, iată, îl vedem pe gravul om de știință, trudind la pupitrul său medieval.

Peisaj de la Soveja

"Știind cît de mare este importanța satului pentru sănătatea neamului, Simeon Mehedinți a cultivat o serie de mici reviste pentru țărani, reviste în care un rol important îl avea și religia creștin-ortodoxă. Pe vremea comuniștilor i s-a pus în sarcină și literatura creștină pentru sat, literatură legată strîns de sărbători și obiceiuri care constituie personalitatea vieții la sat și care, ca atare, micșorau șansele de îndoctrinare a țăranilor. Lor le trebuiau oameni fără căpătîi, fără pămînt, fără tradiție, fără credință, fără patrie, fără avere, cu copii transferați statului ca să-i facă el «oameni noi».

Deci, satul devenise dușman al puterii noilor stăpîni. De altfel, de cînd lumea, insula de români a împiedicat unirea imperialistă a masei de slavi din jurul nostru.

E clar, deci, de ce Simeon Mehedinți era căutat de poliția politică de atunci, de securitatea «națională», în vederea «anihilării» lui pentru a ocroti astfel... sănătatea poporului.

Sătul de urmărire, obosit de ascunzători și de vîrstă, a făcut petiție la Gheorghiu Dej și a cerut ca, drept urmare a muncii de 40 de ani de profesorat universitar și de 25 de ani de membru al Academiei Române, să i se dea o țidulă la mînă prin care să i se acorde dreptul să cerșească. După cît era moș Simeon de dîrz, îndurerat și săturat, îl cred în stare de așa o ispravă. Oricum o fi fost, cu toată nerușinarea celor care în spatele unei motivații «de curățirea cadrelor partinice» încercau să-l suprime, la un moment dat și-au dat seama de implicațiile pe plan internațional ale gestului făcut, de frica presei internaționale, au anulat ordinul de arestare, i-au înapoiat casa și ce s-a mai găsit încă din mobile și din bibliotecă. Sănătatea nu i-au mai putut-o reda."

S-a prăpădit în 1962. Soția lui, mătușa Mărioara, a plecat la Soveja, la o soră de-a ei. Moș Simeon povestea așa de frumos despre această Sovejă - ținut de poveste...... ■

CITITORII MONITORULUI POT SCHIMBA LUMEA

Prin intermediul acestei rubrici, redactorul șef va intra în dialog cu dumneavoastră. Scrisorile trimise redacției vor primi o atenție deosebită și, în măsura în care acestea vor întruni toate condițiile publicării, spațiul de mai jos le va sta la dispoziție. În fiecare zi veți găsi sau regăsi aici o parte din viața comunității. Opinii, necazuri, nemulțumiri, inițiative de tot felul, mențiuni critice, atitudini, subiecte care credeți că merită a fi aflate de concitadinii noștri, de primar, de prefect, de parlamentarii care ne reprezintă, așterneți totul pe hîrtie și trimiteți-ne manuscrisul, folosind serviciul poștal sau venind personal la redacție pentru a ni-l înmîna. Fiecare cetățean al acestui oraș poate scrie la această rubrică. Pot apărea idei diverse, pot apărea polemici, libertatea dumneavoastră de a vă exprima (în limitele decenței, evident) este deplină. Știm că aveți foarte multe de spus și că, dacă vi s-ar da ocazia, ați schimba lumea. Noi vă dăm posibilitatea să încercați.

■ Articolul de mai jos, semnat de domnul Alexandru Vechiu, din Iași, este o reacție la publicarea, în cotidianul nostru, a materialului "Paradoxuri de-ale politicii românești", semnat de Nichita Danilov. Domnia sa este de părere că jurnalistul a făcut aprecieri mult prea aspre la adresa opoziției din România și că, pentru a-și atinge ținta comentariului, a lăsat cu bună știință înafara textului evidențe care i-ar mai fi temperat critica.

Putem crede în alternativa opoziției

Paradoxal îmi pare faptul că autorul este unul din gazetarii de bază ai celui mai apreciat jurnal ieșean. Am fost contrariat să constat apariția acestui articol într-un ziar independent întrucît, prin conținutul lui, pune într-o lumină favorabilă liderii puterii actuale: Iliescu, Năstase, Melescanu, aducînd aspre critici CDR și în special președintelui ei, prof. Emil Constantinescu. Admițînd că opoziția nu strălucește ca o oglindă și nu galopează asemeni calului din poveste, nu cred, totuși, că opoziția are atîtea defecte cîte-i găsește cu larghețe autorul. Aș zice, ca și alții mai puțin avizați, că articolul a fost scris pentru vreun ziar guvernamental, ca să discrediteze opoziția. Poate că dl. Constantinescu nu este un foarte abil politician, pentru că nu are state de serviciu în vechea nomenclatură, dar posedă moralitate, tărie de caracter, fermitate și nu-i plac compromisurile; pentru aceasta nu-i un candidat potrivit la președinția României? Pentru că dl. Iliescu și în timpul domniei lui "Roșu împărat" și în cei șase ani de guvernare s-a arătat mai abil politic, făcînd numeroase și grave compromisuri pentru a se menține la putere, este mai potrivit pentru a fi președinte?

Să afirmi, chiar dacă o faci voalat, că domnii Stolojan și Năstase ar fi mai potriviți decît dl. Constantinescu pentru scaunul prezidențial cred că este o apreciere nefondată. Autorul mai afirmă hotărît că oricine ar veni la putere ar avea nevoie de serviciile înalt calificate ale domnului Meleșcanu. Se uită cu bună știință că politica noastră externă șchioapătă din cauza celei interne, că noi nu am încheiat nici un tratat politic de bază cu vecinii, în afară de cel de tristă amintire, încheiat cu Federația Rusă, în timpul lui M. Gorbaciov (1991) și semnat în grabă și cu recunoștință de dl. Iliescu. Putem crede că, în cei șase ani de guvernare postceaușistă, electoratul nu s-a limpezit și a rămas neschimbat? Mișcările sindicale (BNS, "Alfa", CNSLR - "Frăția" și alte confederații), mișcările studențești bine organizate și conduse nu demonstrează oare că populația se maturizează civic și politic? Chiar acest popor român nu poate ieși din inerție, dezamăgire și resemnare? Nu poate înțelege că din 1989 a fost păcălit, manevrat și insultat? Se poate ca Opoziția, mai ales acum, după plecarea dintre noi a lui Corneliu Coposu, să nu mai aibă acele personalități charismatice care prin virtuți morale și politice și magnetism personal să atragă alegătorii, dar puterea le are? Se pune întrebarea dacă noi votăm numai oameni politici sau personalități sau votăm, ceea ce este mai important, ideologii și programe, curente noi, salvatoare, într-un cuvînt, schimbarea. Trebuie să alegem în ultimă instanță ceea ce nu am verificat și încercat, adică alternativa! Am ratat, începînd din 1990, o schimbare radicală (din cauza cui?). Nu avem dreptul, nu avem voie să greșim încă o dată, în 1996. Puterea dă semne de uzură și descompunere, o subminează din interior tocmai armele pe care le-a folosit: minciuna, diversiunile, imoralitatea, corupția.

Opoziția trebuie să se facă mai cunoscută și mai înțeleasă, să fie mai activă, să dea dovadă de fermitate și unitate, iar electoratul, de-acum cu o tristă experiență politică, trebuie să dea dovadă de mai multă luciditate și discernămînt.

Al. VECHIU

■ Acordăm spațiul solicitat scrisorii doamnei Eugenia Dănilă, care dorește să informeze pe directorul R.A. Citadin că nu poate intra în posesia unui act pe care trebuie să-l elibereze un serviciu al instituției amintite. De foartă multă vreme, doamna Dănilă este purtată pe drumuri, din motive obscure, de funcționarii regiei.

Despre nereguli la R.A. Citadin

Scrisoare deschisă către directorul tehnic al R.A. CITADIN

Mă numesc *Eugenia Dănilă, din Iași, str. O.Băncilă nr. 5, bl. CL 12, sc. A, et. 1, ap. 3* și doresc să vă aduc la cunoștință pe această cale modul inadmisibil de lucru al unor funcționari din unitatea pe care o conduceți.

În calitate de fost proprietar al imobilului din Iași, str. Popescu Irimia nr. 7, care a fost luat de către stat în 1988 pentru demolare, dar care nu s-a mai demolat și acum se află în administrarea R.A. CITADIN, am depus către dumneavoastră, Domnule Director, cererea cu nr. 1457 din 6 febr. 1996, prin care cer eliberarea actului numit *"Fișa imobiliară" pt. imobilul din str. Popescu Irimia nr. 7.*

De la 6 februarie 1996 am fost amînată de pe o zi pe alta și trimisă de la dl. Dumitrescu la d-na Bîrlescu, apoi la dl. Pînzaru și invers, de mai multe ori, pentru ca în final, pe 20 februarie, d-na *Lucia Bîrlescu* să-mi spună că *nu mi se va elibera fișa deoarece în actele statului cu privire la acest imobil sînt comise niște falsuri,* ilegalități grave, care ar fi descoperite cu această ocazie, iar funcționarii care le-au comis ar fi trași la răspundere pentru aceste nereguli. Astfel, s-a hotărît să fiu eu lipsită de dreptul de a primi actul cerut.

Hotărîrea nu știu la ce nivel din cadrul RA Citadin a fost luată, fiindcă nu mi s-a arătat cererea, să văd măcar dacă a ajuns la dumneavoastră. Cu speranța că nu veți rămîne indiferent la cele semnalate de mine și că veți dispune eliberarea fișei cerute cît mai urgent, vă mulțumesc anticipat.

Precizări de la Uniunea Sindicatelor Libere din Învățămîntul Preuniversitar Iași

Către cotidianul "Monitorul"

Vă rog să publicați următoarele precizări, cu referire la articolul intitulat ***"Profesorilor li se vor reține din salariu cotizațiile pentru sindicat"***, apărut în ziarul "Monitorul" din data de 26 februarie 1996.

1. ***Sindicatul nu înseamnă Isvoranu,*** Iacob sau un alt individ anume. Nimeni nu își poate permite să hotărască în numele membrilor de sindicat, fără a-i consulta, într-o anumită problemă; de aceea, noi am inițiat un referendum cu privire la fuziunea sindicală, neimplicarea politică a sindicatului și afilierea la o federație reprezentativă, rezultatele urmînd a fi omologate la primul Consiliul Județean U.S.L.I.P.

2. Desprinderea unor organizații sindicale din cadrul U.S.L.I.P. nu reflectă întotdeauna nemulțumiri de natură sindicală. Să nu uităm că există o diversitate de simpatii politice în rîndul membrilor de sindicat și orice luare de poziție în favoarea vreunei formațiuni politice poate duce la atragerea de antipatii din partea unora sau altora. ***Cert este că Gheorghe Isvoranu și-a pierdut credibilitatea în fața profesorilor*** simpatizanți ai C.D.R. ***din momentul desprinderii de F.S.L.I.*** Că domnul Isvoranu a avut atunci dreptate, se vede din poziția președintelui F.S.L.I., Victor Ciorbea, care candidează acum la funcția de Primar General al Capitalei, folosind astfel sindicatul drept trambulină politică.

3. Au existat acuzații din partea unor membri de sindicat greșit informați cum că nu ar fi beneficiat de clauzale Programului de protecție socială. Trebuie să fie clar că acest Program este aplicabil doar pentru cei care plătesc cotizația de 1% din salariu. ***Membrii de sindicat, dacă vor să beneficieze de avantajele bănești prevăzute în Programul de protecție socială, trebuie să achite cotizația*** de 1% ***față de U.S.L.I.P.*** Unele organizații (ex. Liceul Ind. nr. 5) au achitat doar cîte 300 de lei, după care s-au retras din U.S.L.I.P. plîngîndu-se că nu au beneficiat de Programul de protecție socială, ceea ce este o aberație: de fapt nu aveau acest drept.

Cu stimă și considerație,
secretar executiv U.S.L.I.P. - Iași
prof. Dorin Iacob

BOMBA
DE CAUCIUC

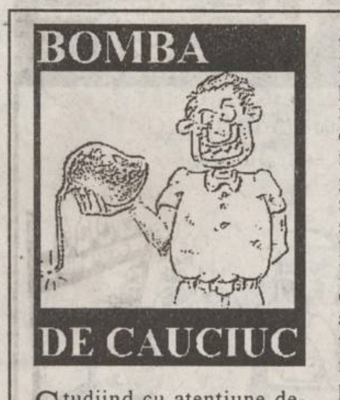

Studiind cu atențiune declărățiile publice efectuate de liderii locali și centrali ai ***Partidului de Stat***, începem să înțelegem că, deja, campania electorală s-a pornit cu înverșunare, mai ales cea pentru alegerile primarului de Iași și ai consilierilor municipali. Aici este marea problemă a Partidului, pentru că, e clar ca privatizarea cu cupoane, pînă la această oră nu a găsit un candidat redutabil, în stare să-l bată la alegeri cinstite pe ***Conu Simirad***. Analiștii politici spun că alegerile locale diferă fundamental de cele generale printr-un singur aspect: la cele locale nu contează foarte mult liderul național, nici campanie dusă pe televiziunea centrală, ci doar calitățile personale ale candidatului. Aici ***primarul Simirad*** este cu adevărat imbatabil, pentru că are calitatea despre care s-a mai făcut vorbire: este habotnic de cinstit, deci nu poate fi agățat cu nimica de scormonitorii de biografii. Pe lîngă faptul că e cinstit, mai are o calitate: are umor moldovinesc, nu se crispează în fața nimănui, oricine ar fi acesta. Se spune că ar fi singurul, cînd ***președintele Iliescu*** vine în vizite la Iași, care face poante bune, încît pînă și domnul Iliescu rîde cu poftă, spre deosebire de ceilalți pedeseriști, care tac terorizați, ca pe vremea secretarilor de partid în fața lui Ceaușescu. S-a mai spus despre ***Constantin Simirad*** că este un fel de Ion Iliescu al ieșenilor, adică are harismă, lipici la oameni, indiferent de calibrul lor, știe să-și adapteze discursul și nu poate fi prins în nici un fel de capcană, alta decît una demagogică. Să vedem, dară, cam cum ar suna discursul electoral al candidatului pedeserist la funcția lui Conu Simirad.

Candidatul de Partid ar spune, mai întîi, că primarul Simirad a călătorit foarte mult în străinătate și a lăsat treburile municipiului de izbeliște. Aicea inamicul lui Conu Costică ar chica în propria capcană de partid, pentru că toată lumea știe că viceprimar este ***Vasile Dumitriu***, pedeserist, care de fiecare dată a fost însărcinat, pe perioada deplasărilor primarului, cu rezolvarea tuturor problemelor orașului. Apoi, deplasările în străinătate ale ***primarului Simirad*** nu au fost făcute în interes de afaceri, ci în interesul urbei, mărturie ar fi doar milioanele de dolari care au venit pentru Iași, pe baza unor relații personale ale primarului cu înalți barosani comunitari și europeni, pentru reabilitarea rețelei de alimentare cu apă rece a orașului. Așa-i sau nu-i așa?

Candidatul de Partid ar mai bate monedă pe ***"presa aservită"*** lui Constantin Simirad, pe care a ***"mituit-o"*** cu apartamente și garsoniere acordate redacțiilor de ziare. Ne-am interesat și noi și am aflat că presa asta ar trebui să fie ***"aservită"*** sindicatelor ieșene, care, prin reprezentanții lor din comisia de repartizare a locuințelor de la Primărie, a votat repartizarea de locuințe și ziariștilor. Nu facem aicea teoria importanței presei într-o societate democratică, important este că Simirad nu a făcut parte din comisia asta de repartizat claxonere, deci nu poate fi atacat decît la mare șmichirie demagogicardă.

Ar mai fi, apoi, ***atacul împotriva ziarului monitoricesc***, cu scoaterea de la naftalină a vechii lozinci cu ***"sponsorizarea cu bani din afară"*** a gazetului, respectiv de la ***Fundația Soros***. Asta-i o tîmpenie pe care nici măcar ***Vadim Tudor***, la revista "România Mare", nu o mai folosește de ani buni, de cînd miliardarul Soros s-a întîlnit cu președintele Iliescu, cînd au stat de vorbă și ambii au căzut de acord că e bine să donezi niște dolari în Europa de Est pentru deschiderea minții oamenilor (Soros aista, care-i de origine maghiară, e văzut foarte rău în Ungaria, pentru că ăia se așteptau să le curgă dolari cu nemiluita, numai lor, nu la toți). Ziarul monitoricesc a beneficiat de niște hîrtie de ziar ieftină, cumpărată angro de Fundația Soros pentru toată presa democratică din România (de care a mai beneficiat un ziar ieșean), pe vremea declanșării primei crize de hîrtie, dar asta nu înseamnă nimic.

Fundația respectivă a finanțat zeci de cadre universitare, mii de studenți, pentru a pleca înstrăinătate, pentru a participa la conferințe de specialitate sau pentru a beneficia de burse. Ar fi culmea ca, de exemplu, organizatorul unui ***Congres Internațional de Gastroenterologie*** (distins cadru medical universitar), ținut la Iași acum cîțiva ani, congres sponsorizat integral de Fundația Soros, să fie acuzat că este în slujba lui Soros, nu-i așe? Deci, cade și golăneala cu ***"banii din afară"***. Ce-ar mai fi, dragi telespectatori și cetitori de bombe? Mai zîcem mîine, că-i vreme destulă.

LIZUCAși PATROCLE
sponsorizați de mama focului, cu dolari din Dumbrava Minunată

UNGHIUL DE TRAGERE

Cuponiada privită dinspre Vest

Val CONDURACHE

În cadrul emisiunii Față în față de la Pro TV, dl Ilie Șerbănescu l-a avut ca invitat pe Vladimir Cohn, român de origine, emigrat în jurul anului 1970 în SUA, specializat în industria celulozei și a hîrtiei, plecat apoi în Franța, la o firmă de același profil, revenit, după 1990, în România, ca manager al unei fabrici de ambalaje de carton din București, cu filială la Drobeta Turnu Severin. Personajul nu este (sau cel puțin nu declară că este) și acționar la firma pe care o conduce și care deține, în cadrul unei societăți mixte româno-franceze, 90% din acțiuni, Experiența lui - în sine - ne interesează mai puțin, poate fi un exemplu de cum se formează un manager în piața de capital a Vestului și cum se acomodează el la realitățile economice din România. Ce m-a făcut să urmăresc emisiunea a fost punctul de vedere, cu totul diferit de al nostru, cu privire la legea privatizării în masă, la șansele economiei noastre de a atrage investitori străini, atît în ceea ce privește "facilitățile" acordate unor firme gigant, de tipul "Daewoo", cît și "avantajelor" pe care le prezintă o piață sau alta, de la resursele interne, la forța de muncă calificată sau la infrastructuri (șosele, mijloace de comunicare etc.). Optimismul invitatului - pînă și dl Ilie Șerbănescu s-a arătat surprins de cîteva din argumentele d-lui Vladimir Cohn - se baza, în primul rînd, pe existența, recentă, a unui cadru legal, menit să asigure investitorului străin garanțiile că statul (nu așa cum îl înțelegem noi, statul patron, ci corpul de legi pe care statul le garantează) îi va proteja investițiile, ferindu-le de toate "accidentele", altele decît acelea provocate de un management "falimentar". A rezultat la fel de limpede care sînt motivele pentru care investițiile majore au întîrziat în România, formulate într-un limbaj de catifea: factorii de decizie nu s-au pus de acord pînă în 1995 asupra legislației prioritare și nici acum nu au făcut-o pînă la capăt, Legea falimentului ridicîndu-se, pe mai departe, în calea concurenței libere. Dar și aici, dl Cohn ne-a dat o explicație: nu poți închide, dintr-o dată, toate industriile falimentare fără a scoate în șomaj două milioane de oameni. Pînă la un punct aceasta a fost și percepția noastră, a celor care trăim tranziția, nu doar în tranziție. Întîrzierea legilor menite să atragă capitalul străin are pentru noi o explicație inevitabil politică. În forma în care se prefigurează acum, privatizarea a fost gîndită de unii experți, și în 1990-1991, numai că atunci, partidele aflate în opoziție (la care s-a adăugat între timp și PD) au primit o replică dură din partea puterii și au stîrnit o adversitate de proporții populare în rîndul electoratului: "Nu ne vindem țara!" a devenit nu numai un obstacol împotriva reformei, dar și un cal de bătaie al forțelor politice aflate la guvernare, direct sau prin organisme specializate, un mod de a stigmatiza politica și politicienii aflați în opoziție. Ne-a fost limpede, de atunci și pînă în 1995, că guvernul și presedintele țării nu au voința politică necesară reformei.

Cadrul acesta legal există și acum și dacă se mai așteaptă ceva, acel ceva este încheierea subscrierii cupoanelor. De abia după aceea vor putea fi vîndute cele 40% din acțiunile întreprinderilor cu capital de stat, aflate în gestiunea FPS, către investitorii străini. Si în situația aceasta, noi, cei dinlăuntru, avem fatalmente o altă logică, mai politizată decît ar fi cazul. Cine însă a politizat-o? Opoziția, ziarele independente, omul de pe stradă sau PDSR, care, din interese electorale, în momentul distribuirii cupoanelor, a vrut să convingă pe orice român că statul, prin grija partidului, îi pune în buzunar un milion de lei? Dacă subscrierea întîrzie acum, acest fapt nu se datorează lipsei de informare. Omul simplu s-a lăsat amăgit de promisiunea acelui milion. Între timp s-a dumirit că milionul se va întoarce în buzunarele lui în transe de cîte treizeci de mii lei pe an sau, la o adică, niciodată. Dezinteresul pentru cuponiadă se datorește decepției: omul fără un minimum de cunoștințe s-a simțit încă o dată mințit.

Pe de altă parte, am realizat, o dată pentru totdeauna, că investitorii străini sînt interesați, în exclusivitate, de existența unui cadru legal, de stabilitatea politică (care asigură, de altfel, perpetuarea cadrului legal, scutiți fiind de surpriza unor alte reforme), de resursele și infrastructurile interne și de mîna de lucru, mai ieftină decît aceea din Occident. Nivelul de trai nu este o idee abstractă, ci un lucru palpabil. Nici un român nu se compară cu un francez sau un german, iar cei care o fac - emigrează, cu toate riscurile. Dacă o societate privată îi oferă unui muncitor specialist măcar o treime mai mult decît plătește statul sau o societate particulară concurentă, el va fi mulțumit. Discuția mea se oprește aici. Calul de bătaie al opoziției (lipsa de credibilitate externă) e un cal de lemn. Rolul puterii și-al opoziției într-o țară care așteaptă investitorii străini pentru a-și duce la capăt reforma e să coopereze pentru votarea legilor de protejare a investițiilor. Nici mai mult, dar nici mai puțin decît atît. ■

BIJUTERII DE TRANZIȚIE

Învățătorul și valorile liberale

Florea IONCIOAIA

Mai mulți prieteni, pe a căror părere contez, îmi reproșează stilul "intelectualist" și că nu merg direct la problemă. Nu pot să nu le dau dreptate. Un anume domn Călcîi îmi folosește articolul în care discutam despre candidatul la președinție Emil Constantinescu pentru a-și susține, într-o emisiune dedicată partidelor politice, pe Radio Iași, opiniile contra acestuia. N-am ascultat emisiunea, dar după cîte aflu (cu mare întîrziere), respectivul îmi foarfecă fără jenă textul și trage concluziile cele mai abisale cu putință, ca și cum am gîndi amîndoi în același butoi ideologic, cu bucuria de a fi găsit la mine argumentele pe care tabăra opusă i le oferă de bună voie. Nu cunosc personajul și nici nu-i cer să fie mai rezonabil decît poate fi un om de condiția sa, dar remarc totuși că se folosește de faptul că îmi pot permite a avea îndoieli. El crede că Ion Iliescu este reîncarnarea Profetului și pentru aceasta, ca în orice logică de tip fundamentalist, atacă tot ce i-ar putea amenința acestuia poziția. Deci, pe dl Emil Constantinescu. Este de neînțeles, căci dl președinte în funcție nu și-a anunțat propriu-zis candidatura și atunci de ce i-ar fi dl C. adversar? Respectivul nu pare să priceapă că mai important este să avem un bun președinte și nu poți avea un bun lider dacă nu ai o cultură politică și o dezbatere politică reală. Genul de idolatrie pe care o practică dl Călcîi et Co. este contraproductivă pentru interesele generale și are un gust dubios.

Pe lîngă acestea însă ceea ce m-a uimit a fost că nici unul dintre cei care mi-au reproșat că spun lucrurile pe jumătate și las loc la asemenea interpretări abuzive n-a fost sensibil la problematica pe care o discutam, respectiv, aceea a tiraniei, sub orice formă ar fi aceasta. Nu-l repovesteam pe Borges din simpla nevoie a unui decor livresc. Cred că a discuta despre tiranie este întotdeauna un subiect la zi. De ce n-am spus direct ce gîndeam despre Iliescu? Pentru că nu sînt agent electoral și pentru că figura lui Iliescu este doar un caz secundar în această discuție. Nu mi se pare apoi etic a face campanie electorală într-un ziar independent. Dacă aș vrea să mă angajez într-o campanie contra lui Iliescu, atunci m-aș înscrie într-un partid. Dar eu îmi permit să-l cenzurez pe Ion Iliescu, președintele, ca un simplu cetățean, calitate în care-i cer să se comporte ca un președinte. El nu are dreptul să spună că dacă nu vă place, alegeți pe altul, cum a spus la Craiova. Nici să se adreseze unui cetățean ca dumneata. El reprezintă statul, care trebuie să fie neutru față de toți cetățenii. Dar dacă cetățenii nu-i cer să aibă acest tip de comportament, nici un președinte n-o va face. Tirania începe acolo unde cetățeanul renunță la calitatea sa de om liber.

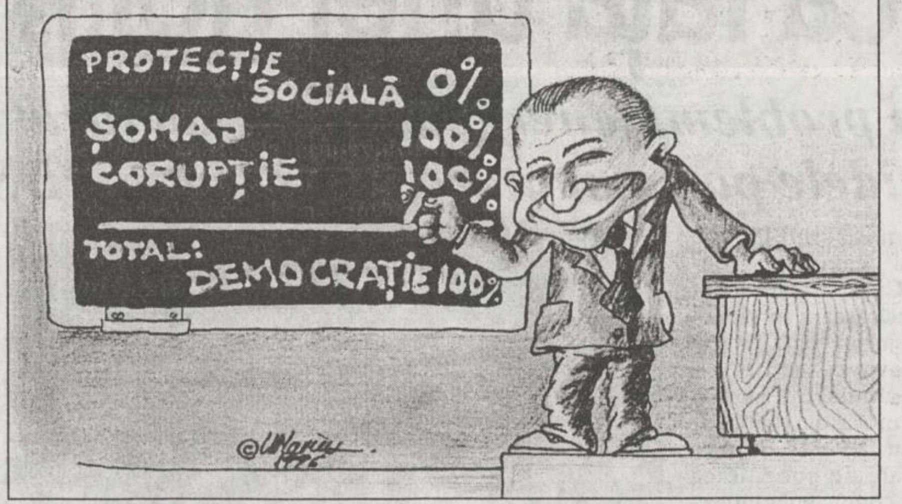

Este un fapt că, de asemenea, tirania nu este străină de o anume obsesie pedagogică. Nu pot să le spun concetățenilor mei că posed secretul lumii și că trebuie să voteze cu cine vreau eu. Cred că mai întîi fiecare trebuie să-și facă puțină ordine în sine. Nu pot uita una din experiențele cele mai ciudate din cîte am trăit. Am fost trimis să fac un reportaj într-o comună din Iași despre un student-problemă. Cum se știe, regimul comunist nu avea rubrici în sistemul său pentru eșecuri, mai cu seamă că respectivul fusese un student excepțional, la începuturi, dar clacase apoi inexplicabil. Părinții lui erau învățători și eram decis să le cer cont. Mi se părea de neînțeles și de neacceptat, ca și cum un scriitor ar rata tocmai biografia vieții sale. În fapt, cine poate controla viața? Cum poți determina destinul cuiva, în bine? Acești oameni făcuseră cele mai neașteptate lucruri pentru fiul lor și trăiau acum o dramă dublă, a vieții și a meseriei lor, căci rataseră cu elevul lor cel mai apropiat. Mi-am dat seama că nu pot scrie despre aceste lucruri. Nu aveam dreptul să-i judec. La fel, în politică nu poți învăța pe nimeni de o manieră care să intre în contradicție cu libertatea acestuia. Îi poți ajuta pe oameni să înțeleagă realitatea, dar nu ai dreptul să le schimbi opțiunile politice sau modul lor profund de a fi.

Faptul că există o atît de redusă sensibilitate față de chestiunea tiraniei și a libertății individuale ar trebui să ne pună foarte serios pe gînduri. Oamenii cred că democrația și libertatea se reduc la o chestiune de prosperitate sau de a putea face ce doresc, de la mituirea funcționarilor publici la migrația de vară în Germania. Românii refuză să condiționeze prosperitatea de libertate. Ar suporta orice tiranie cu condiția să-și satisfacă dorințele, cele mai multe imitate după filmele occidentale. De altfel, reforma și decomunizarea nu s-au făcut decît din rațiuni economice, după ce comunismul eșuase pe acest plan.

Vreau să le reamintesc acestora că în Anglia, țara-mamă a sistemului liberal, nu există buletine de identitate. Iar dacă un polițist te oprește pe stradă, ai dreptul să nu-i spui cum te cheamă, dacă n-ai făcut ceva ilegal. Polițiștii nu poartă arme. Este drept că acest sistem a permis teroriștilor nord-irlandezi să pună bombe peste tot. Dar nu i-a dat prin cap nici unui englez patriot să ceară introducerea unei legi care să îngrădească libertatea de mișcare a cetățeanului. În Anglia, nu există o lege a străinilor. Englezul știe că averea sa națională este libertatea individului. Nu trebuie uitat că Anglia a fost mult timp motorul bunăstării europene și nici astăzi n-o duce prea rău.

Dacă aș urmări ceva în ceea ce scriu, ar fi să susțin valorile liberale, respectiv, autonomia individului, rezistența față de orice tiranie, demnitatea personală, toleranța. A fi liberal nu este domeniul unui partid anume, oricare ar fi acela. Dacă reușești să treci dincolo de ego-ul tău natural, să accepți că ești muritor, să crezi în Dumnezeu și în posibilitatea binelui comun, restul vine de la sine. Atît binele cît și răul. ■

TEATRUL, DIN CÎND ÎN CÎND

O luptă decisivă

Benoît VITSE - regizor francez

S-a vorbit adesea, se vorbește și astăzi, poate mai mult decît în trecut, despre "criza teatrului", despre indiferența publicului față de această artă. Totuși, ceea ce este mai alarmant nu este această "indiferență", mult discutata "absență a publicului" din teatre. Istoria a dovedit că, în ciuda anumitor solicitări cu caracter de spectacol, toate de mai mult sau mai puțin bun gust (jocuri de circ, execuții publice, sport, televiziune), teatrul a știut dintotdeauna să-și păstreze un loc important în organizarea societății. Mai mult, remarcăm astăzi reapariția plăcerii de a participa la tot ce e spectacol viu. În secolul imaginilor artificiale și fictive, ne este dor să vedem actori în carne și oase pe scenă, în spectacolul de teatru, de dans sau la operă.

Teama vine adesea din faptul că nu este aproape nimeni pe scenă și în toate meseriile care se raportează la teatru - operator de lumini și sunet, mașinist, costumier etc. - nimeni care să garanteze că teatrul poate învinge, nimeni, în afară de actor. Dar și aici, mai ales în epoca noastră... postmodernă, trebuie să ne mai gîndim la ceva. În Franța, de pildă, spectacolele sînt montate, la cele mai multe teatre, cu trei, uneori cu patru, mai rar cu cinci persoane. Iată, Shakespeare n-a înțeles mai nimic în privința tendințelor moderne în arta scenică. La fel, cînd în România există, în teatru, treizeci-patruzeci de tehnicieni, în Franța sînt numai cinci sau șase, care fac cum pot cîteva meserii în același timp, adesea în pofida celei mai elementare siguranțe.

În România, ca oriunde în Europa de est, noua ordine economică va cere imperios ca și cultura să fie "competitivă" și supusă legii Pieței internaționale. În toate țările flutură acum multe steaguri roșii, dar cu inscripția "Coca Cola"; spiritul democratic nu e însă vătămat: putem, dacă vrem, să ne potolim setea cu... Pepsi.

Ceea ce îl încîntă pe omul de teatru străin care vine în România este împrejurarea că teatrul pare să fi rămas o artă populară. Între altele, asistăm la o luptă care, în ultima vreme, se materializează într-o mișcare a actorilor și a tehnicienilor din teatru pentru reconsiderarea și pentru demnitatea meseriei lor. Chiar dacă încercăm să salvăm aparențele, această luptă pare că e deja pierdută în Franța și în Occident, în general. Dacă va fi pierdută și aici, va fi jalnic. O dată în plus, sperăm că "dacii" vor rezista mai bine decît "galii" și vor salva esențialul. ■

DIN TELEFOANELE ȘI AUDIENȚELE ZILEI

Rubricile "Din telefoanele, scrisorile și audiențele zilei" și "Ultimul vagon poștal" au menirea de a asigura un dialog direct între cititori și reprezentanții principalelor instituții publice. În cadrul acestor rubrici cititorii își pot exprima opiniile în legătură cu diverse probleme locale și de interes național. Semnatarii scrisorilor sînt rugați să folosească un limbaj decent și să nu aducă acuzații nefondate. Pentru atestarea veridicității afirmațiilor făcute, materialele prezentate la redacție pot fi însoțite de copii xerox ale unor acte doveditoare. De asemenea, semnatarii scrisorilor trebuie să lase un număr de telefon la care pot fi contactați pentru relații suplimentare.

Redactorul de serviciu răspunde apelurilor dvs. la numerele de telefon 271271 și 172557, între orele 8.00-24.00

■ Apel umanitar

Am primit o scrisoare de la *Genoveva Carpiuc, din Iași, strada Frumoasă 11*. Ea are 39 ani și suferă de sindrom mieloproliferativ cronic. Tratamentul constă în transplant de măduvă osoasă, operație care nu se poate efectua decît în străinătate, la clinica recomandată de comisia medicală care a consultat-o, în orașul Leuven, din Belgia. Facem un apel către toți cei ce o pot ajuta cu cît de puțin. Banii pot fi depuși în contul 21611 CEC, filiala Iași. Cine dorește să o contacteze, o poate face la numărul de telefon 124174.

■ Un telefon promis așteptat de 20 de ani

Aglaia Ghindă, care locuiește într-un bloc de garsoniere din cartierul Tătărași este o persoană în vîrstă și bolnavă. A făcut cerere pentru instalarea unui post telefonic în urmă cu 20 de ani și a primit aprobare în urmă cu două luni și jumătate. A plătit suma de 220.000 lei, a primit numărul 271786, i s-a dat și aparatul, dar telefonul încă nu a fost conectat la rețea. Un nepot al Aglaiei Ghindă a mers în audiență la directorul ROMTELECOM, Alexandru Gagea, care a promis că în cel mult două săptămîni problema se va rezolva.

După trecerea acestui termen, Viorel Ciortan (nepotul Aglaiei Ghindă) s-a interesat la Oficiul PTTR din Tătărași, iar aici dl. Murariu i-a promis rezolvarea. I-am sugerat lui Viorel Ciortan să ia legătura cu serviciul "Relații cu publicul" de la ROMTELECOM unde să prezinte situația. De aici a primit asigurarea că se va interveni la același domn Murariu. Prin urmare, cercul s-a închis.

■ Sirena lui Roaită în Copou?

Un cititor ne roagă să facem public faptul că în cartierul Copou, la secția unei fabrici textile din Iași, de trei ori pe zi, invariabil, (orele 6,00, 14,00 și 22,00) sună, timp de un minut, o sirenă, anunțînd sfîrșitul și începutul lucrului. Cititorul se întreabă: de ce este necesar sunetul strident al unei sirene acum, la sfîrșit de secol, cînd există atîtea alte mijloace de avertizare mult mai discrete decît "urlete" de sirenă ce amintesc de alarmele aeriene din timpul războiului?

■ 570 de ani de la atestarea comunei Grajduri

Ion Teodorescu de la Fundația "Sănătatea", ne-a adus la redacție două copii ale unor urice emise în secolul al XV-lea. În primul uric, datat 31 martie 1423, din timpul domniei lui Alexandru cel Bun, scrie "din mila lui Dumnezeu, domn ul țării Moldaviei, facem înștiințare cu această carte a noastră, tuturor cui pre dînsa vor căta sau cetindu-li-se, o vor auzi". Prin acest uric sînt consfințite ca danie, "lui Oană Popsea, adevărata slugă a noastră credincioasă", două sate pe Rebricea: Sîrbii și satul lui Moisa Filosoful. Prin urmare, localitatea Grajduri este atestată documentar în urmă cu peste 570 ani. Președintele Fundației "Sănătatea" intenționează să organizeze o manifestare culturală pe această temă.

■ Un bloc în alertă

Am primit un apel telefonic disperat de la ***Gheorghe Moraru, care locuiește la parterul blocului Z-2 din strada Eternitate 94***. În calitate de șef de scară, a fost alertat de vecini că, de la etajul 2, apartamentul 2, locuit de niște studenți străini, au fost inundați cu apă caldă. Chiriașii, probabil, au lăsat deschise robinetele de la apă caldă și, nefiind acasă, au fost inundate și apartamentele de mai jos. Șeful de scară nu a găsit altă soluție decît oprirea apei calde de la vana din subsol. Au făcut apel și la Secția de poliție din Tătărași și de aici au primit indicația să forțeze ușa apartamentului și să închidă robinetele. Locatarii nu și-au permis să adopte această soluție și ne-au rugat pe noi să ne interesăm unde poate fi contactată proprietara apartamentului închiriat, Adelina Pieptu, care locuiește în Copou. Ne-am interesat și am aflat că este într-o călătorie în Franța, dar alți membri ai familiei Pieptu urmau să se ducă pe strada Eternității pentru a aplana tensiunile provocate de chiriașii neglijenți. La drept vorbind, această nedorită întîmplare se datorează, în parte, și programului haotic de distribuire a apei calde în cartierele din Iași.

■ Apă caldă, dar rece

Vasile Agrigoroaie, din Piața Unirii 1, ne-a spus revoltat la telefon: "Am un termometru industrial pe care l-am pus la robinetul de apă caldă și a indicat temperatura de 37 grade. Asta este bătaie de joc și sigur, pe lista de plată va apărea și distribuirea de apă caldă. Nu e țara lui Papură Vodă, e țara lui Mobutu. Cei de la Regia de Termoficare nu vor să știe că mai existăm și noi, că ei din asta trăiesc și nu trăiesc rău". Și Mihaela Ioniță, din blocul F-6 de pe strada Conductelor, ne-a semnalat că nu curge apa caldă, iar George Tofan din blocul C-8, de pe strada Vasile Lupu 94, se plîngea, în seara de 24 februarie, că nu au nici căldură și nici apă caldă.

■ Precizări privind depunerea taloanelor de concurs

Foarte mulți cititori au telefonat să ne întrebe despre modalitatea de depunere a taloanelor de concurs pentru premiul săptămînal de 500.000 lei inițiat de cotidianul "Monitorul". Unii și-au exprimat îndoiala că aceste mici bucăți de ziar vor fi luate în seamă de către lucrătorii poștei. Precizăm că este încheiată o convenție între administrația ziarului și Direcția PTTR ca aceste taloane să fie considerate efecte poștale ca atare și, prin urmare, nu este necesar să fie puse în plic. Unii au întrebat dacă taloanele unei săptămîni nu pot fi trimise odată, înainte de tragerea la sorți. Este acceptată și această formulă, dar plicul cu toate taloanele trebuie să ajungă la redacție pînă în preziua tragerii la sorți. În acest sens, informăm cititorii că pot să predea plicurile cu toate taloanele la biroul de mică publicitate de la intrarea în redacție, pînă la orele 16,00, iar la biroul de la magazinul Materna - pînă la orele 18,00.

■ Ciudățenii "telefonice"

Burăh Ițicovici, din Iași, abonat telefonic, cu numărul 162878, a făcut o comandă, prin serviciul 991, pentru a vorbi cu un frate al său din comuna Hoceni, județul Vaslui. Timp de 48 de ore a tot repetat comanda, fără nici un rezultat, iar pe 23 februarie, pe la orele 19,30, operatoarea de la Vaslui i-ar fi spus: "Ninge afară de nu se vede om cu om și dumneata vrei să telefonezi?". De parcă semnalele telefonice s-ar fi înzăpezit și ar trebui așteptată sosirea primăverii pentru a vorbi la telefon!

Un student, care locuiește în căminul T-17 din complexul Tudor Vladimirescu, ne-a povestit pățania sa: cînd a dorit să folosească unul din cele trei telefoane cu cartelă instalate în holul căminului, după ce a format un număr de telefon, au intrat în funcțiune concomitent toate cele trei telefoane cu cartelă și i-au marcat un număr triplu de impulsuri, așa că, după trei minute de convorbiri cu cineva de la Piatra Neamț, a fost taxat cu peste 1000 lei.

■ Nor de fum în cartierul Nicolina

Ion Alexandru, care locuiește în blocul 902 din cartierul Nicolina, ne-a invitat în zonă, în dimineața de 26 februarie, pentru "a admira" norul imens de fum negru și urît mirositor degajat de un foc alimentat de vreo 50 de pneuri uzate ce ardeau în curtea întreprinderii. "Oare conducerea acestei uzine n-ar trebui să se gîndească și la locuitorii din casele învecinate, nevoiți să se sufoce cu fumul gros de cauciuc ars? Ce să mai vorbim de pereții și ferestrele ce se înnegresc!" Am încercat să luăm legătura cu cineva din conducerea întreprinderii, dar fără succes, telefonul fiind tot timpul ocupat.

■ Ce se mai vinde...

La "Mica publicitate" dintr-un ziar local se anunță: "Vînd felinar pentru cavou sau pentru intrare în vilă, model deosebit. Telefon 135418". Interesantă este opțiunea: "Aut Caesar, aut nihil"!

Constantin IURAȘCU
Eugen ACASANDREI

❖ PULS ❖ PULS ❖ PULS ❖ PULS ❖ PULS ❖ PULS ❖ PULS ❖ PULS ❖

■ La o prăvălie a SC Zimbru SA din Tg. Cucu a apărut pe geam un afiș ce zice cam așa: "Studiul cercetătorilor de la Institutul... din Marea Britanie a demonstrat că băutorii de bere sînt cei mai sănătoși bărbați din lume. Așadar berea va fi, este cert, medicamentul secolului XXI." Actualmente se zvonește că cercetătorii britanici lucrează la un studiu privind vodca produsă de Zimbru SA.

■ **Concurența pentru postul de fier preuniversitar se anunță mai strînsă decît prezidențialele de la toamnă. Deja au ieșit în față o doamnă de pefele național și o doamnă derectoare normală. Șansele acesteia din urmă par ușor diminuate căci la dînsa atîrnă niscai tinichele în spate despre o legătură fără prejudecăți cu un mai tinerel domn profesor de desen din suptordine, treabă despre care știe tăt adultul de peste nouă ani începînd de la Agronomie și pîn' la marginea tîrgului, darmite urechile cu cioc. Însă noi n-avem prejudecăți deastea de Stat și de Partid. Mai degrabă ne-am supărat cînd am auzit că doamna terorizează fătucile normale mai cochețele pe motiv de dispută, încît acestea, înaintea orei cu dînsa, se demachează la baie și-și încîlcesc podoaba capilară mai rău decît Cenușăreasa, că altfel nu trec clasa. Și-apoi, să dai fierul din mînă pe pefeleul din gard, nici asta nu-i treabă cu chibzuință.**

■ Pe perioada cît au fost disponibilizați ca la jumate din angajații de la CUG am băgat de samă că parcarea din fața combinatului era la fel de ticsită cum era de obicei, în zilele bune. Așa că ori ne-au mințit domniile lor, ceea ce-i foarte nepoliticos, ori nu ne-au muntit, ceea ce-i și mai nepoliticos din partea dumnealor.

Monitorul
cotidian de informații

Str. Smîrdan nr. 5 ■ Tel. 17.25.57;
271271; 271333; 271467 (centrala) ■
Fax 27.04.15
■ Publicitate tel./fax 14.47.76

■ REDACTOR SEF -
Dan Radu
■ REDACTOR SEF ADJUNCT -
Toni Hrițac
■ SECRETAR GENERAL DE REDACTIE -
Marius Cristian

SEFI DEPARTAMENTE:
■ Eveniment national și international:
Cristian Racu (int. 110)
■ Investigatii speciale:
Valentin Gheorghiță (int. 123)
■ Cultură: Dorin Popa (int. 109)
■ Sport: Nicolae Grecu (int. 107)
■ Redactor de serviciu:
Constantin Iurașcu (int. 124)
■ Fotoreporter: Constantin Plop
■ Grafică: Lucian Amarii, Daniel Melinte
■ Publicitate: Cristina Labontu
(int. 122, fax 144776)
■ Difuzare: Mihai Tudose (int. 120)
■ Contabilitate: Antoneta Filip (int. 112)

NORD-EST PRESS
- agenție de presă -
Str. Smîrdan nr. 5 ■ Tel. 17.25.57;
271271 (centrala) ■ Tel 14.56.10
■ EDITOR: Mona Dîrtu

EDITOR
NORD-EST
Str. Smîrdan nr. 5 ■ Tel. 17.25.57; 27.12.71
■ Fax 27.04.15
Director general:
ALEXANDRU LĂZESCU
Director editor:
FLORIN ZAMFIRESCU
Director de marketing:
CEZAR CALUSCHI
Director executiv:
GABRIEL RUSU

ABONAMENTELE se pot face la orice Oficiu Poștal din țară.
MONITORUL figurează în catalogul Presei interne la poziția 838.

TIPAR OFFSET: MULTIPRINT, Iași str. Sf. Lazăr nr. 49

MONITORUL INTERN

O nouă tentativă de impulsionare a privatizării

FPS scoate la licitație 81 de societăți

În această săptămînă, Fondul Proprietății de Stat (FPS) organizează licitații deschise pentru vînzarea a 40% din capitalul social a 81 de societăți comerciale, incluse în programul privatizării de masă, a declarat Agenției Mediafax Marin Badea, șeful Biroului de presă al FPS. Pentru 49 din societățile respective, prima serie de trei ședințe de licitație a avut loc în cursul zilei de ieri, 26 februarie. Pentru restul de 32 de societăți comerciale, licitația va fi organizată joi, 29 februarie.

În urma unei cereri a Secretariatului de Stat pentru Culte

Sprijin financiar pentru parohiile sărace

Secretariatul de Stat pentru Culte a elaborat și înaintat Parlamentului un proiect de lege privind acordarea unei contribuții sporite din partea statului pentru parohiile sărace, a declarat, în exclusivitate pentru agenția Mediafax, secretarul de stat Ilie Fonta. "În mod normal, contribuția statului la salariile preoților, pe lîngă veniturile proprii, este de 97.000 de lei lunar. Anul trecut, peste 20.000 de parohii ale diferitelor culte din România, au beneficiat de această contribuție. Deja, de anul trecut, 400 de parohii sărace au beneficiat de contribuție dublă din partea statului, respectiv cîte 194.000 de lei pe lună. Prin acest proiect de lege, noi sperăm să majorăm numărul parohiilor care să primească această contribuție sporită din partea statului, de la 400 la aproximativ 5.000 de parohii", a spus Fonta.

Pentru că nu poate asigura un salariu real angajaților

Directorul METROREX a demisionat

Directorul METROREX, Octavian Udriște, și-a înaintat, duminică, demisia, deoarece consideră că este în imposibilitate să rezolve, prin negocieri, cererea de "menținere a salariului real". Directorul general al Regiei de Exploatare a Metroului București a arătat, într-un comunicat de presă, că negocierile au fost blocate în condițiile neaprobării bugetului pentru anul 1996 și înaintea expirării contractului colectiv de muncă.

Schimbare

Un nou comandant al Institutului de Aviație "Aurel Vlaicu"

Comandorul Aurel Stan va fi instalat, ieri, în funcția de comandant al Institutului de Aviație "Aurel Vlaicu" de la Bobocu-Buzău, în locul generalului Lucian Alexandru, promovat în funcția de loctiitor al șefului Statului Major al Aviației și Apărării Antiaeriene, informează corespondentul Mediafax. Comandorul Aurel Stan a absolvit Școala militară de Aviație în 1969. Are la activ 3.000 de ore de zbor și este licențiat al Academiei de Înalte Studii Militare.

Integrare europeană

România va adera la Convenția-cadru pentru cooperare transfrontalieră

Seful misiunii diplomatice române pe lîngă Consiliul Europei, Sabin Pop, va semna marți, la Strasbourg, Convenția-cadru pentru cooperarea transfrontalieră, a informat, ieri, purtătorul de cuvînt al MAE, Sorin Ducaru. Convenția, cel de-al 52-lea document al CE semnat de România, va permite statului român accesul și participarea la o serie de proiecte de cooperare transfrontalieră inițiate sau promovate de Consiliul Europei, a precizat Ducaru. Din cele 52 de documente europene, 30 au fost deja ratificate de Parlament.

Guvernul a încercat să facă față unei noi moțiuni

■ ***în problema energetică, s-au alăturat CDR toate partidele parlamentare, cu excepția PDSR și PUNR***

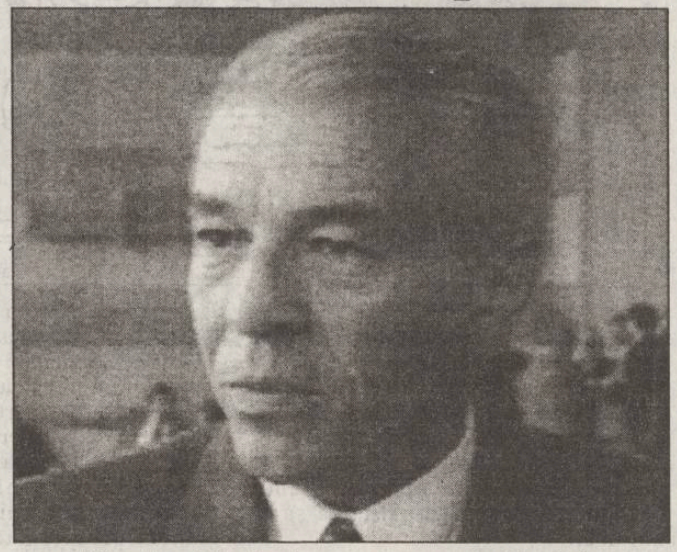

Nicolae Văcăroiu s-a prezentat în fața Parlamentului pentru a explica criza energetică

Moțiunea simplă sau moțiunea "energiei" - depusă de CDR în parlament și discutată aseară în plenul acestuia, în prezența guvernului - a avut ca motivație o situație cunoscută și mai ales resimțită de toată lumea. Din diverse motive considerate de opoziție ca ținînd de competența guvernului, cu aproape trei săptămîni în urmă s-a declanșat așa numita criză energetică. Cîteva zeci de întreprinderi mari, în special din industria metalurgică, și-au redus drastic activitatea, unele fiind nevoite chiar să-și închidă porțile. Cum era de așteptat, sindicatele au declanșat un val de greve, multe dintre ele continuînd și în acest moment. Ieri, liderul CNS Cartel Alfa, ***Bogdan Hossu***, anunța că protestele salariaților din siderurgie și metalurgie, privind criza de energie, vor continua în săptămîna 26 februarie - 4 martie, cu mitinguri de protest în reședințele de județ. ***"Dacă organele de stat, abilitate pentru găsirea unor soluții concrete, nu vor răspunde protestelor sindicale, Cartelul Alfa va organiza venirea în Capitală a manifestanților din toată țara"***, a mai declarat liderul sindical Bogdan Hossu.

Gravitatea situației dar și natura acesteia, preponderent socială, avînd în vedere șomajul tehnic în care sînt aruncați zeci de mii de muncitori din întreprinderile afectate, a determinat două partide - pînă nu demult aliate ale partidului de guvernămînt - să-și declare intenția de a sprijini prin vot moțiunea depusă de CDR. Unul dintre acestea, PRM, anunțase încă de săptămîna trecută acest lucru. Ieri, și PSM și-a anunțat sprijinul față de inițiativa Opoziției. Mai mult, socialiștii lui Verdeț regretă că moțiunea nu are un efect concret. ***"Guvernul a dovedit că economia nu poate fi condusă prin spontaneități"*** - declara ieri prim-vicepreședintele PSM, senatorul ***Adrian Păunescu***, care consideră că în asemenea situații guvernul ar fi trebuit să cadă. **(Pavel LUCESCU)**

"Clujenii admit ilegalitățile comise de Gheorghe Funar, deoarece îi apără de maghiari"

■ ***a declarat cotidianului "Monitorul" consilierul clujean Bogdan Cerghizan***

În cursul acestei săptămîni sau la începutul săptămînii viitoare, Parchetul Cluj îl va audia pe ***Gheorghe Funar***, primarul Clujului și președintele PUNR, în legătură cu acuzațiile de fals, uz de fals și abuz în serviciu, pe care i le aduc 11 consilieri locali. După cum ne-a declarat consilierul PNȚ-CD ***Bogdan Cerghizan***, nu se cunoaște data precisă a audierii primarului Gheorghe Funar, datorită "frontului comun" pe care îl fac, în prezent, PUNR și PDSR. ***"Din ce am observat eu, am impresia că se încearcă justificarea acțiunilor domnului Funar. PUNR și PDSR fac front comun pentru a-i acoperi faptele, deși procurorul care instrumentează acest dosar spune că s-au încălcat norme ale Dreptului administrativ"***, ne-a declarat consilierul Bogdan Cerghizan. Deși pe parcursul mandatului său primarul Gheorghe Funar a fost prezent în paginile cotidianelor locale și centrale datorită unor ilegalități probate, majoritatea clujenilor îl susțin. ***"Sînt unii oameni care gîndesc destul de rudimentar și care îl consideră un apărător al românilor împotriva unui inexistent pericol maghiar"***, ne-a precizat consilierul Bogdan Cerghizan. **(Monica TOMA)**

Incidente violente la biserica ortodoxă română din Paris

■ ***dispute între partizanii și adversarii reunirii cu Biserica Ortodoxă Română***

Biserica românească din Paris a fost, duminică, teatrul unor confruntări violente între partizanii afilierii sale la Sinodul Ortodox Rus, cu sediul la New York, și cei care susțin afilierea bisericii la Sinodul Ortodox de la Constantinopole, transmite corespondentul Mediafax în capitala Franței.

Partizanii ruperii bisericii române de Sinodul new-yorkez au pătruns cu forța în lăcașul de cult, în timpul liturghiei de duminică, însoțiți de bodyguarzi aparținînd unei agenții particulare de securitate. Preotul ***Radu Apostolescu***, ce oficia slujba, s-a închis în altar, iar mai mulți enoriași au făcut un zid viu în fața agresorilor. Aceștia din urmă au utilizat gaze lacrimogene pentru a forța evacuarea bisericii. Potrivit unor martori oculari, s-a făcut și uz de arme albe, dar fără urmări grave. Contestatarii au fost însoțiți de preoți în odăjdii, care au încercat să țină propria slujbă. Oficierea acesteia a fost însă imposibilă, preotul baricadat în altar trăgînd continuu clopotele (biserica românească din Paris nu dispune de clopote în exterior). Poliția franceză a deplasat în zonă importante forțe de securitate (circa 120 de persoane), care nu au intrat însă în biserică. Mandatul forțelor de ordine s-a limitat la menținerea calmului în exteriorul lăcașului românesc de cult, autoritățile franceze apreciind că ceea ce se întîmplă în interiorul bisericii este strict problema comunității românești.

Incidentele au fost declanșate de convocarea unei adunări generale a enoriașilor - contestată de cei care doresc menținerea apartenenței la Sinodul Rus - care să decidă prin vot desprinderea bisericii românești de Sinodul Ortodox Rus de la New York și afilierea la cel de la Constantinopole. Cu toată busculada produsă după pătrunderea în forță în biserică și în sunetele clopotelor, adunarea generală s-a ținut, organizatorii pretinzînd că au participat 227 de votanți. Voturilor acestora li s-au adaugat alte 400 de voturi, exprimate prin scrisori. Cu majoritate, adunarea a decis desprinderea de Sinodul new-yorkez și afilierea la cel de la Constantinopole.

Sinodul Ortodox de la New York este instituție anti-comunistă, creată de rușii albi emigrați după 1917. El a adoptat deseori poziții intransigente, însuși președintele ***Boris Elțîn*** fiind împiedicat de sinod să viziteze biserica rusă din New York. Biserica românească din Paris s-a afiliat la acest sinod acum aproape 50 de ani, în semn de dizidență față de regimul comunist. Cu toate acestea, ea respectă canoanele ritului ortodox nou. Comunitatea românească din Paris este divizată, de mai mult de un an, de scandalurile iscate după vizita efectuată de președintele ***Ion Iliescu.*** Preoții care l-au primit pe președintele Iliescu în incinta bisericii au fost excluși și excomunicați. La rîndul lor, aceștia au intentat acțiune judiciară împotriva deciziei de excludere. Ca atare, Biserica a fost plasată, pînă la judecarea cauzei, sub tutelă juridică, fiind condusă de un administrator francez. Potrivit legii, acesta este singurul în măsură să convoace adunarea generală a enoriașilor. În timpul vizitei sale la Paris din 1994, președintele Iliescu a considerat ca nepotrivită afilierea Bisericii românești la Sinodul Ortodox de la New York și a sugerat reîntoarcerea ei în sînul Bisericii-mamă. Biserica Ortodoxă Română este, la rîndul său, afiliată Sinodului de la Constantinopole.

PDSR a primit o lovitură sub centură

PNȚCD i-a cooptat pe Maricica Puică și pe soțul ei

■ ***multipla campioană olimpică, mondială și europeană este originară din Iași***

Ieri, la conferința de presă a PNCȚD, a explodat prima bombă "adevărată" din acest an. Maestra emerită a sportului, ***Maricica Puică*** și soțul ei, antrenorul emerit ***Ion Puică***, ambii originari din Iași, au fost anunțați ca proaspăt înscriși în PNȚCD. Soții Puică au declarat în exclusivitate pentru ***"Monitorul"***: ***"Am hotărît să intrăm în partid, deci și în politică, deoarece acest an este hotărîtor pentru România. Nu am făcut-o mai devreme, deoarece am fost plecați în străinătate, avînd un contract în Spania. Ne-am decis să facem acest pas, deoarece numai trecînd de la stadiul de simpatizant, la cel de susținător poți face ceva pentru partid, pentru această țară, pe care o vrem să redevină România Mare din perioada ei de glorie. Am ales PNȚCD-ul pentru că este singurul partid cu adevărat istoric și este un partid adevărat. Majoritatea celorlalte partide sînt partide satelit, care nu reprezintă decît mici grupuri de interese și nu vor binele poporului".***

Referindu-se la aderarea unor foști sau actuali sportivi la partidul de guvernămînt, Maricica Puică ne-a precizat: ***"Nu înțeleg de ce au preferat PDSR-ul. În acest partid care este continuatorul vechilor structuri există mulți oameni care au făcut rău înainte. Nu-i înțeleg pe cei care au mîncat aceiași pîine cu mine."*** Soții Puică au declarat că vor ***"sprijini moral și material PNCȚD-ul"*** și că vor încerca să convingă și alți foști sau actuali performeri să intre în acest partid.

Maricica Puică, specialistă în proba de semifond și fond, a participat la 4 Olimpiade, obținînd medalia de aur la Los Angeles în 1984, iar în anii 1978 (Geneva), 1982 (Roma), 1984 (New Jersey) a fost campioană mondială. În anii 1978, 1982 și 1986 a cucerit titluri continentale, iar în 1985 și 1986 a cîștigat locurile întîi la Grand Prix-urile de la Roma și Bruxelles. În întreaga ei carieră a mai colecționat numeroase medalii de argint și bronz la principalele reuniuni atletice mondiale și europene. Ea s-a retras din activitatea sportivă la o vîrstă înaintată, 39 de ani, obținînd titlul de vicecampioană europeană în 1989 la Haga.

Ion Puică - fost printre altele director al Liceului nr. 2 (sportiv) din Iași - a avut peste 30 de atleți care au concurat sub tricoul echipei naționale, cele mai bune performanțe obținîndu-le cu Maricica Puică și Paula Ivan. Împotriva sa, actualul șef al Departamentului Sport, din MTS, ***Nicolae Mărășescu*** a pornit în urmă cu cîțiva ani o campanie considerîndu-l un concurent serios pentru postul de secretar general al Federației Române de Atletism. **(Lucian GHEORGHIU)**

Paul Kaminski face precizări

România nu trebuie să se înarmeze ca NATO

Subsecretarul de stat al Apărării din SUA, pentru Achiziții și Tehnologie, dr. Paul Kaminski, a arătat, ieri, că, nu este nevoie ca echipamentele militare ale României să fie identice cu cele ale NATO, mult mai importantă fiind interoperabilitatea în comunicații și logistică. Kaminski a declarat presei, după întrevedere, că scopul principal al vizitei sale este încheierea Acordului privind schimbul de informații, în domeniul cercetării și dezvoltării. Din partea română, documentul va fi semnat de generalul de divizie Florentin Popa, șeful Departamentului Înzestrării și Logisticii Armatei Române.

Vă așteptăm
în strada
Străpungerii - Ștefan cel Mare 11-13
la
AVATT electronics
☎ 032/11.28.10
PROGRAM
zilnic: 9.30-19.30
sîmbătă: 9.30-15.00
DACĂ DORIȚI SĂ ECONOMISIȚI
ÎNTRE 10.000 ȘI 50.000 LEI
CUMPĂRAȚI DE LA NOI!

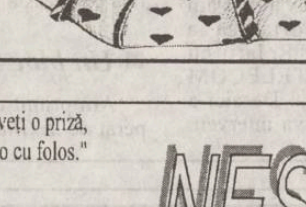

hc

Doriți să oferiți un mărțișor celor dragi, un cadou surpriză ?

Hala Centrală vă stă la dispoziție și vă oferă prin raioanele bine aprovizionate de la parter și etaj II, tot ce vă doriți.

Vizitați-ne și vă veți convinge!

SPITALUL CĂI FERATE IAȘI

organizează concurs pentru ocuparea următoarelor posturi:

-PROGRAMATOR GRADUL UNU CU STUDII SUPERIOARE DE SPECIALITATE;
-PSIHOLOG DEBUTANT;
-CONTABIL TR. II (CU STUDII MEDII DE SPECIALITATE).

Relații suplimentare la telefonul **112090** int.**3012**.

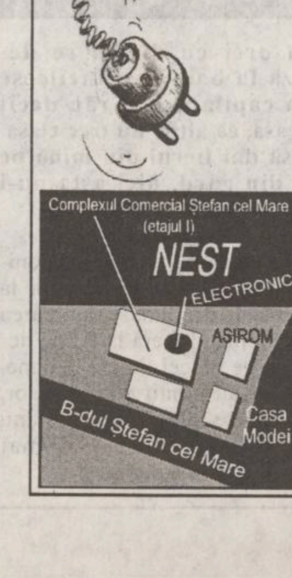

"Dacă aveți o priză, folosiți-o cu folos."
Complexul Comercial Ștefan cel Mare (etajul I)
NEST
ELECTRONICS
ASIROM
Casa Modei
B-dul Ștefan cel Mare

NEST electronics

TV GRUNDIG
diag. 51 teletext

TV DAEWOO

FRIGIDERE,
MAȘINI DE SPĂLAT
CANDY

6600 Iași, Cloșca 10
(complexul comercial din Ștefan cel Mare)
tel. 213284

fabrica de ambalaje
MULTICOLOR
Printing & Packages S.A.

cutii din carton duplex

etichete în orice forme și dimensiuni

postere, mape de prezentare, prospecte, pliante, calendare

copertă de carte

UNIVERSUL CULORILOR

CALITATEA PE CARE O ASTEPTATI DEMULT !

Iași, Smîrdan 5, tel.: 032-271468, fax: 032-270415

MARȚI
27 februarie 1996
Inclus în nr. 47 (1414)

financiar
Monitorul

SECȚIUNEA C
ECONOMIC
UTILITARE
PUBLICITATE

În Iași, firme particulare practică

Sistemul de vînzare cu plata în rate a mărfurilor

"Moldova" nu vinde salariaților de la firmele particulare

Comerciantul care practică sistemul de vînzare cu plata în rate de cel mai mult timp în Iași, mai precis din luna august 1993, este Societatea comercială "Moldova Universal", cel mai mare magazin universal din regiunea Moldovei. Menționăm că această firmă s-a privatizat în urmă cu cîțiva ani, toți salariații interesați avînd posibilitatea să devină acționari. În prezent, firma "Moldova Universal" SA practică sistemul de vînzări cu plata în rate numai pentru salariații bugetari și cei ai societăților comerciale cu capital de stat. Din datele pe care le deținem, salariații firmelor cu capital privat au posibilitatea să cumpere mărfuri cu plata în rate doar în cazul în care societatea comercială la care lucrează are un contract încheiat cu magazinul "Moldova". De fapt, fiecare contract de vînzare cu plata în rate trebuie aprobat în cadrul Consiliului de administrație al magazinului. Numărul maxim de rate care pot fi angajate de un client este de șase, la plata acestora adăugîndu-se o dobîndă lunară de cinci la sută, calculată la sold. . Menționăm că la contractare cumpărătorul trebuie să achite un avans de minimum 30% din valoarea totală a mărfurilor, iar toată suma trebuie garantată de un alt salariat. În plus, nu se acceptă plata în rate a unor sume mai mici de o sută de mii lei. **(M. BREZEANU, A. TOCAN)**

Mobilarea unei locuințe: un vis greu de realizat de către mulți români

Continuare în pagina 2C

Pierderi mari pentru statul român

Economia subterană atinge un nivel impresionant

În anul 1995, economia subterană a continuat să se dezvolte, atingînd un nivel de aproximativ 40% din Produsul Intern Brut (PIB), față de 30% în 1994.

Prezent săptămîna trecută la Iași, comisarul general al Gărzii Financiare, Gică Dănilă, a apreciat că evaziunea fiscală, principala metodă folosită în economia subterană în prezent, a luat amploare datorită lipsei unui cadru legislativ adecvat. Însă Gică Dănilă și-a exprimat convingerea că activitatea din economia subterană va fi restrînsă odată cu intrarea în vigoare a unui pachet legislativ care a fost deja inițiat. În acest sens, a fost dată ca exemplu ordonanța care prevede obligativitatea marcării cu timbre fiscale a pachetelor de țigări începînd cu data de 1 martie. Aceasta este o pîrghie prin care se va ține sub control importul, producția și comercializarea țigărilor, prin intermediul căreia va fi restrînsă drastic contrabanda.

Un alt domeniu unde va fi introdusă obligativitatea marcării cu timbre fiscale este cel al producției, importului și comercializării băuturilor alcoolice. "Vă garantez că va fi foarte greu sau aproape imposibil de falsificat aceste timbre fiscale. În plus, falsificarea este nerentabilă, întrucît costurile vor fi foarte mari" - a mai argumentat comisarul general.

Din același pachet legislativ mai amintim Ordonanța nr. 13/1996, privind executarea silită, sau Ordonanța nr. 15/1996, privind disciplina financiară, prin care este limitată circulația banilor în afara sistemului bancar, pentru a fi controlate mai strict plățile între agenții economici. **(Costel STROESCU)**

FONDURI DE INVESTIȚIE

FMOA-SAFI

Valoarea la zi a certificatului de investitor (CI) la Fondul Mutual al Oamenilor de Afaceri (FMOA) - SAFI este, începînd de luni, 26 februarie, de 726.880 lei - tip A, 181.720 lei - tip B și 90.860 lei - tip C. Rentabilitatea CI față de săptămîna trecută este de 1,6%, iar în luna ianuarie - 6,1%. Activul net al Fondului este de 451.998,4 milioane lei. Numărul CI aflate în circulație este de 4.974.669 echivalent tip C. Menționăm că un certificat tip A este echivalent cu 8 certificate tip C, iar un certificat tip B este echivalent cu 2 certificate tip C. Valoarea nominală a fiecărui certificat de investitor la FMOA a fost de 50.000 lei.

CREDIT FOND

Valoarea la zi a unității de investiție (UI) la Fondul Mutual Credit Fond - administrat de Certinvest - a crescut de la 25.500 lei la 25.850 lei, începînd de luni, 26 februarie. Creșterea UI este de 10,47% față de 1 ianuarie 1996 și de 158,5% față de valoarea nominală. Activul net al Fondului este de 24.226.904.350 lei. Numărul de UI aflate în circulație este de 937.211.

FRI

Valoarea la zi a certificatului de investitor la Fondul Român de Investiții, administrat de Creditanstalt Invest România - CIRO este de 37.400 lei - tipul A, și 115.100 lei - tipul B.

Fondul de Investiții ARDAF

Valoarea la zi a certificatului de investitor este de 13.700 lei.

Fondul Național de Investiții (FNI)

Valoarea la zi a unității de Fond este de 13.200 lei. Menționăm că valoarea nominală a unității de Fond - la data de 15 noiembrie 1995 - a fost de 10.000 lei.

Cursurile valutare de referință ale BNR pentru 27.02.1996

Valute în cont	Curs lei
1 franc elvețian	2417
1 marcă germană	1963
1 franc francez	572
1 liră sterlină	4396
1 dolar SUA	2859
1 leu moldovenesc	627

Evoluția cursului de schimb leu - dolar american

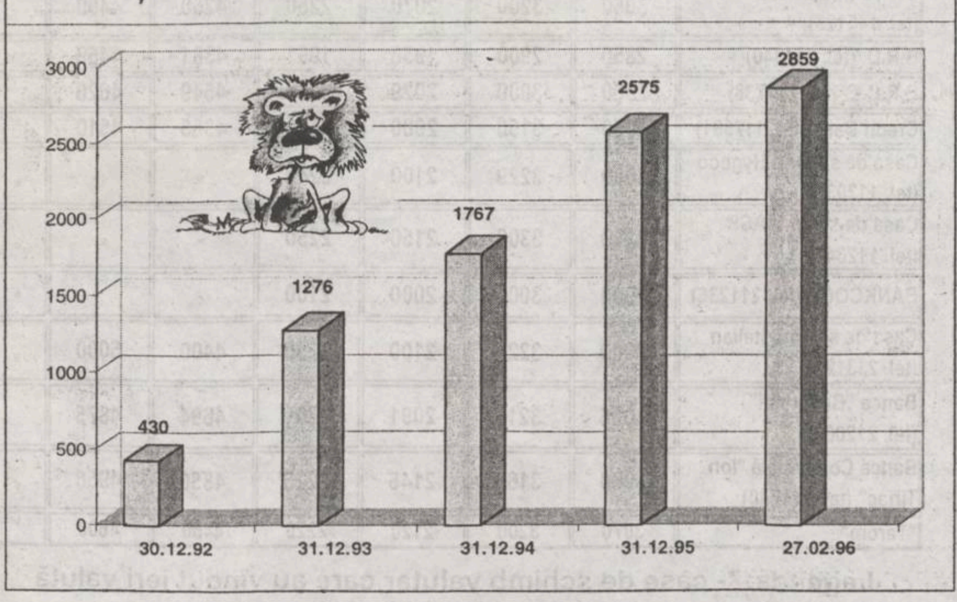

SOCIETATEA DE ASISTENȚĂ FINANCIARĂ ȘI INV
SAFI SA FINANCIAL SERVICES AND INVESTMENT COM
Sunați acum la telefon 117596

• FONDUL MUTUAL AL OAMENILOR DE AFACERI

Datele la zi valabile începînd de **LUNI, 26 februarie 1996:**

Număr C.I. în circulație: 4.974.669 echivalent TIP C
Activul net: 451.998,4 milioane lei

Un certificat TIP A echivalent cu **8** certificate TIP C
Un certificat TIP B echivalent cu **2** certificate TIP C

Valoarea la zi a certificatelor de Investitor (C.I.):
tip A: 726.880 lei - la răscumpărare
tip B: 181.720 lei - la răscumpărare
tip C: 90.860 lei - la vînzare sau răscumpărare

Creșterea valorii C.I.
● în anul 1995 **120,0%**
● în luna ianuarie 1996 **6,1%**
● în ultima săptămînă **1,6%**

• FONDUL PRIVAT DE ACUMULARE ȘI PENSII deschis atît persoanelor în activitate, cît și pensionarilor

Casa Modei (mezanin) Telefon 117596 Zilnic, între orele 9,00-18,00 (sîmbătă, duminică închis)

Biroul SAFI Iași practică un comision de maxim 1%

Sistemul de vînzare cu plata în rate a mărfurilor

Continuare din pag. 1C

Sistemul de vînzare "Elvila"

Cea de-a doua firmă care practică sistemul de vînzare a mărfurilor cu plata în rate este sucursala ieșeană "Elvila International", care comercializează mobilier, produse electrotehnice și electrocasnice. Numărul maxim de rate lunare ce poate fi angajat de un client se ridică la opt, la care se adaugă o dobîndă la sold de 6% lunar. Cumpărătorul trebuie să prezinte o adeverință de salariat, iar suma ce trebuie plătită în rate trebuie girată de două persoane. Menționăm că acest sistem de vînzare este practicat de firma amintită încă de la deschiderea sucursalei ieșene, respectiv, din martie 1994.

Un nou vînzător cu plata în rate

Începînd cu această săptămînă, ieșenii pot cumpăra produsele NEI cu plata în rate, de la magazinul firmei FLANCO IMPEX București, sucursala Iași, situat în strada Anastasie Panu nr. 54-56. Magazinul NEI, deschis oficial la Iași sîmbătă, 24 februarie, se află într-unul din spațiile comerciale ale SC "Metalo-chimice" SA (cu care firma bucureșteană s-a asociat în participațiune), investiția efectuată ridicîndu-se la circa 50 milioane lei. Magazinul din Iași al societății comerciale Flanco Impex comercializează bunuri electrotehnice și electrocasnice de folosință îndelungată. Menționăm că produsele NEI pot fi cumpărate în două variante de plată în rate: plata unui avans și a trei rate lunare sau șase rate lunare

Precizăm că pentru a cumpăra un produs NEI cu plata în rate, cumpărătorul trebuie să facă dovada veniturilor lunare - care să fie comparabile cu valoarea ratei - și să aibă un garant.

În acest an, Guvernul federal va lansa pe piață

Noua bancnotă de o sută de dolari americani

■ *vechile bancnote rămîn în circulație, fără a li se modifica valoarea*

În scurt timp, Guvernul federal al Statelor Unite ale Americii va lansa pe piață noua bancnotă de o sută de dolari, care prezintă o serie de modificări față de bancnotele cu aceeași valoare nominală aflate în circulație. Menționăm că ambele bancnote sînt perfect interschimbabile, posesorii acestora neavînd nici un fel de probleme atunci cînd încearcă să le schimbe una cu cealaltă. În cursul următorilor ani, Guvernul federal american va emite noi serii de bancnote cu valori nominale diferite, care vor continua să circule în paralel cu cele aflate în prezent în circulație. Noua bancnotă de o sută de dolari are aspectul general modificat față de cea aflată acum în circulație. Astfel, portretul lui Ben Franklin a fost mărit și mutat puțin față de centrul bancnotei, pentru a face loc unui filigran. Acest filigran este ușor vizibil cînd bancnota este ținută spre lumină. Totodată, au fost utilizate cerneli tipografice speciale, care apar în culori diferite atunci cînd imaginea tipărită este privită sub diferite unghiuri. În plus, au fost tipărite imagini microfotografice, linii fine, concentrice, în grafică, precum și o bandă plastică de siguranță, înglobată în materialul bancnotei, ce devine fluorescent sub lumină ultravioletă, pentru a preveni falsificarea.

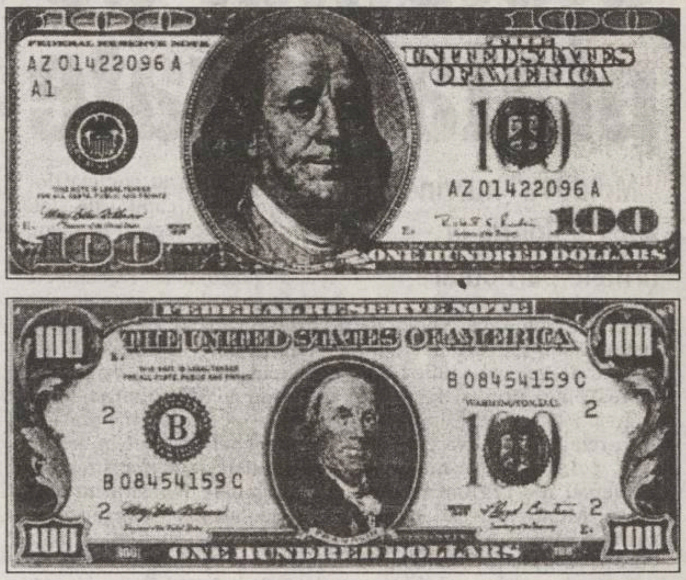

Cele două bancnote de 100 dolari americani care vor circula în paralel. În partea de sus este prezentată cea care va intra în curînd pe piață

Este foarte important că Guvernul Statelor Unite ale Americii nu a retras sau devalorizat niciodată vreuna dintre bancnotele aflate în circulație și va continua să onoreze toate bancnotele sale aflate în circulație, la valoarea nominală. **(A. T.)**

Precizări privind calculul impozitului pe salariu

Întrucît articolul "Cum vă puteți calcula singur impozitul pe salariu", publicat în **secțiunea C** a cotidianului **"Monitorul"**, apărut ieri, a trezit un real interes în rîndul cititorilor noștri, care ne-au contactat pentru a solicita lămuriri suplimentare, revenim și astăzi asupra acestui subiect, urmînd ca, pe viitor, să prezentăm prompt modificările legislative din domeniu.

În ceea ce privește calculatorul de impozite, acesta se modifică, de obicei, odată cu indexarea de către guvern a salariilor. Calculatorul de impozite prezentat în numărul de ieri al suplimentului "Monitorul Financiar" se aplică începînd cu plata salariilor aferente lunii octombrie 1995 și este valabil și în prezent. În ceea ce privește impozitarea separată a orelor suplimentare, potrivit Ordonanței nr. 8/1996, această prevedere se aplică numai în cazul personalului didactic. În același context, mai precizăm că cele două contribuții plătite de către salariați, de 3% și, respectiv 1%, nu se supun impozitări și, ca atare, se scad din baza impozabilă. **(Costel STROESCU)**

Cine cumpără trei firme de stat?

La prima etapă a licitației organizată ieri de filiala FPS Iași pentru vînzarea a 40 la sută din acțiunile societăților ieșene ADIMET S.A., MOLDOCONSTRUCT S.A. și TRIMEC S.A., nu s-a prezentat nici un ofertant.

La ședințele de licitație de ieri, din partea celor trei societăți comerciale au fost prezenți, ca observatori, doar reprezentanții asociațiilor PAS ale salariaților și membrii conducerii.

Ca urmare a lipsei de ofertanți, pentru vînzarea pachetelor de 40 la sută din acțiunile celor trei firme va fi organizată, după circa o săptămînă, o nouă etapă de licitație, la care, prețul de pornire al acțiunilor va fi mai mic cu 10 la sută decît prețul nominal al unei acțiuni. **(M. BREZEANU)**

Dobînzile plătite de băncile comerciale pentru depozitele la termen în lei înființate de persoanele fizice

Durata depozitului	1 lună	3 luni	6 luni	9 luni	12 luni	la vedere	suma minimă
Banca Comercială Română	45%	47%	46%	46%	46%	18%	100.000 lei
Banca Română pentru Dezvoltare	43%	52.50%	53%	53.50%	54%	15%	100.000 lei
Banca Ion Țiriac	48%	50%	42%		40%	20%	500.000 lei
Banca București	45%	45%	41%	39%	38%	18%	500.000 lei
Bankcoop	48%	54%	47%	49%	52%	21%	200.000 lei
Banc Post		38%	40%		42%	18%	500.000 lei
Credit Bank	48%	51%	51%	51.50%	52%	18%	500.000 lei
Banca Agricolă	45%	60%	47%	48%	52%	17%	500.000 lei
Bancorex	45%	47%	47%	47%	47%	18%	100.000 lei
Banca "Dacia Felix"	53%	58%	52%	51%	50%	20%	
Banca Românească	48%	49%	45%	40%	40%		500.000 lei

Cursul de schimb al principalelor valute valabil pentru 27.02.1996

Casele de schimb valutar	Dolar SUA		Marcă germană		Liră sterlină		
	C	V	C	V	C	V	
Banca Dacia Felix (tel. 145125)	3050	3200	2070	2250	4250	4400	
B.R.D. (tel. 211340)	2850	2900	1956	1991	4381	4459	
B.R.C.E. (tel. 211738)	2950	3000	2029	2064	4549	4626	
Credit Bank (tel. 117591)	3050	3150	2000	2150	4385	4510	*
Casa de schimb Hygeco (tel. 112035)	3000	3229	2100	2249	-	-	*
Casa de schimb ACR (tel. 112345)	3200	3300	2150	2250	-	-	*
BANKCOOP (tel. 211236)	2900	3000	2000	2100	-	-	*
Casa de schimb Italian (tel. 213123)	3000	3220	2100	2250	4400	5000	*
Banca "București" (tel. 212009)	3025	3215	2091	2201	4694	4875	
Banca Comercială "Ion Țiriac" (tel. 211740)	3080	3180	2145	2225	4850	4950	*
"Tarom"	3070	3200	2120	2220	4400	4600	*

Legendă: *- case de schimb valutar care au vîndut ieri valută

PUBLICITATE

VINZARI

Vindem hîrtie ziar neutilizată în procesul de producție, ce poate fi folosită ca ambalaj. Preț 910 lei/kg. Rel. la tel. 230060.

Vînd moară de porumb în funcțiune, eventual cu toate aprobările: presă de ulei cu două capete. Telefon 032/143493, orele 16,00-21,00.

Vînd conductori și cabluri electrice din cupru sau aluminiu orice dimensiune. **Tel. 210766**.

Multitrade S.R.L. oferă echipament discotecă import Germania, material publicitar. **Tel/fax 032-233702, 032-223205**.

Vînd dispozitive cu telecomandă pentru acționat porți de curte sau bloc. Tel. 137119.

scTRACOROMsrl
din Bacău
a deschis în orașul Iași o filială cu magazin de desfacere a pieselor auto pentru autoturisme și autocamioane de tipul: DACIA, ARO, TV, RABA, SAVIEM etc., precum și componente: vopsele, antigel, electrice, anvelope, lubrifianți, acumulatori de toate mărimile.

- Sîntem reprezentanța pentru SC ARO SA Cîmpulung Muscel, SINTEROM Cluj și alte societăți din țară și primim comenzi ferme cu aconto pentru: autoturisme, caroserii, motoare D 127 și altele.
- Agenți economici de stat și particulari, pot comanda prin acest magazin situat în zona Autogării Iași, str. Arcu, bl. CL5, parter, telefon 142717, orice cantități de mărfuri, întrucît sîntem în colaborare cu majoritatea firmelor de profil din țară.
- Prețuri accesibile, plata cu numerar, ordin de plată, CEC cu limită de sumă.
- Vizitați cu încredere magazinul nostru.

Mori de cereale
-proiectare
- comercializare
- reparații
- montaje
Reprezentant autorizat
SEMAG TOPLEȚ
în Moldova, Basarabia și Ucraina.
Înainte de a investi consultați un specialist!
Tel.
032-252204.

Oferim hîrtie ambalaj uz general și hîrtie ambalaj specială (pentru preparate și carne).

Tel. 116864, 116370.

■ **Vînd haină blană nutrie lungă și haină 3/4, culori naturale, noi, preț convenabil. Telefon 144970. (342897)**

■ Vînd cuptoare panificație import Germania. Telefon 030/216582, între orele 7,00-18,00. (6384546)

■ Vînd mașină spălat semiautomată germană, storcător separat inclus. Telefon 222000, între orele 8,00-16,00. (342960)

■ Vînd pui Doberman, 6 săptămîni, deosebiți. Telefon 213518. (342908)

■ Vînd rochie de mireasă. Elegantă. Preț foarte avantajos. Telefon 230893. (341477)

■ Vînd frigider ARCTIC 120 l și aragaz cu 3 ochiuri în stare bună de funcționare. Telefon 139215. (341919)

AUTO MOTO

■ Vînd autoturism Mercedes 190, pe benzină, stare excepțională, preț negociabil. Relații la telefon 033/734771, între orele 12,00-18,00. (638553)

■ Vînd urgent Volvo 343, în stare perfectă de funcționare, cu carte de identitate, inspecția tehnică pînă în 1997, asigurare Casco 1996, Pașcani. Telefon 762139. (342849)

■ Vînd tractor U.650, urgent, în perfectă stare, preț negociabil. Relații la fam. Hriban, sat Bogonos, com. Lețcani. (342919)

■ Vînd tractor U.445 cu plug și remorcă 2,5 tone. Telefon 720784. (342911)

■ **Vînd Dacia 1309 F (semifaraș), 12,5 mil. lei. Data ridicării 12.02.1996. Telefon 173952. (341470)**

■ **Vînd ARO 240 (patru portiere) cu motor Diesel sau (și) motor cu benzină, fără acte. Telefon 232655, între orele 9,00-15,00. (341474)**

CASE - TERENURI

■ Vînd teren intravilan, șoseaua Rediu, la aproximativ 500 m de la capătul troleului din Păcurari. Telefon 223659. (342557)

■ Vînd casă și teren în suprafață de 560 mp în Roman, str. Toma Stelian nr. 135. Relații la telefon 033/216056, după ora 16,00. (638553)

■ Vînd teren intravilan, 5000 mp, în sat Hilița - Costuleni, poziție excepțională pentru construcții, și 3000 mp vie nobilă în apropierea acestui teren. Fam. Diaconu, telefon 118260. (342944)

■ Vînd 4,75 ha teren arabil, cu titlu de proprietate, în apropiere de Pd. Iloaiei. Preț avantajos, negociabil. Telefon 127795. (342920)

■ **Vînd apartament 3 camere, semidecomandat, et. 1, Păcurari, și cumpăr apartament o cameră. Relații la telefon 155577.**

SUNAȚI ACUM

AGENȚIA CASTER
- tranzacții imobiliare (case, terenuri)
- intermediem vînzări, închirieri și schimburi de case, apartamente și terenuri.

Înscrierea în baza de date și reclamă (presă și radio) gratuită.
Ofertă actualizată permanent pe computer.
Perfectarea actelor în regim de urgență,
Pentru informații suplimentare sunați acum la tel. **142110/106**, între orele 9.00-19.00, sîmbăta 9.00-14.00.
Hotel Unirea, cam. **106**.

AGENȚIA CASTER
vinde
apartament cu 2 camere, lîngă Club 20, stare excepțională, multe îmbunătățiri.
Preț 30 milioane, negociabil.
Pentru informații suplimentare sunați la tel. **142110/106**, între orele 9,00-14,30 și 16,00-19,00.
Hotel Unirea, cam. **106.**

AGENȚIA CASTER
vinde
terenuri în zone bune, diverse utilizări.
Prețuri avantajoase.
Pentru informații suplimentare sunați la tel. **142110/106**, între orele 9.00-19.00, sîmbăta 9.00-14.00.
Hotel Unirea, cam. **106**.

AGENȚIA CASTER
vinde
vilă 10 camere, parter + 2 etaje, în zona Țicău, amplasare de excepție.
Pentru informații suplimentare sunați la tel. **142110/106**, între orele 9.00-19.00. sîmbăta 9.00-14.00.
Hotel Unirea, cam. **106**.

VÎND
Ilvadă de pruni în rod - 4,5 ha extravilan, comuna Bîrnova, Iași.
Relațli la tel.
01/673.66.80,
după ora **20.00**.

CUMPARARI

■ Cumpăr grîu panificație 300 lei/kg. Telefon 030/216582, între orele 7,00-18,00. (6384546)

AGENȚIA CASTER
cumpără
1, 2, 3, 4 camere, indiferent de zonă și stare. Prețuri avantajoase, funcție de zonă, amplasare și amenajări.
Pentru informații suplimentare sunați la tel. **142110/106**, între orele 9.00-19.00, sîmbăta 9.00-14.00.
Hotel Unirea, cam. **106**.

AGENȚIA CASTER
cumpără și închiriază
garsoniere, apartamente, case, terenuri, spații comerciale, spații producție.
Pentru informații suplimentare sunați la tel. **142110/106**, între orele 9,00-14,30 și 16,00-19,00.
Hotel Unirea, cam. **106**.

INCHIRIERI

AGENȚIA CASTER
caută spre închiriere
apartamente cu 1, 2 sau 3 camere, preț avantajos.
Pentru informații suplimentare sunați la tel. **142110/106**, între orele 9.00-19.00, sîmbăta 9.00-14.00.
Hotel Unirea, cam. **106**.

Ofer spre închiriere apartament două camere decomandate și mobilat.
Relații la telefon ***12.22.47***.

Caut spre închiriere spațiu amenajat pentru producție patiserie, aproximativ 100 mp., două căi de acces, posibilitate de racordare gaz metan, eventual asociere.
Tel. 144.776, 271333.

■ Ultracentral, spații pentru reprezentanțe, sedii de firmă, birouri. Relații la telefon 210711, 210706, 210645.

■ Închiriez spațiu - 2x4 m, str. Victor Babeș nr. 9, utilizări multiple (garaj, magazin etc.) Telefon 132927, între orele 8,00-11,00.

SCHIMBURI

■ **Schimb (vînd) casă 2 camere, neterminată (locuibilă), cu grădină și pomi, lîngă pădure în Horlești - Voinești, unui vînător, apicultor, pictor, poet etc. (după caz și 0,5 ha teren arabil) sau schimb cu apartament, garsonieră și auto. Telefon 146023.**

AGENDA OMULUI DE AFACERI

INFOTEC
a deschis
un nou magazin de piese auto,
import. Găsiți aici produse BOSCH, SACHS, MONROE, HELLA, MICHELIN, DUNLOP, CASTROL, SHELL și altele.

Șos. Păcurari 75, tel. 250176,
program luni-vineri 9.00-18.00, sîmbătă 9.00-12.00.

CABINET OBSTETRICĂ-GINECOLOGIE
Viața medicală
- asigură consultații de obstetrică-ginecologie
- tratamente
- mici intervenții (chiuretaje)
- analize
- sexologie

Podu Roș, str. Țuțora 4, sc. E, ap. 1, tel. 122034.
Program: zilnic 12,00-19,00, sîmbătă 9,00-14,00.
Contact: Dr. Alexandra Ovănescu, Dr. Masheh Osama

ALFA CIVIC
distribuie
scule, dispozitive, unelte, accesorii
BOSCH, MAKITA, METABO, STAYER, FELISATTI, FIAC, P.G.M., AQUAPOMPE
Tel. 032-222308

TUDOR MAGNUM PLUS
comercializează en gros și en detail
- nasturi
- fermoare diverse
- tercoturi
- ață bumbac și sintrom
- elastic
- blană sintetică
- prosoape plușate
- capse
- pernițe umeri și tricoturi

Program 9.00-18.00 Sîmbăta 10.00-14.00
Str. Fundac Gavril Muzicescu - fostă Banu (lîngă IIRUC), tel.213676.

SC REXIM SRL
vinde
- **vin**
- **vodcă**
- **lichior**
- **dulciuri**
- **țigări**

Str. Tătărași nr. 68 (vis-a-vis Piața Chirilă)

MOLDROM SA
import - export
materii prime, laminate din oțel și materiale de construcții
Str. Tătărași nr. 57, tel./fax 173025, 172799, 270499
Contact: Constantin Badea, Director executiv

ELECTRIC PULS SRL
oferă
- sisteme de alarmă DSC Canada
- componente electronice
- telecomenzi video TV

Telefon 230059, fax 230094

IRSIDO SRL
vă oferă en gros
- rechizite de birou (bibliorafturi, caiete mecanice, mape, dosare, capsatoare, perforatoare, seturi de birou) produse ESSELTE - Franța
- articole de scris (pixuri, pixuri ceramice, stilouri, creioane mecanice, evidențiatoare, markere), produse SCHNEIDER - Germania și MICRO - Corea
- hîrtie xerox, hîrtie calc, indigouri

Str. Toma Cozma nr. 7A, tel. 144255

AGENDA OMULUI DE AFACERI

ROTHERM SRL

oferă și instalează
echipamente pentru încălzire centrală și conditionare a aerului, import Italia, reprezentant al firmelor:

FERROLI - microcentrale și cazane de încălzire (gaz metan și motorină
- calorifere din fontă și aluminiu;

DAB - pompe de circulație, hidrofoare;

Service în garanție și post garanție.

Tel./Fax 032/175105

CRISS GROUP SRL

vinde en gross

- băuturi: vodcă: PERFECT, FIRIZA, SATRA, CLUB 22
  rom: PIRAT, COMOARA
  lichioruri (15 sortimente)
- țigări ● paste făinoase ● dulciuri
- conserve: carne, pește ● margarină
- produse cosmetice ● detergenți

Bd. Poitiers 14, Centrul comercial Euromarket, tel. 251759

ABES MED SRL

comercializează

- băuturi: vodcă: PERFECT
  produse VALCO - Baia Mare
  lichioruri
  sucuri
- țigări ● paste făinoase ● dulciuri
- conserve ● margarină ● hîrtie igienică
- produse cosmetice ● detergenți

Bd. Poitiers 14, Centrul comercial Euromarket

LIVIUS

- Calculatoare SALIENT (garanție 3 ani)
- Imprimante (ace/jet/laser/color)
- Plottere și cutter-plottere ROLAND
- Programe de contabilitate CIEL
- JURIST-PC: colecție de legi

str. Fătu 1A, tel/fax:032/11.22.21

SC VIBLANC SA

vinde

- Frigidere "Arctic":
  - 240 l = 620.000 lei
  - 180 l = 537.000 lei
  - 140 l = 447.000 lei
- Congelatoare "Arctic":
  - 210 l = 827.000 lei
  - 160 l = 727.000 lei
  - 120 l = 593.000 lei
- Aragaze - 4 ochiuri = 310.000 lei

Produsele au garanție 12 luni.

Strada Aurora nr. 16A
Tel. 032/14.22.89; 032/14.80.19; 032/210794

PETRA SRL

societate mixtă româno-germană

desface prin **Magazinul SUNSHINE:**

- proiectoare, lămpi și becuri cu halogen
- echipamente și componente recepție satelit
- transformatoare toroidale în gama 15VA ÷ 1000VA
- calculatoare, imprimante, faxuri
- agende electronice, calculatoare de birou
- cîntare electronice, case de marcat
- consumabile pentru tehnică de calcul

str. Anastasie Panu 2A, tel. 032/125808, fax: 032/221281

OPTICA 34

vă oferă

- consultații oftalmologice cu medic la combină oftalmologică de mare precizie
- ochelari după rețeta prescrisă
- toate tipurile de lentile, indigene și din import - renumitele lentile Zeiss.

Atenție: sînt două unități Optica alăturate, dar, numai OPTICA 34 vă oferă aceste servicii!

Sos. Păcurari, bl. 557, tel. 164062

EROM S.A.

distribuitor al produselor

- COLGATE - PALMOLIVE
- FARMEC CLUJ
- MIRAJ
- SCHWARZKOPF (TAFT, SCHAUMA)
- JOHNSON PH
- GILLETTE
- GAMA LA FEMME, etc.

IMPORTANT: discount 0÷6% sub prețul producătorului.

Tel./Fax: 032/125405; 126105

■ Schimb apartament 3 camere confort II, et. 4, str. Ion Creangă cu apartament 3 camere confort I Tătărași - Oancea sau ofer 2 Dacii 1310 plus diferență pentru apartament 3 camere. Telefon 170608.

■ Schimb Dacia 1310 L, 1993, excepțională, și apartament 2 camere decomandate, Nicolina, 60 mp, două balcoane, unul cu glasvand de 12 m, telecablu, telefon Alcatel, ușă stejar, acces direct la tramvai, autobuz, troleu, cu apartament 2-3 camere, central, Tg. Cucu, b-dul Independenței, str. Lascăr Catargi, str. A. Panu, negociabil. Telefon 220413, zilnic după ora 18.00. (342892)

AGENȚIA CASTER

schimbă

garsonieră și apartament cu 2 camere, sau apartament cu 2 camere, sau apartament cu 2 camere și apartament cu 3 camere, sau garsonieră și apartament cu 3 camere, contra apartament cu 4 camere, etaj inferior, numai zonele Copou, Sărărie, Autogară, sau casă cu 3 camere.

Pentru informații suplimentare sunați la tel. **142110/106**, între orele 9,00-14,30 și 16,00-19,00.
Hotel Unirea, cam. **106.**

DECESE

■ Soția, fiii, nurorile și nepoții anunță cu durere încetarea din viață a dragului lor CONSTANTIN CIOFU. Înmormîntarea va avea loc marți, 27 februarie 1996, orele 12,00, în satul Bădeni, comuna Scobinți, județul Iași. Te vom păstra în amintire, cu aceeași dragoste, cît vom trăi.

Cu adîncă durere copiii, nurorile și nepoții familiei Toderașcu regretă moartea mamei **CUCU ROMIȚA** după o lungă și grea suferință.Înhumarea marți, orele 13.30 în Cimitirul Păcurari.

Cu lacrimi în ochi și tristețe în suflet, copiii, nepoții și rudele apropiate anunță moartea fulgerătoare a celei care a fost **ENCUȚĂ ELVIRA** din comuna Răducăneni. Înmormîntarea va avea loc miercuri 28 februarie ora 9.30 în comuna Răducăneni. Dumnezeu s-o ierte.

Familia îndurerată anunță cu nespusă amărăciune stingerea din viață după o scurtă dar cumplită suferință, a celei cea fost distinsa lor mamă și sora **ŞLINCU LUCREŢIA** 84 ani-pensionară CFR. Corpul neînsuflețit este depus la biserica cimitirului "Eternitatea". Slujba religioasă va avea loc marti, 27 februarie 1996, ora 12.00. Dumnezeu să o odihnească în pace sufletul ei generos.

Familia îndurerată deplînge încetarea din viață a celui care a fost un tată model și un iubit bunic și străbunic **ARVINTE TEODOR.** Prohodul și înhumarea vor avea loc joi, 29 februarie începînd cu ora 11,00, în comuna Volnești, Iași. Dumnezeu să-l odihnească.

CONDOLEANȚE

Colectivul farmaciei Spital CFR Iași transmite sincere condoleanțe d-nei farmacist Tudori Paula pentru pierderea suferită.

Familia Elena și Constantin Soare sînt alături de familia Șlincu în greaua pierdere suferită prin dispariția celei care a fost **ŞLINCU LUCREŢIA** și transmit sincere condoleanțe familiei îndoliate. Dumnezeu s-o ierte.

Colectivul Serviciu Analize și Statistică din cadrul Regionalei CFR Iași transmite sincere condoleanțe și este alături de d-l Șlincu Doru în aceste momente grele pricinuite de decesul mamei.

Colectivul farmaciei 13 R.A. Termoficare este alături de familia ing. Ciofu Constantin în aceste momente grele pricinuite de decesul tatălui și îi transmit sincere condoleanțe. Dumnezeu să îl ierte.

Familia Iosub Mihai transmite sincere condoleanțe familiei Ciofu Constantin pentru pierderea ireparabilă a tatălui.

Electricienii R.A. Termificare Iași sînt alături de ing. Ciofu Constantin și-i împărtășesc durerea pricinuită de pierderea tatălui. Sincere condoleanțe familiei.

Familia Bărceanu transmite sincere condoleanțe familiei Ciofu Constantin și este alături la marea durere pricinuită de pierderea tatălui.

Fără Adina Popa viața este mai goală și lumea mai puțin adevărată. Magda și Dorian Obreja.

Zguduiți de pierderea ireparabilă suferită Fam. Constantinescu, Ungureanu și Fialcovschi sînt alături de familiile Ospiru Emil și Chicet. Dumnezeu să o ierte.

Colectivul SCR MOLDOVA SA Iași este alături de colegul lor TUDORI Constantin la greaua pierdere suferită prin decesul mamei și-i transmite sincere condoleanțe familiei îndoliate. Dumnezeu s-o ierte.

Familiile Ungureanu, Dorofte, Constantinescu, Brăguță transmit sincere condoleanțe fam. OSPIRU Emil și Angela pentru pierderea neașteptată a mamei **CHICET GENEVA** din Hălăucești. Dumnezeu s-o odihnească în pace.

Familia Cicerone Medeleanu este alături de prietenul TUDORI Mihai și-i transmite sindere condoleanțe pentru pierderea mamei sale.

Conducerea FILIALEI ELECTROCENTRALE IAȘI este alături de familiile STANISLAV Alexandru și Viorel la greaua pierdere suferită prin decesul mamei și transmite sincere condoleanțe. Dumnezeu s-o ierte

Frații Constantin și Vasile Cucu regretă dispariția surorii **CUCU ROMIȚA** după o lungă și grea suferință.Dumnezeu să o ierte. Fie-i țărîna ușoară.

Familia Stoica Anton transmite sincere condoleante familiei Brîndușa Mihai pentru greaua pierdere suferită prin decesul mamei. Dumenzeu să o odihnească în pace.

Familia Dobrea Marcela, nora și copiii mulțumesc tuturor celor care i-au fost alături cu gîndul și cu fapta, la dispariția celui care a fost **DOBREA GEORGE (Gică)**. Va rămîne veșnic viu în amintirea celor dragi.

✝

Colectivul de conducere al RA Termoficare este alături de dl. ing. CIOFU Constantin la marea durere suferită prin decesul tatălui și-i transmite sincere condoleanțe.

✝

Familia Anca și Dorin Ungureanu este alături de familia OSPIRU Angela și Emil în aceste momente de adîncă tristețe și-i transmite sincere condoleanțe.

✝

Colectivul secției de mecanizare din cadrul RA CITADIN transmite sincere condoleanțe colegului ENCUȚI Ludovic pentru pierderea mamei. Dumnezeu s-o ierte.

✝

Colectivul SCR MOLDOVA SA Iași este alături de dl. director comercial ANTOHI Elena la durerea pricinuită de pierderea fratelui și-i transmite sincere condoleanțe familiei îndoliate. Dumnezeu să-l ierte.

✝

Colectivul SCR MOLDOVA SA Iași este alături de colegul lor TUDORI Constantin la greaua pierdere suferită prin decesul mamei și-i transmite sincere condoleanțe familiei îndoliate. Dumnezeu s-o ierte.

✝

Colectivul Autogară Iași transmite sincere condoleanțe d-nei ACHIREI Elena pentru trecerea în neființă a soacrei și tatălui său. Dumnezeu să-l ierte.

✝

Familia Elena și Constantin Soare sînt alături de familia Șlincu în greaua pierdere suferită prin dispariția celei care a fost **ŞLINCU LUCREȚIA** și transmit sincere condoleanțe familiei îndoliate. Dumnezeu s-o ierte.

✝

Colectivul Autogară Iași transmite sincere condoleanțe d-nei ACHIREI Elena pentru trecerea în neființă a soacrei și tatălui său. Dumnezeu să-l ierte.

✝

Cadrele U.M. 02204 Iași sînt alături de colegul lor, domnul maior Savin Gheorghe, și-i împărtășesc durerea pricinuită de pierderea tatălui.
Sincere condoleanțe familiei.
Dumnezeu să-i odihnească tatăl în pace.

MULȚUMIRI

Doresc să mulțumesc în mod deosebit domnului doctor Lăcătușu Remus medic chirurg la Spitalul nr. 3 Neurochirurgie Iași pentru deosebita grijă și ajutorul oferit pacientei sale Amărculesei Aurica. Din partea familiei Adumitroaei.

Familia îndurerată mulțumește pe această cale tuturor celor care prin telegrame, prezență, coroane, flori, ajutoare materiale, de suflet, au fost alături de noi la marea durere pricinuită de dispariția celei care a fost un distins și respectat cadru didactic al învățămîntului românesc, profesoara

CĂRUNTU MARCELA

OFERTE SERVICII

Executăm documentații pentru licențe de fabricație. Telefon 032/252204.

CORPO SAN

societate specializată în servicii medicale mobile

oferă.

ASISTENȚĂ MEDICALĂ NON STOP

Corpo San va sta la dispoziția dumneavoastră 24 de ore din 24. În orice moment din zi sau din noapte veți putea beneficia de serviciile **Corpo San**, dînd un simplu telefon. Un echipaj medical de înaltă calificare se va deplasa de fiecare dată, în maximă urgență, la dumneavoastră. Sistemul de asistență medicală de urgență la domiciliu devine o realitate.

Un simplu telefon și **Corpo San** va fi acolo unde este nevoie de ajutor.

Vă reamintim pe scurt serviciile pe care **Corpo San** vi le oferă

NON STOP!

- consultații medicale la domiciliul pacientului, cu deplasare la pacient în regim de maximă urgență
- tratamente de urgență la domiciliul pacientului
- transportul și internarea pacientului în cazuri de necesitate
- analize de laborator la domiciliul bolnavului
- tratamente injectabile, intravenoase și intramusculare, la domiciliul pacientului
- eliberarea de rețete în regim compensat, precum și eliberarea altor acte medicale.

Apelați **NON STOP Corpo San** la telefon **113.130**.

SOSIM IMEDIAT!

DR. IORDACHE CONSTANTIN, MEDIC PRIMAR PEDIATRU,
oferă
consultații
la domiciliul copiilor bolnavi.
Tel. **214001**.

COMPANIA DE TURISM
NET
Excursii în:
TURCIA
3.03.1996
GRECIA
23.03 - 31.03.1996
170 USD + 200.000 lei, 7 zile

Asigurăm transport GERMANIA și FRANȚA și asistență obținere viză pentru FRANȚA.

Serbările Mărțișorului
1- 3 martie
Vatra Dornei
22.000 lei
Casa Modei
-mezanin
Telefon **117596**.

AGENȚIA DE TURISM UNIREA(OJT), din Piața Unirii 12, oferă excursii cu program turistic și servicii asigurate în țările:
Franța-16 aprilie,
China-săptămînal,
Austria-24 martie (4 zile),
Egipt-16 martie,
India-14 martie,
Anglia-20 martie,
Spania-22 aprilie,
Grecia-23 martie,
Israel-31 martie,
Turul Italiei-22martie;12aprilie,
Fotbal Euro '96 Anglia-8 iunie.
-Intermediem obținerea de viză pe bază de invitație.
-Oferim locuri de odihnă,tratament în toate stațiunile.
Informații suplimentare la telefon 143037.
Vă așteptăm!

AGENDA OMULUI DE AFACERI

ORU SRL
IMPORTATOR DIRECT - ARTICOLE PAPETĂRIE - MADE ÎN GERMANIA
VĂ OFERĂ
- agende
- biblioraftúri
- hîrtie xerox A4+A3
- diverse articole de papetărie

Vînzări direct din depozit cu RABATURI în funcție de valoarea comenzii.
Str. Păcurari nr. 129, bl. 601, tel/fax: **032/165658**

S.C. PIT STOP S.R.L.
dealer produse HONDA
- motoare de uz general (2.2 -20 CP)
- motopompe (600-2300 l/min)
- generatoare electrice (0.35 - 12 KVA)
- motoare de barcă (2 - 45 CP)
- curățătoare de zăpadă

Tel 032-147968, după ora 16,00
CP 171- OP 1 Iași

FIMEX SRL
reprezentanță JVC
- linii audio, casetofoane portabile și auto
- compact disk deck, casetofoane deck, amplitunere
- camere video, televizoare, videorecordere

Asigurăm service garanție și postgaranție
Cumpărați și veți participa la **TOMBOLA JVC**
Str. Cuza Vodă nr. 8 Tel./Fax: 032/211333

CANEL SRL
sisteme de radiocomunicații
KENWOOD
în județele Iași, Suceava, Vaslui.
Str. I. C. Brătianu nr. 22
Tel. 032/114821, Tel/Fax: 032/211986

IMPEX ROMCATEL S.A.
vă oferă:
- Instalare, conform normelor europene și ale I.G.P., de sisteme de alarmă efracție-incendii, control acces, TVCI la bănci, muzee, spații comerciale, obiective industriale, locuințe etc.

-Abilitare I.G.P.,experiență și referințe deosebite-
- Transformatoare toroidale, de rețea și cu aplicații HF.
- Rebobinări diverse.

Str. Lascăr Catargi nr. 22,tel. **032/211328**,fax **032/211280**

STILPLAST SRL Bacău
Vă oferă începînd cu 1.III.1996:
-caroserii (suprastructură din fibră de sticlă) pentru DACIA 1304 PICK-UP
Se asigură montarea în aceeași zi.
Comenzile se primesc la tel/fax : 034/119738 sau în str. Calea Romanului nr. 39.

ELCOSERV SRL
vinde:
MAȘINI DE NUMĂRAT BANI
Tel./fax: 032/230205

ELCOSERV SRL
- case electronice de marcat
- cîntare electronice
- calculatoare electronice
- service, reparații, consumabile

Tel./fax: 032/230205

PUBLICITATE

AGENDA OMULUI DE AFACERI

DIRECT SRL
produce și comercializează
- antigel concentrat și preparat
- lichid de frînă
- electrolit
- tananți
- uleiuri
- degresanți
- vopsele

pentru industria textilă și pielărie

Str. Tătărași 31, tel. 032/176335, fax 032/270321

ROMUS
TRADING & DEVELOPMENT Ltd
- computers
- telecomunications

B-dul Copou nr. 3, tel/fax 210492, 213757

BERTO IMPEX srl
Telefoane celulare
BENEFON
- raza de acțiune 25 - 120 km -
Centrale telefonice, telefoane, faxuri
IAȘI, Hotel TRAIAN, cam.402, Tel/Fax: 032-211114

AUTO - TECHNIC
oferă la cele mai mici prețuri
(cu garanție și postgaranție)
✓CALCULATOARE
✓IMPRIMANTE, CONSUMABILE
✓PROGRAME CONTABILITATE
POSIBILITĂȚI DE LEASING!!!
Iași - str. V. Stroiescu nr. 10
tel/fax 032-21.31.01.

MIXT COM SRL
vinde en gros:
- produse cosmetice:
- Colgate Palmolive cu 3% sub prețul fabricii;
- Farmec Cluj - AC -0%
- deodorante gama Fa, Denim, Impulse, Rexona, 8x4, Extase, Fleurs de Paris
- fixativ, neofix, soluție permanent la rece
- detergent

Complex Comercial SIRAJ, stand 3C, tel. 213482

NEDO SRL
execută la comandă:
- jaluzele orizontale din aluminiu, tip oglindă
- jaluzele verticale din material textil hidrofobizat
- execută vopsiri cu pulberi în cîmp electrostatic

Iași, str. Iarmaroc 26, tel. 032-130894, 232664, fax 147986

ELECTRONIC RESEARCH CENTER
486 DX4/100 Mhz
4MB RAM, Color Monitor 14"LR
850 MB HDD, SVGA 512 KB
2.799.000 lei
tel: 271058

ETNIS SRL
Partener comercial al firmei germane Vaillant,
pentru zona Moldova, vă oferă
Centrale și cazane pentru încălzit
- pe combustibil lichid sau gaz
- electrice

Asigurăm: montaj, service și garanție 3 ani.
Produsele se vînd și cu plata în 6 rate lunare.
Str. N. Iorga nr. 7D, bl. F5, tel. 230113, fax 232690

Transport marfă și persoane cu Break Diesel, 145 lei/km.

Telefon ***129995*** sau ***141464***.

■ **Profesor, meditez matematică pentru admitere la facultate. Preț 5.000 lei/h. Telefon 128563.**

■ **Inginer, repar mașini de spălat (automate sau obișnuite), uscătoare de rufe, mașini de spălat vase, mașini de cusut, alte aparate electrocasnice. Telefon 233216, după ora 17,00. (71826)**

■ Confecționez rulouri și obloane lemn de tei, jaluzele aluminiu. Telefon 121963. (342896)

■ Meditäm română-fizică orice nivel, profesori cu experiență. Garantăm satisfacții! Telefon 113751. (342852)

■ Societate specializată în materiale de construcții caută reprezentanți pentru Iași, Vaslui, Bîrlad, Botoșani, Suceava. Telefon 115070, zilnic, între orele 9,00-11,00. (342912)

LOCURI DE MUNCĂ

■ **Primăria municipiului Iași anunță concurs în data de 29 februarie 1996, orele 10.00, la sediul instituției, pentru ocuparea a 5 posturi de operator date la Serviciul informatizarea serviciilor. Condiții: studii medii - liceu de informatică sau cursuri de operatori. Relații, bibliografia, documentația necesară se dau la Serviciul personal-salarizare, camera 24.**

■ **SANTE-RO TRADING SRL, producător de medicamente occidental de standard înalt, caută reprezentant medical pentru Iași. Criterii: medic sau farmacist; cunoscător limba engleză și/sau germană; cunoscător al situației medicale zonale; posibilă experiență cu firmele occidentale; inițiativă, motivație, dinamism; permis de conducere; disponibilitate minimum 8 ore zilnic; vîrsta 25-40 ani. Relații suplimentare la SANTE-RO TRADING SRL, București: tel./fax 01/2106331. Interviul are loc la 1.03.1996, în Iași, candidații prezentînd un "curriculum vitae" în limba engleză, la hotel "Unirea". (342851)**

Casa de copii Primăverii Iași, cu sediul în B-dul Primăverii nr. 36, anunță organizarea concursului pentru ocuparea postului de bucătar calificat. Concursul va avea loc pe data de 14 martie 1996. Încrierile la concurs se fac pînă la data de 12.03.1996 la sediul unității. Relații suplimentare la telefon 135497.

SC CONSTRUCȚII FEROVIARE MOLDOVA SA IAȘI
angajează de urgență
30 zidari
20 dulgheri
Condiții de angajare: calificare în meserie; vîrsta maximă 40 ani. Relații la sediul Șantierului 61 CF Iași, șos. Națională nr. 5, et. 2 (lîngă pasarela Alexandru -

FELICITARI

LA MULȚI ANI!

Deși iarna nu dezminte
Și nu vrea să ne
părăsească
De ziua ta, ca prin
minune,
Toți pomii-n lume
să-nflorească!
Și-n zumzetul ei,
primăvara,
Să-ți aducă bucurii
Noroc și multă sănătate
E tot ce ți-aș putea
dori!
Să dacă viața uneori
Îți mai rezervă cîte o
farsă
Nu dispera, printre nori
Veghează o stea mai
norocoasă!
La mulți ani!
Pentru
CRISTIAN NECHITA
MAMA.

LA MULȚI ANI!

Chiar dacă viața nu este
așa cum o dorești, chiar
dacă uneori cei care vă
iubesc vă supără, iertați
și uitați.
O rază de soare să vă
alunge suferințele și
necazurile și să vă facă
fericită, azi, cu ocazia
împlinirii vîrstei de 32
ani. Pentru
ANIȘOARA RĂȚOI,
din partea fiicei și a
soțului,
LA MULȚI ANI!

LICITAȚII

■ Scoala nr. 24 "Ion Ghica", cu sediul în strada Primăverii nr. 8, organizează licitație pentru închirierea unui spațiu în vederea amplasării unui chioșc produse patiserie. Licitația va avea loc în ziua de 6 martie 1996, orele 10,00, la sediul școlii.

PIERDERI

Pierdut geantă diplomat, neagră, conținînd acte diverse, în zona blocului L2 din str. Vasile Lupu (Tătărași), vineri, 23.02.1996. Găsitorului recompensă. Telefon 220814.

DIVERSE

SC AUTOTRANSPORT SA Iași - Școala de Șoferi, primește înscrieri pînă la data de 29.02.1996, pentru cursurile de șoferi amatori cu o durată de 7 săptămîni, care încep la data de 01.03.1996.Relații suplimentare la telefon: 173621, 175868 sau la sediul Școlii din Șoseaua Ungheni nr.2 unde se poate ajunge cu tramvaiul nr.3 spre Dancu, stația Hotel "Basarabia".

CENTRUL DE PERFECȚIONARE AL MINISTERULUI CULTURII BUCUREȘTI
CASA DE CULTURĂ A SINDICATELOR IAȘI
organizează
ȘCOALA SUPERIOARĂ DE SECRETARIAT
Se studiază:
- Tehnica activității de secretariat
- Stenodactilografie
- Utilizarea P.C. - urilor. Tehnoredactare computerizată
- Limba engleză
- Elemente de contabilitate.

Școala va funcționa în perioada 4 martie - 20 iulie 1996.
Se eliberează diplome recunoscute.
Relații la tel. 135158.

ULTIMA ORA

AUTO-MOTO

■ Vînd tractor U 650 M, an fabricație 1993, plug, disc, SPC 6 F trancar, set motor și alte piese. Relații la adresa: Rostaș Teodor, sat Dorobanți, com. Aroneanu. (341478)

CASE-TERENURI

■ Vînd casă bătrînească cu 400 mp, central, la Fundație, str. Pinți. Telefon 213560. (341479)

■ Vînd două spații comerciale, unul de 30 mp, str. C. Negri - Hala centrală, unul în Nicolina, de 100 mp, a doua stație de la Podu Roș. Telefon 213560. (341480)

CUMPARARI

■ Cumpăr casă cu: apă curentă, gaze, curte, telefon, intrare principală în oraș. Telefon 018622101 sau 016206909. Rog seriozitate. (341484)

DECESE

■ **Lucian Corlat, ginere, anunță cu deosebit regret decesul celei ce a fost ANASTASIA V. DONOSE, născută în Poiana Cîrnului, Pocreaca, în anul 1899. Pe meleagurile natale a fost mult iubită și stimată, coana Tasia. La Biserica Banu, din Iași, unde a fost consilier, era mult iubită și apreciată "maica Anastasia". Înmormîntarea a avut loc la data de 21 februarie 1996, în cimitirul "Eternitate". Rog pe Bunul Dumnezeu să o aibă în grija sa. (341475)**

■ **Ana Borcilă, soție, și nepoții anunță cu durere plecarea în veșnicie a scumpului lor IOAN BORCILĂ, 82 ani. Înmormîntarea va avea loc joi, 29 februarie 1996, la cimitirul "Sf. Vasile". Plecarea din str. Ionescu nr. 3, la orele 12,00. (341855)**

CONDOLEANȚE

■ **Colectivul Serviciului triaj din Spitalul Militar Iași este alături de colega lor Silvia Savin în grelele momente pricinuite de moartea socrului. Sincere condoleanțe familiei îndoliate. (341476)**

■ **Asociația Medicilor Veterinari din România, cadrele didactice din Facultatea de Medicină Veterinară Iași și foștii doctoranzi din Moldova se închină cu pioșenie în fața memoriei Marelui Dispărut, cel care a fost profesor doctor docent în științe VALERIU PINTEA, dascăl nepereche, fiziolog, cercetător și om de cultură de nivel internațional. Nu te vom uita niciodată iubite Profesor, vei rămîne veșnic viu în memoria noastră. Dumnezeu să-ți dea odihna pe care o meriți, după o viață plină de zbucium! (341481)**

■ **Colectivul de Biochimie de la Universitatea "Al. I. Cuza" transmite sincere condoleanțe familiei profesorului dr. Vlad Artenie pentru pierderea suferită. (341483)**

■ **Colegii din Laboratorul CND de la I.F.T. Iași transmit sincere condoleanțe familiei ing. Adriana și Radu Plăvănescu pentru pierderea mamei. (341485)**

■ **Colegele din Secția Neurochirurgie II a Spitalului nr. 3 sînt alături de d-na Maria Mare la marea pierdere pricinuită de pierderea mamei. (341854)**

■ **Colectivul Direcției Regionale Vamale Iași este alături de colegul Cristinel Lupan, la greaua suferință provocată de decesul bunicului.**

■ Biserica Creștină Baptistă nr. 2, din Iași, regretă despărțirea din viața aceasta de cel ce i-a fost iubitul prezbiter IOAN BORCILĂ, suflet devotat lucrării Evangheliei lui Hristos și unității frățești. Sîntem cu inimile noastre alături de familia îndurerată. (341856)

PUBLICITATE

AGENDA OMULUI DE AFACERI

S.C. STAMINALCO S.A. CRAIOVA

filiala Bacău

în cadrul S.C. „LEGUME-FRUCTE" S.A. Bacău

îmbuteliază și livrează băuturi alcoolice „UNCLE SAM" de cea mai bună calitate, la cele mai avantajoase prețuri.

- Rom, vodcă = 980 lei
- Lichioruri = 1150 lei
- Rachiuri = 890 lei etc.

Prețurile nu includ TVA.

Relații: Bacău, str. Stejarului nr. 3 tel. 134800, int. 51

TRANSCOM SA

efectuează

- transport auto
- reparații auto

închiriază spații de parcare

Str. Aurel Vlaicu 54, tel./fax 173636, 173078

ZACORA SRL

oferă:

- congelatoare, frigidere
- televizoare, mașini de spălat marca EDESA - Spania

Plata în 4-6 rate lunare, fără dobîndă !

Telefon: 032/252914, 032/157034

VEGA SRL

Furnizează și montează:

- Pereți din gips
- Plafoane suspendate din carton gips, aluminiu tip trafor panouri din fibre minerale
- Faianță, gresie, marmură
- Var lavabil, ciment adeziv
- Corpuri de iluminat Reggiani
- Tîmplărie din aluminiu

Str. Sfîntul Lazăr 33, tel. 032-131908

ȘANTIER NR. 9 INSTALAȚII SA Iași

lansează construcția de locuințe cu plata în rate eșalonate pe termen de 15 ani cu dobînda de 15% pe an.

Str. N. Iorga nr. 26A, et. I, cam. 25-28, Tel/Fax: 133073
Contact: Hogaș Constantin - director

SC MOLID SRL

instalează

SISTEME DE SECURITATE

- sisteme electronice de alarmă
- dispecerat de supraveghere, non stop
- alarmarea echipei mobile de intervenții INDEPENDENT GUARD SECURITY.

Hotel UNIREA, cam. 1212
tel. 032/142110, int. 1212, tel. 032/214564

SCR MOLDOVA SA

fostă ICRA

Primește cupoane nominative și certificate de proprietate prin subcentrul de înscriere la sediul societății din Calea Chișinăului nr. 35 (lîngă PANGRAN - CIMP IAȘI) în zona industrială, între orele 10-15, tel. 137770, 137780.

Persoanele care depun pentru SCR MOLDOVA SA IAȘI nu plătesc taxa de depunere de 2000 lei.

S.C.T. MOLDOVA S.A. Iași

desface o gamă largă de produse de cofetărie și patiserie de o calitate deosebită, la prețuri avantajoase prin restaurantele MOLDOVA, TRAIAN, UNIREA și IAȘUL executate în laboratoarele proprii.

Primim comenzi pentru diverse ocazii în cantități nelimitate.

Relații suplimentare la telefoanele: Moldova - 142225, Traian - 143330, Unirea - 142110, Iașul - 116559.

PC AMI COMPUTERS

- 486DX2/66 MHz **2.699.999** lei
- 486DX4/100 MHz **2.798.999** lei
- **Sistem integrat EXMAN** (finanțe, contabilitate, producție, plan, salarii)
- cel mai performant de pe piață

Tel./fax : 032/21.17.45, 21.10.50,14.47.18

IACODAN S.R.L.

Produce și livrează en gros băuturi alcoolice

- 15 sortimente de lichioruri: 1.200-1.250 lei la 1/2 l

	cantități reduse	-	cantități mari
• VODCA 33°	1035 lei	-	985 lei
• ROM 32°	1045 lei	-	995 lei
• VODCA 30°	975 lei	-	900 lei
• ROM 30°	985 lei	-	910 lei

Iași, tel. 032/122080 (desfacera în str. Poitiers, nr. 4)

ACE COMPUTERS

dealer autorizat *DTK Computer*

- vindem toată gama **486** și **Pentium**
- placa de bază are 256 kB **Cache Pipeline** prin care **performanța crește cu 10%**

Oferim consultanță și service.

Iași, Grigore Ureche 3, bl. Walter Mărăcineanu, parter
tel/fax: **032/213122, 213130**

PROFAMILIA

oferă

analize de laborator

(hematologie, biochimie, bacteriologie)

Str. Chișinăului nr. 11C, sc. D, parter, tel. 230431
Contact: Dr. Emil Ghiorghiță, Director

☎ TELEFOANE UTILE

☎ **SALVARE: 961**
☎ **POMPIERI: 981**
☎ **POLIȚIE: Inspectoratul Județean Centrala 140720; Dispecerat 146666; Municipiu Centrala 140020 Dispecerat 146840/955 Ofițer de serviciu 146850; Serviciul Circulație - 140070.**
☎ **SERVICII MEDICALE MOBILE CORPO-SAN (asistență medicală non-stop de urgență la domiciliu): 113130**
☎ **PROTECȚIA MUNCII.: 116139**
☎ **ASOCIAȚIA ROMÂNĂ ANTI-SIDA, HOTLINE SIDA: 210024**
☎ **AGENȚIA C.F.R.: 147673**
☎ **INFORMAȚII GARĂ: 146333**
☎ **AUTOGARĂ: 146587**
☎ **TAXICOM, dispecerat: 953, 146593**
☎ **GO-TAXI, dispecerat: 145530**
☎ **TAXI ROMARIS, dispecerat: 215555, 222222**
☎ **TAXI LYONTRANS, dispecerat: 116330**
☎ **AGENȚIA TAROM: 115239**
☎ **INFORMAȚII AEROPORT: 178126**
☎ **STAȚII PECO: Baș Ceauș - 176865; Aurel Vlaicu - 175872; Bucium - 132891; Crișan - 112182; Păcurari - 164142; Sărărie - 147480.**
☎ **A.C.R. - informații utile: 112345, 130177.**
☎ **DISPECERATE: R.A. Gaz-Metan - 141737; R.A. Apă-Canal - 142451 (centrala - 215410); Renel - 147070, deranjamente - 929; Termoficare - 141956; R.A. Locuința - 112434; Telefoane - Deranjamente - 921; Protecția mediului - 147010.**
☎ **GARDA FINANCIARĂ: 114065, 12427.**
☎ **ADMINISTRAȚIA FINANCIARĂ: 143030**
☎ **TRIBUNAL: 146300**
☎ **PROCURATURĂ: 212566**
☎ **CAMERA DE COMERȚ: 117757**
☎ **CENTRUL MILITAR JUDEȚEAN: 146370**
☎ **STATUL MAJOR JUDEȚEAN DE APĂRARE CIVILĂ: 214470**
☎ **HOTELURI: Moldova - 142225; Traian - 143330; Unirea - 142110; Continental - 114320; Sport - 232800.**
☎ **POLICLINICA CU PLATĂ: triaj informații - 117244**
☎ **OFICIUL JUDEȚEAN PENTRU PROTECȚIA CONSUMATORILOR: 145392.**
☎ **LABORATOR ANALIZE "PRO FAMILIA": 230431**
☎ **Servicii de pază și protecție, intervenții GUARD SECURITY: tel: 210094; tel/fax: 212658.**
☎ **Vama Nicolina - 142817**
☎ **Punct vamal Of. Poștal 13 - 113093**
☎ **Direcțuia Regională Vamală Iași - 127779; 130154**

REPARAȚII

☎ **Tîmplărie - 158588**
☎ **Rașchetat parchet - 126923**
☎ **Hidroizolații terase, subsoluri, garaje - 174340**
☎ **Închideri balcoane - 117512**
☎ **Sobe, construcție-curățire - 177878**
☎ **Instalații sanitare - 160164**
☎ **Reparații mașini de spălat rufe, vase, mașini de uscat, rebobinări motoare - 173204**
☎ **Frigidere - 251006; 220859**
☎ **Aragaze - 132141**

☎ TELEFOANE UTILE: FARMACII

1. **SEMIS** - Străpungere Silvestru nr.7
zilnic : 8.00-20.00
☎ **210.542**

2. **FARMACON** - Gavril Muzicescu (lîngă Palatul Telefoanelor)
zilnic : 8.00-21.00
sîmbăta : 8.00-21.00
duminica : 8.00-21.00
☎ **213.050**

3. **BELLA DONNA** - B-dul Copou nr.50
luni-vineri : 8.00-19.00
sîmbata : 9.00-13.00
duminica închis
☎ **140.134**

4. **BEST FLORA** - V. Lupu 108
zilnic : 8.00-20.00
duminica : 8.00-14.00
☎ **170.219**

5. **GHIȚUN FARM** - Primăverii 11
zilnic : 7.00-20.00
sîmbăta : 8.00-13.00
duminica închis
☎ **231.876**

6. **FARMACIA GHIȚUN** - Cuza Vodă 27
zilnic : 7.00-20.00
sîmbăta : 8.00-15.00
duminica închis
☎ **147.077**

7. **MEDIFARM** - Piața Voievozilor, bl. A1-A2
zilnic : 8.00-19.30
sîmbăta : 8.00-13.30
☎ **152.847**

8. **THEOFARM** Țuțora 2
zilnic : 8.00-20.00
duminica închis
☎ **231.118**

9. **FARMACIA SF. LAZĂR** -
zilnic : 8.00-20.00
sîmbăta : 8.00-14.00
duminica : 8.00-14.00
☎ **230.153**

10. **MYOSOTIS** - Ciurchi 121
zilnic : 8.00-20.00
sîmbăta : 8.00-14.00
☎ **176.945**

11. **REMEDIA** - Str. Gării 30
zilnic : 7.30-20.00
sîmbăta : 8.00-14.00
duminica : 8.00-14.00
☎ **146.325**

12. **ANDA FARM** - Păcurari 91
zilnic : 8.00-19.00
sîmbăta : 8.00-14.00
duminica închis
☎ **252.254**

13. **GALATA FARM** - Hatman Șendrea
zilnic : 8.00-19.00
sîmbăta : 8.00-12.00
duminica închis
☎ **124.210**

14. **SALVIA FARM** - Cuza Vodă 1
zilnic : 7.30-20.00
sîmbăta : 8.30-20.00
duminica : 8.30-14.00
☎ **210.340**

15. **ALDAMED** - V. Alecsandri 1
zilnic : 10.00-18.00
sîmbăta : 10.00-13.00
duminica închis
☎ **215.500**

16. **COMFARM** Tătărași nr. 48
zilnic : 8.00-18.00
sîmbăta : 8.00-14.00
duminica : 8.00-14.00
☎ **176.728**

CARNETUL ZILEI

VREMEA

-11° — +1° C

■ Vremea se menține deosebit de rece, mai ales noaptea și dimineața. Cerul va fi variabil la noros. Cu totul izolat, sînt posibile fulguiri slabe. Vîntul va sufla slab la moderat, din sector nordic. Temperatura aerului va înregistra valori minime cuprinse între -11° și -8°C, iar maxime între -3° și + 1°C. Izolat, dimineața, se va semnala ceață, asociată cu depunere de chiciură. (**Eugen Mihai PANIANOPOL - Centrul de Prevedere a Vremii Bacău**)

CALENDARUL CREȘTIN-ORTODOX

✝ **Cv. Procopie Mărturisitorul; Cv. Talaleu**

FARMACII DE GARDĂ

Farmacia nr. 2, Piața Unirii (tel. 116029).

SPITALE DE GARDĂ

Spitalul "Spiridon" (tel. 142730): Clinica I Medicală, Clinica a III-a Chirurgie; **Maternitatea "Cuza Vodă"** (tel. 143320).

PRO TV

7,00 Ora 7, bună dimineața! Din sumar: Știri; Informații utile; Concursul emisiunii; Sport; Meteo; Reportaje; Revista presei ■ 8,55 Doar o vorbă să-ți mai spun ■ 9,00 Film serial: Capcana timpului (r) ■ 9,45 Sport la minut - știri sportive ■ 10,00 Film serial: Paradise Beach (r) ■ **10,30 Film artistic: War games, scenarii de război** (SUA, 1983/r). Regia John Batham. Cu: Matthew Broderick, Dabney Coleman, John Wood ■ 12,25 Patinaj artistic: Gala Sankt Petersburg ■ 12,55 Știrile PRO TV ■ 13,00 Film serial: Oameni în toată firea (r) ■ 13,30 Procesul etapei (r) ■ 16,30 **Film serial: Paradise Beach, ep. 62** ■ 17,00 Film serial: MASH (r) ■ 17,30 Film serial: Capcana timpului, ep. 62 ■ 18,15 Fotbal: rezumat Bundesliga ■ 18,45 Sport la minut - știri sportive ■ **19,00 Film serial: Oameni în toată firea, ep. 60** ■ 19,30 Știrile PRO TV ■ 19,55 Doar o vorbă să-ți mai spun ■ **20,00 Film serial: Spitalul de urgență, ep. 11** ■ 21,00 Film serial: Secrete de familie, ep. 11 ■ 21,50 Știrile PRO TV ■ **22,00 Film serial: MASH,** ep. 50 ■ 22,30 Talk show: Deșteaptă-te române! ■ 0,00 Știrile PRO TV ■ 0,05 Sport la minut - știri sportive ■ 0,30 Fotbal: Bundesliga. Borussia Dortmund - F.C. Hansa Rostock ■ 2,00 Muzică: Meltdown TMZ

TELEVIZIUNI LOCALE

EUROPA NOVA

10,05 Mati Nova ■ 11,00 Retrospectivă politică (r) ■ **11,15 Film: "Nerds"** (r) ■ 12,35 Washington D.C. (r) ■ 13,30 Caleidoscop (r) ■ 13,45 Euromusic ■ 16,00 Country music ■ 16,10 Film serial: "Inimi fără vîrstă", ep. 18 ■ **16,35 Exercițiu de memorie** - Constantin Brâncuși ■ 16,45 Politică și administrație ■ 17,15 Desene animate ■ 17,45 Vademecum - emisiune de informare și educație medicală. Cazurile particulare ale expertizei de filiație. Invitat dr. Mărioara Pleșa. Caleidoscop medical: "Consilierii sănătății" ■ 18,50 Starea de veghe ■ 18,55 Publicitate ■ 19,00 Infonova ■ 19,40 Reporter Europa Nova ■ 19,55 Love-songs ■ 20,25 Publicitate ■ **20,30 Film: "1492 - Cucerirea Paradisului"** (prod. SUA, 1992; regia Ridley Scott; cu: Gerard Depardieu, Armand Assante, Fernando Rey). Un film despre curaj, despre neobosita pasiune pentru cunoaștere, despre cel care a devenit un simbol al spiritului cutezător: Cristofor Columb. ■ 22,45 Infonova ■ 22,55 Magazin sportiv ■ 23,10 Country music.

TELEVIZIUNEA NAȚIONALĂ

7,00 TVM. Telematinal ■ 8,30 La prima oră. Actualități; Puncte cardinale; Desene animate; Revista presei; Maxima zilei; Știați că... ? ■ **9,20 Film serial (r): Santa Barbara** (SUA), ep. 344 ■ 10,05 Limbi străine. Franceză; Engleză ■ **11,05 Cinematograful de artă (r): Pacifista** (Italia, 1971). Regia Miklos Jancso ■ 12,30 Ritmuri muzicale ■ 12,40 Desene animate: Grădina ascunsă ■ 13,10 Muzica pentru toți: Muzică la frontiere (XIII) ■ 14,00 Fotbal: F.C. Argeș Dacia Pitești - Dinamo București în Divizia Națională. Transmisiune directă de la Pitești. În pauză: Actualități (ora 14,45) ■ 15,50 Fii tu însuți! Sex pe bani la 14 ani ■ 16,30 Conviețuiri: Simpozion cu tema: Violența în relațiile inter-etnice și intra-comunitare, Tîrgu Mureș, 12-16 februarie 1996. ■ 17,20 Desene animate ■ 17,35 Cazuri și necazuri în dragoste. ■ 18,30 Viața partidelor parlamentare ■ 18,55 Medicina pentru toți. Prevenirea complicațiilor diabetului ■ **19,25 Film serial pentru tineret: Tarzan** (SUA, 1993), ep. 6 ■ 19,55 Marea privatizare: unde subscriem? ■ 20,00 Actualități. Buletin meteo ■ 20,45 Publicitate ■ **20,50 Film artistic: Aici nu mai locuiește nimeni.** Premieră pe țară. În rolurile principale: Tamara Crețulescu, Valeriu Popescu, Tania Popa, Ileana Stana Ionescu, Sanda Toma, Maria Rotaru. Scenariul și regia Malvina Urșianu ■ 22,20 Reflector. Cine schimbă... "macazul" investițiilor la METROREX? ■ 22,50 Actualități ■ 23,10 Înregistrări '95. ■ 23,40 Gong! Emisiune de critică și actualitate teatrală. ■ 0,10 Magazinul notelor blue. Dan Ionescu Electric Version la Clubul de Jazz "Cinecafé".

7,00 La prima oră. ■ 9,20 Ora de muzică... amintindu-ne de dirijorul Ion Baciu ■ **10,05 Itinerar turistic. Cu vasul "Driftwood" pe rîul Hudson și Canalul Eric** (Worldnet USIA); Alpiniști la vîrsta a treia (CFI) ■ 11,30 Desene animate: Mica sirenă (CFI) ■ 12,00 Teatru TV. Mincinosul de Carlo Goldoni. Regia artistică TV Tudor Mărăscu ■ 14,00 Ritmuri muzicale ■ 14,10 Serialul serialelor: familia Addams, la începuturile ei, în anii '60 ■ 14,55 Limbi străine (r). Franceză. Engleză ■ 15,55 Desene animate: Dragonii gemeni (Japonia, SUA, 1993) ■ **16,20 Film serial: Inimă sălbatică (Mexic).** Ultimul episod ■ 17,05 23 de milioane (I). Construcțiile de la convențional la neconvențional ■ **17,45 Film serial: Iubiri amăgitoare** (Venezuela), ep. 115 ■ 18,30 23 de milioane (II). A investi în România! ■ 20,00 Cu cărțile pe față. Noutăți editoriale ■ 21,00 TVM Mesager ■ 21,30 Între DA și NU; Cum ne apără Poliția Sanitară? Convorbire cu dr. Nicolae Poll, directorul Poliției Sanitare ■ 22,00 Credo. Biserica și Armata ■ 23,15 Teatru TV; Bătrîna și hoțul de Viorel Savin. Spectacol realizat în colaborare cu Teatrul Mic. Interpretează: Irina Răchițeanu, Sorin Medeleni, Petre Moraru, Ieremciuc Niculae. Regia de studio Nicoleta Iancu.

Radio NORD-EST

5,30-10,00 Micul dejun. Emisiune matinală de informații și muzică: știri din actualitatea locală, informații utilitare, horoscop, sfatul medicului, informații economice, concursul dimineții, relatări în direct din diferite puncte ale orașului (6,00-6,30 buletinul de știri și programul Actualitatea preluate de la BBC). Realizatori: Iulia Mihalache și Cătălin Elisei ■ 10,00-14,00 Fir direct. Timp de 4 ore în contact direct cu viața orașului: informații din actualitatea locală, răspunsuri la întrebările ascultătorilor, concursuri și muzică. Realizator Cristina Țilică ■ 14,00-14,30 BBC: Buletinul de știri și Actualitatea ■ 14,30-18,00 Turnul de control. Cea mai importantă emisiune informativă a zilei ■ 14,45 Paralela Sport ■ 16,30 Puls Nord-Est - reportaje, interviuri, relatări din actualitatea locală și națională, informații economice, muzică. Realizator Ovidiu Simonca ■ 18,00-19,00 BBC: Buletinul de știri și Actualitatea ■ 19,00-21,00 Buzduganul de seară. Emisiune de divertisment: muzică și concursuri și în reluare, DIVERTIS RADIO SHOW (19,30-20,00), realizat de grupul DIVERTIS în colaborare cu ARS NOVA. Realizatori: Livia Susanu și Daniel Buzdugan ■ 21,00-21,30 BBC: Buletinul de știri și Actualitatea ■ 21,30-22,00 Puls Nord-Est - ediția de seară (știri, reportaje, interviuri, relatări din actualitatea locală și națională) ■ 22,00-24,00 Noapte americană. O emisiune despre America și muzica americană Realizator Costi Rezlescu ■ 0,00-3,00 Rob Mc Lean Show - Voa Europe ■ 3,00-4,15 Albumul nopții ■ 4,15-5,00 Jazz - Voa Europe ■ 5,00-5,30 Ritmuri de înviorare.

Radio IAȘI

6,00 Știri ■ 7,00 Radiojurnal ■ 7,30-7,45 Post-scriptum, revista presei, avanpremiera radio, muzică ■ 8,00-8,05 Buletin de știri ■ 8,05-8,30 Informații utilitare ■ 8,30-9,00 Grai și suflet românesc (reluare) ■ 9,00-9,05 Buletin de știri ■ 9,05-13,00 Radiosfera (Știri - orele 10,00; 11,00; 12,00; Radio-circuit-multiplex; Concert de muzică populară românească) ■ 13,00 Radiojurnal ■ 13,15 Panoramic Pop ■ 14,00 Buletin de știri ■ 14,05 Întîlniri pe unde medii (ora 15,00 - Știri) ■ 15,20 Compact disc ■ 16,00 Radiojurnal ■ 16,15-17,30 Audiența radio ■ 17,30-18,00 Pe-un picior de plai; La izvoarele muzicii (alternativ) ■ 18,00-18,10 Buletin de știri ■ 18,10-18,30 Corespondența radio; Muzică ușoară ■ 18,30-19,00 Corespondența radio; Muzică populară ■ 19,00-19,15 Radiojurnal ■ 19,15-19,30 Muzică ușoară ■ 19,30-20,00 Economie, știință, viață ■ 20,00-21,00 Teatru scurt ■ 21,00-21,20 Evenimentele zilei; Sport; meteo ■ 21,20-22,00 Jazz-ul în comentariu și sunet.

TELECABLE

Telecable I

10,00 - 1,00 Program Tele 7 abc

10,00 Știri ■ 10,10 Aerobic ■ 10,30 Bună dimineața, copii! ■ 11,20 Film serial - Femeia bionică ■ 12,35 Magazinul femeilor ■ 13,30 Film serial - Un trio cu haz ■ 14,00 Week-end abc ■ 17,00 Film serial - Prințul din Bel Air ■ 18,30 Desene animate ■ 19,00 Interzis femeilor ■ 20,00 Film serial - Falcon Crest ■ 21,00 Telejurnal ■ 21,35 Film artistic - Adio adolescență! (SUA, 1984) ■ 23,30 Gala Tele 7

Telecable II

8,00 - 18,00 Program Antena 1

Din cuprins: Film serial - Capcană periculoasă; Observator; Film artistic - Zile care ucid (polițist); Film artistic - Pînă la răsăritul soarelui (acțiune); Film serial - Model Academy; Film serial - Viața în trei.

18,00 - 3,00 Program propriu

18,05 Avanpremieră ■ 19,05 Film - Cleptomania ■ 21,00 Film - Cutremurul ■ 22,30 Film - Tăcerea șuncilor ■ 0,00 Gîndul serii ■ 0,40 Film - Babe Watch

RADIO CONTACT

6,00 BBC ■ 6,40 Contact horoscop ■ 7,10 Cursul valutar al B.N.R. (Dolar, marcă, lira sterlină, franc francez) ■ 7,15 Informații sportive ■ 7,30 Grupaj informativ Radio Contact ■ 7,40 Contact horoscop ■ 7,50 Revista presei locale ■ 8,10 Contact remember (evenimente petrecute de-a lungul anilor în data respectivă) ■ 8,20 Programul Radio Contact și TVR 1 & 2 (Selecțiuni - filme, programe informative, emisiuni sportive, desene animate, evenimente ale zilei) ■ 8,30 Grupaj informativ Radio Contact ■ 8,40 Contact horoscop ■ 8,50 Agenda culturală (cinematografe, teatre, opere) ■ 9,05 Microbiografie sonoră ■ 9,30 Grupaj informativ Radio Contact ■ 9,40 Program muzical (BBC - 14,00; 18,00; 21,00) ■ 22,00 Contact Jazz

TEATRUL NAȚIONAL

■ Teatrul Național "Vasile Alecsandri", prezintă astăzi, la orele 19.00, spectacolul cu piesa **"Dresoarea de fantome", de Ion Băieșu. Regia: Irina Popescu-Boieru.**

Filmele acestei săptămîni

"T-Force"
Producție SUA, 1994.
Film polițist cu tentă SF
Premieră
Cinema"Victoria"
(Telefon. 112502)
ora 9,00 - **1000 lei**
orele: 11.00; 13,00; 15.00; 17.00; 19.00
- 1800 lei

"Ace Ventura - un nebun în Africa"
Producție SUA, 1995.
Comedie cu Jim Carrey
Premieră.
Cinema "Republica"
(Telefon: 114327)
ora 9,00 - **900 lei**
orele: 11,00; 13,00; 15.00; 17.00; 19.00 -
1800 lei

"Johnny Mnemonic"
Producție SUA, 1995.
Thriller SF cu Keanu Reeves
Cinema "Copou"
(Telefon: 145738)
ora 9.00 - **700 lei**
orele 11.00; 13.00; 15.00; 17.00 - **1300 lei**

"Stare de fapt"
Producție România 1995.
Dramă. Regia Stere Gulea
19.00 - **1300 lei**

"Labirintul Morții"
Producție SUA, 1995. Thriller polițist cu Aaron Norris.
Cinema "Dacia"
(Telefon: 164740).
ora 9,00 - **500 lei**
orele: 11.00; 13.00; 15.00; 17.00; 19.00 -
1000 lei

TELEVIZIUNE PRIN SATELIT - RECOMANDĂRI

■ 11,50 Profesioniștii (s.p.): "Fugă înainte de atentat" ■ 13,00 Ce vrăji a mai făcut nevasta mea? (s): "Pană de curent" ■ 13,25 Căsuța din prerie (s): "Laura Ingalls Wilder" ■ 14,25 Miss video (f. TV, SUA). Regia Jackie Cooper; cu: Katharine Ross, Bo Hopkins, Clandy Clark. ■ 16,05 Doi polițiști la Miami (s.p.): "Cine este la rînd?" ■ 18,05 O familie pentru doi (s): "O psy" ■ 18,35 Armăsarul negru (s): "Ruptura" ■ 20,00 Codul cuantei (s.SF): "Viitoarea mamă" ■ 21,00 Frumoasa noastră familie (s): "Rostul organizării" ■ 21,50 Film (co. SUA). Regia Robert Stevenso; cu: Helen Hayes, Ken Berry, Stephanie Power.

■ 11,20 Dogfight (dramă, SUA, 1991). Regia Nancy Savoca; cu: River Phoenix, Lili Taylor. ■ 13,05 O echipă binecuvîntată. Ia-ți paltonul meu! (s.p., SUA, 1990) ■ 14,30 Gălăgiosul nostru cămin. Cele patru litere ale lui Mikes (co., SUA, 1985), cu: Alan Thicke, Joanna Kerns ■ 16,00 Mica noastră fermă. Arată-mi drumul! (s., SUA, 1979); cu: Michael Landon, Karen Grassle ■ 18,25 Toți sub același acoperiș. Tortul de examen (co., SUA, 1994/'95) ■ 18,55 Cine-i șeful aici? Există două feluri de lumi? (co., SUA, 1986), cu: Tony Danza, Judith Light ■ 19,25 Show-ul lui Bill Cosby. Spiritul cenușiu (co., SUA, 1985) ■ 21,00 Frați pe viață și pe moarte (f.p., Germania, 1995). Regia Friedemann Fromm; cu: Felix Eitner, Ralph Herforth. ■ 0,00 Just Heroes (f., Hong Kong, 1989). Regia John Woo; cu: John Chiang, Danny Lee.

■ 10,00 L.A. Law - Avocați, trucuri, procese - Tot ce este drept (partea I) (s.p., SUA, 1986); regia Gregory Hoblit; cu: Harry Hamlin, Jill Eikenberry ■ 14,00 Trapper John, M.D. - Fără complicații (s., SUA, 1983); regia Suzan Oliver; cu: Pernell Roberts, Gregory Harrison ■ 15,00 Star Trek - Deep Space Nine - Prizonieri în trecut (partea I) (s. SF, SUA, 1994); regia Reza Badiyi; cu: Avery Brooks, Siddig El Fadil ■ 16,00 MacGyver - Adevărul e în vin (s., SUA, 1990); regia Michael Vejar; cu Richard Dean Anderson ■ 21,00 Pactul - Atunci cînd copiii omoară (f. tv, Germania, 1995); regia Miguel Alexandre; cu Daniel Brühl, Marlene Meyer. ■ 1,00 The Last Song! (Ultimul cîntec) (f., SUA, 1988); regia Marisa Silver; cu: Alan Boyce, Keanu Reeves.

■ 9,05 Springfield Story (s. ep. 2392) ■ 11,00 Frumos și bogat (s. ep. 1401) ■ 13,30 Golden Girls. De două ori în viață (s) ■ 14,00 Hobby-ul ei este crima. Munca de clasă (s.p.) ■ 18,30 Între noi (s. ep. 305) ■ 21,15 Dubla intervenție. Prieteni falși (s.p.) ■ 22,15 Edgar Wallace II/III. Caruselul morții (s.p., Germania, 1995), cu Joachim Kemmer, Julia Bremermann, regia Peter Keglevic ■ 23,10 Quincy. Moarte pe stadion (s.p.) ■ 0,10 Miami Vice. Cine riscă, pierde (s.p.)

BIBLIOTECA
M. IAȘI

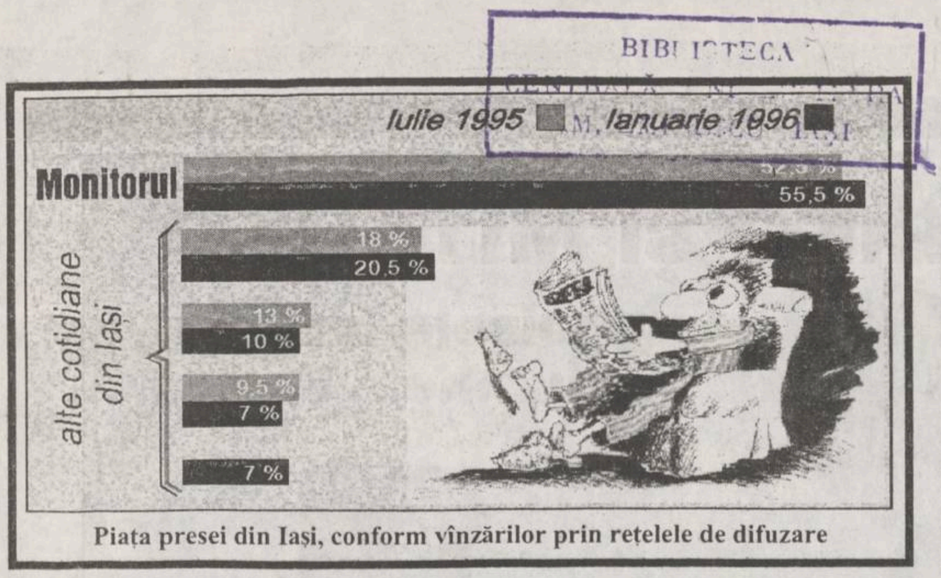

Piața presei din Iași, conform vînzărilor prin rețelele de difuzare

Pedepse pentru cei care nu-și plătesc întreținerea

■ *locatarii vor trebui să semneze contracte prin care vor accepta să li se scoată lucrurile din casă la licitație, dacă nu plătesc*

Începînd de săptămîna viitoare va fi pus în practică noul Regulament de furnizare a apei menajere și industriale, votat de către Consiliul Județean în noiembrie 1995. O importanță deosebită pentru ieșeni o are anexa II a Regulamentului, votată ca obligatorie. Aceasta stipulează noile reguli privind modul de constituire al asociatiilor de locatari. Dezbătută pe larg în presă la vremea respectivă, anexa II precizează clar faptul că cetățenii se pot asocia doar pe baza unui contract ferm, semnat individual de fiecare consumator casnic în parte. *"Semnarea contractului de către membri înseamnă asumarea unor responsabilități foarte serioase. Este de fapt transformarea asociațiilor de locatari în asociații de proprietari, în conformitate cu noile realități"* - a precizat Ioan Orbu, director comercial la RAJAC Iasi, regie direct interesată de realizarea acestor contracte. Prin contract, fiecărui membru îi este recunoscut dreptul la servicii utilitare de calitate, noțiune destul de vagă dacă ne gîndim la posibilitățile actuale ale regiilor. **(G. GACHI)**

continuare în p. 2A

MIERCURI
28 februarie
1996
An VI,
Nr. 47 8 (1414)
12+8 PAGINI
500 LEI
pentru Republica
Moldova
30 bani

Monitorul

cotidian de informaţii

SECȚIUNEA
A
ȘTIRI,
OPINII,
COMENTARII

Înainte de a anunța Poliția, Salvarea sau Pompierii, sunați la MONITORUL!
271.271

Director onorific: AUREL LEON
Redactor șef: DAN RADU

"Marile victorii" ale bătăliei asidue duse împotriva mitei

Cei mai corupți oameni din județul Iași

Cel mai mai dăunător flagel care afectează societatea românească în momentul actual este corupția. Zilnic este rostită de mii de ori întrebarea: "cunoști pe cineva să-mi rezolve o problemă la...", lucru care înseamnă că traficul de influență a devenit ceva obișnuit. Corupție înseamnă de fapt "dare de mită", "luare de mită", "primire de foloase necuvenite" și " trafic de influență". După anul 1989, în cadrul fiecărui inspectorat de poliție s-au constituit birouri speciale menite să combată corupția. Polițiștii de la aceste birouri primesc și prelucrează informațiile referitoare la acest gen de infracțiuni. În momentul în care o astfel de faptă este conturată, intervine un procuror care este abilitat de lege să ancheteze și să-i aresteze pe eventualii vinovați. Din păcate, statisticile spun, cele două instituții nu-și fac prea bine datoria. La Tribunal ajung, în marea lor majoritate, cele mai nesemnificative cazuri de corupție. Persoanele suspuse (care au acumulat în ultima vreme averi fabuloase) nu par a fi atinse de această "luptă asiduă" împotriva corupției. La nivelul țării, în anul 1995 au fost judecate 1.700.000 de dosare. Dintre acestea, la Tribunalul din Iași au fost soluționate 14 dosare de corupție, moment în care Parchetele ieșene au fost nominalizate ca fiind pe locul II în țară în marea competiție cu flagelul corupției. Nimeni nu a informat ministrul de Interne și procurorul general despre adevărata fată a luptei împotriva corupției de la Iași, care pare a fi aproape nulă.

Iașul a ieșit pe locul doi în țară la lupta împotriva corupției

Sîmbătă, 24 februarie 1996, la București a avut loc ședința de bilanț și analiză a instanțelor judecătorești și a parchetelor de pe lîngă acestea. Datorită apropiatei demisii a șefului IGP - generalul de brigadă ***Ion Pitulescu*** (care s-a arătat nemulțumit de relațiile dintre Poliție și Parchet, referindu-se în special la cazurile grave de corupție), la această ședință a participat și președintele statului- Ion Iliescu. Acesta a ținut să se adreseze prim procurorilor și președinților instanțelor din țară în prezența ministrului justiției ***Iosif Gavril Chiuzbaian***, a ministrului de interne ***Doru Ioan Tărăcilă*** și a procurorului general ***Vasile Manea Drăgulin***. Unul dintre principalele subiecte de discuție a fost fenomenul corupției din România. Referindu-se la acest adevărat flagel, președintele Iliescu a declarat: "Lupta împotriva corupției este justificată. Nu trebuie să ne ocupăm însă numai de cazurile mărunte ci de acei functionari care ocupă diferite funcții publice și primesc mită pentru a îndeplini sau nu o atribuțiune de serviciu. (...) S-au făcut aprecieri negative la adresa unor hotărîri judecătorești care solutionau acte de corupție, falsuri sau abuzuri."

Din partea parchetelor ieșene, la această ședință de bilanț pe anul 1995, au participat: prim procurorul Parchetului de pe lîngă Tribunal - ***Dan Bădărău*** (aflat cu delegație în această funcție) și prim procurorul Parchetului de pe lîngă Curtea de Apel - ***Constantin Ilaș***. Cei doi prim procurori s-au întors la Iași mîndri de faptul că au fost evidențiați, parchetele ieșene fiind clasificate pe locul II în țară raportat la numărul dosarelor cu urmărire proprie (deci și la dosarele de corupție) instrumentate.

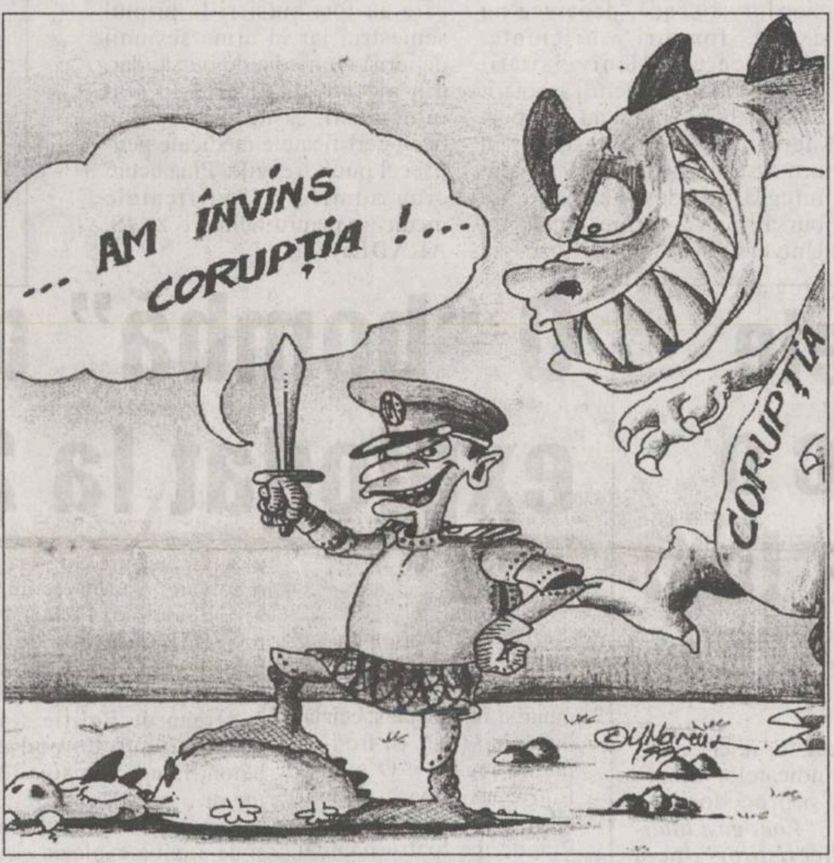

Cine trebuie să prindă corupții

Oglinda activității Poliției și Parchetelor este însă finalizarea dosarelor în instanță. Din acest punct de vedere, corupția la Iași nu este ilustrată în condamnări spectaculoase. De cele mai multe ori, procurorii dau vina pe judecători sau pe polițiști. Judecătorii ieșeni nu au primit în 1995, în instanțe, decît dosarele unor indivizi de genul controlori de tramvai, paznici sau pensionari și asta în timp ce presa locală făcea dezvăluiri fulminante despre directori de bănci, funcționari de frunte din Prefectură, generali sau chiar procurori. De fiecare dată s-au aflat în joc miliarde de lei însă, pînă în prezent nu a fost aplicată în nici un caz legea penală. **(M. MĂRGINEANU)**

continuare în pagina 3A

În interiorul acestui număr

Secțiunea A

Pag. 3: Un premiu important pentru Iași Florin Mircea - laureat UNITER

Pag. 8: CDR a învins coaliția guvernamentală.

Ion Diaconescu explică cititorilor MONITORULUI planurile de viitor ale Opoziției

Secțiunea B

SPORT
Fotbal

Astăzi, Poli Iași primește vizita echipei din Timișoara

Secțiunea C

MONITORUL FINANCIAR:

Noile contoare de energie termică v-ar putea salva bugetul familial

Citiți mîine:

CAZUL CHEPTINE

Presa militară pune lucrurile la punct

O "bombă" de șase tone a explodat ieri, la 20 km de Iași

Ieri, poligonul armatei din satul Bogonos, de lîngă Letcani (aproximativ 20 km de Iasi) a fost transformat în cîteva ore într-o terifiantă scenă de război. În cadrul unei actiuni a Statului Major de Apărare Civilă Iași, au fost detonate șase tone de explozibil găsit pe raza judetului Iasi, din luna iulie a anului trecut pînă în prezent. Actiunea a început în jurul orei 11.00, cu descărcarea camionului cu munitie. Pentru a ajunge în cîmp, lîngă groapa specială denumită fugasă, săpată în prealabil, camionul a trebuit să fie tras de două tractoare. Munitia, de la cartușe de vînătoare și sticle incendiare, pînă la bomba de aviație de 500 kg, ruginită și plină de pămînt, părea total inofensivă. La fata locului au rămas doar locotenent-colonel ***Verginia Beldean***, maistrul militar ***Constantin Cărărușe*** - artizanul lucrării, și doi soldați. **(Dana PAVEL)**

continuare în pagina 2A

Momentul exploziei, surprins de la aproximativ 300 de metri

SNCFR se află în pragul grevei generale

Negocierile care au avut loc luni la SNCFR între Administrație și sindicate, pentru stabilirea procentului de creștere a salariilor și încheierea noului contract colectiv de muncă, au fost sistate, a declarat ieri pentru PRO FM unul dintre liderii sindicali, ***Ștefan Zodie.***

Acesta a spus că liderii sindicali de la nivelul regionalelor CFR din toată tara vor trebui să decidă pînă pe 29 februarie dacă acceptă sau nu propunerea Administrației privind majorarea salariilor cu 20 la sută. Pînă acum, sindicatele au solicitat ca salariul mediu net, care este echivalentul în lei a 46,5 dolari, să crească cu 80 la sută. Dacă propunerea conducerii SNCFR nu este acceptată în două zile, salariații societății vor primi, la sfîrșitul lunii, numai salariul de bază și sporul de vechime. Pentru mecanicii de locomotivă, salariul de bază reprezintă 263.000 de lei, la care se adaugă sporul de vechime de 25 la sută. Mecanicii de locomotivă pierd celelalte sporuri, de peste 55 la sută, care le-ar aduce un venit lunar de peste 480.000 de lei. Dacă la noile negocieri de joi liderii sindicatelor din SNCFR vor decide să accepte procentul de creștere salarială de 20 la sută, avansat de conducerea societății, greva generală pe termen nelimitat, anunțată pentru o dată ar urma să fie stabilită ulterior, va fi contramandată.

FONDUL MUTUAL AL OAMENILOR DE AFACERI
administrat de societatea SAFI-INVEST S.A.
Datele la zi valabile începînd de **LUNI, 26 februarie 1996:**

Număr C.I. în circulație: 4.974.669 echivalent TIP C
Activul net: 451.998,4 milioane lei

Un certificat TIP A echivalent cu **8** certificate TIP C
Un certificat TIP B echivalent cu **2** certificate TIP C

Creșterea valorii C.I.
- în anul 1995 120,0%
- în luna ianuarie 1996 6,1%
- în ultima săptămînă 1,6%

Valoarea la zi a certificatelor de Investitor (C.I.):
tip A: 726.880 lei - la răscumpărare
tip B: 181.720 lei - la răscumpărare
tip C: 90.860 lei - la vînzare sau răscumpărare

Casa Modei (mezanin) Telefon 117596
Zilnic, între orele 9,00-18,00 (sîmbătă, duminică închis)

Cumpărați chiar acum ! În curînd valoarea lor va crește din nou !

TESTER
TESTER TRADING
Distribuitor autorizat
DELI K'AT
CONDIMENTE
Seasoning
100 g
8
VĂ OFERĂ LA CEL MAI MIC PREȚ !
DELI K'AT
Un produs al firmei
Knorr
Transport gratuit !
Comenzi prin agenții săi comerciali sau la tel. 032/250559, 250699.

Ajutoare de 107 miliarde lei

Guvernul încearcă să cîștige bunăvoința județelor sărace

Liderul grupului ministerial PDSR, ***Liviu Maior***, a anunțat, ieri, într-o conferință de presă, că Guvernul a aprobat un program de alocare a 107 miliarde de lei pentru "județele calamitate din punct de vedere social". În accepțiunea ministrului Învățămîntului, Liviu Maior, aceste județe sînt cele în care există multi șomeri. Ca exemplu a fost oferit județul Vaslui, care este nominalizat ca prioritate în acest program. Maior a adăugat că acest program beneficiază și de finanțare externă de la Banca Mondială, circa 43 milioane de dolari fiind destinați reparării localurilor de învățămînt din aceste județe.

Pedepse pentru cei care nu-și plătesc întreținerea

■ *săptămîna viitoare va fi pus în aplicare noul regulament de furnizare a apei*

Continuare din pagina 1A

Ioan Orbu, directorul comercial al RAJAC

În același timp, sînt enunțate și obligațiile ce le revin asociațiilor. Nici o familie nu va mai avea voie să acumuleze restanțe la întreținere mai mari de trei luni. În cazul în care acest lucru se produce, asociatia, și nu regiile autonome, va avea dreptul de a recurge, gradat, la toate metodele legale pentru a recupera debitele.

Primul pas îl reprezintă ***somarea prin Notariat a titularului contractului, ca în termen de 30 de zile să-și achite restanțele.*** După expirarea acestui termen, în cazul în care efectul a fost nul, etapele următoare sînt: ***sigilarea robinetelor din apartament, acționarea în instanță, punerea sechestrului asigurator pe anumite bunuri, de valoare egală cu contravaloarea restanței și, în final, executarea silită*** care presupune vînzarea prin licitație publică a acestor bunuri după obținerea unui titlu executor de la Notariat. Scopul final al acestor prevederi, urmărit de Consiliul Judetean, îl reprezintă recuperarea, pînă la sfîrșitul acestui an, a datoriilor uriașe pe care populația le înregistrează fată de RAJAC, respectiv RAT Iași. "***Am tipărit deja contractele. Săptămîna viitoare le vom trimite la toate asociațiile din oraș și mă voi deplasa personal, împreună cu alți angajați, pentru a lămuri oamenii că aceste schimbări sînt necesare. Precizez, însă, că acest demers nu este obligatoriu, ci doar o propunere, deoarece proprietarii înșiși trebuie să hotărască"*** - a mai declarat directorul comercial de la RAJAC Iași, Ioan Orbu.

Bursele studenților vor fi majorate

■ *de asemenea, vor fi făcute cîteva modificări a regulamentului de acordare a burselor*

Ministerul Învățămîntului a precizat oficial tuturor universitătilor de stat că regulamentul de distribuire a burselor studențești va rămîne același. Este prevăzută, în același timp, o indexare a cuantumului burselor astfel încît acestea să acopere cheltuielile lunare pentru masă și cazare, în conformitate cu Legea învățămîntului. Acesta este și motivul pentru care studenții nu au primit, pînă la ora actuală, bursele pe luna februarie, ci doar un rest de bursă pe semestrul I. Pe de altă parte, se pare că datorită majorării cuantumului burselor (deocamdată nu se știe exact cu cît) va trebui ca numărul bursierilor să scadă, deoarece nu există fonduri suficiente. Conducerea Universității Tehnice "Gh. Asachi" a hotărît ca studenții care nu au fost bursieri în primul semestru și în urma sesiunii de iarnă nu sînt integraliști, deși au medie de bursă, nu vor primi bursă. La Universitatea "Al. I. Cuza" se discută, de asemenea, modalități de diminuare a numărului de bursieri în limita prevederilor vechiului regulament. Astfel, pentru studenții care au fost bursieri în primul semestru, iar în urma sesiunii de iarnă au media de bursă, dar, din motive medicale, nu sînt integraliști, să nu fie valabile decît certificatele medicale pentru cel puțin trei zile. Pînă acum erau admise și certificatele medicale pentru numai o zi. **(S. ARADEI)**

MORIKO şi MITSUKO

gheişele biroului dumneavoastră

MORIKO
COPIATOR EP 1050
model 1995
15 copii/min, A4/A3
zoom 50-200%

1.990 USD
inclusiv 3 ani garanție*

990 USD

MITSUKO
COPIATOR EP 70
model 1995
7 copii/min, inclusiv unitate de imagine pentru 25000 copii

MINOLTISSIMA Ofertă la superlativ

REDUCERE 100 000 lei !!
sub forma a 2 500 coli de hârtie MINOLTA, adică 5 topuri de hârtie.

Fiecare client care va cumpăra un copiator în cursul anului 1996, poate folosi cuponul nr.2 pentru a beneficia de această gratuitate, în toate filialele MINOLTA din țară.
Din momentul cumpărării copiatorului, cupoanele pot fi cumulate lunar, până la sfârşitul anului1996.

CUPON 2/1996

MINOLTA

* Cu contract S+M. Fără T.V.A. Ambele prețuri includ și plăcuța copiatorului. Ofertă valabilă până la 30 aprilie 1996

MINOLTA ROMÂNIA SRL - Filiala IAŞI - Str. Sărărie nr. 14; Tel: 032/21.12.53; Fax: 032/14.78.61
Filiala SUCEAVA - Str. 6 Noiembrie nr. 2; Tel: 030/21.45.16; Fax: 030/21.45.16

Sindicatele pregătesc o revoltă la Iași

■ *ele acuză ultimele creșteri de prețuri*

Vineri, 1 martie, liderii sindicatelor ieșene afiliate la Convenția Județeană a Sindicatelor Libere Iași vor conveni asupra datei și procedurii de desfășurare a unui miting în Iași. ***"Vom găsi audiența necesară în rîndul sindicaliștilor"***, ne-a declarat Ion Albu, șeful Uniunii Teritoriale "Cartel Alfa". Conform declarațiilor sindicaliștilor, mitingul este răspunsul la ultimele creșteri de prețuri și se vrea un semnal adresat guvernanților în legătură cu urmările crizei recente de energie. Practic, peste 15.000 de ieșeni salariați în sectorul de stat au fost afectați de penuria de energie. ***"Nu toate societățile au bani sau lichidități pentru a putea respecta Codul Muncii sau contractele colective de muncă. Acestea prevăd plata a 75% din salariul de bază în perioadele de oprire forțată, din motive neimputabile salariatului"***, a precizat Aurel Livinț, secretar executiv al CNSLR-Frăția Iași. Pe de altă parte, propunerea Blocului Național Sindical - de susținere financiară a societăților afectate de criza energetică uzîndu-se de fondurile de șomaj - nu poate fi aplicată. Prin urmare, este posibil ca în viitorul apropiat evenimentele din lumea sindicală să "vireze" spre greve, cu atît mai mult cu cît actualii guvernanți nu și-au respectat promisiunile: creșterea nivelului de trai și definitivarea unui pact social. Însă, după cum a remarcat Doru Alexandrescu, liderul BNS Iași, e posibil ca promisiunile (dată fiind apropiata campanie electorală) să fie mai puternice decît fragila coeziune a taberei sindicale. **(Dan VLAS)**

O "bombă" de șase tone a explodat la 20 km de Iași

Continuare din pagina 1 A

Timp de mai bine de o oră, pe un frig pătrunzător, cei patru oameni au așezat muniția în groapa specială, împănînd totul cu trotil și făcînd legături. O muncă foarte migăloasă și, mai ales, foarte primejdioasă. Practic, cei patru oameni stăteau pe ***o bombă de șase tone, capabilă să distrugă în totalitate un cartier ca Tătărașiul***. Deși motivația acestor oameni este greu de conceput, Constantin Cărărușe ne-a declarat simplu: "***Mi-a plăcut întotdeauna riscul. Faptul că prin acțiunile mele salvez bunuri materiale și vieți omenești mă face să nu mă gîndesc la propria viață"***. Cu toate că această actiune nu este la fel de primejdioasă ca dezamorsarea unei bombe găsite printre clădiri, în oraș, tensiunea devenise aproape materială. În jurul orei 13.00, cînd totul era aranjat și gata de detonat, epuizarea se vedea pe fețele celor ce lucraseră efectiv în groapa cu muniție. Apoi au început să curgă ordinele. Toate mașinile, printre care era și o Salvare, s-au retras după un deal, iar ziariștii prezenti, salariați de la Statul Major de Apărare Civilă, de la Inspectoratul Județean de Poliție s-au adăpostit sub un pod de beton, la aproximativ 300 m de locul exploziei. Înainte de a intra sub pod și de a iniția explozia electric, maistrul Constantin Cărărușe, plin de pămînt argilos din cap pînă în picioare, s-a închinat, făcînd semnul crucii în toate cele patru puncte cardinale. Apoi a luat firele ce făceau legătura cu capsele pirotehnice inițiatoare, îngropate laolaltă cu muniția, și printre murmure de ***"Doamne ajută!"*** a făcut legătura la o baterie electrică.

Nu s-a întîmplat nimic. Au urmat patru ore chinuitoare de verificări ale cablului, ale capselor. Cu puțin timp înainte de actiune, Constantin Cărărușe a relatat cum în orice situație poate apărea neprevăzutul. Cu cîțiva ani în urmă, în Munții Oituzului, neprevăzutul a apărut sub forma unui urs. ***"La o distrugere de muniție, similară cu această, am dat foc la amorse și mă deplasam pe versant în sus, cînd am văzut un urs venind spre mine. Nici nu știu cînd mi-am dat jos pantalonii și m-am cățărat într-un copac. Explozia am urmărit-o din copac***", povestește Constantin Cărărușe.

De data aceasta, neprevăzutul s-a datorat unor capse nefuncționale. O mașină a plecat la Iași pentru a aduce un aparat de măsură și alte capse, în timp ce maistrul, locotenent-colonel Beldean și cei doi soldați au muncit din nou la groapă, la decopertare. Locotenent-colonel Verginia Beldean ne-a declarat că această parte a operațiunii a fost cea mai periculoasă. În jurul orei 15.30, totul era din nou pregătit. Scenariul a fost identic cu cel de la ora 13.00. Închinări, cruci, "Doamne ajută!" și cele două fire au fost lipite de bornele bateriei. De data aceasta, cu succes. Bubuitura nu a fost foarte puternică, dar bucățile de pămînt au ajuns pînă la 300 m în jurul gropii. Rezultatul a fost un crater cu un diametru de aproximativ 15 m și o adîncime de 6-7 m. Si totul dintr-o gaură cu un diametru de 1 m la vîrf și 3 m la bază și o adîncime de 2 m. În total, în încărcătura initială au fost 6400 de elemente de muniție, după cum ne-a informat maior Dan Axinte, șeful Statului Major de Apărare Civilă.

Craterul, pămîntul ars și fumegînd, schijele împrăștiate peste tot pe o rază de 300 m alcătuiau un adevărat decor de război. Astfel de actiuni sînt puține în fiecare an, în jur de 6-7 în toată țara. "***În fiecare an, deși pare greu de crezut, se strîng cantități egale de muniție. Lucrările de canalizare, de construcții scot la iveală noi și noi proiectile și bombe din cel de-al doilea război mondial. La acestea se adaugă muniția capturată de la deținătorii ilegali - persoane civile***", ne-a declarat căpitan Gelu Costin, de la serviciul Arme, din cadrul Inspectoratului Județean de Poliție. Un alt aspect interesant al acestor actiuni este reacția naturii. În timpul verii, exploziile scot la iveală, de sub pămînt, felurite animale: dihori, hîrciogi, iepuri, care o zbughesc în toate direcțiile, imediat după explozie. Actiunea de ieri nu a scos la iveală nici un animal, doar sătenii din Bogonos au urmărit din depărtare, cu curiozitate, manevrele armatei. La acțiune au mai participat șefii de Stat Major de Protecție Civilă de la principalii agenti economici din Iași, și colonelul Ion Iuraș - șef sector pirotehnic de la Comandamentul de Protecție Civilă de la București, care a supervizat întreaga acțiune.

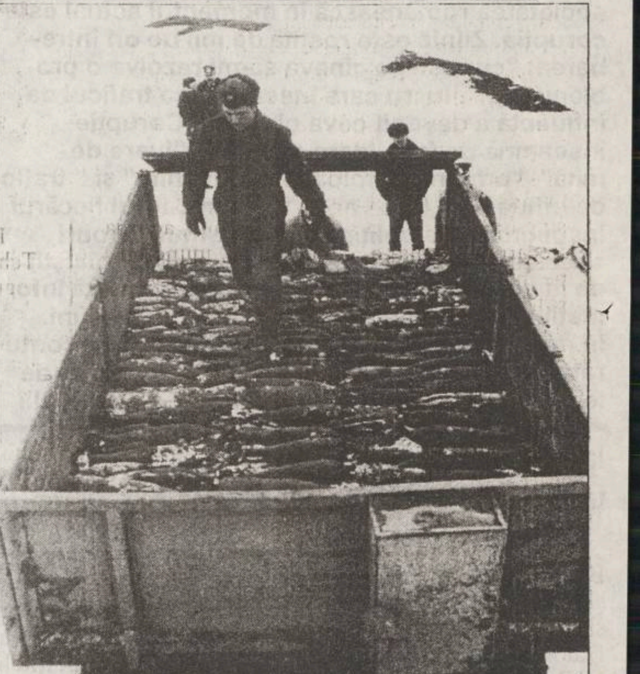

Încărcătura din această remorcă, estimată la aproximativ șase tone de muniție, a fost detonată ieri în poligonul militar Bogonos de lîngă Iași

Astăzi

Zilele Școlii "Ion Creangă"

Azi, la ora 10,00, debutează seria de manifestări dedicate Zilelor Școlii "Ion Creangă" cu o slujbă de pomenire la Cimitirul "Eternitatea". În programul zilei de mîine sînt incluse: momentul festiv la bustul lui Ion Creangă, slujba religioasă, întrunirea festivă, programul artistic susținut de elevii școlii și masa festivă. Sînt invitați acad. Constantin Ciopraga, prof. univ. dr. Alexandru Husar, muzeograful Constantin Parascan, inspectori școlari, foști elevi și cadre didactice ale școlii. Vineri, 1 martie a.c., începînd cu ora 10,00, elevii școlii vor prezenta un moment artistic la Bojdeuca "Ion Creangă" din Ticău. **(Ovidiu MARDARE)**

MOLDROM SA este o firmă înființată în 1994, avînd ca obiect de activitate comerțul cu materiale de construcții.

Lărgindu-și activitatea, societatea a deschis un magazin de lux, specializat în articole pentru bărbați

Class M

Candidatul ideal pentru postul de:

DIRECTOR DE MAGAZIN

trebuie să îndeplinească următoarele condiții:

- să aibă studii superioare
- cunoștințe medii de marketing și management
- carnet de conducere - categoria B
- posibilități de deplasare
- prezența agreabilă și abilitate în comunicare

Societatea îi oferă ***condiții de muncă excelente, posibilități de promovare și un salariu atrăgător.***

Pentru înscrieri, depuneți un Curriculum Vitae la sediul magazinului din str. **G. Muzicescu nr. 6A**, tel./fax: **214201**, pînă la data de **2 martie 1996**.

S.C.
COMPAN
S.A. IAȘI
Sos. Moara de Foc nr. 2,
Iași 6600 România
Tel/fax
032-252150; 252152
Aprovizionare - 252151;
Desfacere - 162706

Achiziționează grîu corespunzător pentru panificație la prețul de 280 lei/kg (fără boabe malurate, tăciunate sau cu atac de ploșnița cerealelor)

Pentru cantități ce depășesc 3 tone, se va achită transportul pînă la 10 lei/kg, funcție de distanța de la predator la primitor.

Plata se face direct prin casieria societății imediat după recepția cantitativă și calitativă a grîului.

Pentru alte lămuriri sunați la telefoanele de mai sus.

AGENȚIA CASTER

TRANZACȚII IMOBILIARE

Intermediem vînzări, închirieri și schimburi de case, apartamente și terenuri.

Înscrierea în baza de date și reclamă (presă și radio) este gratuită.
Ofertă actualizată permanent pe computer.
Pentru informații suplimentare sunați la tel.
032-142.110/106
Între orele 9⁰⁰-19⁰⁰
Hotel UNIREA cam. 106

Completînd acest talon puteți beneficia de o **reducere** cu cel puțin **10%** a comisionului practicat

Subsemnatul ....
domiciliat în ...., cod ....,
O.P. ...., str. ...., nr. ....,
bl. ...., sc. ...., et. ...., ap. ....
Semnătura ....

SC ASAM SA
Tel. 032-137.982
Str. Primăverii 38,
Iași 6600

NOU!

REPREZENTANT AUTORIZAT ARO

Comercializează la comandă:
* Toată gama de automobile ARO (motoare indigene sau import Franța), incluzînd reparații în termen de garanție.
* Piese de schimb pentru toate tipurile ARO, en-gros și en-detail.
* Piese de schimb pentru SAVIEM, RABA.

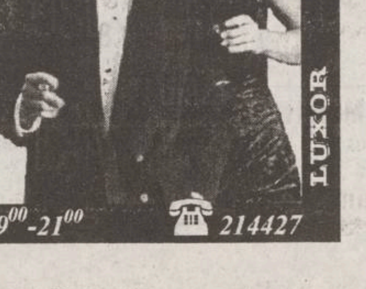

LUXOR LUXOR LUXOR

Magazinul LUXOR
situat în spatele Casei de Modă, lîngă
Bistro PANDA PRIMA
vă oferă
confecții
și încălțăminte
ultima linie a modei.

Calitate occidentală la prețuri accesibile ieșenilor.
La raionul de confecții puteți găsi **mărimi pentru toate siluetele**.

Program zilnic: 9⁰⁰-21⁰⁰ ☎ 214427

MONITORUL LOCAL

Peste o lună

O nouă majorare a prețului biletelor RATC

Conducerea Regiei Autonome de Transport în Comun Iași preconizează o nouă majorare a tarifelor la biletele de călătorie. Potrivit declarației directorului cu exploatarea al RATC, Neculai Abălașei **(foto)**, scumpirea biletelor la transport în comun va surveni, cel mai devreme în luna aprilie a.c., prețul unui bilet (cu două călătorii) urmînd a crește de la 500 lei la circa 600 lei. Referitor la preconizata scumpire a biletelor de călătorie, Neculai Abălașei ne-a declarat: "Vom fi nevoiți să majorăm tarifele dacă vor surveni scumpiri la combustibili și energie electrică. În orice caz, vom majora tarifele numai după aceste scumpiri". Precizăm că ultima majorare a tarifelor RATC a avut loc în toamna anului trecut, cînd un bilet s-a scumpit de la 400 la 500 lei (pentru două călătorii). **(M.B.)**

Premiile UNITER

Ieșeanul Florin Mircea - cel mai bun actor român în 1995

Premiul pentru cel mai bun spectacol al stagiunii teatrale 1994-1995 a fost decernat, luni seara, în cadrul Galei UNITER, piesei "Orfanul Zhao", de Ji Junxiang, în regia lui Alexandru Dabija, montată la Teatrul Tineretului din Piatra Neamț.

Alexandru Darie, Valeria Seciu și Florin Mircea au cîștigat laurii la categoriile cel mai bun regizor, cea mai bună actriță și, respectiv, cel mai bun actor. Florin Mircea este actor la Teatrul Național "Vasile Alecsandri" din Iași, fiind pentru prima dată în scurta istoria a Galelor UNITER, cînd distincția supremă la această categorie revine unui artist din provincie.

Succesul național al actorului ieșean Florin Mircea - absolut meritat - poate fi considerat și un succes al artei interpretative ieșene - scenă extrem de dăruită cu actori excelenți și în prezent, la fel ca și în trecut. Florin Mircea a fost premiat în special pentru rolurile Anciughin și Koloșin din piesa "Anecdote provinciale", de A. Vampilov, în regia altui excelent actor ieșean Ion Sapdaru.

Tot ce ține de meserie, de teatru, de scenă îl interesează în cel mai înalt grad. Nici un rol nu este mic sau nesemnificativ pentru actorul Florin Mircea, el reușind să găsească zone de interes fierbinte în partituri care altora nu le spun mare lucru. Ca un paradox, talentatul actor se consideră pe sine lipsit de talent și, în consecință, acordă fiecărui personaj o atenție dublă, muncind pe măsură. Florin Mircea a deținut zeci de roluri de-a lungul vremii pe scena ieșeană, dar pe toate, cred, le-a tratat cu maximă atenție, cu seriozitate . În ultimii ani, lui Florin Mircea pare că-i "iese" totul, jocul lui fiind aproape fără cusur. În "Adunarea femeilor", de Aristofan, în regia lui Alexandru Dabija - un alt laureat UNITER, din acest an - Florin Mircea reușea o scenă mută aplaudată la scenă deschisă, în 1993. În "Angajare de clovn", de M. Vișniec, același actor stîrnea adeziunea spectatorilor și criticilor. În "Culoarul de șoareci", de Nicolae Breban, regia Ovidiu Lazăr, acum cîțiva ani, Florin Mircea, alături de Teo Corban și Ion Sapdaru, juca magistral. **(Dorin POPA)**

Cei mai corupți oameni din județul Iași

Continuare din pagina 1

■ Cazurile de la Tribunal

Pentru a vă face o imagine despre "lupta asiduă" dusă împotriva corupției de Poliția și parchetele ieșene, vă prezentăm pe scurt cazurile din Iași finalizate de Tribunal pe parcursul anului 1995:

■ La data de 2 februarie, **Aurica Gafița** a fost condamnată la trei ani de închisoare fiind găsită vinovată de comiterea infracțiunii de "trafic de influență". Aceasta era o modestă infirmieră la spitalul din Pașcani care a primit diverse sume de bani de la șapte persoane cărora le-a promis că le va înlesni obținerea unor spații locative de la viceprimarul orașului Pașcani. Poliția și Parchetul nu au avut probe suficiente pentru a-l acuza de ceva pe viceprimar și s-au mulțumit să o trimită în judecată pe infirmieră.

■ Pe data de 14 februarie, a fost condamnat la doi ani de închisoare **Mihai Vasiliu,** un instalator de la R.A.T.C. din Iași. Acesta a primit suma de 130.000 de lei în schimbul promisiunii că va aranja încadrarea la aceeași unitate a unei cunoștințe. Și în acest caz, instalatorul a fost singurul vinovat, nefiind probe acuzatoare la adresa niciunei persoane din conducerea unității.

■ **Paul Iulian Spițelnicu,** autopsier la morga orașului, a fost condamnat la data de 20 martie la trei ani și șase luni de închisoare la locul de muncă sub acuzația de "luare de mită". Acesta a pretins "fabuloasa" sumă de 14.500 de lei pentru a îmbălsăma două cadavre.

■ La data de 21 martie a fost condamnat și pensionarul **Ioan Gheorghe** la opt luni de închisoare cu suspendare pentru comiterea infracțiunii de "dare de mită". Acesta a oferit unui polițist suma de 1.000 de lei pentru a fi programat cu prioritate la susținerea examenului de conducător auto. La data publicării știrii, numeroși cititori ne-au telefonat pentru a întreba ce s-ar fi întîmplat dacă pensionarul ar fi oferit 1.000 de dolari SUA în locul miei de lei?

■ Controlorul RATC - **Mihai Florin Caras** a fost condamnat, la data de 30 martie, la un an și șase luni de închisoare pentru că a pretins și primit suma de 8.000 de lei unei persoane pe care a depistat-o fără bilet într-un mijloc de transport în comun.

■ **Nela Lupu** din Iași, funcționară la RA "Locuința", a primit o brățară de aur în valoare de 57.000 de lei de la o persoană căreia i-a promis întocmirea unui act adițional. Pe data de 4 mai, ea a fost condamnată la trei ani de închisoare.

■ **Ioan Bogdan Petreanu,** fără ocupație, a fost condamnat la data de 11 mai la trei ani de închisoare. El a pretins și primit de la șase studenți străini suma de 3.100 de dolari SUA pentru a interveni la unele cadre didactice de la UMF. El a fost singurul arestat, cu toate că unii dintre studenții străini care i-au dat banii au promovat examenele plătite. Studenții aveau chiar și notele trecute în carnet, însă profesorii au fost omiși de la anchetă.

■ La data de 22 iunie, a fost condamnat, la doi ani de închisoare, **Anatolii Bălănescu.** Acesta, un individ fără ocupație, a oferit suma de 100 de dolari SUA unui lucrător vamal pentru a fi scutit de controlul vamal.

■ Pe data de 29 iunie, **Sergiu Josu** a fost condamnat la doi ani de închisoare pentru "trafic de influență". El a primit suma de 150.000 de lei în schimbul unei promisiuni că are influență asupra unui lucrător de poliție pentru restituirea unui permis de conducere. Probele de la dosar nu au putut dovedi vinovăția polițistului.

■ **Stelian Condurache,** electrician la RENEL, a fost condamnat la data de 29 iunie la doi ani de închisoare pentru comiterea infracțiunii de "trafic de influență". El a primit suma de 500.000 de lei pentru a înlesni efectuarea unei instalații electrice penru o cunoștință.

■ **Ioan Grăunte,** paznic la "Comtom" -Tomești, a primit suma de 8.000 de lei și doi litri de vin petru a înlesni unor hoți să fure cîțiva saci cu porumb și ovăz. La data de 13 iulie a fost condamnat la trei ani de închisoare pentru "luare de mită".

■ **Horațiu Vasiliu** a fost condamnat, la data de 10 octombrie, la doi ani și șase luni de închisoare, tot pentru "luare de mită". El a primit 118.000 de lei în calitate de controlor vamal și a închis ochii la o operație de vămuire a unui transport de portocale.

■ Pe data de 10 octombrie, **Tinca Mateescu,** o pensionară din Iași, a fost condamnată la doi ani de închisoare cu suspendare. Ea a fost acuzată că a pretins suma de 100.000 de lei pentru a intereni la Fabrica de Țigarete în ajutorul unei firme care dorea să cumpee o cantitate mai mare de țigări. Din partea Fabricii de Țigarete nu a fost nimeni anchetat.

■ **Venus Daniel Dragnea** a fost condamnat la data de 23 noiembrie la trei ani și șase luni de închisoare. Acesta a primit 1.200 de dolari SUA, 4.100 de DM și 240.000 de lei de la trei persoane la care le-a promis că le poate face rost de vize turistice pentru SUA prin intermediul Ministerului Turismului. Și în acest ultim caz, ancheta s-a oprit la nivelul lui Dragnea, fără a se naște nici măcar o suspiciune în ce-i privește pe angajații Ministerului Turismului.

Întrebați despre modul în care se luptă la Iași împotriva corupției și, mai ales, de ce sînt scoase la iveală numai faptele unor funcționari mărunți, prim procurorii ieșeni au declarat:

Constantin Ilaș - prim procuror la Parchetul de pe lîngă Curtea de Apel: "În 1995, parchetele din Iași au trimis la instanță 50 de cazuri de corupție. Nu am avut însă sesizări despre persoane care ocupă funcții înalte. Parchetul se sesizează de la Poliție sau de la diverse persoane care reclamă diverse acte de corupție. Cetățenii ar trebui să ne sprijine și să ne sesizeze despre cei care primesc bani pentru a îndeplini sau nu atribuțiuni de serviciu"

Dan Bădărău - prim procuror cu delegație la Parchetul de pe lîngă Tribunalul Iași: "Dacă nu sînt sesizate infracțiuni de corupție, noi nu avem de unde să le căutăm. Au fost semnalate și acte de corupție ale unor persoane cu funcții înalte dar nu s-au confirmat. Am avut chiar și doi vameși arestați pentru că au luat mită"

Ștefan Mihai - prim procuror al Parchetului de pe lîngă Tribunalul Militar: " Datele despre corupție sînt secrete. În cauzele de corupție, să vă adresați la Procuratura Generală".

Aceste 14 cazuri reprezintă rezultatele în lupta împotriva corupției din județul Iași. Cum am mai precizat, în acest domeniu, procurorii ieșeni ocupă un fruntaș loc II pe țară. Nimeni nu-i poate acuza pe judecători de lipsă de operativitate pentru că o instanță judecă doar ce primeste de la Parchet. În 1995, Parchetul a depistat doar pensionari, controlori RATC și autopsieri. Adunate cap la cap,, sumele incluse în dosarele de corupție soluționate în 1995 nu ar ajunge nici pentru cumpărarea unuia dintre apartamentele prim-procurorului Bădărău.

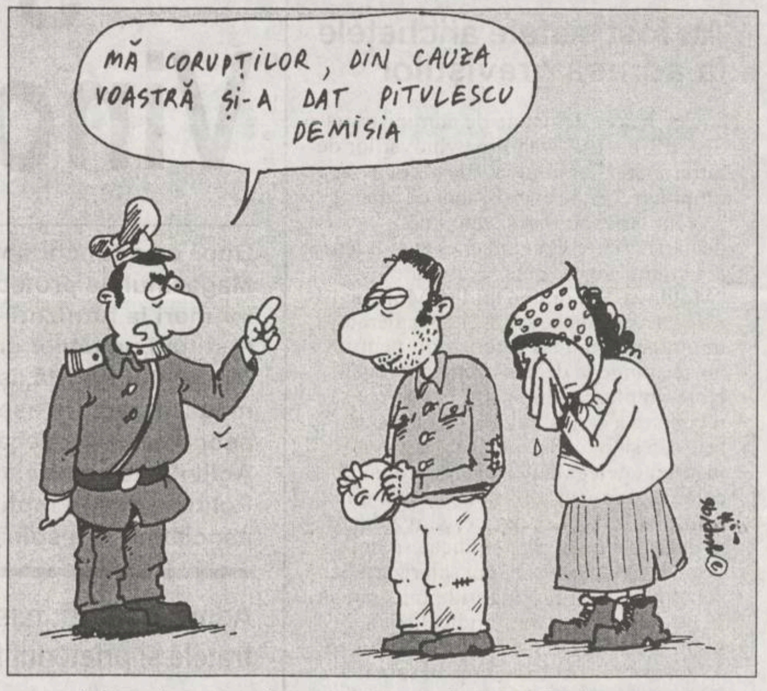
MĂ CORUPȚILOR, DIN CAUZA VOASTRĂ ȘI-A DAT PITULESCU DEMISIA

Propuneri de taxe școlare la Universitatea "Gh. Asachi"

■ *taxa de admitere - 20.000 lei; repetarea unui an - 200.000 lei*

Ieri, în ședința Biroului Senat al Universității Tehnice "Gh. Asachi", a fost prezentat Proiectul regulamentului de activitate profesională a studenților. Proiectul prevede ca frecvența la cursuri și seminarii să fie facultativă și cu caracter obligatoriu la activitatea practică, laboratoare și proiecte. În cazul în care numărul de absențe la o disciplină de învățămînt depășește un cuantum de 20% din orele obligatorii, studentul pierde dreptul de a se prezenta la examenul la materia respectivă. Nepromovarea examenelor în sesiunea din septembrie atrage obligatoriu plata taxelor pentru reexaminare. Pentru studenții exmatriculați, reluarea studiilor se va face numai în urma promovării unui nou concurs de admitere.

Un loc distinct în cadrul proiectului îl ocupă propunerile pentru nivelul taxelor de școlarizare: repetarea anului de studiu - 200.000 lei la profilul arhitectură și 160.000 lei pentru celelalte profiluri; înscrierea la concursul de admitere - 20.000 lei; recuperarea unei ore de laborator - 5000 lei; reexaminarea și mărirea de notă - 20.000 lei/probă; examene de diferență - 10.000 lei/probă.

După cum afirma prof. univ. dr. Mihai Gafițanu, rectorul Universității Tehnice "Gh. Asachi", pentru pregătirea unui student se cheltuiesc anual 1,4 - 1,5 milioane lei. Pentru o mai bună încadrare a studenților pe secții și specializări, Proiectul regulamentului de activitate profesională prevede ca decanatele facultăților să poată numi consilieri pentru orientare profesională.

Proiectul va fi discutat de către cadrele didactice universitare și reprezentanții studenților din Universitatea Tehnică "Gh. Asachi", urmînd ca în ședința Biroului Senat, din luna martie, să fie supus votării. În cazul aprobării proiectului, acesta va deveni operațional, în regim tranzitoriu, pentru o perioadă de un an, urmînd ca apoi să se voteze dacă va rămîne definitiv. **(Ovidiu MARDARE)**

Lacurile Ciric au fost închiriate ieri, în urma unei licitații

Ieri, la sediul filialei Iași a RA Apele Române s-a desfășurat licitația pentru închirierea lacurilor Ciric și a acumulării Aroneanu, la care au participat SC "Noe" SRL și Asociația Județeană a Vînătorilor și Pescarilor Sportivi Iași. Pentru lacurile Ciric (30 ha luciu de apă), AJVPS, cîștigătoarea licitației, va plăti o chirie anuală de 26.000 lei/ ha (chiar prețul de pornire). Pentru acumularea Aroneanu (64 ha), SC "Noe" SRL va plăti, anual, o chirie de 300.000 lei/ha - de 6 ori prețul de pornire. Din punctul de vedere al regiei, licitația - organizată pentru "valorificarea adecvată a potențialului piscicol și de agrement al zonei" - se vrea o rezolvare a situației critice a lacurilor Ciric. Este însă posibil ca viitorul să infirme speranțele. Conform caietului de sarcini, lacurile Ciric ar trebui igienizate. Or, intențiile AJVPS Iași se rezumă doar la golirea lacurilor Ciric I și Ciric II și reumplerea lor cu apă curată, din acumularea Aroneanu. În opinia directorului regiei amintite, Bogdan Sbiera, schimbarea apei va fi suficientă; în opinia lui Ioan Cozariuc, directorul SC "Noe" SRL, simpla schimbare a apei, fără a fi dublată de măsuri de igienizare a fundului lacurilor (mecanice și chimice) va conserva actuala stare. Pe de altă parte, rețeaua de canalizare a zonei (vinovată de poluarea accentuată a lacurilor) are nevoie de investiții serioase, investiții pe care Primăria Iași nu le poate face. Nu pentru că nu ar fi bani, ci pentru că terenul adiacent lacurilor nu aparține domeniului public. Iată, în încheiere, o scurtă declarație a lui Bogdan Sbiera: "nimeni nu are cum scoate vreun cîștig de acolo - e și motivul pentru care am preferat să închiriem cele două obiective". **(Dan VLAS)**

La Tribunalul Iași

A început procesul unui ieșean care și-a ucis tatăl cu sadism

■ *înainte de a-i da lovitura fatală, el i-a spus victimei: "Fă-ți rugăciunea. Mai ai puțin de trăit"*

Ieri a avut loc primul termen al inculpatului Dănuț Doleanu, în vîrstă de 33 de ani, din Iași, trimis în judecată sub acuzația că și-ar fi ucis propriul tată, pe Costache Doleanu.

Crima este cu atît mai oribilă cu cît, înainte de a-l ucide, fiul asasin i-a spus tatălui (cităm din rechizitoriu): "Fă-ți rugăciunea. Mai ai puțin de trăit. În seara asta te omor, nu mai scapi cu viață".

Potrivit acuzării, omorul a avut loc în seara de 15 februarie 1995, după ce victima a consumat o cantitate importantă de alcool împreună cu fiul său. În seara aceea, în locuința victimei din strada Bradului nr. 25, unde locuia împreună cu Dănuț Doleanu, au mai venit cîteva persoane. Între cei prezenți s-a declanșat o ceartă, și, ca urmare, inculpatul a intrat în bucătărie de unde s-a întors înarmat cu un cuțit. Apoi, cu muchia cuțitului, acuzatul și-a lovit tatăl în cap de cîteva ori. Victima a căzut pe pat. Dănuț Doleanu a ieșit din încăpere, și-a fugărit companionii și i-a comunicat tatălui că-l va ucide. S-a întors după puțin timp, găsindu-și tatăl în aceeași poziție în care a căzut: culcat pe spate, în pat. Fără a fi impresionat de vaietele propriului său tată, Dănuț Doleanu, folosindu-se de același cuțit, a împlîntat lama adînc în abdomenul victimei. În scurt timp, Costache Doleanu a murit.

Expertiza cadavrului a stabilit că moartea victimei a fost violentă și că a fost cauzată de secționarea arterei mezenterice superioare.

În timpul urmăririi penale, acuzatul a recunoscut în totalitate faptele, așa cum au fost menționate în actul de acuzare. Dănuț Doleanu nu a putut fi audiat încă în fața instanței. El urmează a fi interogat în legătură cu faptele sale la termenul următor. **(Adina SCUTELNICU)**

Doctorița din Lungani și-a recăpătat postul

■ *la presiunile sătenilor, directorul Direcției Sanitare a revocat dispoziția de detașare*

Timp de aproape două săptămîni, activitatea dispensarului din comuna Lungani a fost practic paralizată. Sute de locuitori ai comunei au fost antrenați într-un conflict dintre doctorița Adina Chirica - medic coordonator al dispensarului - și conducerea spitalului orășenesc Tg. Frumos, care a detașat-o în mod abuziv în comuna Cucuteni. În apărarea doctoriței au sărit aproape 3000 de săteni, înscriși pe liste, care au ales-o pe dr. Chirica medic de familie. Acest conflict s-a dovedit a fi una dintre primele probleme cu care se confruntă reforma sanitară. Oamenii își aleg doctorii și nu mai acceptă să le fie luați prin diverse artificii cum ar fi detașările.

Conflictul ce a măcinat locuitorii comunei Lungani timp de aproape două săptămîni a fost dezamorsat ieri de promisiunea doctorului Mihai Frasin, directorul Direcției Sanitare Iași, făcută oamenilor din Lungani, prin care s-a anunțat în mod oficial că doctorița Adina Chirica va rămîne la dispensarul din localitate. Reamintim că la începutul lunii februarie dr. Andi Iosub, medic coordonator al zonei, a dispus printr-o decizie ciudată, detașarea doctoriței Adina Chirica în satul Cucuteni. El a numit în locul acesteia un alt medic coordonator, dr. Gina Vornicu, recent căsătorită cu fiul secretarei Primăriei Lungani, doamna Vornicu. De atunci o mare parte din locuitorii comunei nu au mai avut liniște și au cerut pe un ton imperativ anularea acestor decizii. Dr. Mihai Frasin, îngrijorat de perspectiva unei revolte a locuitorilor, a ajuns ieri, în jurul orei 13.00, în comuna Lungani, însoțit de medici inspectori, de conducerea spitalului orășenesc Tg. Frumos și de un reprezentant al Prefecturii Iași. În clădirea dispensarului, dr. Mihai Frasin a ascultat plîngerile oamenilor, dovedindu-se receptiv la nemulțumirile acestora. Dumitru I. Sinescu, veteran de război, în vîrstă de 74 de ani, l-a informat pe directorul Frasin despre rolul negativ pe care l-a avut familia Vornicu, foarte influentă datorită funcției de secretar de primărie a doamnei Vornicu, în generarea conflictului în urma căruia aproape 3000 de oameni au rămas fără medicul preferat. "Situația în care se află satul nostru, Lungani, se datorează numai conducerii Consiliului Popular și anume secretarei Vornicu, care este soacra doctoresei care a venit acum aici. Noi avem o doctoriță, pe doamna doctor Chirica. Nu avem nimic cu doctorița cea nouă, dar nu sîntem de acord că ne-au luat doctorița noastră" - a afirmat Dumitru I. Sinescu. Dr. Mihai Frasin a avut o discuție și cu cei patru medici ai dispensarului și a ascultat opiniile fiecăruia. El a deplîns faptul că s-a ajuns ca locuitorii comunei să strige lozinci și să arbitreze conflictul dintre medici, mai ales că pentru dispensarul comunei Lungani au fost alocate recent dotări în valoare de zeci de milioane venite din partea Băncii Mondiale. "Vă certați pentru niste boarfe? Trebuie să vin să vă împart eu camerele în dispensar? Nu doresc decît să vă împăcați bine si să vă faceți datoria față de pacienți" - a spus dr. Mihai Frasin. Dr. Andi Iosub, autorul detașării doctoriței Chirica, a afirmat față de oameni că această mutare a fost o greseală care va fi îndreptată. El a negat, însă, că ar fi nasul doctoriței Vornicu, desi acest lucru este de notorietate în toată comuna. "De ambiție, poate că am s-o cunun pe doctorița Vornicu" - a afirmat el. Sosirea doctoriței Chirica a stîrnit valuri de bucurie în rîndul pacienților săi. Cînd directorul Frasin a iesit din dispensar, zeci de oameni scandau numele doctoriței preferate. Între directorul Frasin si primarul comunei Lungani, Ion Pătrascu, a avut loc un duel verbal. Directorul DSJ i-a reproșat primarului că nici pînă la ora actuală nu a fost trasă apa la dispensar. "Nu este de competența noastră și dvs. ați venit aici pentru altă problemă" - a replicat primarul.

Se pare că, pentru moment, problema locuitorilor comunei Lungani a fost rezolvată, oamenii fiind satisfăcuți de faptul că dr. Mihai Frasin s-a deplasat personal în Lungani pentru a-i anunța că doctorița Chirica nu pleacă din dispensar. "Doctorița Chirica rămîne pe loc, nu pleacă nicăieri" - le-a spus directorul Frasin locuitorilor din Lungani. **(Silviu LABEȘ)**

SC OVERSEAS DISTRIBUTION SRL
Bd. Tudor Vladimirescu 303, tel. 032/212982
unic distribuitor al produselor
Knorr
vă oferă:
➤ plicuri supe - 6 sortimente
➤ cuburi KNORR - 3 sortimente
➤ budinci ALSA-KNORR - 6 sortimente
➤ cremă ALSA-KNORR - 2 sortimente
➤ piure de cartofi
➤ supe instant - 3 sortimente
➤ sosuri KNORR - 5 sortimente
Facilități excepționale!
✓ transport asigurat de firmă
✓ aprovizionare permanentă
✓ condiții de plată avantajoase

NE NORD-EST BB/AC
Smîrdan 5, 6600 Iași, România, tel. (40)-32-271333, fax (40)-32-270415
ANGAJEAZĂ dactilografă
Condiții:
- utilizare PC
- experiență în domeniu
cu normă întreagă
Înscrierile se fac la sediul cotidianului MONITORUL, et. 2, cam 213, între orele 10.00-16.00, pînă joi 29.02.96 inclusiv.
Relații suplimentare la telefon 271333, int. 203.

cotidian de informații
Monitorul
Salariu competitiv!
angajează
TEHNOREDACTORI
Cunoașterea programului QuarkXPress și experiența de lucru în regim de cotidian pot constitui avantaje serioase.
Înscrierile se fac la secretariatul ziarului, (str. Smârdan 5, et. 3, cam. 3), zilnic, între orele 10.00-16.00.
Garantăm confidențialitatea dosarelor

S.C. IASIMCOOP & ANDROIMPEX
NOU! Cofetăria Ana
O bucurie pentru toți!
Cei mai buni specialiști cofetari vă oferă o gamă largă și delicioasă de produse de cofetărie-patiserie.
Comenzi și contracte la 212220.
Str. Străpungerii Silvestru nr. 14, bl. CL 7, parter.

MONITORUL DE IAȘI

În Regionala CFR Iasi

Au fost sistate anchetele la adresa greviștilor

Anchetele demarate de administrația SNCFR pentru "stabilirea vinovaților de întreruperea lucrului la calea ferată" în timpul grevei de avertisment de vineri, 23 februarie, au fost sistate - ne-a declarat Victor Condurache, vice-lider al Uniunii Sindicatelor Feroviare "Moldova". În opinia lui Ion Moisiuc, respectivele anchete pot fi considerate intimidări la adresa ceferiștilor, pentru a nu se ajunge la declanșarea grevei generale. În plus, "administrația nu vrea să recunoască conflictul deschis în noiembrie '95 și, în consecință, a sesizat justiției «nelegalitatea» acțiunilor sindicale" - a adăugat Ion Moisiuc. Tot din informațiile oferite de acesta, rezultă că , în cadrul negocierilor sindicate-administrație, se va insista asupra salarizării personalului SNCFR (singurul punct rămas în litigiu). Pînă acum, sindicaliștii au obținut sistarea disponibilizărilor (în 1996, ar fi urmat trimiterea în șomaj a 20.000 de ceferiști) și alocarea unor fonduri suficiente pentru investiții în infrastructură (credite BIRD, BERD și PHARE). **(Dan VLAS)**

Pe fondul scăderii numărului de cazuri noi

Gripa continuă să facă victime

"Un student a murit de gripă în luna ianuarie, dar în prezent numărul îmbolnăvirilor de gripă și al virozelor respiratorii este în scădere", ne-a declarat dr. E. Calangiu, de la Laboratorul de Combatere a Bolilor Transmisibile din cadrul Centrului de Medicină Preventivă Iași. În perioada 8-13 februarie s-au înregistrat în Iași 4162 cazuri noi de viroză respiratorie și 1160 îmbolnăviri de gripă. În aceeași perioadă numărul de pneumonii a fost de 981 și a crescut, în săptămîna următoare au apărut 624 cazuri noi. În perioada 14-21 februarie numărul îmbolnăvirilor de gripă a scăzut la 697 cazuri noi și viroza respiratorie a făcut, în aceeași săptămînă, 3598 de noi victime. În perioada 8-21 februarie sau înregistrat patru decese datorate pneumoniei (2 la copii între 0-1 an) și un deces prin gripă, la categoria de vîrstă peste 65 de ani. **(Cristina PETRACHE)**

Procese la instanțele ieșene

Polițist acuzat de fals și uz de fals

Marți a început la Tribunalul Militar procesul intentat sergentului major de poliție Ovidiu Ungureanu și a coinculpatului Fănică Horodincă, mecanic auto, trimiși în judecată sub acuzațiile de fals, uz de fals, înșelăciune și complicitate la săvîrșirea acestor infracțiuni. Conform rechizitoriului, Fănică Horodincă își cumpărase în cursul anului trecut o Dacie mai veche de 8 ani, din Ungaria, autoturism pe care, în mod legal, nu putea să îl înmatriculeze. Aflînd că sergentul major O. Ungureanu vinde actele unei mașini avariate, Horodincă a poansonat pe șasiul Daciei neînmatriculate seria celei avariate, întocmind apoi acte false pentru a putea pune în circulație autoturismul cumpărat din Ungaria. Mai mult decît atît, Horodincă i-a cerut polițistului inculpat acte pentru a putea vopsi autoturismul în culoarea celei avariate. Apoi, după ce a "aranjat" mașina, Horodincă a vîndut-o. Mecanicul auto i-a precizat cumpărătorului că mașina poate circula și că nu a depășit cei opt ani indicați în prevederile legale. Astfel, Fănică Horodincă a fost învinuit de fals, uz de fals și înșelăciune. Sergentul major a fost acuzat de complicitate la săvîrșirea acestor infracțiuni. În fața instanței, cei doi au recunoscut acuzațiile care le-au fost aduse. Instanța a fixat un nou termen pe data de 11 martie, cînd vor fi audiați martorii. **(A. SCUTELNICU)**

Magazinul șomerilor a dat faliment. Vinovații sînt căutați de poliție

După ce a funcționat șase luni de zile sub tutela Asociației Șomerilor din Iași (ASI), Magazinul de protecție socială de pe str. Splai Bahlui nr. 22 a fost închis din cauza datoriilor mari la furnizori - cca. 20 milioane lei, bani pentru care nu se întrevăd speranțe de a fi restituiți unităților creditoare, în viitorul apropiat. Cele două conduceri ale ASI, existente în momentul de față, își dispută pe rol în instanță dreptul de redeschidere și administrare a magazinului. De asemenea, două dintre societățile comerciale furnizoare au intentat proces asociației, la Judecătoria Iași, pentru a-și recupera creditele în valoare de 8 milioane lei. Activitatea celor care au administrat magazinul este cercetată în prezent de Secția a III-a de Poliție Iași. Din motive necunoscute, la 2 ianuarie 1996, Constantin Sturzu - președintele asociației - s-a spînzurat, accentuîndu-se astfel conflictul pentru preluarea puterii.

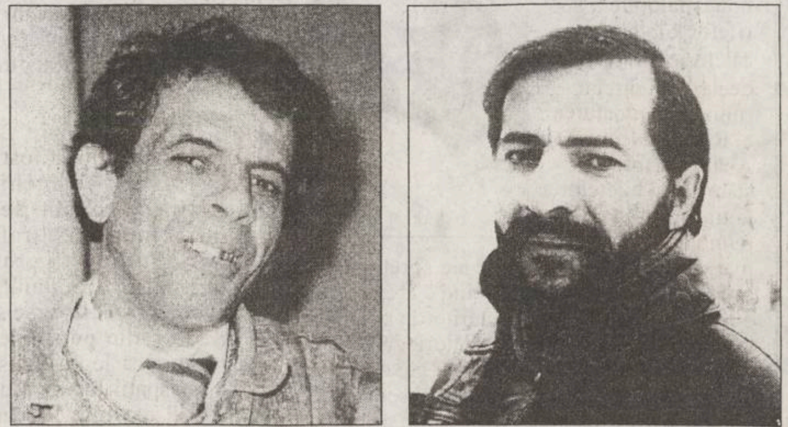

Constantin Sturzu (stînga), fostul președinte al Asociației Șomerilor, s-a spînzurat, lăsînd în urma sa multe semne de întrebare. În dreapta, Ion Vasilica, fratele vitreg al fostului președinte și membru în consiliul de administrație al magazinului șomerilor.

Administratori: nașul, finul, fratele și prietenul finului

Înființat la 1 iunie 1994, prin diferite sponsorizări și prin contribuția mai multor instituții și personalități locale, Magazinul de protecție socială s-a dorit a fi un punct de desfacere și vînzare a produselor alimentare, și nu numai, la prețuri cu adaosuri comerciale mici, destinat unui anumit segment de populație defavorizat (șomeri, pensionari, persoane cu handicap, persoane din familii numeroase, cu venituri mici). După numai șase luni, magazinul este închis datorită imposibilității de achitare a sumei de 20 milioane lei unităților furnizoare, de la care s-a luat marfă cu promisiunea plății după vînzare. Cum s-a ajuns la această situație și unde au dispărut milioanele de lei ?

Trebuie precizat că la acea oră conducerea ASI, care administra magazinul, era formată din Constantin Sturzu - președinte, Ion Vasilica - vicepreședinte, frate vitreg cu președintele, Mihai Luchian - secretar, nașul președintelui, Ion Beșliagă - contabil, vecin de scară cu președintele. Așadar, o conducere mai mult decît frătească, de familie, care reprezenta interesele a mii de șomeri din Iași. Interesant de menționat este și faptul că toți membrii din conducere încasau lunar salarii cuprinse între 50.000-100.000 lei, din veniturile magazinului. Deci, șomerii de frunte ai Iașului erau privilegiați primind salarii, în contradicție cu statutul lor social.

Președintele șomerilor a căutat ajutor în Germania

Vinovat de dezastrul financiar este găsit Mihai Luchian - administratorul magazinului, pe care conducerea ASI îl acuză că nu a depus toți banii din gestiune la bancă și că a tăinuit faptul că nu a plătit la timp datoriile către furnizori. În replică, Luchian susține că de vină e contabilul Beșliagă, care nu a ținut evidența strictă a facturilor, și președintele Sturzu, care în luna ianuarie 1995 s-a dus după ajutoare în Germania, luînd cu el 4 milioane lei din contul magazinului și întorcîndu-se cu mîna goală.

Conflictul ia amploare în urma unei ședințe a Adunării generale a șomerilor, la 24 august 1995, cînd Luchian este demis din funcția de secretar, iar Sturzu este confirmat președinte. Totodată se votează schimbarea titulaturii asociației din ASI în Asociația Județeană a Șomerilor din Iași (AJSI). Expulzat din conducere, Luchian adună un grup de șomeri și desfășoară alte alegeri, dar pentru a nu isca discuții nu candidează la funcția de președinte, pentru acest post fiind votată Maria Mînecaru. Conducerea Mînecaru-Luchian face plîngere apoi la Poliție, la Parchet și intentează proces în instanță conducerii Sturzu, pentru preluarea controlului asupra magazinului.

Pe 2 ianuarie s-a spînzurat președintele

Presiunea în jurul conducerii AJSI crește și, în ziua de 2 ianuarie 1996, președintele Constantin Sturzu se spînzură, cu o funie, de țeava de gaz metan din holul apartamentului său, de pe strada Bucium nr. 29, Iași. El lasă însă un bilet în care arată că nimeni nu este răspunzător de gestul său și adresează, în vederea apropiatei sărbători de pe 7 ianuarie ("Sf. Ioan"), urări de sănătate lui Ion Amihăesei - președintele Consiliului Județean, Ioan Serbina - secretarul Consiliului Județean, și Ion Albu - liderul Uniunii Teritoriale a CNS "Cartel Alfa", care au ajutat la înființarea și sponsorizarea magazinului. La cîteva săptămîni de la decesul lui Sturzu, în funcția de președinte al AJSI accede fostul vicepreședinte, Ion Vasilica, care se prezintă la Consiliul Județean (CJ) pentru a cere din nou sprijin în reamenajarea magazinului.

Poliția așteaptă rezultatul expertizei financiar-contabile

Referitor la magazinul șomerilor, Ioan Serbina este de părere că în situația dată s-a ajuns datorită slabei administrări și a menționat că va trimite din partea Consiliului Județean un inspector financiar, care să verifice dimensiunea reală a datoriilor către furnizori. Ioan Serbina a mai adăugat că, totuși, Consiliul Județean va încerca să susțină și în continuare activitatea magazinului.

Prefectul Dan Gâlea ne-a declarat că: "Ideea deschiderii unui magazin de protecție socială a fost inițial bine primită de conducerea Prefecturii județului Iași și s-a acordat tot sprijinul, în mod special pentru faptul că era o inițiativă ce venea în ajutorul celor cu greutăți materiale. Dacă noua conducere va ști să reorganizeze cum trebuie această activitate, se va bucura de sprijinul Prefecturii".

În prezent, activitatea celor ce au condus magazinul este cercetată de poliție, care așteaptă, pentru definitivarea concluziilor, rezultatele expertizei financiar-contabile solicitată Administrației Financiare Iași. Rămîne de văzut care din cele două conduceri ale asociației va fi recunoscută și susținută de către autoritățile locale. **(Valentin ISPIR)**

"M-aș duce într-un cămin de bătrîni, dar cu ce să plătesc?"

■ *Petre Manole este un bărbat care doarme pe un calorifer, într-o scară de bloc* ■ *spre deosebire de alții asemenea lui, el nu cerșește și îi este rușine de halul în care a ajuns* ■

De mai bine de trei luni, Petre Manole (57 ani) doarme nopțile pe o bucată de carton pusă deasupra unui calorifer într-o scară de bloc, lîngă Piața Nicolina. Mănîncă ce-i dau locatarii, de obicei pîine cu slănină și ceapă, și mai lucrează pe la crîșmele din jur în schimbul unui blid cu mîncare caldă. Acum nu mai consumă băuturi alcoolice, dar recunoaște că din cauza alcoolului a ajuns în această situație: "Lucram la fabrica de ulei, eram operator. Apoi am avut cîteva necazuri, înțelegeți dumneavoastră, și am pus mîna pe o sticlă cu rachiu. Trei zile am lipsit de la serviciu și astfel mi-a fost desfăcut contractul de muncă". După aceea a divorțat de soție, divorț în urma căruia a rămas și fără casă. De anul trecut, din primăvară, Petre Manole nu a mai dat pe la fosta soție, la care are hainele și toate lucrurile. "Îmi este rușine. Cum să mă duc în halul ăsta!". Deși are copii în Iași, Petre Manole nu trece pe la ei din aceleași motive. Se teme să nu-i facă de rușine. De fapt nici nu vrea să dea prea multe amănunte despre ei: "Am două fete și un băiat, toți cu facultate și căsătoriți bine, dar nu vreau să le fac necazuri. Au și ei copii, probleme. Nu vedeți ce scumpă este mîncarea în zilele noastre?". Cît a fost cald afară, Petre Manole a lucrat ca zilier la ferma "Șorogari", la cules struguri sau mere. Avea asigurat un loc în cămin și hrană la cantină. Dar, odată cu venirea iernii, cînd s-au terminat toate lucrările, căminele fermei s-au închis și bărbatul a rămas pe drumuri. Din cînd în cînd se mai duce la o soră de-a lui, la Sculeni, unde mai face o baie și mai capătă ceva de îmbrăcat. Dar nici acolo nu poate sta prea mult. Aceeași poveste: familie numeroasă, necazuri multe. La viitor, Petre Manole nu se prea gîndește: "Să scap de iarna asta și să vină iar căldura, că mă descurc eu în vreun fel. Avînd sub 60 de ani și fiind sănătos, Petre Manole nu poate obține deocamdată nici pensie. "M-aș duce într-un cămin de bătrîni, dar am auzit că trebuie să plătești. Cu ce să plătesc?", se întreabă Petre Manole. Cîteodată, nostalgic, se gîndește ce frumos era cînd lucra la fabrica de ulei, în halat alb, imaculat. Acum poartă un palton ponosit peste o pufoaică luată de la fermă, o pereche de adidași vechi și o căciulă rufoasă. În timp ce redactorul "Monitorului" stătea de vorbă cu el, un locatar al blocului i-a adus o ceapă și o bucată de slănină. Pîine nu a luat, spunînd că are. "Eu nu cerșesc. Oamenii mă văd că stau aici liniștit și vin să-mi aducă cîte ceva de mîncare. Acum am pîine și slănină pe vreo trei zile. N-am mai avut de mult așa provizii", spune mulțumit Petre Manole. Astfel de cazuri sînt din ce în ce mai numeroase. Singura soluție este un așezămînt specializat în genul unei case de bătrîni. De fapt, aproximativ o treime din bărbații de la Casa de bătrîni "Sf. Constantin" sînt culeși de pe străzi, în situații similare cu cea a lui Petre Manole. Marea problemă este lipsa locurilor într-o astfel de casă de bătrîni. "Dacă aș fi în locul oficialităților locale, aș lua un cămin nefolosit din zona industrială și l-aș transforma într-un loc special pentru bătrînii fără rude și fără case. Nu cred că ar fi o cheltuială prea mare", ne-a declarat Mihaela Olteanu, directoarea căminului "Sf. Constantin". **(Dana PAVEL)**

Pe rol la Tribunalul Militar

Un sergent major a furat mașina unui locotenent de aviație

Ieri, 26 februarie, s-a încheiat la Tribunalul Militar Iași procesul sergentului major Paul Constantin, în vîrstă de 25 de ani, din Odobești, județul Vrancea, trimis în judecată prin rechizitoriul Parchetului de pe lîngă Tribunalul Militar Bacău, pentru furt calificat. La sfîrșitul anului trecut, sergentul major inculpat, angajat al unei unități militare din Focșani i-a furat autoturismul unui locotenent de aviație. Conform actului de trimitere în judecată, furtul s-a produs și din cauza neglijenței soției aviatorului care, plecînd spre piață cu autoturismul, a coborît la un moment dat și a lăsat cheile în contact. Sergentul major Paul Constantin a observat cheile lăsate în contact, a sustras mașina și a dus-o la părinții săi la Odobești, unde a început să o dezmembreze. Demn de remarcat este și faptul că acuzatul avea o situație materială foarte bună.

Întrucît mașina furată era asigurată, ASIROM a plătit suma de trei milioane păgubașului, sumă reprezentînd contravaloarea daunelor produse prin vînzarea unor componente.

Inculpatul a recunoscut fapta și a precizat că nu-și explică de ce a comis această infracțiune care a dus, printre altele, și la trecerea sa în rezervă. Sentința a rămas în pronunțare. **(Adina SCUTELNICU)**

În sprijinul elevilor care studiază la una din școlile din Bd. Socola, **RATC Iași** organizează începînd cu data de **28 februarie 1996,**

curse pentru elevi,

care vor circula între orele **6.30 - 8.00** pe următorul itinerariu: Dispecerat Dacia - Alexandru cel Bun, Podul de Piatră, Podul Roș, Bd. Socola, Str. Bucium, Baza 3, Bd. Metalurgiei, Tătărași Sud.
Sînt valabile abonamentele pentru traseele 47 barat și 5.
În zilele de sîmbătă și duminică precum și sărbători legale, în timpul vacanțelor, aceste autobuze nu vor circula.

SCHIMBAȚI CUPOANELE NOMINATIVE PE ACȚIUNI LA FPP II MOLDOVA !

FACEȚI FĂRĂ EFORT O INVESTIȚIE SIGURĂ PENTRU COPIII VOȘTRI

O INVESTIȚIE DE CARE NE VOM ÎNGRIJI NOI SĂ FIE RENTABILĂ.

NU CREDEȚI ÎN MINUNI !
NU VĂ VOM ÎMBOGĂȚI PESTE NOAPTE !
ADEVĂRATA VALOARE CERE TIMP ȘI ÎNCREDERE.

UN CÎȘTIG SIGUR PRIN
FPP II MOLDOVA
CEL MAI BUN ADMINISTRATOR AL ACȚIUNILOR DUMNEAVOASTRĂ !

MERGEȚI PE MÎNA NOASTRĂ ȘI NU VEȚI REGRETA !

SCHIMBAȚI CUPOANELE PE ACȚIUNI LA FPP II MOLDOVA ȘI NU UITAȚI, VEȚI AVEA UN CEC ÎN ALB, PENTRU ZILELE ... CÎND VEȚI DORI SĂ LĂSAȚI CEVA COPIILOR VOȘTRI.

COPIII VĂ VOR MULȚUMI !
Filiala Iași, str. Grigore Ureche nr. 3, tel. 032/112008.

CONSTRUCȚII 1 SA

execută
CONSTRUCȚII CIVILE
CONSTRUCȚII SOCIALE
CONSTRUCȚII AGRICOLE
REPARAȚII,
CONSOLIDĂRI,
RESTAURĂRI

Str. Decebal nr. 1. Tel. 032.23.13.80, fax 032/13.23.09

- **Clupe electrice 1/2"-1 1/4" - ROTHEMBERGER (Germania)**
- **Compresoare FIAC (Italia)**
- **Dreptare aluminiu (Italia)**
- **Polizoare unghiulare Ø115, Ø125, Ø180, Ø230 marca RYOBI (Japonia), STAYER (Italia), ELEM (Belgia)**
- **Mașini electrice de găurit în metal și beton marca RYOBI (Japonia), STAYER (Italia), ELEM (Belgia)**
- **Fierăstraie alternative marca STAYER (Italia)**
- **Fiarăstraie rapide cu disc abraziv pentru metal marca STAYER (Italia)**
- **Fierăstraie circulare pentru lemn marca STAYER (Italia)**
- **Șlefuitor cu vibrație marca RYOBI (Japonia)**
- **Pistoale de aer cald marca STAYER (Italia)**

ALFA CIVIC

Se pot cumpăra de la magazinul
S.C. ALFA CIVIC S.R.L.
din str. Bradului nr. 3, bloc 907, tr. 5
(lîngă S.C. MOLDAVIA S.R.L.)
Tel./fax 032/222308

unelte ■ scule ■ dispozitive ■ accesorii ■ aparate electrice ■ instalații ■ adezivi ■ coloranți ■ abrazivi

La Editura MYDO CENTER a apărut volumul al III-lea (E - M) al marelui

DICȚIONAR UNIVERSAL AL LIMBII ROMÂNE

de Lazăr Șăineanu

Cei interesați îl pot comanda trimițînd talonul de mai jos pe adresa:
EDITURA MYDO CENTER, O.P.10, C.P.2060, 6600 IAȘI
sau ne pot contacta la sediul editurii din
Iași, Str. Smîrdan, nr. 5, et. 2, Tel. 032/176.332

TALON DE COMANDĂ

Subsemnatul ...., domiciliat în
...., cod ...., O.P. ....,
str. .... nr. ...., bl. ....., sc. ...., et. ...., ap. ...., doresc să primesc cu ramburs *DICȚIONARUL UNIVERSAL AL LIMBII ROMÂNE* de Lazăr Șăineanu

☐ **vol. I (Enciclopedie) 20.000 lei**
☐ **vol. II (Vocabular general A - D) 21.000 lei**
☐ **vol. III (Vocabular general E - M) 35.000 lei**

Semnătura ....

INFORMAȚII DIN BASARABIA

În urma respingerii amendamentului privind limba română

Reacții de la liderii greviștilor de anul trecut

La 8 februarie, anul curent, Parlamentul de la Chișinău a respins amendamentul președintelui Snegur referitor la denumirea corectă a limbii oficiale în Republica Moldova - limba română.

Amintim că nerecunoașterea limbii și istoriei românilor a scos studențimea și cadrele didactice în Piața Marii Adunări Naționale din Chișinău, în primăvara-vara trecută. Trei luni încheiate a ținut greva studențească și tratativele cu guvernanții. În fața deputaților și-au expus punctele de vedere savanți de la catedrele de romanistică din diferite țări, academicieni, s-au ținut conferințe științifice. Dar cînd s-a propus spre votare inițiativa lui Mircea Snegur, de a modifica articolul 13 al Constituției, socialiștii, interfrontiștii și agrarienii au apărat formularea “limba moldovenească”.

Recenta hotărîre a Parlamentului moldovean a stîrnit reacții negative și proteste mai ales în rîndurile intelectualității și studențimii.

“Cu regret, nu putem declanșa greva activă din cauză că instanțele superioare de justiție fac jocul premierului Sangheli, care a înclinat judecata să considere greva nelegitimă. De mai bine de trei luni așteptăm reacția Procuraturii Generale și a Curții Supreme care nu vor să țină cont de argumentele noastre. Pur și simplu tac din lașitate. Tăcerea este ultimul refugiu al reprezentanților Puterii. Deficiența de cultură, criza de putere în toate domeniile, haosul sînt evidente. Nici Snegur, nici Opoziția nu se pot debarasa de egoism, aroganță și populism demagogic.

Deși, în ciuda legislatorilor de paie, populația dă semne de trezire și conștientizare” - ne-a relatat Iuliana Costin, directoarea Liceului româno-englez “M. Eliade” din Chișinău, membră a comitetului republican de grevă.

Între timp, ne-au parvenit din Basarabia și alte opinii în această problemă. “Lumea începe să nu mai reacționeze la amatorismul parlamentar și slavă Domnului! Important e că toate școlile, inclusiv cele superioare studiază limba și istoria românilor!” - arată decanul Facultății de Litere de la Universitatea Liberă Internațională din Moldova (ULIM), Alexe Pălii. Iar soții Proca, actori la Teatrul “V. Alecsandri” din Bălți, se întreabă nedumeriți: “Ce fel de moderator politic este Mircea Snegur, dacă nu poate, sau nu dorește, să ia măsuri cu parlamentul antinațional?” **(Vlad VLASE)**

O portiță de liberalizare economică

Tiraspolul își va desființa punctele de control vamal

La 8 februarie, conducerea Republicii Moldova și administrația transnistreană au semnat un protocol privind elucidarea problemelor din activitatea vămilor de la Nistru. Punerea în practică a deciziei va conduce la lichidarea punctelor vamale instituite în mod arbitrar și nelegitim de structurile republicii fantomă și create servicii de resort unificate la frontiera cu Ucraina. Punctul 13 al protocolului prevede intrarea în vigoare a hotărîrii începînd din ziua semnării.

La două săptămîni de la evenimentul important pentru ameliorarea diferendului Chișinău-Tiraspol, la Rîbnița, la podul de peste Nistru, totul rămîne la fel și cu o perspectivă incertă, deocamdată. Totul a rămas în același stadiu pentru că, deși protocolul este semnat, nu s-a elaborat un mecanism cu privire la realizarea lui.

Conducătorii din Rîbnîța ca și întreaga populație speră că activitatea comună a seviciilor în cauză va începe la 10 martie întrucît art.3 al protocolului prevede acest termen. Totuși, lucrătorii de la Vama din Rîbnița nu au primit nici o indicație nouă de la Tiraspol.

Actualmente, taxele vamale sînt plătite de agenții economici de două ori: o dată la Rîbnița, pentru ieșirea din teritoriu, și la punctul vamal de la Rezina în baza documentelor în conformitate cu care poți pleca peste hotarele Moldovei. În viitor, agenții economici vor fi scutiți de taxe, dar vor fi racordați la Regulamentul vamal al Republicii Moldova privind importul de mărfuri. Lichidarea vămilor de la Nistru va permite și colaborarea mai intensă a unităților economice de pe ambele maluri ale Nistrului.

Un român care a înfruntat iadul bolșevic, Corneliu Dendrino

“În ciuda coșmarului comunist, m-am logodit pe veci cu Basarabia”

N-am de gînd să plictisesc cititorul cu o istorioară despre un martir supraviețuitor. Corneliu Dendrino, la 86 de ani ai săi, rămîne un simbol sau un model de patriotism neafișat care, aidoma tizului său, Coposu, nu are nevoie de argumente. Rîndurile care urmează nu sînt decît o contraofensivă împotriva stalinismului ce ne încercuiește din nou pentru a ne fura memoria, amintirile dramatice și acuzatoare. Or, dacă prin amintire perseverăm spre ziua de mîine, n-avem dreptul să acoperim cu amnezie trecutul nostru memorabil.

■ Suspinele viorii sale îmi sfîșie și acum amintirile

Cînd eram un copil de vreo 10 ani alergam, împreună cu opincarii din sat, ca niște cățeluși în urma românului regățean care se deosebea de părinții noștri basarabeni doar prin harul narațiunii, prin misterul și tristețea care-l învăluiau, și ne învăluia, cînd trecea cu arcușul peste coardele viorii. De unde să știm noi, copiii războiului, că învățătorul nostru de muzică și muncă a supraviețuit ca prin minune după 13 ani de pușcărie. El n-avea dreptul să comunice, decît pe calea strunelor, tot zbuciumul și revolta-i sufletească.

Suspinele lăutei sale îmi sfîșie și acum amintirile. Iată de ce am găsit de cuviință să-l vizitez și să creionez ținuta-i morală sobră, iubirea neostoită pentru semeni, voința, inteligența și individualitatea eroică (fără aere de eroism spectaculos). Dar nu înainte de a reproduce cîte ceva din memoria surprinzător de fertilă a martirului Dendrino care n-a uitat decît moartea.

■ Deportarea a 15.000 de basarabeni și a unui român

“Fac parte din promoția 1929 a școlii normale “Costache Negruzzi” din Galați. În 1931, țin minte ca azi, ministrul învățămîntului, Toni, m-a însoțit la braț pînă-n biroul său de unde a sunat în județul Bălți, ordonînd cuiva: “Dă-i tînărului profesor un post bun în Basarabia ca să continuie procesul de ștergere a bolșevismului!” Am fost numit învățător la clasele primare în comuna Sîngerei pe care n-am părăsit-o decît forțat de ruși. În 1940 a trecut prin Sîngerei un escadron român de cavalerie care a noptat la noi. “D-le Dendrino, este oportun să ne retragem în țară, dacă vă hotărîți. Vă încarc cu tot cu casă și trecem Prutul” - mă îndemna comandantul. I-am răspuns categoric: “Rămîn aici pe veșnicie, în ciuda tuturor intemperiilor politice!”. O aveam alături pe consoarta Ecaterina, fiica mazilului Isaie din Zgărdești - model de țăran avut care le-a dat o educație bună celor 4 copii. Noi am fost 9 la părinți. Ultimile două surori au murit la Iași, în cartierul Alexandru cel Bun, unde-i mai am pe cumnatul de 83 de ani și nepotul Jorj, care ne-a vizitat astă vară... Dar să revenim la anul ‘40 (îmi arată poza făcută în ajunul deportării, împreună cu familia). Am fost ridicați la ora 3 noaptea. Au intrat în casă primarul, comandantul poliției, neamțul Stainer și doi militari ruși: “Avem ordin să vă strămutăm în altă parte... “. Dar ajunși la Bălți, ne-au îmbarcat în vagoane pentru vite care aveau o gaură săpată în podea, servind drept veceu. În gara Șoldănești, ne-au despărțit de familii. Bărbații în alt eșalon. Femeile au rămas cu copiii. Țipete, bocete... Cam peste două săptămîni garnitura de tren cu 15.000 de basarabeni (și un român!) a trecut munții Urali. De o parte și de alta a căii ferate numai bărăci, corturi, lagăre de concentrare. După 28 de zile, ne-am pomenit în lagărul Nr. 8. Cînd ne-am dezbrăcat, nu ne cunoșteam unul pe altul: plini de păduchi, părul ne crescuse nu numai pe obraji, ci și pe frunte. Deși era luna august, gerurile erau în toi. Mureau zilnic cîte 20-30 persoane. Dezbrăcam morții și ne acopeream cu veșmintele lor goliciunea. Cînd se adunau în jur de 100 bucăți, îi încărcau în sănii și-i duceau în tranșeele pe care le săpam cu greu în roca de un roșu-cenușiu, cam pînă la genunchi. O țin minte bine pe unica femeie-infirmieră. Ea ne însoțea pînă la așa-zisul mormînt comun. Avea niște capete de lumînare, le aprindea, spunea “Tatăl nostru” (povestitorul, năpădit de amintiri, începu să suspine înăbușit), apoi trăgeam pietrișul cela asupra lor, îi acopeream pînă sus cu zăpadă, înfingînd la căpătîi o tablă pe care scriam: 100 sau 127 trupov (cadavre). Cei mai slabi la ger erau nemții ruși. Am uitat să vă spun că fiecare lagăr alcătuia un fel de “Drujba narodov” (prietenia popoarelor) cu reprezentanți din toate 15 republici sovietice. Pînă în anul ‘53, cînd am scăpat, au murit 95 procente din contingent. Printre cele 5 procente, rămași vii, am făcut parte și eu (o umbră de tristețe îi învălui ochii nevăzători). Imaginați-vă o baracă de scîndură. Un frig de 35-45 de grade. Noi, deținuții, făceam cerc în jurul butoiului de fier, înroșit pînă la incandescență, iar dimineața ne trezeam cu brumă la gură. Puțini rezistau. Le lipsea credința. Un coleg din Basarabia, din părțile Rezinei, nu se putea abține de nervi, îl blestema pe Stalin. Măi, Chetrușcă, îi ziceam, fi-i cuminte Petrică, frate. Așa a fost scris în cartea noastră... L-am calmat pînă a adormit. Dimineața l-am găsit mort.”

Supraviețuitorul și-a întrerupt aducerile-aminte pentru a aprinde două lumînări, pregătite din timp (se întrerupsese curentul electric și ne prăbușisem într-un întuneric care a ținut două ore). L-am rugat pe fotoreporterul de la “Literatura și arta”, Petrică Tudoran, care a avut bunăvoința să mă însoțească la Sîngerei, să ne facă o poză în lipsa luminii electrice. Dar blițul puternic a lins toate umbrele, creînd impresia că lumînările servesc de butaforie sau romantism.

■ “Duceți-vă la naiba, aici nu aveți ce căuta. Afară!”

“Iaca așa am luptat pentru viață cu vitregiile timpului... Am fost ridicați de dușmani, am trăit între dușmani, ne-am întors acasă și am găsit dușmani și mai aprigi. Ce folos că în documentul de reabilitare scria, negru pe alb: învățătorul Dendrino Corneliu a fost ridicat pe nedrept, este curat ca lacrima, autoritățile locale sînt datoare să-i reîntoarcă averea, casa, postul de lucru, salariul pentru ultimele două luni... O hîrtie similară a primit și primul secretar, Hriptulov, un tip grețos ca o înjurătură, care locuia în căsuța noastră și care a fost mai crud decît torționarii din Gulag... Cum vă povesteam, în ‘58 am ajuns cu famila - soția și copiii și-au cîștigat existența în Kazahstan, alături de Siberia - la poarta casei noastre. Am intrat. Batem la prima ușă - nu răspunde nimeni. La a doua, auzim: Zahadi! (Intră). Ne-a ieșit în cale secretarul Hriptulov cu tocul în mînă (era în ajun de 1 mai și politrucul își schița cuvîntarea la demonstrația comunistă). “Zdravstvuite!” - zic. “”Vî cto tachie?” (cine sînteți?) - ne întreabă răstit mizerabilul. I-am răspuns calm: “Noi sîntem stăpînii acestei case și am venit s-o posedăm!”. “Duceți-vă la naiba, sau la Hrușciov, unde vreți, dar aici n-aveți ce căuta. Afară!”. Deși nu ne-am pierdut stăpînirea, părăsind casa deprimați, Hriptulov a somat miliția sub pretext că noi, patru “tîlhari”, am tăbărît cu revolverele asupra lui. Sînt de nedescris chinurile prin care am trecut, dormeam sub garduri, pînă cînd ne-am văzut în cuibușorul nostru scump. Dar scurtă ne-a fost liniștea. Dușmanii nu s-au lăsat pînă nu ne-au scos iarăși din casă, la bătrînețe. Acum 9 ani (plîngea fără lacrimi, privind în gol cu ochii care nu mai văd de 3 ani din cauza cataractei) ne-au dărîmat casa și ne-au urcat aici, la etaj, ca într-o cușcă ce-mi amintește mereu de Siberia... “

■ Un șlefuitor de suflete

Înainte de a părăsi Sîngereii, am trecut prin locul de lîngă biserică, unde am cunoscut pe vremuri o casă de adevărați gospodari. Acum, maidanul pustiu - așa și n-au construit nimic pe el - se zgîia ca o rană imensă și neagră în centrul orășelului. Mi-am imaginat casa cea mare, construită în stil românesc, împrejmuită cu gard vopsit și poartă din stejar, cu viță de vie și meri domnești. Era prin ‘70. L-am surprins pe Dl. Dendrino spălînd cu furtunul o grămadă de struguri pe o leasă împletită. Avea un vin, preparat după propria-i tehnologie, vin de care n-am băut nici la o mănăstire. Avea în bibliotecă “Marele singuratic”, adus recent de rudele din România și , pentru că mi-a atras atenția, mi-a dăruit cartea. Apoi, d-na Ecaterina a scos din cuptor neasemuitele plăcinte basarabene. Citeam pe fețele lor fericirea supremă. Soții Dendrino, învățători amîndoi, făceau abstracție de hărțuielile și suspiciunile cu care erau tratati pentru că el, Dl. Corneliu, era român. Așa s-a făcut că nu i-au mai dat ore la școala din Sîngerei. Pribegind prin satele mai îndepărtate de centru, și-a cîștigat existența vreo cîțiva ani și la noi, în Cîsla. Nu era educator în sens comunist, ci un diriguitor de suflete. Nu ridica niciodată vocea, nu se enerva. O splendoare de pedagog, de povestitor, de muzicant fin, de meșter priceput la toate. Ne strîngeam ciucure în jurul lui, sub sprînceana verde a codrului, meșterind din mușchi și crengi macheta localității, adunînd plante medicinale, cîntînd din Eminescu. Avea cultura aceea veche și trainică și un simț muzical desăvîrșit. Nu întîmplător, este văr primar cu duiosul compozitor Gherasie Dendrino. Iar unioniștii din “Sfatul țării” i-au fost camarazi de luptă. Iată ce mi-a relatat despre el tumultosul basarabean, Dumitru Osipov, actualmente locuitor al Iașului și care intenționează să înalțe, în propria grădină din Copou, o Biserică a Basarabiei: “Cum să nu-l cunosc pe Corneluș, dacă am fost împreună învățători la Zgărdești și Ezăreni! Scriți așa: un mare pedagog, un ilegalist, un supraviețuitor!” Alt camarad al lui Dendrino, prefectul de Bălți, Emanuil Cateli, basarabean din Zgărdești, a refuzat în același fel să părăsească vatra. I-a întîmpinat senin pe rușii care-au intrat să-l împuște, cu tricolorul la piept și cu fraza: “Am trăit fericit ca român. Această fericire trebuie s-o plătesc acum în numele viitorului nepoților mei!”.

Corneliu Dendrino în căsuța sa din Sîngerei. În medalion, o fotografie din anii prizonieratului

Ce păcat că Regatul României a lăsat în Basarabia prea puțini intelectuali de talia învățătorului Dendrino

Aici eram gata să pun punct mărturisirilor zguduitoare prin veridicitatea lor, itinerariilor sîngeroase ale lui Corneliu Dendrino de la Sîngerei în Siberia și înapoi la Sîngerei, calvarului care a făcut dintr-un simplu muritor - o forță și o credință în mai bine. Dar, ajuns la redacție, nu știu ce mi-a venit să sun la Sîngerei. Am vorbit cu fiica sa, Maria, profesoară și ea, pensionată, care îngrijește de bătrîni și de nepoți. Mi-a destăinuit, ca printre altele, că așteaptă rudele din România cu inima strînsă: “N-am ce pune pe masă. Mor de scîrbă și de rușine. N-avem cu ce cumpăra o scrumbie sau o bucată de unt...” “Monitorul” mi-a pus în traistă un modest ajutor material (alimente în sumă de 100.000 lei) și m-au trimis de urgență înapoi la Sîngerei. Nu-mi ajung cuvinte pentru a descrie emoțiile și recunoștința fulminantă a întregii familii, cu nepoți și strănepoți, și cu monumentul viu între ei - românul Corneliu Dendrino. Mă gîndeam: Ce păcat că Regatul României a lăsat prea puțini intelectuali de factura lui în Basarabia. Ce păcat că în prezent s-a declanșat exodul românesc din și nu înspre Basarabia. Ce păcat că torționarii lui Dendrino rămîn în continuare nepedepsiți de Tribunalul de la Haga și de Dumnezeu. **(Vlad VLASE)**

LABORATORUL DE ANALIZE al Societății PROFAMILIA

efectuează toate analizele de laborator
(hematologie, biochimie, bacteriologie, imunologie),
în condiții ultramoderne cu un personal de înaltă calificare
De asemenea, se lucrează în regim de urgență test de diagnostic pentru sarcină, al cărui rezultat îl primiți în 10 minute.

Str. Chișinăului nr. 11C, sc. D, parter. Telefon 230431
Program zilnic 7⁰⁰ -17⁰⁰, sîmbătă-duminică 9⁰⁰ -11⁰⁰.

hc

Doriți să oferiți un mărțișor celor dragi, un cadou surpriză ?

Hala Centrală vă stă la dispoziție și vă oferă prin raioanele bine aprovizionate de la parter și etaj II, tot ce vă doriți.

Vizitați-ne și vă veți convinge!

S.C. ALIMENTARA S.A. IAȘI

vinde la licitație următoarele:

1. Mijloace fixe:
- vitrine frigorifice tip VFAM
- containere paletizate
- motoscutere 2 bucăți (în stare de nefuncționare)

2. Materiale rezultate din dezmembrarea mijloacelor fixe:
- panouri din plasă, tablă, stîlpi metalici
- deșeuri din fier
- deșeuri lemn

Licitația va avea loc în fiecare zi la ora 12.00 la sediul societății, str. Anastasie Panu nr. 40, bloc 1.A.

S.C. ALIMENTARA S.A. IASI

organizează pe data de **11 martie 1996**, ora 14.00 concurs pentru ocuparea a **2 posturi de economist** în cadrul serviciului comercial

Condiții : ■ studii superioare ■ vechime în specialitate - minim 5 ani ■ vîrsta- maxim 40 ani.

Informații suplimentare cît și bibliografia se pot procura de la Biroul organizare, personal-salarizare, zilnic între orele 7.30- 15.30.

Cererile de înscriere la concurs se pot depune la secretariatul societății pînă la data de **7.03.1996**, ora**15.30**.

Companie Farmaceutică Internațională

ANGAJEAZĂ

temporar, pentru o perioadă de 4 luni, cu posibilitate de prelungire ulterioară:

- **Medici pentru prezentare** **(MP)**

Această poziție presupune un contact permanent cu oamenii. Sînteți condidatul ideal dacă aveți:

- diplomă universitară
- abilități de comunicare
- spirit de echipă
- inițiativă
- prezență agreabilă
- simțul responsabilității
- o motivație puternică

- **Medici** **(M)**
- **Asistente medicale** **(AM)**

Poziție care necesită un permanent contact cu copiii
Cerințe:

- diploma care să ateste pregătirea medicală
- obișnuința de a lucra cu copiii
- inițiativă
- spirit de echipă
- prezență agreabilă
- experiența în asistența de urgență - reprezintă un avantaj

- **Administratori** **(A)**
- **Administratori sefi** **(AS)**
  care să demonstreze: - eficiență
  - meticulozitate
  - onestitate
  - spirit organizatoric
- **Administratori**
  cerințe: - operativitate
  - meticulozitate
  - eficiență
  - scris lizibil

Posesia unui autoturism reprezintă un avantaj.
Oferim un mediu de lucru atractiv, un salariu generos, pregătire locală.

Anunțul se referă la următoarele orașe:

BUCUREȘTI, CRAIOVA, CLUJ-NAPOCA, TIMIȘOARA, BRAȘOV, IAȘI, CONSTANȚA.

Trimiteți un Curriculum Vitae și o fotografie în atenția d-rei CRISTINA-OANA MICSESCU: Post Restant, O.P. nr. 1, București. pînă la data de 6 martie 1996.

Vă rugăm specificați pe plic inițialele postului pentru care candidați.

cotidian de informaţii
Monitorul

EDITORIALE

Prima victorie a Opoziţiei împotriva Guvernului

Luni seara, Opoziţia a reuşit să impună, pentru prima dată în scurta istorie a Parlamentului postrevoluţionar, adoptarea unei moţiuni. Cea de-a opta tentativă de protest a partidelor parlamentare din Opoziţie împotriva guvernului Văcăroiu a întrunit majoritatea voturilor, atît în Senat, cît şi în Camera Deputaţilor. Totuşi, moţiunea a fost adoptată doar în Camera Deputaţilor, pentru că senatorii au fost înfrînţi de regulamentul de organizare.

La Senat, regulamentul menţionează că o moţiune se adoptă cu majoritatea simplă din numărul total al senatorilor şi nu cu majoritatea senatorilor prezenţi la şedinţă. Poate că s-ar fi îndeplinit şi acest barem dacă foştii aliaţi ai cuplului parlamentar PDSR-PUNR ar fi respectat o minimă disciplină a votului. Pentru exemplificare, putem spune doar că, după ce au înfierat politica guvernului de la tribuna Senatului (Adrian Păunescu) sau prin intermediul conferinţelor de presă (Corneliu Vadim Tudor), liderii grupurilor PSM şi PRM au dispărut discret în momentul votului.

Cu toate neajunsurile, prima victorie a unei moţiuni a Opoziţiei are mai multe semnificaţii. În primul rînd, CDR a demonstrat electoratului că are forţa de a protesta eficient împotriva incapacităţii guvernului Văcăroiu de a gestiona criza energetică din această iarnă. Acest lucru poate conta foarte mult în psihologia alegătorilor care vor înţelege că Opoziţia nu are un rol decorativ în Parlament şi că iniţiativele sale oricum nu vor întruni voturile necesare pentru a fi luată în seamă de către actuala coaliţie guvernamentală. Mai mult, CDR a reuşit să reunească pentru prima dată în jurul său voturile partidelor considerate tradiţional drept extremiste sau aliate sigure ale PDSR, fără a se îndatora în faţa acestora. Criza energetică este, de fapt, atît de evidentă, încît doar primul ministru mai poate da vina pe furtunile din Marea Neagră, pe guvernul Roman, pe primarii din opoziţie sau pe lipsa surselor de finanţare externă. Plecînd de la acest succes, opoziţia va putea aborda cu mai mult succes campania electorală din acest an, avînd un atu de ordin moral împotriva actualei coaliţii guvernamentale care nu a fost în stare să-şi păstreze voturile partidelor satelit.

De partea cealaltă, este greu de crezut că Nicolae Văcăroiu va fi foarte impresionat de această moţiune simplă, pentru că el poate demonstra că a venit în întîmpinarea moţiunii schimbînd persoana care conducea Ministerul Industriilor. Poate, pentru a spune că într-adevăr a făcut ceva, îl va schimba pe directorul RENEL, dar şi acest lucru este foarte greu de precizat. Oricum, cuplul PDSR-PUNR a primit un serios semnal de alarmă din partea Opoziţiei şi va recurge, foarte curînd, la o serie de măsuri populiste care să mai refacă imaginea destul de şifonată cu care a ieşit ieri din Camera Deputaţilor. ■

Ţarul Boris îşi joacă ultima carte

Observatorii politici sînt sceptici în ceea ce priveşte şansele de reuşită ale lui Elţîn la alegerile prezidenţiale din iunie. La 65 de ani, preşedintele rus are o inimă şubredă şi este faimos prin slăbiciunea sa pentru alcool. Economia ţării se zbate să supravieţuiască. Corupţia şi mafia au devenit de necontrolat. Armata e prinsă în capcana unui război fără învinşi şi fără învingători. Va putea "ţarul Boris", cum a fost el supranumit, să-şi convingă poporul că într-un al doilea mandat va schimba lucrurile în bine?

Dar cine sînt adversarii lui Elţîn? Liderul comunist Ghennadi Ziuganov, de altfel un candidat lipsit de strălucire, conduce detaşat în preferinţele populaţiei, după cum arată un recent sondaj de opinie, urmat fiind de ultranaţionalistul Jirinovski. În acelaşi sondaj, Elţîn este creditat cu doar 11 procente, în timp ce economistul liberal Grigori Iavlinski, candidatul preferat al Occidentului, a înregistrat 9% din opţiuni.

La scurt timp după ce şi-a anunţat candidatura, preşedintele rus a trecut la atac. "Guvernul a uitat de salariile şi pensiile oamenilor; dacă nu vor fi luate măsuri, vom avea nevoie de un alt guvern", ameninţa el la sfîrşitul săptămînii trecute.

Tactica lui Elţîn este tactica unui disperat, a unui sinucigaş. Atacîndu-şi propriul guvern, el încearcă să găsească un ţap ispăşitor. Imaginea pe care se străduie să şi-o fabrice e cea a unui moşier cumsecade, îngrozit de atrocităţile comise de vătafii săi, însă hotărît să-i pedepsească exemplar.

Mizînd pe cartea populismului ieftin, Elţîn foloseşte armele lui Ziuganov, sperînd să atragă o parte din electoratul acestuia. Însă poporul îi este ostil. Puţini sînt cei care cred că el se gîndeşte, într-adevăr, la bunăstarea oamenilor. Care este, atunci, scopul lui? Răspunsul îl oferă fostul său secretar de presă: "Puterea este ideologia sa, prietenul său, concubina sa, stăpîna sa, pasiunea sa". ■

Materialele de mai sus reprezintă punctul de vedere al redacţiei

CAFEAUA DE DIMINEAŢĂ

"Cronica" la treizeci de ani!

Aurel LEON

O existenţă mai discretă ca a săptămînalului "Cronica" nu cred că avem în Iaşi. Săptămînal? Aşa îl ştiam. Acum apare cînd poate. Am pretenţia că mă mişc, e drept, mai puţin, în lumea publicaţiilor. De revista "Cronica", nici vorbă. De editură, da. Am semnalat două reuşite apariţii de circumstanţă: "Albumul Iaşilor" şi "Eternitatea". Probabil există şi altele. În orice caz, am impresia că directorul Ioan Holban se zbate din greu că să facă ce face: să păstreze un nucleu din fosta redacţie, păstrarea, pe cît posibil, a atmosferei de redacţie, ceea ce e mult, încît la cea de-a treizecea aniversare, "Cronica" se prezintă în fotografia tradiţională, cuminte ca o familie model. Pentru prima dată cineva şi-a adus aminte că am fost şi eu odată cronicar, din redacţia "Cronicii" am ieşit la pensie, şi mi-au fost solicitate niscaiva gînduri festive. M-am executat. Pe urmă, linişte, restul se vede că s-a petrecut în familie şi în cerc intim, deoarece am aflat că la cafeneaua "Pogor" a avut loc "sărbătoarea revistei «Cronica»". Persoanele care mi-au telefonat, n-au uitat să mă felicite pentru premiul primit, un premiu de presă. Faptul, trebuie să mărturisesc, m-a emoţionat. M-am gîndit că aerul de

Taifas la "Cronica", în 1967. Victor Eftimiu, George Lesnea, Corneliu Sturzu, Neculai Barbu, Aurel Leon, A. Fridus şi alţii

familie a rămas totuşi la "Cronica". Deşi se luptă cu atîtea greutăţi, au găsit totuşi timp să nu mă uite, ba încă să-mi acorde şi premiu! (Ce sumă o fi, cade bine!, îmi urează Constantin Ostap.) Printre telefoane, Val Gheorghiu îmi dovedeşte că a citit însemnarea mea şi-i trage cu busuiocu' despre premiu! Deci, e ceva serios!

Pe biroul meu de la ziar primesc toate revistele ieşene, în frunte cu "Dacia literară" şi le consemnăm activitatea, ştiu că revista apare cu sprijinul Fundaţiei Soros şi sub pulpana Inspectoratului pentru cultură al judeţului Iaşi, deci apare. Cercetez la chioşcul de ziare din Tg. Cucului. Nimic! Mă deplasez la Sf. Spiridon. N-a auzit nimeni de o asemenea publicaţie! În ce oraş mă aflu? Pe ce mîini a încăput difuzarea presei? Pînă la urmă, abuzez de faptul că sînt vecin cu dl Bogdan Mandache, redactor al revistei. Amabil, d-sa îmi dă numărul festiv şi diploma de premiat.

Mai mult decît toate, mi-a făcut plăcere noua familie a revistei, cu cei vechi în ea, prezentă în fotografia din prima pagină. De asemenea, colaborările - Ştefanache, Iacoban, Oprea, Leonte, Val Gheorghiu, Alfred Fridus, Carmen Vericeanu, Virginica Burduja - pensionarii. De asemenea, colaborarea universitarilor C. Ciopraga, Al. Andreescu... e firească revistei ajunsă la vîrsta de treizeci de ani...

Nu-i în firea şi pe profilul colectivului din prima pagină gluma, pusă la cale de Iacoban (cel care l-a trimis pe Ştefanache, cu bagajele făcute în mare grabă, la ambasada americană din Bucureşti). Deci, nu e în firea acestei reviste alcătuirea de liste pentru premii. Văzînd lista, mi-am adus aminte de vestitele glume cu trucaj de imprimate, cărora le-am căzut şi eu victimă, şi am considerat-o ca atare. Pe cine acoperă această listă, care-l are în frunte pe Al. Zub, cel care a mai primit în trecut asemenea diplome de merit din partea Academiei Române, după ce legatul pentru care a fost creat premiul a dispărut? E ca şi cum fanfara cîntă, poporul aplaudă şi tu primeşti ambalajul gol.

Ioan Holban, cu mintea lui ascuţită, putea găsi ceva care să justifice întrebuinţarea substantivului "premiu" de 18 ori.

Eu, dacă aş fi fost în locul d-sale, le repartizam fiecăruia cîte un exemplar din ultima lucrare la CRONICA, monografia cimitirului "Eternitatea". Sau nu avea aprobarea lui Ştefan Oprea, sponsorul principal şi unul dintre premiaţi? ■

AGORA

Economiştii şi inflaţia

Dumitru OPREA
decan al Facultăţii de Ştiinţe Economice a Universităţii "Al.I.Cuza"

Titlul de mai sus, la prima vedere, este puţin derutant. Probabil că, la haosul economic actual, cei mai mulţi cititori ar fi interesaţi să afle cîteva dintre modalităţile de ieşire din impas. N-ar fi rău să oferim aşa ceva, însă soluţiile ar fi posibile prin participarea mai multor specialişti, acţiune realizabilă într-un viitor apropiat. Deocamdată invităm la recitirea titlului. El nu este "Inflaţia şi economiştii", ci "Economiştii şi inflaţia". Cu alte cuvinte, nu inflaţia este în prim-plan, ci economistul. Şi încă o remarcă. Nu economistul în general, ci chinurile (a)facerii... economiştilor.

Pe vremuri, se spunea că, prin cifrele de şcolarizare, inginerii puteau depăşi, ca număr, intelectualii României. După 1990, străinii interesaţi de afaceri în ţara noastră - ce-i drept, nu prea mulţi - se întrebau, privind cărţile de vizită ale "businessmanilor" noştri, dacă cele mai multe nume româneşti sînt "Ing.", întrucît, invariabil, ele erau "Ing. Afacerescu A.", "Ing. Privatizatu B." ş.a.m.d. În ultima perioadă, se pare că există pericolul înlocuirii "numelui" "Ing." cu "Economist" sau "Jurist". Oare situaţia este similară!?!

Un ins mai hîtru, referindu-se la unele cifre de şcolarizare ale ultimilor ani, făcea trimitere la oala cu lapte fiert, care, spre bucuria săracului, sporea văzînd cu ochii, ceea ce l-a determinat să exclame: "Umflă-l, Doamne!". Şi Dumnezeu i l-a umflat. Numai că, după foarte puţin timp, se întîmpla ceea ce ştiţi cu toţii despre miracolul laptelui fiert. Se poate înlocui, oare, laptele fiert cu cifra de şcolarizare a profesiilor sus-menţionate? Un răspuns categoric este greu de dat.

În anii 1980, în România obţineau diploma de licenţă aproximativ 1000-1500 de economişti şi cam pe un sfert jurişti. Acum, în 1996, valorile amintite reprezintă "producţia globală" a unei singure universităţi particulare, mai mult sau mai puţin autorizată să funcţioneze. În învăţămîntul de stat, spre dezamăgirea ne-economiştilor şi a ne-juriştilor, spaţiile, dotările, cadrele didactice au devenit total insuficiente. Laconic, putem spune doar atît! Dacă, după 1990, în judeţ s-au creat peste 15.000 de societăţi comerciale noi şi fiecare ar avea nevoie de un economist sau de un jurist, necesarul de specialişti este lesne de stabilit.

Pentru a-i linişti pe cei îngrijoraţi, spunem că şi în SUA, unde economia de piaţă a început un pic mai devreme, sînt trei categorii profesionale veşnic invidiate: medicii, juriştii şi economiştii financiar-contabili. Din acest punct de vedere, se pare că am intrat în... America. ■

BOMBA

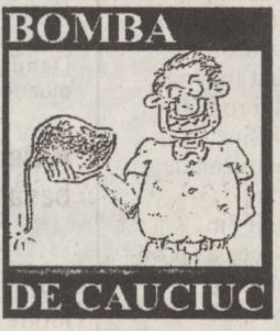

DE CAUCIUC

S-a făcut la bombiţa de ieri o mică listă cu posibilele atacuri pe care contracandidaţii *primarului Simirad* le-ar pune în practică, la alegerile locale din luna mai. Ia să mai lungim oleacă lista. Să presupunem că subsemnaţii sîntem derectorii de campanie la alegerile locale. Ce facem, deci? Luăm la răsfoit colecţiile ziarelor locale din perioada campaniei electorale din '92 şi vedem ce-a declarat ***candidatul Simirad*** de-atunci la funcţia de primar, ce-a promis şi, dacă vedem o promisiune pe care n-a onorat-o, o transformăm imediat într-o întrebare, adresată actualului primar Simirad: ***"Domnule primar, în campania precedentă aţi promis că veţi face cutare lucru, ne aflăm în anul 1996 şi nu v-aţi ţinut de promisiune. Nu credeţi că aţi înşelat electoratul prin promisiunea neonorată făcută?"*** Asemenea abordare electorală este foarte uşor de demontat. E destul ca primarul Simirad să răspundă: ***"Am promis că voi face lucrul respectiv, dar a trebuit să ţin cont de faptul că bugetul pentru primărie vine de la Bucureşti, deci n-au fost destui bani, de faptul că numeroase decizii ale primarului au fost atacate în contencios de Prefectură, de faptul că am avut, de cele mai multe ori, de luptat cu nişte consilieri ostili, preocupaţi, unii dintre ei, de promovarea intereselor personale în defavoarea celor ale ieşenilor"***.

Ei, aici apare pe rol o nouă problemă, cea referitoare la consilierii municipali, care, de fapt, deţin puterea de decizie în Primărie. Majoritatea alegătorilor nu prea pricepe jocul puterii în interiorul unei primării, ceea ce duce la o percepţie eronată a importanţei primarului. Treburile nu stau deloc aşa. Dacă putem face o comparaţie, consiliul local de la o primărie este un fel de ***"parlament local"***, care discută şi votează ***"legi locale"***, pe care primarul trebuie să le pună în practică, el fiind un fel de ***"executiv local"***. Primarul are, potrivit legii, puteri limitate, poate da decizii, un fel de ***"ordonanţe locale"***, care nu se compară, nu-i aşa, cu ***"legile locale"*** adoptate de consiliul local. Se face, pe plan local, aceeaşi eroare ce se poate vedea şi în abordarea alegerilor generale: se acordă, de către toate partidele, importanţa maximă pentru alegerea preşedintelui, lăsîndu-se de izbelişte lupta pentru ocuparea locurilor în Parlament. Mai spunem o dată, cu riscul de a ne repeta: conform Constituţiei, în tara noastră funcţionează un regim parlamentar (unii spun că ar fi ***"semiprezidenţial"***, dar asta e din cauze subiective, deloc obiective), deci Parlamentul poate să adopte legi care să asigure mersul clar, într-o direcţie bine precizată, a societăţii. Preşedintele are destule căi de atac, dar nu poate fi, în valoare absolută, mai puternic decît Parlamentul. Dacă partidele parlamentare şi neparlamentare şi-ar însuşi acest adevăr, altfel ar arăta campania electorală, adică nu s-ar mai apăsa pe miza prezidenţială, ci pe lupta pentru ocuparea cît mai multor locuri în Parlament, ceea ce ar asigura posibilitatea punerii în practică a promisiunilor făcute electoratului în timpul campaniei de culegere a voturilor. Poate decupează cineva ideile astea, de inexprimabilă valoare, şi le trimete la Bucureşti, la liderii centrali de partide, ca să mediteze asupra lor.

Tot aşa e situaţiunea şi în cazul campaniei electorale pentru alegerea primarului. Se ignoră, din păcate, faptul că primarul e nimica la pătrat dacă majoritatea consilierilor nu-i de partea sa. Mîine vom încerca să vedem cum ar trebui să arate o listă a unui partid pentru consilierii locali. Numai aşa veţi înţelege, stimaţi cetitori de bombe şi alegători, ce-i cu acei nouă ***"candidaţi pentru Primăria ieşeană"*** propuşi de PDSR-ul local.

**LIZUCA
şi PATROCLE
consilieri principali
în Dumbravă**

VIAŢĂ DE TELECRONICAR

Ce de războaie în timp de pace!

Bogdan ULMU

Japonezii nu vor să investească în România, deoarece sînt multe greve şi se ia curentul. ■ Au şi ei dreptate: era mai bine să fie invers. ■ A apărut noua bancnotă de 100 dolari, care nu poate fi falsificată cu nici un chip! Eu oricum nu ştiu cum arată, aşa că... ■ La Cernica trăieşte preotul Argatu; el are cei mai mulţi enoriaşi din România! Şi acu' strînge bani pentru a construi două mînăstiri de-ale noastre în... Israel! ■ Acu' sincer vorbind, acolo e loc de multă Sfinţire (deşi se zice că e pămîntul sfînt!). ■ Un falnic detaşament de geniu românesc a plecat în Bosnia. Asta-i soarta neamului nostru: după ce-şi exportă geniile, trece la genişti. ■ E bine că s-a reluat Caracatiţa, e tonifiant! Să vezi că şi la alţii există mafioţi. ■ La fabrica de pîine Pajura nu mai e făină; şefa se plînge că cîr, că mîr, că făina care o primea era... furajeră! Păi de ce au venit turcaleţii la noi, de-au cerut pămînt & apă? Să ne facă pîini turceşti... ■ Decît făină furajeră, mai bine pită etranjeră! ■ Păunescu este delegatul PSM în cursa pentru preşedinţie. E un plăvan impozant, oricum... ■ Şi el, culmea, i-a urat sănătate lui Iliescu şi succes în cariera literară! Bardul de la (z)Bîrca a şi observat că procesul calificării a fost invers: rîmătorul a-nceput ca politician şi-a eşuat în literatură. ■ Părerea mea e că o să ajungă bardul preşedinte, tot atunci cînd va ajunge olteniţeanu' scriitor... ■ Da', oricum, cel mai comic este aspectul sălilor care propun candidaţii la cîrmă: o fac cu atîta veselie, plăcere & mîndrie, de parcă ar şi vedea pe alesul lor cocoţat pe tron! ■ Dacă luăm istoria ultimei jumătăţi de secol, vom vedea că România a avut trei conducători puşi; ori de ruşi, ori de ei înşişi; din acest punct de vedere, e clar că viitorul preşedinte al ţării este, la ora aceasta, complet necunoscut. ■ Eu aş dori un preşedinte pus de către... extratereştri! Că ăla sigur va fi obiectiv, nepătat şi incoruptibil... ■ Dar comparaţia dintre porc şi Havel e la fel de comică precum cea dintre Gică Petrescu şi Schwartzenegger... ■ Importatorul de bere Dreher din ţara noastră e ungur; şi ca orice boanghen e şi infractor: a evadat fiscal cu fix un miliard de lei! ■ Nu-i bai că nu mai bem oarece dreheruri: că azi, bere-i la noi gîrlă... ■ Am intrat în postul de Lăsata Secului; estimp, e bine să ne-mpăcăm cu cei certaţi. ■ Eu cu mine însumi nu mă-mpac...! Şi nici cu morala proletară! ■ Se fac înlesniri la privatizare că, deh, mai sînt 33 de zile. Io tot nu am vreme să depun cuponul; da' mă bătea gîndul să merg pe la uşi şi să iau 700 de lei de ins cuponizat! ■ În Israel, iar morţi & răniţi!... În Cuba au doborît avioane americane!... Din Cecenia, ruşii au început şucărul şi-n ţărişoara vecină... În Irlanda - manifestaţii pentru pace... La Moscova a ars o fabrică de cauciucuri şi un sfert din oraş a fost acoperit cu cenuşă... Să nu mai vorbim de Bosnia, Serbia & Muntenegru! ■ Categoric lucru: multe războaie-s pe timp de pace! Îmi imaginez cum va fi dacă ne-am afla în timp ce război! ■ No, feri Doamne! ■ A plecat dintre noi N. Carandino, un om care a suferit în viaţă degeaba. Bine că UNITER i-a dat măcar premiul pentru critică teatrală. ■ Şi e cazul să-l felicităm şi pe ieşeanul nostru, Florin Mircea, pentru decernare. ■ Se face reclamă unui film de Sergiu Nicolaescu: POINT ZERO. Se spune în vorspan că e un film despre evenimentele din decembrie '89. ■ Ne dăm seama cît de adevărat e filmul nu numai după titlu, nu doar după faptul că a fost filmat mai mult în America, ci şi din alcătuirea distribuţiei: actorii principali sînt supuşi de-ai lui Clinton. ■ Ca supus al lui Ilici & Cioabă apare Jean Constantin. ■ Oricum, poate că de peste Ocean, adevărul se vede mai bine. ■ Florin Gumeni face, de o vreme, pe Nova, un tur de forţă, realizînd trei emisiuni lungi & grele, una după alta, în doar 24 de ore! ■ Păi americanii ar plăti un teleast care are 12 ore de emisie, în 24, cu valută forte, tată! ■ Muzica (astfel, frumoasă) reclamei de la Nova Brasilia este luată din coloana sonoră a fimului... Mihai Viteazul! Mi se pare o dovadă zdrobitoare că, atunci cînd Columb îi căuta pe hartă, noi învingeam la Călugăreni! ■ Ptiu, spurcaţii! Că ne tot dau peste nas cu Carnavalul lor de la Rio, la noi e carnaval tot timpul! ■ O ducem tot într-un carnaval, mă tată, mă! ■ O naţie mai carnavalescă nu ştiu să existe în lumea asta mare & burlescă!... ■ Saddam, ca orice dictator serios, şi-a amnistiat ginerii, i-a chemat în ţară şi... i-a împuşcat. ■ Da' şi ăia, cine ştie ce i-or fi zis... Bălăcăreşti tu o biată soacră senilă, rea de gură, da'păi un coşcogea husseinu' ■ Domne', da' io mă mir cum de nimeni n-a reuşit, pînă acu', să-i ia gîtiţa, liftei?! ■ Cred că Gelu Voican & Dan Iosif nu l-ar rata nici p' ăsta! Şi mai fac şi băieţii un ban cinstit! ■ Nişte turci au fost prinşi cu haşiş la Constanţa; da' după ce ne-a istorisit Pitulescu, scapă şi ăştia cu 50.000 de lei cauţiune... ■ Că azi, la noi, e mai uşor să cari un rucsac cu drog, decît să furi o găină din ograda unei babe arghirofile: neamul (& vameşii & poliţiştii & judecătorii) nostru e mioritic; are mare îngăduinţă faţă de traficanţii de droguri. În schimb, îi urăşte de moarte pe mîncătorii de găini de curte! ■ Am zis! (şi dispar în noaptea de cerneală, precum un Mefisto teleman ce sînt...). ■

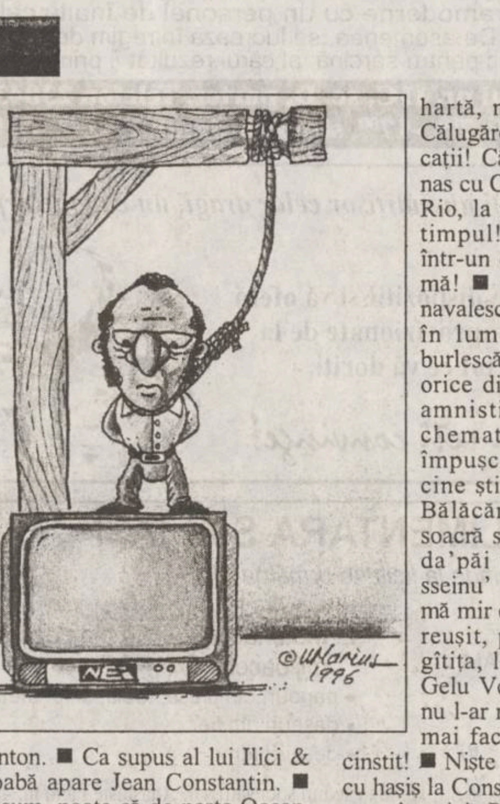

CITITORII MONITORULUI POT SCHIMBA LUMEA

Prin intermediul acestei rubrici, redactorul șef va intra în dialog cu dumneavoastră. Scrisorile trimise redacției vor primi o atenție deosebită și, în măsura în care acestea vor întruni toate condițiile publicării, spațiul de mai jos le va sta la dispoziție. În fiecare zi veți găsi sau regăsi aici o parte din viața comunității. Opinii, necazuri, nemulțumiri, inițiative de tot felul, mențiuni critice, atitudini, subiecte care credeți că merită a fi aflate de concitadinii noștri, de primar, de prefect, de parlamentarii care ne reprezintă, așterneți totul pe hîrtie și trimiteți-ne manuscrisul, folosind serviciul poștal sau venind personal la redacție pentru a ni-l înmîna. Fiecare cetățean al acestui oraș poate scrie la această rubrică. Pot apărea idei diverse, pot apărea polemici, libertatea dumneavoastră de a vă exprima (în limitele decenței, evident) este deplină. Știm că aveți foarte multe de spus și că, dacă vi s-ar da ocazia, ați schimba lumea. Noi vă dăm posibilitatea să încercați.

■ Dintre scrisorile primite la redacție în urma publicării, în “Monitorul”, a articolului “Spitalul morții”, care descria condițiile inumane în care sînt obligați să trăiască cei internați la spitalul de la Sculeni -secție a spitalului universitar “Sf. Spiridon” -, am ales spre publicare rîndurile primite de la doamna Niculina Mereuță. Dumneaei a sesizat faptul că din articolul menționat lipsesc părerile autorităților responsabile de situația prezentată. Demersul articolului a fost, în primul rînd, acela de a sensibiliza instituțiile abilitate să ia măsuri în acest caz. Poziția persoanelor responsabile de situația din acea “unitate de tratament” a putut fi citită într-un material publicat a doua zi.

“Există, oare, și dreptul la o moarte decentă?”

Să spun că am fost impresionată de articolul dvs. “Spitalul morții” - Iadul pe pămînt la Sculeni - ar fi prea puțin. Este de neînchipuit ceea ce am putut citi în cotidianul dumneavoastră despre “spitalul” de la Sculeni și despre oamenii care își duc zilele acolo. La sfîrșit de veac XX, cînd toți ne batem cu pumnul în piept că sîntem un popor european, milostiv etc., în România există un loc ce poate fi comparat, nu cu prea mare greutate, după cele descrise în articol, cu un lagăr de exterminare. Mie mi-a fost rușine. A fi sărac este o povară pe care o poți duce cu demnitate, dar a accepta un sistem ce practică cinismul și care încalcă dreptul elementar la viață al ființei umane este revoltător.

Mai așteptam să fi consemnat în articolul dvs. și părerile autorităților locale, sanitare, ale organizațiilor ce apără drepturile omului.

Există oare și dreptul la o moarte decentă? Întrebarea o adresez organizației atît de mediatizate LADO, precum și justiției, mai ales că juriștii ieseni au un fost coleg internat la Sculeni.

Cu speranța că articolul dvs. nu va rămîne doar un exercițiu publicistic și că cineva va avea puterea și inima să facă ceva pentru a șterge această pată de rușine, vă mulțumesc pentru răbdarea de a fi citit rîndurile de mai sus.

Niculina Mereuță, Iași

■ Domnul I. T. Popescu, colaboratorul nostru permanent, nu se dezminte și revine cu un nou text adresat acestei rubrici.

Un anume “Cod al Luptei Electorale”

Avînd în vedere intensificarea disputelor cetățenesti în viitorul apropiat al luptelor electorale;

avînd în vedere necesitatea de a se degreva justiția de mii de noi procese de calomnie într-o perioadă de îndreptățită emigrare a slujitorilor ei în alte domenii;avînd în vedere, totodată, imperativul fair-play-ului în relațiile interumane, chiar și în societatea noastră;

luînd în considerare faptul că lupta electorală din fața culiselor constă aproape în exclusivitate din competiții orale și scrise sau din ceea ce Shakespeare spune prin glasul lui Hamlet: “Vorbe, vorbe, vorbe!” (“Words, words, words!”),

ne permitem să prezentăm unele sugestii pentru un Cod al Luptei Electorale (C.L.E.)

1. Terminologia zoologică. Fiind cea mai bogată în controverse, se impun nuanțări și restricții, mai ales pentru a nu determina protestele societăților pentru protecția animalelor. Astfel, i se poate spune adversarului că e cîine, dar nu javră sau potaie, argumentîndu-se, la nevoie, că s-a făcut aluzie la fidelitatea lui. Se poate acorda titlul de măgar, șarpe, broască rîioasă, cameleon, dacă se justifică la cerere (Dovada! Dovada!). Nu se admite însă vocativul “porcule”, ci numai termenul porc ca autocritică de poet. Se recomandă evitarea calificativelor de bou și vacă pentru a nu ofensa sentimentele religioase indiene, memoria Egiptului faraonic (boul Apis) sau splendida sintagmă a vechilor eleni despre “Afrodita cea cu ochi de vacă”. Pentru prevenirea daunelor corporale se vor folosi cu prudență cuvintele curcan si gorilă! Se admite calificativul rinocer, dacă ambii adversari l-au citit pe Eugen Ionesco; altminteri e ineficient. Bestiarul horoscopic, la modă azi, e posibil în dezbateri electorale ca eventuală referire la zodia celor în dispută. Ei pot să se adreseze cu exclamațiile: scorpionule, berbecule, capră bearcă (antonim al capricornului), racule (pentru retrogradule), “ești un pește” (cu ambiguitate), taurule (poate fi și compliment). Se interzice insulta zodiacală grav depreciativă: Leule! Sau și mai grav: Leu intrător în Europa! Vocativul generic “animalule” e permis numai celor care au citit pe Aristotel (zóon politikon) sau măcar sînt în sfera cea mai înaltă a politicului.

2. Terminologia socio-umană. În cadrul ei, lexicul electoral este inepuizabil, variat după nivelul contradicțiilor, al calităților combatanților și după aria tematică. Temele cele mai importante sînt: a) Corupția. Acuzațiile reciproce vor consta din termeni ca: hoț, tîlhar, manglitor, ciorditor, potlogar, ciubucar, borfaș, găinar, pungaș etc.; sau mai elevate: cleptoman, șarlatan, apaș, gangster, brigand, șnapan etc. Nu se permite atribuirea calificativului de “bandit” pentru a nu se aminti epitetul folosit de foștii anchetatori și paznici în relațiile cu actualii lor colegi de dialog și consens. b) Includerea adversarilor în anumite categorii sociale: proxeneți, sabotori, vînzători-de-țară, mafioți etc. c) Dosarologia: accesul la dosare, limitat la cîțiva cetățeni mai egali decît toți egalii, oferă un rezervor copios de atribuiri reciproce de titluri ca: turnător, spion, rezident, informator, colaboraționist, securist, kaghebist etc.

3. Interjecțiile. În reuniunile electorale de diferite dimensiuni și apartenențe există un vast cîmp de interjecții și formulări exclamative: huo, ho, haida-de, halal (foarte patetice datorită consoanei “h”), ptiu, mars, jos, sus, ura, arde-l, dă-i, nu-l lăsa etc. Deși provin dintr-o tradiție otomană străveche, păstrată și azi, totuși au ieșit din uz interjecții ca: sictir, aferim, carnaxi. Se cuvine însă a fi reținute interjecțiile cronicarului Neculce: “Oh! Oh! Oh! Săracă țeară...”

În cadrul C.L.E. se va acorda o atenție specială limbajului susținut de mijloace extralingvistice ca: pari, bastoane, măciuci, rîngi, șișuri, săbii ninja, legume stricate (costisitoare, totuși), gaze, gloanțe etc.

Codul Luptei Electorale se va elabora pe baza principiului istoric, aplicat în toate deceniile obsedante, conform căruia: “Cine îndură un rău mare poate suporta și multe rele mai mici”.

Ioan Tiberiu Popescu

■ În numele locatarilor din blocul Crișan 2, domnul Paul Zavloschi ne-a trimis spre publicare o scrisoare menită a atrage atenția directorului economic al Universității Tehnice “Gh. Asachi”. Blocul în cauză este racordat la punctul termic ce aparține acestei instituții, iar problemele privind temperatura scăzută din apartamentele situate la etaj - consecință, se pare, a unui calcul greșit - nu au fost încă soluționate.

“Cui să ne mai adresăm pentru a găsi înțelegere?”

Mă numesc Paul Zavloschi, sînt pensionar, domiciliat în Iași, str. Crișan 2 și mă adresez dumneavoastră în numele locatarilor din str. Crișan 2, cu rugămintea ca prin intermediul cotidianului “Monitorul” să-l sensibilizați pe dl. CONDREA, director economic al Universității Tehnice “Gh. Asachi” Iași, pentru a soluționa legal atît cererea noastră, cît și a asociației de locatari “Horea 13”, de a trimite o comisie legal constituită care să constate ilegalitățile comise de cei de la punctul termic ce aparține Universității Tehnice.

Precizăm că Vasile Lascăr, maistru la punctul termic din str. Săulescu, la care sîntem racordați, nu a calculat corect suprafața de radiație a agentului termic, astfel că locatarii de la parter au fost avantajați în defavoarea noastră, a celor de la etaj.

Astfel, el nu a luat în calcul conducta de 2-3 țoli ce tranversează atît tur, cît și retur spațiul de locuit al celor de la parter, iar asa-zisele calorifere ale acestora, ce sînt de fapt “registre”, tot din conducte de 2-3 țoli, au fost “asimilate” ca fiind calorifere obișnuite.

Menționez că execuția instalației agentului termic de la parter nu este conform proiectului, ceea ce a condus la dereglarea funcționării agentului termic, astfel că locatarii de la parter au în spațiul locuibil o temperatură de 25 - 30 grade, în timp ce noi, cei de la etaj, nu avem decît 10-15 grade.

Vă rugăm a ne ajuta în rezolvarea corectă a celor sesizate mai sus, întrucît nu mai știm cui să ne adresăm pentru a găsi înțelegere în soluționarea legală a necazului nostru, deoarece Universitatea Tehnică “Gh. Asachi” Iași nu a intervenit cu nimic în soluționarea repetatelor cereri ale noastre.

Vă mulțumim pentru sprijin și înțelegere.

UNGHIUL DE TRAGERE

Val CONDURACHE

O revistă “falimentată” de opoziție

Ca răspuns la cele două articole publicate în “Monitorul”, cu referire la contractul de colaborare semnat de Asociația Scriitorilor din Iași și Fundația Apollonia, președintele Fundației și purtătorul de cuvînt al PDSR, dl. Vasile Burlui, mă acuza în conferința de presă săptămînală a PDSR de “afirmații voit eronate” cu privire la această asociere.

Reacția d-lui Vasile Burlui mă contrariază: în cele două articole nu am adus nici o atingere Fundației Sf. Apolonia, nici președintelui ei și nu am insinuat că între Fundație și revista “Convorbiri literare” ar putea exista “relații subterane”. Și cititorilor ziarului “Monitorul” și președintelui Fundației le recomand să-mi recitească articolele cu mare atenție: nicăieri nu s-a strecurat nici o insinuare, iar ținta aleasă de mine nu a fost Fundația, pe care o respect în continuare, nici președintele ei, a cărui replică mă pune pe gînduri, ci Asociația Scriitorilor din Iași, care a semnat în grabă, neglijent, un contract de colaborare păgubitor. Dovada cea mai bună că Asociația Scriitorilor nu a avut parte de o asistență juridică de specialitate e chiar afirmația d-lui Vasile Burlui: “Am preluat o revistă falimentată de colegi de-ai săi (adică de-ai mei, ***n.m.***) cu vederi politice similare”. Revista “Convorbiri literare” nu a fost niciodată o întreprindere “rentabilă”, adusă “în stare de faliment” de o mînă de oameni incompetenți, aflați, ca și mine, în opoziție. Nici “Literatorul”, nici “Contemporanul”, reviste de cultură editate de Ministerul Culturii, nu sînt “rentanbile”. Pe banii noștri, ai contribuabililor, Ministerul Culturii plătește salariile, colaborările, tiparul și hîrtia, și asta fără să ne întrebe dacă sîntem de acord ori dacă cele două reviste ne sînt necesare. “Convorbiri literare” a fost finanțată, pînă la un punct, de Uniunea Scriitorilor din România, pe banii scriitorilor: din cotizațiile lor, din timbrul literar, din vînzarea cărților publicate de editura Uniunii și din alte venituri proprii. Cînd Uniunea nu și-a mai putut permite să editeze reviste (erau, la un moment dat 37!) și-a retras subvențiile, pentru a supraviețui ca asociație profesională. Redactorii au trebuit să se descurce singuri. Cum au făcut-o, de ce nu au mai găsit mijloace de finanțare - este o altă poveste. Chiar și dl. Vasile Burlui ar putea să ne dea răspunsul la această întrebare: de ce nu a sponsorizat revista “Convorbiri literare” în momentul în care aceasta nu mai avea resurse ca să apară? Repet: o revistă de cultură nu este o afacere profitabilă, pe care au adus-o la faliment colegii mei “cu vederi politice similare”.

Înțeleg acum ce l-a deranjat pe dl. Vasile Burlui: el (și prin el, partidul - PDSR) a dorit să treacă în ochii opiniei publice drept salvatorul celei mai prestigioase reviste de cultură din istoria literaturii române, “Convorbiri literare”. De aceea și zice dl. Vasile Burlui, “***Am preluat*** o revistă...” Dar nici el, nici Fundația Sf. Apollonia, nici PDSR n-au ***preluat*** o revistă din mîna unor oameni incompetenți, pentru a o face “rentabilă”. Nici întreprinderile gigant din România de azi, nu sînt “rentabile”, dimpotrivă, sînt în stare de “faliment” numai că statul le subvenționează din buzunarul nostru. Dl. Vasile Burlui nu subvenționează revista din buzunarul propriu sau al Fundației, ci în schimbul serviciului pe care îl face se bucură de alte servicii. Asociația Scriitorilor a pus la dispoziția Fundației Sf. Apollonia două săli de curs și alte cîteva încăperi, fără de care Universitatea Sf. Apollonia n-ar fi fost autorizată să funcționeze. Dl. Vasile Burlui se laudă că a cheltuit 18 milioane de lei pentru “salubrizarea” clădirii. A făcut-o, în primul rînd, în interesul Universității, găzduită în aceeași clădire. Iar în cele două articole, la care face referire președintele fundației, am pomenit și efortul acesta, fără a cunoaște suma exactă. Încă o dată le atrag atenția colegilor mei că au căzut într-o capcană. Un contract reciproc avantajos nu se încheie în condițiile stipulate de contractul dintre Asociația Scriitorilor și Fundația Sf. Apollonia. În felul acesta, dl. Vasile Burlui, poate cel mai avantajat dintre toți, poate pretinde că “sponsorizează” revista “Convorbiri literare” și-i plătește, din buzunarul lui, pe scriitorii angajați în redacție. Dacă Asociația vrea să rămînă indiferentă la argumentele mele, nu are decît: ea va plăti, în plan moral, cu mult mai mult decît salariile primite acum. ■

DIN TELEFOANELE ȘI AUDIENȚELE ZILEI

Rubrica “Din telefoanele și audiențele zilei” are menirea de a asigura un dialog direct între cititori și reprezentanții principalelor instituții publice. În cadrul acestei rubrici cititorii își pot exprima opiniile în legătură cu diverse probleme locale și de interes național. Cititorii sînt rugați să folosească un limbaj decent și să nu aducă acuzații nefondate. Pentru atestarea veridicității afirmațiilor făcute, materialele prezentate la redacție pot fi însoțite de copii xerox ale unor acte doveditoare. De asemenea, semnatarii trebuie să lase un număr de telefon la care pot fi contactați pentru relații suplimentare.

Redactorul de serviciu răspunde apelurilor dvs. la numerele de telefon 271271 și 172557, între orele 8.00-24.00

Cu sau fără autorizație?

Ne-a vizitat la redacție, în zilele de 23 și 26 februarie a.c., ***Iancu Ghiculiță, din Iași, str. Ciurchi nr. 99 A, bl. P10, et. 2, ap. 12***, care ne-a relatat despre un aspect deloc de neglijat, privind nerespectarea disciplinii în construcții.

În anul 1994, șefa de scară sesizează Primăria că Virginia Spumă, locatară a acestui bloc, execută la parter lucrări, fără a avea autorizație de construcție, și modificări în structura de rezistență a blocului. Primarul Simirad a dispus ca arhitectul șef de atunci să facă verificări. Prin Actul de inspecție din 15 octombrie 1994, semnat de ing. Rotăcescu I. și arh. Popovici C., se confirmă că Virginia Spumă execută lucrări fără autorizație de construcție. Această comisie a dispus sistarea lucrărilor și depunerea documentației legale pentru obținerea Autorizației de construcție, conform Legii 50/1991 și Ordonanței 2/1994. Neținînd cont de acest proces-verbal, lucrările au continuat (chiar dacă a fost aplicată o amendă de două milioane lei). Virginia Spumă a făcut recurs împotriva amenzii aplicate, instanța de judecată dîndu-i dreptate, anulînd amenda, iar Primăria, prin reprezentanții legali, formulează cererea de recurs nr. 24926/16 iunie 1995, dar pierde procesul.

Iancu Ghiculiță este nemulțumit de această construcție ilegală, după cum o consideră dînsul, și ne-a specificat că “blocul nostru este în Iași și în spatele lui se vede această «ciupercă» dizgrațioasă, ca un buboi răsărit peste noapte din nimic”.

Sperăm ca cele de mai sus să reprezinte un “semnal” pentru șefa Biroului Disciplina în construcții, respectiv d-na Iacob, din cadrul Primăriei ieșene.

Adresați-vă direct societăților comerciale

Mai mulți cetățeni ne-au sunat la redacție, în seara zilei de 26 februarie, pentru a ne ruga să ne informăm și să facem cunoscut celor care și-au depus certificatele de proprietate în primul trimestru al anului 1995, la societăți comerciale privatizate prin ofertă publică (ex. S.C. NECTARUL Pașcani, AEROSTAR Bacău etc.), care este situația acestor unități și cine este obligat să-i anunțe despre eventualele beneficii, modul lor de gestionare și despre dividende.

Conform certificatului de acționar, ați devenit proprietarul unui număr de acțiuni (înscrise pe certificat). La închiderea anului financiar-contabil, singurul în măsură a hotărî împărțirea profitului este Consiliul de administrație al societății respective. Deoarece este posibil ca nu toate societățile să dispună de modalități de a face cunoscut fiecărui acționar ce a hotărît în privința unui posibil beneficiu, singura soluție este de a vă adresa direct societăților la care ați subscris.

Crucile din lemn - aruncate în foc

Ioana Solocan, din Iași, str. Păcurari nr. 557, ne-a telefonat la redacție, în ziua de 23 februarie, pentru a ne spune despre furturile și distrugerile din cimitirul Eternitatea. Fiind văduvă de puțin timp, a amenajat provizoriu, pînă cînd va avea banii necesari, locul de veci al soțului, punînd o simplă cruce de lemn, de care a sprijinit o coroană din flori artificiale. Mergînd într-una din zile la mormînt, a constatat dispăriția coroanei, dar și a crucii de lemn. A încercat să facă unele investigații, pe cont propriu, dar nu a aflat nimic. Urma să depună, luni, 26 februarie, o plîngere la administrația cimitirului. În după-amiaza zilei de luni ne-a telefonat pentru a ne informa că în cimitir s-ar fi aciuat oameni necăjiți care, pentru a se încălzi, folosesc crucile de lemn pentru foc. “Nu am nimic cu acești năpăstuiți ai soartei, uitați cu totul de cei ce ar trebui să se ocupe de soarta lor. Mă întreb, însă, cum este posibil ca un cimitir să nu aibă o pază adecvată?”, ne-a spus, în finalul convorbirii, Ioana Solocan.

Adresăm și noi această întrebare conducerii R.A. CITADIN, care are în atribuții și întreținerea cimitirelor ieșene.

Răspuns la “Scrisoarea a doua”

Cititorul care ne trimite, din nou, cîteva sugestii, în “scrisoarea nr. 2” (după cum ne scrie în preambul) relatează că și-a investit economiile în certificate de investitor la CIRO, mizînd pe dobînda anuală de 80-90%, cum era publicat în spotul publicitar. Dînsul le-a răscumpărat după trecerea a 6 luni și este nemulțumit că dobînda ce i s-a acordat a fost de doar 34%. Se pare că dobînda plătită a fost corectă (34x2=68), adică aproape 70%. Prin urmare, etichetarea CIRO că este “un nou CARITAS”, cum afirmați, nu are suport. Privitor la analizele cu caracter istoric de care vorbiți, există publicații de specialitate în care problemele respective sînt prezentate de specialiști în domeniu, pe bază de documente și nu doar pe baza unor informații trunchiate, interpretate tendențios. Dacă doriți să lecturați materiale care să trateze exhaustiv chestiuni istorice, o publicație de specialitate poate răspunde mai bine dorințelor dvs. Cît despre celelalte recomandări (ancorarea ziarului în problemele de fiecare zi ale cetățeanului sau reluarea unor cazuri de corupție sau judiciare, sper că v-ați convins că le acordăm o atenție deosebită. Pentru o mai corectă comunicare, am dori ca în scrisoarea următoare să vă dezvăluiți și identitatea, pentru a ține legătura și în alte moduri (corespondență sau telefonic).

Precizări privind asigurarea autoturismelor

Paula Lăcătușu ne-a rugat să ne interesăm și să-i răspundem la cîteva întrebări: ce formalități mai trebuie să îndeplinească în cazul în care și-a plătit asigurarea de accidente odată cu impozitul pe mașină, la începutul anului. De la directorul ASIROM, Puiu Leon, am primit unele informatii utile, credem, pentru mai mulți cetățeni aflați în situația Paulei Lăcătușu. Cei care au plătit trebuie să se prezinte cu chitanța respectivă la sediul ASIROM (b-dul Ștefan cel Mare și Sfînt, bloc B-2-C-3) sau la filialele din Hîrlău și Pașcani, pentru a completa o declarație pe baza căreia vor primi tichetul de asigurare, valabil pînă la 30 septembrie 1996. Informăm pe toți cei interesați că orarul de lucru cu publicul al agenției este fixat în concordanță cu timpul liber al publicului, respectiv pînă la orele 17,00 în fiecare zi, iar sîmbăta între orele 9,00-14,00.

În privința datei la care va avea loc concursul pentru ocuparea posturilor din învățămînt, nu am aflat decît că va fi în decada a treia din luna iulie, iar disciplinele de concurs încă nu au fost stabilite.

Intruși în spații de folosință comună

Un grup de locatari ai blocului turn din Piața Unirii 9 ne scrie, rugîndu-ne să aflăm cine a dat aprobare firmei ELECTRON M-BIT pentru a ocupa încăperi de folosință comună ale locatarilor, care în prezent sînt proprietari ai apartamentelor și au plătit și cotă parte pentru acestea. În această problemă, urmează ca un reporter să ia legătura cu părțile în cauză, spre a se documenta, înainte de a prezenta amănunte.

Fără lift

Vera Olaru, din bulevardul N. Iorga 4, bl. 905-A, et. 6, ap. 30, ne-a relatat că blocul respectiv a fost dat în folosință în anul 1993, dar nu s-a pus în funcțiune și liftul, deși în celelalte două blocuri vecine, ocupate mai tîrziu de către locatari, ascensoarele sînt instalate mai demult.

Am sugerat Verei Olaru ca, împreună cu alți locatari, să facă un demers la R.A. CITADIN (care s-a ocupat de supravegherea tehnică a construcției) și, de asemenea, la Sectorul de ascensoare, condus de inginerul Apreutesei. Sperăm că ne va ține la curent cu rezultatul demersurilor.

Actualitatea în catren

În cursa electorală pentru președinția țării s-au înscris tot mai multe personalități printre care și marele tribun Adrian Păunescu, propus la conferința PSM. Acesta a hotărît, cu această ocazie, că, dacă va cîștiga alegerile, va lupta pentru edificarea unui “socialism democratic” (pe românește ar însemna o “babă tînără”). Ce părere are catrenistul?

Sîngele în vine a-nceput
să-mi fiarbă
Cînd ascult limbajul găunos-emfatic:
Ce e “socialismul ăsta democratic”?
Un alt Păunescu cu aceeași
barbă?

Constantin IURAȘCU
Eugen ACASANDREI

❖ PULS ❖ PULS ❖ PULS ❖ PULS ❖ PULS ❖ PULS ❖ PULS ❖ PULS ❖

■ Doamna șăfă a prăvăliei universitare D. Cantemir, în contractul de înființare din ‘90 a trecut o clauză prin care, în caz de desființare, toate fondurile existente în prăvălie să-i revină dumneaei. Se pare că totul merge conform planului căci nu prea miroase a acreditare, taman din cauza asta. Gîndită mutarea: oricum a-i da-o, dînsa tot nu pierde. Mai ceva ca la alegeri - oricine-ar pierde, tot Iliescu cîștigă.

■ O voinică dacie albă 04-SEN a unui voinic senator bahluvian plimbă zilnic prin fieful Păcurari, cu șofer cu tot, un tinerel bine spilcuit ce-i uneori ba c-un amic, ba cu alta, ba la Asbeer cu toții, la separeu. Da‘ astea-s trebile lui, dom‘ senator, numai că umblă cu mașina prea murdară și-i păcat, că pătează imaginea imaculată a Partidului.

■ La RATC a început de curînd vopsitul tramvaielor în niște combinații tare ochioase: albastru cu galben sau verde cu roșu. Înțelegem că regia vrea ca tramvaiele să fie pe placul cetățenilor spoitori cu drept de vot din deal, de la Dancu. Dar nu v-ați orientat prea bine, dom‘ meneger, că Dancu nu votează la alegerile de primar la Iași. Și nici Ciurea.

Monitorul
cotidian de informații

Str. Smîrdan nr. 5 ■ Tel. 17.25.57;
271271; 271333; 271467 (centrala) ■
Fax 27.04.15
■ Publicitate tel./fax 14.47.76

■ REDACTOR SEF -
Dan Radu
■ REDACTOR SEF ADJUNCT -
Toni Hrițac
■ SECRETAR GENERAL DE REDACTIE -
Marius Cristian

SEFI DEPARTAMENTE:
■ Eveniment national si international: Cristian Racu (int. 110)
■ Investigatii speciale: Valentin Gheorghiță (int. 123)
■ Cultură: Dorin Popa (int. 109)
■ Sport: Nicolae Grecu (int. 107)
■ Redactor de serviciu: Constantin Iurașcu (int. 124)
■ Fotoreporter: Constantin Plop
■ Grafică: Lucian Amarii, Daniel Melinte
■ Publicitate: Cristina Labonțu (int. 122, fax 144776)
■ Difuzare: Mihai Tudose (int. 120)
■ Contabilitate: Antoneta Filip (int. 112)

ABONAMENTELE se pot face la orice Oficiu Poștal din țară.
MONITORUL figurează în catalogul Presei interne la poziția 838.

NORD-EST PRESS
- agenție de presă -
Str. Smîrdan nr. 5 ■ Tel. 17.25.57;
271271 (centrala) ■ Tel 14.56.10
■ EDITOR: Mona Dîrțu

EDITOR
NORD-EST
Str. Smîrdan nr. 5 ■ Tel. 17.25.57; 27.12.71
■ Fax 27.04.15
Director general:
ALEXANDRU LĂZESCU
Director editor:
FLORIN ZAMFIRESCU
Director de marketing:
CEZAR CALUSCHI
Director executiv:
GABRIEL RUSU

TIPAR OFFSET: MULTIPRINT, Iași str. Sf. Lazăr nr. 49

MONITORUL INTERN

Vreme nefavorabilă

Aeroporturi închise din cauza vizibilității reduse

Aeroporturile Cluj și Tg. Mureș erau inoperante, ieri dimineață, din cauza vizibilității reduse, informează Comandamentul Central de Iarnă. În transporturile rutiere s-au semnalat perturbări ale traficului în nordul Moldovei, pe DN 24C, km 106-142 Manoleasa-Rădăuți Prut, unde circulația se desfășoară pe un singur fir. Pe DN 66, km 136-200; DN 63, km 42-70; DN 66A, km 136-153; DN 73, km 67-92 a fost semnalată depunere de polei. În transporturle feroviare și navale nu se înregistrau efecte nefavorabile ale vremii.

Un pas înainte

MApN, MI și SRI colaborează cu ziariștii în problema transparenței

Seminarul inaugural al programului "Transparența securității-securitatea transparenței", ce se va derula cu sprijinul financiar al Uniunii Europene, prin programul PHARE, va avea loc joi, la sediul Centrului de Informare al Consiliului Europei din București, se arată într-un comunicat al Delegației permanente a Comisiei Europene, remis ieri Agenției Mediafax. Seminarul, ca și întregul program, își propune investigarea premiselor unei reale transparențe a instituțiilor ale căroț atribuții privesc securitatea națională și securitatea statului. Dezbaterile vor încerca să evidențieze limitele tolerabile ale transparenței în domeniul securității naționale, atît pentru autoritățile guvernamentale, cît și pentru structurile societății civile, ca modalități ale facilitării dialogului.

Punct final în procesul PRM-Dide

Ioan Mirescu va plăti un milion de lei daune morale

Tribunalul Județean Brașov l-a condamnat luni, 26 februarie, pe Dan Ioan Mirescu, vicepreședintele PRM, la plata a 125.000 de lei amendă penală și un milion de lei daune morale, în procesul intentat de Nicolae Dide, pentru infracțiunile de insultă și calomnie. Nicolae Dide, membru în Biroul Executiv al PD și unul din liderii revoluționarilor, l-a acționat în judecată pe Ioan Mirescu pentru două articole calomniatoare la adresa sa, apărute în "România Mare", în edițiile din 12 și 19 august 1994. În articolul "Ziua infractorilor și a informatorilor", apărut în două părți, autorul îl cataloga pe Dide drept "falsificator", "ucigaș", "gunoi", "sluga fostei securități", "escroc" etc.

Dispărut acum doi ani

Autoritățile italiene au extrădat un violator român

Autoritățile italiene au extrădat un infractor român, dat în urmărire internațională prin Interpol cu doi ani în urmă, după ce a violat o tînără din orașul Curtea de Argeș, informează IGP. Mucenic Dică, 21 de ani, a fost adus din Italia, cu o cursă TAROM, după ce fusese identificat și arestat pe 19 decembrie 1995. Dică este acuzat că, în 27 iulie 1993, a violat o tînără de 16 ani și a fugit din țară. El a fost dat în urmărire prin Interpol în luna octombrie a aceluiași an.

Criză bugetară

MApN își va reduce deplasările în străinătate la strictul necesar

Ministerul Apărării Naționale intenționează să reducă deplasările în străinătate prevăzute în Planul de relații externe la strictul necesar, avînd în vedere condițiile austere ale finanțării bugetare, informează Direcția de Informare și Relatii Publice a Armatei. Această măsură a fost stabilită la ședința de lucru a ministrului Gheorghe Tinca cu secretarii de stat din MApN, desfășurată sîmbătă, 24 februarie 1996.

Prin adoptarea moțiunii simple în Camera Deputaților

CDR a învins coaliția guvernamentală

■ *guvernul nu va da curs moțiunii* ■ *Ion Diaconescu explică cititorilor "Monitorului" strategia de viitor a opoziției* ■

Guvernul nu va da curs moțiunii adoptată luni în Camera Deputaților, a declarat ieri, liderul grupului ministerial PDSR, ***Liviu Maior***. Conform ultimului paragraf al moțiunii, guvernului i se cere să identifice cauzele care au determinat criza energetică și dimensiunile pagubelor suferite de economia natională și să stabilească răspunderea administrativă, civilă, materială și eventual, penală a celor vinovați.

Pe de altă parte, președintele CDR, ***Emil Constantinescu***, a replicat, că în cazul în care guvernul nu se va conforma moțiunii CDR îl va acționa în judecată, lucru permis de Constituție. ***"Nu vom lăsa ca lucrurile să se oprească aici. Cei vinovați de actuala criză energetică trebuie să răspundă pentru incompetență, neîndeplinirea obligațiilor de serviciu și pentru culpă, dacă este cazul"*** - a declarat liderul CDR.

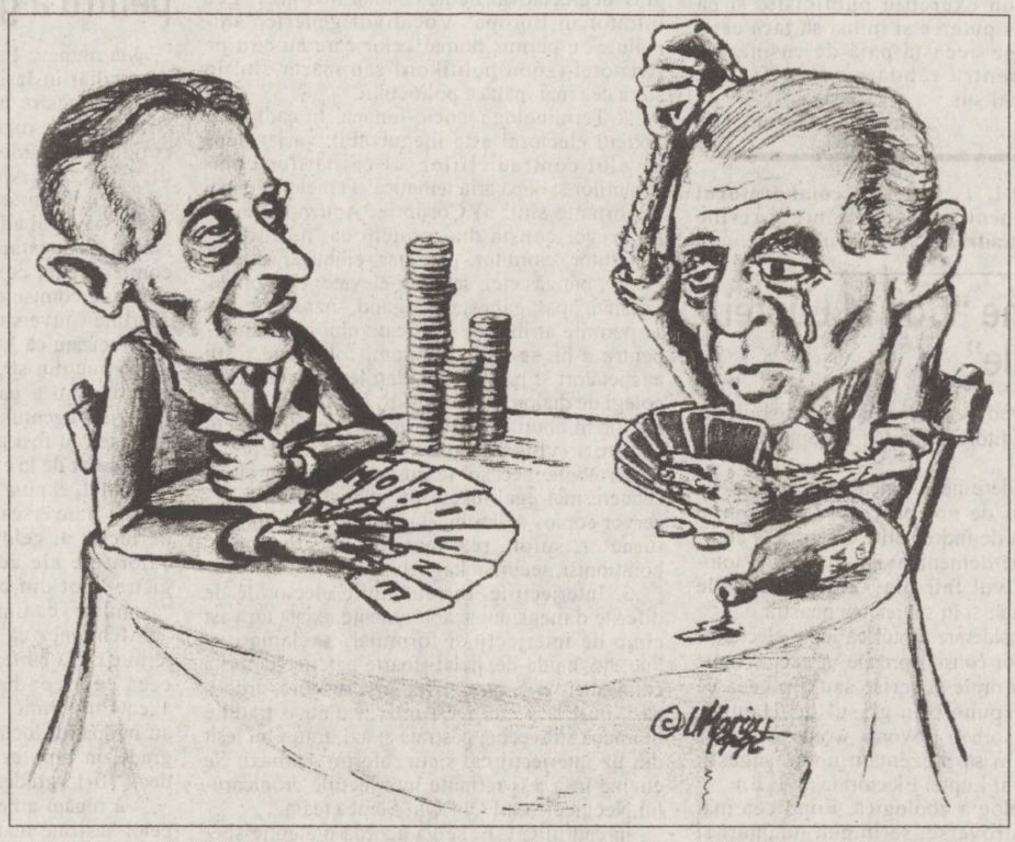

Moțiunea simplă adoptată luni seara de Camera Deputaților a întrunit 150 de voturi pentru și 124 împotrivă constituind o premieră absolută în viața politică din România. Ea a beneficiat și de sprijinul a trei partide aliate pînă de curînd partidului de guvernămînt: PRM, PSM si PS.

Au votat pentru moțiune și o serie de deputați PDSR și PUNR. Fiind însă respinsă la Senat, obligația guvernului de a i se conforma este pusă la îndoială de către sprijinitorii acestuia. ***Vasile Gionea***, fostul președinte al Curții Constituționale confirmă acest lucru apreciind, ieri, într-un interviu acordat postului de radio BBC că nefiind adoptată de ambele camere ale Parlamentului ***"nu se poate considera că susținerea a fost admisă"***.

Totul va rămîne "în coadă de pește", a apreciat fostul președinte al Curții Constituționale, Vasile Gionea fost membru și deputat PNT-CD.

În legătură cu rezultatele votării moțiunii energiei, ***"Monitorul"*** a solicitat un interviu președintelui PNTCD, ***Ion Diaconescu***:

- Are o semnificație politică deosebită faptul că pentru prima dată în ultimii șase ani, Parlamentul, cel puțin printr-o Cameră a sa, a adoptat prin vot o moțiune la adresa guvernului?

- Are o semnificație majoră pentru că înseamnă că guvernul nu mai are sprijinul Parlamentului. Într-o țară cu democrație mai avansată decît a noastră orice guvern, după un asemenea vot, ar trebui să demisioneze. E clar că la noi nu se va întîmpla acest lucru. De altfel nici noi n-am insistat pe o moțiune de cenzură, pentru că ne-am dat seama că, cu o asemenea majoritate parlamentară, pe care nu avem cum să o mai schimbăm acum, nu se poate constitui un guvern care, cît de cît, să însemne o schimbare.

- Ce va face Convenția Democratică în continuare? Lucrurile se vor opri aici?

- N-am studiat încă regulamentul, să văd ce consecințe poate să aibă votul de ieri, din Camera Deputaților. În tot cazul, cred că premierul trebuie să vină în cel mult două săptămîni în Parlament să ne arate cum înțelege să se achite de obligațiile care-i revin pe baza acestei moțiuni. Pentru că moțiunea a însemnat o critică la adresa regimului pe niște chestiuni precise și el trebuie să ne spună acum ce măsură va lua.

- Președintele CDR, Emil Constantinescu a declarat ieri că în cazul în care guvernul nu se va conforma moțiunii CDR îl va acționa în judecată.

- Asta trebuie s-o discutăm noi, pe linie parlamentară. N-are cum s-o discute domnul Constantinescu care nu-i în Parlament.

- Faptul că moțiunea a trecut doar prin Camera Deputaților nu este un motiv pentru guvern de a se eschiva de la orice obligație?

- Nu are nici o relevanță faptul că a trecut doar printr-o Cameră a Parlamentului. Cel puțin în practica veche, legislativă, nu trebuia ca guvernul să cadă în ambele Camere. Fiind neaprobat de o Cameră, tot neaprobat înseamnă, așa cum orice lege care cade nu e nevoie să cadă în ambele Camere. **(Pavel LUCESCU)**

După cum consideră marea majoritate a deputaților

Legea administrației publice locale reprezintă un compromis acceptabil

Plenul Camerei Deputaților a început ieri să dezbată Proiectul de lege pentru modificarea și completarea Legii administrației publice locale, nr. 69/1991. Împreună cu Proiectul de lege pentru modificarea și completarea Legii alegerilor locale nr. 70/1991, legea menționată anterior asigură cadrul legislativ necesar desfășurării alegerilor locale. Conform ultimelor declarații oficiale, scrutinul local ar urma să se desfășoare începînd cu data de 5 mai a.c. Dezbaterile au evidențiat o opinie comună: proiectul ar reprezenta un compromis acceptabil. Deoarece proiectul a fost inițiat de guvern, surse din Comisia pentru administrația publică a Camerei Deputaților au caracterizat flexibilitatea afișată de parlamentarii PDSR drept un rezultat al presiunilor exercitate de reprezentanții Consiliului Europei. În acest sens, ***Octav Cozmîncă***, șeful Departamentului pentru Administrație Publică Locală al guvernului a precizat că proiectul include 28 din cele 30 de paragrafe ale capitolului I din Carta Europeană a Autonomiei Locale, Cartă neratificată încă, de Parlament. Proiectul stabilește relațiile prefect-primar, prefect-Consiliul Local, primar general al Capitalei-primarii sectoarelor Capitalei. A fost eliminată posibilitatea ca prefectul, în calitate de organ numit de guvern în teritoriu, să aplice în mod subiectiv anumite dispoziții legale precum demiterea sau suspendarea primarilor sau dizolvarea consiliilor locale.

Atitudini oarecum critice au avut deputații PRM, PL '93 și UDMR. Deputatul ieșean ***Anghel Stanciu*** (PRM) a reliefat două aspecte. În primul rînd, primarul ar trebui ales de către Consiliul Local pentru a-și argumenta în fața acestuia deciziile. De asemenea, deputatul Anghel Stanciu a menționat că, în administrația publică locală, limba oficială trebuie să fie limba română.

Un alt aspect evidențiat de parlamentarul PRM, de această dată susținut și de deputatul ***Ioan Ghișe*** (PL '93) viza completarea legislației privind administrația publică locală. Astfel, cei doi deputați au solicitat guvernului ca, după votul final asupra Proiectului de modificare a Legii 69/1991, să prezinte Legea patrimoniului public și privat și Legea functionarului public. Capitolul care, în opinia grupului parlamentar UDMR, reprezintă punctul slab al proiectului de lege, deoarece nu a fost modificat, este cel privind administrarea finanțelor locale. Deoarece, potrivit Legii finanțelor publice fondurile destinate structurilor locale sînt administrate de Ministerul Finanțelor, surse din Opoziție consideră că banii vor fi principalul instrument pe care guvernul îl va folosi pentru a exercita presiuni asupra aleșilor locali. **(Monica TOMA)**

Ioan Gavra atacă din nou

PUNR îl va reclama pe Alfred Moses la Casa Albă

Ioan Gavra, vicepreședinte al PUNR, a declarat, ieri, într-un interviu acordat ziarului ***"Adevărul de Cluj"***, că partidul său îl va reclama pe ***Alfred Moses*** la președintele ***Bill Clinton***.

"Ne vom adresa din nou Senatului american și Administrației Clinton în legătură cu depășirea mandatului diplomatic de către Alfred Moses. Gafa lui diplomatică nu va rămîne fără urmări", a anunțat Ioan Gavra.

Ambasadorul SUA, Alfred Moses, afirmase săptămîna trecută, în discursul rostit la Universitatea Babeș-Bolyai: ***"Absența partidelor extremiste din guvernul român, după alegeri, va avansa, după părerea mea, cauza aderării la NATO"***.

În același interviu, vicepreședintele PUNR îl acuză pe Alfred Moses că a fost ***"un apropiat al regimului Ceaușescu"***, arătînd că ***"trecutul său politic nu îl onorează ca persoană publică"***.

Reamintim că, cu cîteva luni înainte de preluarea funcției de ambasador al SUA la București de către Alfred Moses, senatorul PUNR ***Adrian Moțiu*** a inițiat un demers adresat Senatului Statelor Unite, concretizat într-un document cunoscut sub numele de ***"Scrisoarea celor șapte"***, prin care se solicita reconsiderarea deciziei de numire în funcție a lui Moses.

În fotografie, Ioan Gavra, omul care îl apără cu orice preț pe Gheorghe Funar

Nicolae Văcăroiu stă în expectativă

Demisia generalului de divizie Ion Pitulescu nu a fost încă acceptată

Generalul de divizie ***Ion Pitulescu*** rămîne în continuare șeful Inspectoratului General al Poliției și subsecretar de stat la Ministerul de Interne, Executivul neluînd încă o decizie în privința demisiei sale, a declarat, ieri, purtătorul de cuvînt al Guvernului, ***Ioan Roșca***. Roșca a a afirmat că în privința cererii de demisie a lui Pitulescu ***"nu s-a întîmplat, deocamdată, nimic"***. Generalul Pitulescu și-a prezentat demisia în urmă cu două săptămîni, invocînd obstacolele ce se pun în calea Poliției în rezolvarea unor cazuri. Premierul Văcăroiu s-a întîlnit cu generalul demisionar și cu ministrul de Interne, ***Doru Ioan Tărăcilă***, căruia i-a cerut o analiză a Colegiului de Conducere a Ministerului de Interne în privința celor sesizate de Pitulescu în cererea sa de demisie. Premierul și-a rezervat dreptul de a se pronunța asupra cererii după prezentarea rezultatelor analizei și o altă discuție "în trei" cu șeful IGP și ministrul de Interne.

Pentru a vota legile inițiate de Guvern

PDSR va avea negocieri cu celelalte partide

PDSR va iniția negocieri cu celelalte partide parlamentare pentru a asigura adoptarea în Parlament a initiativelor legislative viitoare ale Guvernului, a declarat, ieri, ministrul Învățămîntului, ***Liviu Maior***, lider al grupului ministerial al PDSR. El nu a nominalizat partidele vizate pentru negocieri, însă a acceptat că poate fi vorba și de partide de Opoziție. Secretarul general al PDSR, ***Miron Mitrea***, a remarcat, la conferința de presă, că moțiunea "Energia", adoptată de Camera Deputaților, a evidențiat că PDSR nu se poate bizui pe o majoritate parlamentară. ***"Avem doar 44% din voturi în Parlament și trebuie să ținem cont de această situație"***, a spus Mitrea. El a completat că linia politică promovată de PDSR nu va suferi modificări și că speră ca relația PDSR-PUNR să-și continue "evoluția firească". ***"Noi avem nevoie de aliați"***, a spus purtătorul de cuvînt al PDSR, ***Dumitru Pîslaru***, apreciind însă că relația cu PUNR nu trebuie continuată în cazul în care ar conveni principiilor PDSR.

CENTRUL CULTURAL FRANCEZ DIN IASI

anunță publicul interesat
că pune la dispoziția tuturor copiilor
din Iași între 6 si 12 ani
Ludoteca (Sala de jocuri educative),
în fiecare miercuri și vineri,
între orele 16,00 si 18,00.

Ludoteca poate primi maximum
10 copii odată.

Informații la telefon 147900.

Accesul este gratuit.

Societatea comercială de turism
MOLDOVA S.A. Iași
str. Anastasie Panu 29, Iași
tel. 032-142304; tel/fax 032-212862

primește

cupoane nominative și
carnete de certificate de proprietate

de la:

1. Salariații societății care sînt posesori de cupoane nominative și carnete cu certificate de proprietate.
2. Pensionarii care au avut ultimul loc de muncă în unitatea noastră.
3. Șomerii proveniți de la noi și care nu au mai fost angajați în altă unitate.

Informații se pot lua de la sediul societății noastre, str. Anastasie Panu nr. 29 (lîngă Hotelul MOLDOVA) sau la telefon 142641 și 146400, interior 1009.

FORTUS
S.C. "FORTUS" S.A. IAȘI
Bd. Poitiers nr. 10

organizează concurs
pentru ocuparea postului de

MANAGER

în conformitate cu prevederile Legii nr. 66/1994 și a Normelor Metodologice privind selecționarea managerilor și încheierea contractului de management nr. 1/1994.

Ofertele se primesc în termen de 30 zile calendaristice, la sediul societății.

Informații suplimentare la telefon:
032/1235000, int. **202; 212**.

s.c. fortus s.a.

COMAT IAȘI SA ROMANIA
S.C. COMAT S.A. IAȘI

vinde en gros
marmură import Grecia
la următoarele dimensiuni și prețuri:
- 30,5 x 30,5 x 1 = 44 DM/m2
muchii teșite
- 30 x 60 x 1,8 = 45 DM/m2
- 40 x 40 x 1,8 = 48 DM/m2
- 30 x 30 x 1,8 = 32 DM/m2
- 30 x 40 x 1,8 = 32 DM/m2
- 20 x 30 x 1,8 = 20 DM/m2
- 20 x 40 x 1,8 = 20 DM/m2
- Pluite = 3 DM/ml
- 30,5 x 30,5 x 1 = 30 DM/m2
muchii teșite
- 30 x 60 x 1,8 = 29 DM/m2
- 40 x 40 x 1,8 = 31 DM/m2
- 30 x 30 x 1,8 = 23 DM/m2
- 30 x 40 x 1,8 = 23 DM/m2
- 20 x 30 x 1,8 = 21 DM/m2
- 20 x 40 x 1,8 = 21 DM/m2
- Pluite 1cm x 7cm = 2,5 DM/ml

Condiții de prelucrare și calitate excelente!

JOI
29 februarie 1996
Inclus în nr. 48 (1415)

financiar
Monitorul

SECȚIUNEA C
ECONOMIC
UTILITARE
PUBLICITATE

O afacere rentabilă pentru comercianți, în fiecare primăvară

Ieșenii cheltuie peste o sută de milioane lei pentru mărțișoare

Estimativ, vînzările de mărțișoare din acest an se situează, la nivelul Iașului, la peste 120 milioane de lei. Din aceștia, aproximativ 50% sînt virate către stat, reprezentînd taxe, chirii și impozite pe venit (în cazul persoanelor fizice autorizate să desfășoare activități de producție și comerț) sau pe profit (în cazul societăților comerciale).

În medie, un vînzător (în Iași sînt aproximativ 250) realizează un venit net cuprins între două sute și trei sute mii lei în perioada 27 februarie-8 martie, volumul total al încasărilor ridicîndu-se la aproximativ cinci sute mii lei lei Masați în zonele cu vad comercial (Centru, Podu Roș, Doctor Savini , Piața Voievozilor - cartierul Alexandru cel Bun sau în zona Gării Iași), vînzătorii practică prețuri apropiate de cele de anul trecut. Astfel, în funcție de calitate, produsele (în marea lor majoritate artizanale) au prețuri cuprinse între 350-1000 lei (mărțișoare), 800-1500 lei (felicitările) sau 2000-10.000 lei (figurine, broșe, păpuși). Explicația rezidă din faptul că, în mare parte, actualele produse sînt cele rămase nevîndute în anii precedenți. Conform opiniei generale, comerțul de acest gen nu mai reprezintă o afacere rentabilă; scumpirea materialelor, coeficientul de absorbție redus al pieței și concurența acerbă care nu a permis ridicarea prețurilor au dus chiar la cazuri în care s-a mers în pierdere. Varietatea categoriilor sociale în care se încadrează vînzătorii - șomeri (relativ puțini), salariați (într-un alt loc de muncă) sau persoane cu studii superioare - demonstrează inapetența șomerilor pentru munci sezoniere. Un alt aspect demn de remarcat ar fi faptul că pe piață nu au apărut decît puține societăți specializate în comerțul de acest tip; în Iași, cele două societăți de acest gen care și-au făcut simțită prezența au sediul în Ploiești și Constanța. **(Dan VLAS)**

Chiar dacă sînt expuse într-o valiză, vînzarea mărțișoarelor este o afacere

În premieră, astăzi la Iași

Fabrica de bere primește licența de fabricație

Societatea comercială BERE ZIMBRU S.A. - unitate privatizată prin metoda MEBO - este primul producător din industria alimentară ieșeană care a obținut licența de fabricație, în baza Ordonanței Guvernului nr. 42/1995 și a Regulamentului specific aprobat prin ordinul ministrului Agriculturii. În cursul dimineții de astăzi, societatea BERE ZIMBRU S.A. va primi în mod oficial licența de fabricație din partea comisiei formate din reprezentanți ai Direcției Generale pentru Agricultură și Alimentație Iași. Precizăm că prin licența de fabricație se atestă faptul că fiecare activitate prestată de fabrica de bere din Iași se încadrează în norme standard internaționale. Subliniem că, potrivit actelor normative amintite, toate societățile care desfășoară activități în domeniul producției alimentare sînt obligate să solicite licență de fabricație pentru fiecare activitate în parte și pentru fiecare produs. Licența de fabricație a produselor alimentare are valabilitate timp de cinci ani de la data acordării și este netransmisibilă. **(M. BREZEANU)**

Florica Haraga, directorul SC Bere Zimbru SA

FPS Iași mai vinde două firme de stat

Patruzeci la sută din pachetele de acțiuni ale societăților comerciale I.M.A. S.A. și MOLDOMEC S.A. vor fi scoase, astăzi, la licitație de către Direcția FPS Iași. La prima ședință de licitație pentru cele două societăți comerciale, FPS pune în vînzare, la prețul de pornire de 25.000 lei/acțiune, 72.008 acțiuni ale S.C. I.M.A. S.A. și 10.948 acțiuni ale S.C. MOLDOMEC S.A. Din informațiile pe care le deținem, rezultă că este puțin probabilă adjudecarea acestor pachete de acțiuni în cursul zilei de astăzi, datorită prețului ridicat al acțiunilor. Precizăm că la prima ședință de licitație desfășurată luni, 26 februarie a.c., la sediul FPS Iași, nici una dintre societățile MOLDOCONSTRUCT S.A., ADIMET S.A. și TRIMEC S.A. nu a fost vîndută, datorită lipsei de ofertanți. **(Mihaela BREZEANU)**

Structura exportului românesc în 1995

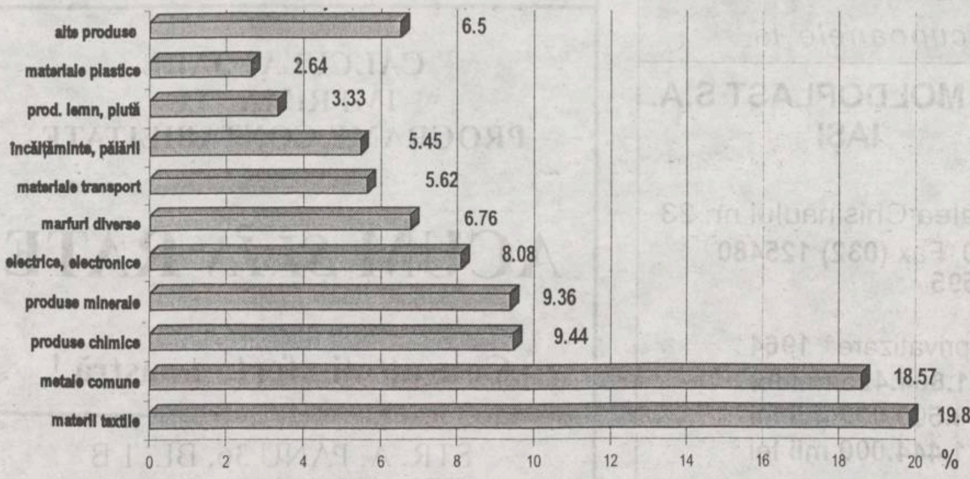

Deși cea mai mare pondere în exportul românesc o au materialele textile, în Iași industria ușoară este la pămînt.

FONDURI DE INVESTIȚIE

Valoarea la zi a unităților de investiție:

FMOA - SAFI :

726.880 lei - tip A,
181.720 lei - tip B,
90.860 lei - tip C

CREDIT FOND : 25.850 lei

FRI : 37.500 lei - tip A
116.200 lei - tip B

Fondul ARDAF : 13.800 lei.

FNI : 13.200 lei.

Cursurile valutare de referință ale BNR pentru 29.02.1996:

Valute în cont	Curs lei
1 franc elvețian	2415
1 marcă germană	1966
1 franc francez	573
1 liră sterlină	4397
100 yeni japonezi	2729
1 leu moldovenesc	626
1000 lire turcești	44
1 dolar SUA	2858

Din banii Fondului Româno - American

Un milion de dolari pentru firmele mici

■ ***dobînda este de 12 la sută pe an***

Întreprinderile private mici, în curs de formare, beneficiază, de la începutul anului în curs, de credite în valoare totală de 1 milion dolari, credite administrate de World Vision International (WVI). Fondul de 1 milion dolari, furnizat de Fondul Româno-American de Investiții, are drept scop susținerea Programului de Creditare, Asistență și Pregătire pentru Afaceri (CAPA). WVI administrează programul CAPA prin operațiuni de instruire, consultanță și supervizare, acoperind și costurile acestora, respectiv 350.000 dolari. În prezent, programul se desfășoară în județul Cluj, urmînd ca din vara acestui an, să fie demarat în județul Dolj. WVI intenționează extinderea lui și în județele Iași și Vîlcea.

Creditele acordate prin programele CAPA sectorului întreprinderilor private mici variază între 2.500-10.000 dolari, cu o dobîndă de 12% pe an. Durata de rambursare a creditelor se situează între 6 și 36 luni.

În prezent în România, mai există alte două importante surse de finanțare pentru întreprinderile mici: fondurile instituite prin HG 805/1994 - trei miliarde de lei și fondurile stabilite de Legea 1/1991 în cazul firmelor care angajează șomeri

Nicolina SA își va vinde produsele pe piața Iugoslaviei

■ ***în scurt timp va demara activitatea reprezentanței economice a Iugoslaviei, a cărei sediu se află la SC Fortus SA***

Dan Bliuc - directorul general SC Nicolina SA

Ridicarea, la sfîrșitul anului trecut, a embargoului impus Iugoslavieia deschis firmelor românești noi perspective. Din Iași, două firme au deocamdată stabilite legături cu iugoslavii - FORTUS SA (fostul CUG) și NICOLINA SA. La FORTUS, activitatea reprezentanței iugoslave (blocată pînă acum) va fi reluată în cursul lunii martie. În cazul NICOLINA, afacerile au demarat încă de anul trecut. Primul contact de acest gen, semnat cu societatea "14 Noiembrie" din Krusewecz, a avut ca rezultat lansarea (în ianuarie) a unui produs comun - un încărcător frontal de 2,3 metri cubi. "Pînă la jumătatea lunii martie, vom semna un contract-cadru pentru extinderea colaborării cu iugoslavii", ne-a declarat managerul SC NICOLINA, Dan Bliuc. Consecințele intrării pe piața iugoslavă nu pot fi deocamdată cuantificate, dar "... va duce la o creștere a cifrei de afaceri a societății", crede Dan Bliuc. În prezent există premise ca NICOLINA să intre și pe alte piețe - cea germană și cea franceză. Deja, a fost semnat un contract în valoare de 150.000 mărci cu divizia mecanică a firmei SIEMENS - ca rezultat concret al obținerii certificatului de calitate emis de Institutul german de certificare a calității "Deutsche Bahn". Extinderea pe piața franceză este datorată colaborării cu firma franceză MARINI. "Săptămîna trecută am primit din partea francezilor cîteva propuneri de contacte, pe care urmează să le confirmăm" - a precizat directorul Bliuc. Menționăm că în 1995, NICOLINA a pierdut ocazia încheierii unor afaceri în valoare totală de un milion mărci cu compania MARINI din cauza costurilor de producție ridicate. **(Dan VLAS)**

Din cauza prețului mare stabilit de FPS

Francezii nu pot prelua SC Nectar SA - Pașcani

La prima etapă a licitației organizată de FPS București, la începutul acestei săptămîni, pentru vînzarea a 51 la sută din acțiunile S.C. NECTAR S.A. Pașcani (fabrica de zahăr), s-a prezentat un singur ofertant: firma franceză SUCRERIE DE CORBEILLES. Oferta firmei franceze nu a fost luată în considerare de către FPS, deoarece prețul oferit de aceasta - 14 miliarde lei - a fost mult mai mic decît prețul de pornire stabilit de Fondul Proprietății de Stat - 42 miliarde lei -, după cum a afirmat Petre Dascăl **(foto)**, vicepreședinte al Consiliului Județean și membru în A.G.A. de la S.C. NECTAR S.A. Pașcani.

"După respingerea de către FPS București a ofertei franceze, toți membrii A.G.A. de la S.C. NECTAR am solicitat conducerii FPS să reanalizeze de urgență condițiile de vînzare ale societății din Pașcani. Din cîte știu, oferta franceză a fost scăzută pentru că utilajele unității sînt din 1975, deci au un grad de uzură foarte ridicat", a declarat Petre Dascăl.

Precizăm că S.C. NECTAR S.A. a constituit, în cursul anului 1995, o societate cu capital mixt, împreună cu concernul PAKMAYALA din Turcia. Reamintim că, în urmă cu cîteva săptămîni, firma turcă a declanșat un puternic scandal de presă, pe motiv că FPS nu îi acordă drept de preempțiune la cumpărarea pachetului majoritar de acțiuni de la S.C. NECTAR S.A. În aceste condiții, este surprinzător că, la licitația organizată de FPS București, PAKMAYALA nu a prezentat nici o ofertă de cumpărare. "Nu cunosc motivele pentru care partenerul turc nu a înaintat la FPS nici o ofertă de cumpărare pentru acțiunile firmei noastre", a afirmat ieri Sandu Dan, directorul tehnic de la S.C. NECTAR S.A. Pașcani.

Rămîne de văzut care va fi decizia FPS privind data organizării unei noi licitații, atît timp cît reprezentanții firmei franceze au declarat că sînt interesați de preluarea cît mai rapidă a S.C. NECTARUL S.A. **(M. Brezeanu, A. Tocan)**

Cursul de schimb al principalelor valute valabil pentru 29.02.1996

Casele de schimb valutar	Dolar SUA		Marcă germană	
	C	V	C	V
Banca Dacia Felix (tel. 145125)	3070	3200	2080	2250
B.R.D. (tel. 211340)	2850	2900	1967	2002
B.R.C.E. (tel. 211738)	2950	3000	2035	2070
Credit Bank (tel. 117591)	3060	3160	2010	2160
Casa de schimb Hygeco (tel. 112035)	3100	3215	2120	2259
Casa de schimb ACR (tel. 112345)	3000	3200	2100	2200
BANKCOOP (tel. 211236)	2900	3000	2000	2100
Casa de schimb Italian (tel. 213123)	3100	3250	2100	2150
Banca "București" (tel. 212009)	3095	3225	2080	2190
Banca Comercială "Ion Tiriac" (tel. 211740)	3100	3200	2120	2220
"Tarom" (115309)	3075	3190	2145	2240

AIESEC©

Asociația Internațională a Studenților
în Economie și Management
organizează:

ZILELE CARIEREI
14 - 16 martie 1996

- oferim firmelor posibilitatea de a-și **angaja** studenți și absolvenți
- seminarul cu tema **Managementul Resurselor Umane,** susținut de specialiști ai unor renumite firme de consultanță.

Contactați-ne la tel./fax **032-212244** sau direct la
sediul AIESEC din Bd. Copou nr. 22, Universitatea
"Al. I. Cuza" corp B, et. III.

Doriți o INVESTIȚIE SIGURĂ?
Nu ezitați!
Subscrieți cupoanele la

MP® SA
MOLDOPLAST

S.C. MOLDOPLAST S.A.
IAȘI

Calea Chișinăului nr. 23
Tel. **(032) 132800**, Fax **(032) 125480**
Cod fiscal: **1966595**

Poziția pe lista de privatizare: **1964**
Capitalul social: **31.804.425 mii lei**
Cifra de afaceri: **18.500.000 mii lei**
Profit pe 1995: **1.444.000 mii lei**

Punct de subscriere la sediul societății:
Calea Chișinăului nr. 23, Iași

EuroBIT srl Iași

CALCULATOARE
IMPRIMANTE
PROGRAME CONTABILITATE

ACUM *ȘI ÎN* RATE

Consultați oferta noastră !

STR. A. PANU 36, BL. 1 B
TEL. 032-211494, 214010
TEL./FAX 211494

VINZARI

**Vindem
hîrtie ziar
neutilizată în
procesul de
producție, ce poate fi
folosită ca ambalaj.
Preț 910 lei/kg.
Rel. la tel.
230060.**

**Multitrade
S.R.L.**
oferă echipament
discotecă import
Germania, material
publicitar.
**Tel/fax 032-233702,
032-223205**.

Vînd moară
de porumb în
funcțiune,
eventual cu toate
aprobările: presă de ulei
cu două capete. Telefon
032/143493,
orele 16,00-21,00.

**Mori de
cereale**
-proiectare
- comercializare
- reparații
- montaje
Reprezentant
autorizat
SEMAG TOPLEȚ
în Moldova,
Basarabia și Ucraina.
Înainte de a investi
consultați un
specialist!
Tel.
032-252204.

Oferim hîrtie ambalaj
uz general și hîrtie
ambalaj specială
(pentru preparate și
carne).

Tel. 116864, 116370.

**Vînd
conductori și
cabluri electrice**
din cupru sau aluminiu
orice dimensiune.
Tel. 210766.

ATCOM Iași
vinde mașini dărăcit
și tors lînă - set
complet - marca
OSCAR SCHIMMEL
- CHEMNITZ,
fabricație germană.
Informații: Brașov,
Str. de Mijloc nr. 3,
tel. 068/127843,
orele 18,00 - 20,00.

- **Vînd haină blană nutrie lungă și haină 3/4, culori naturale, noi, preț convenabil. Telefon 144970. (342897)**

- **Vînd armă de vînătoare (Germania). Telefon 127164. (341928)**

- **Vînd cel mai prețios mărțișor pe care îl puteți oferi persoanei iubite: inel cu diamant mare, 0,25 karate, 3500 dolari. Răspuns: C.P. 149, Oficiu Poștal nr. 1 Iași, pentru Liviu. (341930)**

- **Vînd televizoare color și cauciucuri 13/14/15, second hand. Telefon 033/734222 (Cinema Flacăra) sau 033/721831, acasă. (638593)**

- Vînd cuptoare panificație import Germania. Telefon 030/216582, între orele 7,00-18,00. (6384546)

- Vînd pui Doberman, 6 săptămîni, deosebiți. Telefon 213518. (342908)

- Vînd frigider ARCTIC 120 l și aragaz cu 3 ochiuri în stare bună de funcționare. Telefon 139215. (341919)

- Vînd laborator foto color. Telefon 251070. (341496)

- Vînd cățea lup Alsacian, 2 ani, și pui ciobănesc german, 2 luni. Telefon 118802. (341506)

- Vînd S.C. cu activități multiple, înființată în 1994, și video player japonez, nou, cu telecomandă, carte tehnică. Telefon 175976. (341943)

- De vînzare 20 bucăți foarfece de vie, care se află la R.C. STAR - Hala Centrală, lîngă Rodex. (341941)

AUTO MOTO

SC TRACOROM SRL
din Bacău
a deschis în orașul Iași o
filială cu magazin de
desfacere a pieselor auto
pentru autoturisme și
autocamioane de tipul:
DACIA, ARO, TV,
RABA, SAVIEM etc.,
precum și componente:
vopsele, antigel,
electrice, anvelope,
lubrifianți, acumulatori
de toate mărimile.
● Sîntem reprezentanța
pentru SC ARO SA
Cîmpulung Muscel,
SINTEROM Cluj și alte
societăți din țară și
primim comenzi ferme
cu aconto pentru:
autoturisme, caroserii,
motoare D 127 și altele.
● Agenți economici de
stat și particulari, pot
comanda prin acest
magazin situat în zona
Autogării Iași, str. Arcu,
bl. CL5, parter, telefon
142717, orice cantități de
mărfuri, întrucît sîntem
în colaborare cu
majoritatea firmelor de
profil din țară.
● Prețuri accesibile,
plata cu numerar, ordin
de plată, CEC cu limită
de sumă.
● Vizitați cu încredere
magazinul nostru.

- Vînd autoturism Mercedes 190, pe benzină, stare excepțională, preț negociabil. Relații la telefon 033/734771, între orele 12,00-18,00. (638553)

- Vînd urgent Volvo 343, în stare perfectă de funcționare, cu carte de identitate, inspecția tehnică pînă în 1997, asigurare Casco 1996, Pașcani. Telefon 762139. (342849)

- Vînd tractor U 650 M, an fabricație 1993, plug, disc, SPC 6 F trancar, set motor și alte piese. Relații la adresa: Rostaș Teodor, sat Dorobanți, com. Aroneanu. (341478)

- Vînd vilbrochen și pompă benzină Renault 18. Telefon 110101, zilnic. (341861)

- **Vînd Dacia 1310, stare bună de funcționare, preț negociabil. Telefon 133033.**

- **Vînd Dacia 1309 F (semifaraș), 12,5 mil. lei. Data ridicării 12.02.1996. Telefon 173952. (341470)**

- **Vînd ARO 240 (patru portiere) cu motor Diesel sau (și) motor cu benzină, fără acte. Telefon 232655, între orele 9,00-15,00. (341474)**

- **Vînd două motoare de Ford Taunus, cutie viteză, planetare. Telefon 035/321971. (341927)**

CASE - TERENURI

SUNAȚI ACUM
**AGENȚIA
CASTER**
● tranzacții imobiliare
(case, terenuri)
● intermediem vînzări,
închirieri și schimburi de
case, apartamente și
terenuri.
Înscrierea în baza de
date și reclamă
(presă și radio) gratuită.
Ofertă actualizată
permanent pe computer.
Perfectarea actelor în
regim de urgență,
Pentru informații
suplimentare sunați la
tel. **142110/106**, între
orele 9.00-19.00, sîmbăta
9.00-14.00.
Hotel Unirea,
cam. **106**.

**AGENȚIA
CASTER**
vinde
apartament cu 2 camere,
lîngă Club 20, stare
excepțională, multe
îmbunătățiri.
Preț 30 milioane,
negociabil.
Pentru informații
suplimentare sunați la
tel. **142110/106**, între
orele 9,00-14,30 și
16,00-19,00.
Hotel Unirea,
cam. **106.**

**AGENȚIA
CASTER**
vinde
terenuri în zone bune,
diverse utilizări.
Prețuri avantajoase.
Pentru informații
suplimentare sunați la
tel. **142110/106**, între
orele 9.00-19.00,
sîmbăta 9.00-14.00.
Hotel Unirea,
cam. **106**.

VÎND
Ilvadă de pruni în
rod - 4,5 ha
extravilan, comuna
Bîrnova, Iași.
Relații la tel.
01/673.66.80,
după ora **20.00**.

- Vînd teren intravilan, șoseaua Rediu, la aproximativ 500 m de la capătul troleului din Păcurari. Telefon 223659. (342557)

- Vînd casă și teren în suprafață de 560 mp în Roman, str. Toma Stelian nr. 135. Relații la telefon 033/216056, după ora 16,00. (638553)

- Vînd casă bătrînească cu 400 mp, central, la Fundație, str. Pinți. Telefon 213560. (341479)

- Vînd două spații comerciale, unul de 30 mp, str. C. Negri - Hala Centrală, unul în Nicolina, de 100 mp, a doua stație de la Podu Roș. Telefon 213560. (341480)

- Vînd teren construibil în localitatea Fundul Moldovei, situată în munții Bucovinei. Telefon 137235. (341937)

- Vînd teren pentru construcție, capăt troleibuz Păcurar, pe șos. Rediu. Telefon 223659. (343551)

- **Vînd apartament 3 camere, semidecomandat, et. 1, Păcurari, și cumpăr apartament o cameră. Relații la telefon 155577.**

- **Vînd apartament trei camere, decomandate, Podu Roș, preț negociabil. Telefon 133033.**

- **Apartament 3 camere, ultracentral, conf. 1, telefon, telecablu, orientat excepțional, recent renovat de lux. Preț - 19 mii dolari. Telefon 270932. (341938)**

CUMPARARI

**AGENȚIA
CASTER**
cumpără
1, 2, 3, 4 camere,
indiferent de zonă și
stare. Prețuri
avantajoase, funcție de
zonă, amplasare și
amenajări.
Pentru informații
suplimentare sunați la
tel. **142110/106**, între
orele 9.00-19.00,
sîmbăta 9.00-14.00.
Hotel Unirea,
cam. **106**.

**AGENȚIA
CASTER**
cumpără și închiriază
garsoniere, apartamente,
case, terenuri, spații
comerciale, spații
producție.
Pentru informații
suplimentare sunați la
tel. **142110/106**, între
orele 9,00-14,30 și
16,00-19,00.
Hotel Unirea,
cam. **106**.

**Cumpărăm
certificate de
proprietate, cantități
mari. Preț negociabil.
Tel. 2136615**

- Cumpăr grîu panificație 300 lei/kg. Telefon 030/216582, între orele 7,00-18,00. (6384546)

- Cumpăr casă cu: apă curentă, gaze, curte, telefon, intrare principală în oraș. Telefon 018622101 sau 016206909. Rog seriozitate. (341484)

AGENDA OMULUI DE AFACERI

INFOTEC
a deschis
un nou magazin de piese auto,
import. Găsiți aici produse BOSCH, SACHS,
MONROE, HELLA, MICHELIN, DUNLOP,
CASTROL, SHELL și altele.

Șos. Păcurari 75, tel. 250176,
program luni-vineri 9.00-18.00, sîmbătă 9.00-12.00.

**CABINET OBSTETRICĂ-GINECOLOGIE
Viața medicală**
● asigură consultații de obstetrică-ginecologie
● tratamente ● mici intervenții (chiuretaje)
● analize ● sexologie
Podu Roș, str. Țutora 4, sc. E, ap. 1, tel. 122034.
Program: zilnic 12,00-19,00, sîmbătă 9,00-14,00.
Contact: Dr. Alexandra Ovănescu, Dr. Masheh Osama

EROM S.A.
distribuitor al produselor
- COLGATE - PALMOLIVE
- FARMEC CLUJ
- MIRAJ
- SCHWARZKOPF (TAFT, SCHAUMA)
- JOHNSON PH
- GILLETTE
- GAMA LA FEMME, etc.

IMPORTANT: discount 0÷6% sub prețul producătorului.
Tel./Fax: 032/125405; 126105

PC AMI COMPUTERS
- 486DX2/66 MHz **2.699.999** lei
- 486DX4/100 MHz **2.798.999** lei
- **Sistem integrat EXMAN**
(finanțe, contabilitate, producție, plan, salarii)
- cel mai performant de pe piață

Tel./fax : 032/21.17.45, 21.10.50,14.47.18

TUDOR MAGNUM PLUS
comercializează en gros și en detail
● nasturi ● fermoare diverse ● tercoturi
● ață bumbac și sintrom ● elastic ● blană sintetică
● prosoape plușate ● capse ● pernițe umeri și tricoturi

Program 9.00-18.00 Sîmbăta 10.00-14.00
Str. Fundac Gavril Muzicescu - fostă Banu (lîngă IIRUC),
tel.213676.

MOLDROM SA
import - export
materii prime, laminate din oțel
și materiale de construcții
Str. Tătărași nr. 57, tel./fax 173025, 172799, 270499
Contact: Constantin Badea, Director executiv

SC REXIM SRL
vinde
- **vin**
- **vodcă**
- **lichior**
- **dulciuri**
- **țigări**

Str. Tătărași nr. 68 (vis-a-vis Piața Chirilă)

IRSIDO SRL
vă oferă en gros
● rechizite de birou (bibliorafturi, caiete mecanice, mape, dosare, capsatoare, perforatoare, seturi de birou) produse ESSELTE - Franța
● articole de scris (pixuri, pixuri ceramice, stilouri, creioane mecanice, evidențiatoare, markere), produse SCHNEIDER - Germania și MICRO - Corea
● hîrtie xerox, hîrtie calc, indigouri

Str. Toma Cozma nr. 7A, tel. 144255

AGENDA OMULUI DE AFACERI

ROTHERM SRL

oferă și instalează
echipamente pentru încălzire centrală și condiționare a aerului, import Italia, reprezentant al firmelor:

FERROLI - microcentrale și cazane de încălzire (gaz metan și motorină
- calorifere din fontă și aluminiu;

DAB - pompe de circulație, hidrofoare;

Service în garanție și post garanție.

Tel./Fax 032/175105

CRISS GROUP SRL

vinde en gross

- băuturi: vodcă: PERFECT, FIRIZA, SATRA, CLUB 22
  rom: PIRAT, COMOARA
  lichioruri (15 sortimente)
- țigări • paste făinoase • dulciuri
- conserve: carne, pește • margarină
- produse cosmetice • detergenți

Bd. Poitiers 14, Centrul comercial Euromarket, tel. 251759

ABES MED SRL

comercializează

- băuturi: vodcă: PERFECT
  produse VALCO - Baia Mare
  lichioruri
  sucuri
- țigări • paste făinoase • dulciuri
- conserve • margarină • hîrtie igienică
- produse cosmetice • detergenți

Bd. Poitiers 14, Centrul comercial Euromarket

LIVIUS

- Calculatoare SALIENT (garanție 3 ani)
- Imprimante (ace/jet/laser/color)
- Plottere și cutter-plottere ROLAND
- Programe de contabilitate CIEL
- JURIST-PC: colecție de legi

str. Fătu 1A, tel/fax:032/11.22.21

SC VIBLANC SA

vinde

- Frigidere "Arctic":
  - 240 l = 620.000 lei
  - 180 l 537.000 lei
  - 140 l – 447.000 lei
- Congelatoare "Arctic":
  - 210 l = 827.000 lei
  - 160 l = 727.000 lei
  - 120 l = 593.000 lei
- Aragaze - 4 ochiuri = 310.000 lei

Produsele au garanție 12 luni.

Strada Aurora nr. 16A
Tel. 032/14.22.89; 032/14.80.19; 032/210794

PETRA SRL

societate mixtă româno-germană

desface prin **Magazinul SUNSHINE:**

- proiectoare, lămpi și becuri cu halogen
- echipamente și componente recepție satelit
- transformatoare toroidale în gama 15VA ÷ 1000VA
- calculatoare, imprimante, faxuri
- agende electronice, calculatoare de birou
- cîntare electronice, case de marcat
- consumabile pentru tehnică de calcul

str. Anastasie Panu 2A, tel. 032/125808, fax: 032/221281

OPTICA 34

vă oferă

- consultații oftalmologice cu medic la combină oftalmologică de mare precizie
- ochelari după rețeta prescrisă
- toate tipurile de lentile, indigene și din import - renumitele lentile Zeiss.

Atenție: sînt două unități Optica alăturate, dar, numai OPTICA 34 vă oferă aceste servicii!

Sos. Păcurari, bl. 557, tel. 164062

ORU SRL

IMPORTATOR DIRECT - ARTICOLE PAPETĂRIE - MADE ÎN GERMANIA

VĂ OFERĂ
- agende
- biblioraftturi
- hîrtie xerox A4+A3
- diverse articole de papetărie

Vînzări direct din depozit cu RABATURI în funcție de valoarea comenzii.

Str. Păcurari nr. 129, bl. 601, tel/fax: **032/165658**

■ Cumpăr porumb boabe și grîu panificație. Ofer 250 lei/kg. Telefon 117126. (341863)

INCHIRIERI

AGENȚIA CASTER

caută spre închiriere

apartamente cu 1, 2 sau 3 camere, preț avantajos. Pentru informații suplimentare sunați la tel. **142110/106**, între orele 9.00-19.00, sîmbăta 9.00-14.00. Hotel Unirea, cam. **106**.

Caut spre închiriere spațiu amenajat pentru producție patiserie, aproximativ 100 mp., două căi de acces, posibilitate de racordare gaz metan, eventual asociere. Tel. 144.776, 271333.

SCHIMBURI

Schimb apartament cu trei camere decomandate, cu gresie, faianță și alte îmbunătățiri, etaj 1, situat în Frumoasa, cu apartament similar în zonele centrale. Ofer diferență de zonă. Tel. 221491.

AGENȚIA CASTER

schimbă

garsonieră și apartament cu 2 camere, sau 2 apartamente cu 2 camere, sau apartament cu 2 camere și apartament cu 3 camere, sau garsonieră și apartament cu 3 camere, contra apartament cu 4 camere, etaj inferior, numai zonele Copou, Sărărie, Autogară, sau casă cu 3 camere. Pentru informatii suplimentare sunați la tel. **142110/106**, între orele 9,00-14,30 și 16,00-19,00. Hotel Unirea, cam. 106.

■ Schimb (vînd) casă 2 camere, neterminată (locuibilă), cu grădină și pomi, lîngă pădure în Horlești - Voinești, unui vînător, apicultor, pictor, poet etc. (după caz și 0,5 ha teren arabil) sau schimb cu apartament, garsonieră și auto. Telefon 146023. (71195)

■ Schimbapartament 3 camere confort II, et. 4, str. Ion Creangă cu apartament 3 camere confort I Tătărași - Oancea sau ofer 2 Dacii 1310 plus diferență pentru apartament 3 camere. Telefon 170608

DECESE

■ Ana Borcilă, soție, și nepoții anunță cu durere plecarea în veșnicie a scumpului lor IOAN BORCILĂ, 82 ani. Înmormîntarea va avea loc joi, 29 februarie 1996, la cimitirul "Sf. Vasile". Plecarea din str. Ionescu nr. 3, la orele 12,00. (341855)

■ Natalia - soție, Virgil, Mioara-Viorica, Petrina - copii, Dan - ginere, Nuți - noră, Alin - nepot, Corina, Otilia - nepoate anunță cu durere moartea iubitului lor PETRU PICIOROAGA. Te respectăm și te vom păstra în adîncul sufletelor noastre pentru demnitatea în care ai trăit și ne-ai crescut. Adio, dragul nostru! Înhumarea va avea loc joi, 29 februarie 1996, ora 13,00, la cimitirul Sf. Vasile. Dumnezeu să-l odihnească. (341862)

Nimic nu poate compensa durerea lăsată în urma dispariției premature a celei ce a fost **PETRE (COZMA) EUZEFINA**. Regrete eterne din partea copiilor Anea, Marieta, Liliana și Ovidiu, ginerelui Romică, a nepoțelului Bogdan și a rudelor și cunoștințelor apropiate. Dumnezeu să o odihnească în pace. Înhumarea va avea loc joi, 28.02.1996, ora 12.00 la cimitirul "Buna Vestire" (CUG).

Soțul, copii, nepoții și rudele apropiate anunță cu tristețe în suflet trecerea în neființă a dragei lor **FUMU ILEANA (LENUȚA)** Înmormîntarea va avea loc joi, 29 februarie 1996, orele 12.00, la cimitirul "Sf. Vasile". Dumnezeu să-i odihnească sufletul ei

CONDOLEANȚE

■ Colectivul Centrului Internațional de Limbi moderne este alături de d-na prof. Petrina Frunză în adînca suferință prilejuită de dispariția tatălui. Un gînd pios pentru sufletul intrat în eternitate. (341504)

■ Colectivul Parchetelor de pe lîngă Curtea de Apel, Tribunal și Judecătoria Iași tansmite condoleanțe colegului Ciofu Ion și este alături de acesta la durerea pricinuită de moartea tatălui.

■ Biserica Creștină Baptistă nr. 2, din Iași, regretă despărțirea din viața aceasta de cel ce i-a fost iubitul prezbiter IOAN BORCILĂ, suflet devotat lucrării Evangheliei lui Hristos și unității frățești. Sîntem cu inimile noastre alături de familia îndurerată. (341856)

■ Familia Popa Ioan transmite familiei Diaconu sincere condoleanțe pentru greaua pierdere suferită prin decesul soțului DIACONU NECULAI. (341934)

■ Familia Ropotă Aurel transmite sincere condoleanțe familiilor Amarande și Fumli pentru greaua pierdere suferită prin decesul mamei. Dumnezeu să o odihnească în pace. (341859)

Colectivul formației 13 R.A. Termoficare este alături de familia ing. Ciofu Constantin în aceste momente grele pricinuite de decesul tatălui și îi transmit sincere condoleanțe. Dumnezeu să-l ierte.

Colectivul casieriei SC Alimentara SA transmite sincere condoleanțe sef serv. financiar David Virginia pentru decesul prematur al soțului.

Cu sufletul alături de tine Andrei, împărtășim aceleași sentimente de profund regret la trecerea în neființă a tatălui tău, **DAVID N.** Dumnezeu să-l odihnească în pace. Colegii și prietenii.

Colectivul clasei a XII-a C de la Școala Normală "Vasile Lupu" este alături de colega lor Elena Petre la durerea pricinuită de pierderea mamei. Sincere condoleanțe.

Colectivul clasei a V-a E de la Școala "Titu Maiorescu" este alături de eleva Dana Pînzariu în grelele momente pricinuite de decesul tatălui și transmite condoleanțe familiei îndoliate.

Familia Adumitroaiei Ștefan și Lenuța împreună cu copiii sînt alături de fam. CIOFU Constantin(nași) și își exprimă întrega compasiune pentru pierderea suferită prin decesul tatălui.

Locatarii bl. 12 din Splai Bahlui sînt alături de familia îndoliată, la marea durere pricinuită de pierderea celui care a fost **PICIOROAGĂ PETRU** și transmit sincere condoleanțe. Dumnezeu să-l ierte.

MULȚUMIRI

Familia GHIMICI mulțumește colectivelor de la MOLDOPLAST SA, ANTIBIOTICE SA, BĂNCII NAȚIONALE, SOCOM HERMES, colectivelor de profesori și elevilor de la clasele VIII, Școala "Miron Costin", precum și vecinilor, prietenilor și rudelor care au fost alături la marea durere pricinuită de dispariția prematură a celui care a fost **GHIMICI CORNELIU**

OFERTE SERVICII

COMPANIA DE TURISM
NET
Excursii în:
TURCIA
3.03.1996
GRECIA
23.03 - 31.03.1996
170 USD + 200.000 lei, 7 zile
Asigurăm transport GERMANIA și FRANȚA și asistență obținere viză pentru FRANȚA.
Serbările Mărțișorului
1- 3 martie
Vatra Dornei
22.000 lei
Casa Modei -mezanin
Telefon **117596**.

Transport marfă și persoane cu Break Diesel, 145 lei/km.

Telefon ***129995*** sau ***141464***.

PUBLICITATE

CORPO SAN

societate specializată în servicii medicale mobile

oferă.

ASISTENȚĂ MEDICALĂ NON STOP

Corpo San va sta la dispoziția dumneavoastră 24 de ore din 24. În orice moment din zi sau din noapte veți putea beneficia de serviciile **Corpo San**, dînd un simplu telefon. Un echipaj medical de înaltă calificare se va deplasa de fiecare dată, în maximă urgență, la dumneavoastră. Sistemul de asistență medicală de urgență la domiciliu devine o realitate. Un simplu telefon și **Corpo San** va fi acolo unde este nevoie de ajutor. Vă reamintim pe scurt serviciile pe care **Corpo San** vi le oferă

NON STOP!

- consultații medicale la domiciliul pacientului, cu deplasare la pacient în regim de maximă urgență
- tratamente de urgență la domiciliul pacientului
- transportul și internarea pacientului în cazuri de necesitate
- analize de laborator la domiciliul bolnavului
- tratamente injectabile, intravenoase și intramusculare, la domiciliul pacientului
- eliberarea de rețete în regim compensat, precum și eliberarea altor acte medicale.

Apelați

NON STOP

Corpo San

la telefon

113.130.

SOSIM IMEDIAT!

DR. IORDACHE CONSTANTIN, MEDIC PRIMAR PEDIATRU,

oferă

consultații

la domiciliul copiilor bolnavi.

Tel. **214001**.

AGENȚIA DE TURISM UNIREA(OJT), din Piața Unirii 12, oferă excursii cu program turistic și servicii asigurate în țările:

Franța-16 aprilie,
China-săptămînal,
Austria-24 martie (4 zile),
Egipt-16 martie,
India-14 martie,
Anglia-20 martie,
Spania-22 aprilie,
Grecia-23 martie,
Israel-31 martie,
Turul Italiei-22martie;12aprilie,
Fotbal Euro '96 Anglia-8 iunie.

-Intermediem obținerea de viză pe bază de invitație.

-Oferim locuri de odihnă,tratament în toate stațiunile.

Informații suplimentare la telefon 143037.

Vă așteptăm!

■ **Profesor, meditez matematică pentru admitere la facultate. Pret 5.000 lei/h. Telefon 128563.**

■ **Inginer, repar mașini de spălat (automate sau obișnuite), uscătoare de rufe, mașini de spălat vase, mașini de cusut, alte aparate electrocasnice. Telefon 233216, după ora 17,00. (71826)**

■ Confecționez rulouri și obloane lemn de tei, jaluzele aluminiu. Telefon 121963. (342896)

■ Meditam româna-fizica orice nivel, profesori cu experiența. Garantam satisfactii! Telefon 113751. (342852)

■ Inginer - efectuez convenabil reparații TV, depanări sunet. Telefon 176544.

■ Meditez intensiv limba româna gimnaziu. Preț convenabil. Telefon 270805. (341936)

LOCURI DE MUNCĂ

■ **SANTE-RO TRADING SRL, producător de medicamente occidental de standard înalt, caută reprezentant medical pentru Iași. Criterii: medic sau farmacist; cunoscător limba engleză și/sau germană; cunoscător al situației medicale zonale; posibilă experiență cu firmele occidentale; inițiativă, motivație, dinamism; permis de conducere; disponibilitate minimum 8 ore zilnic; vîrsta 25-40 ani. Relații suplimentare la SANTE-RO TRADING SRL, București: tel./fax 01/2106331. Interviul are loc la 1.03.1996, în Iași, candidații prezentînd un "curriculum vitae" în limba engleză, la hotel "Unirea". (342851)**

■ Ingineri construcții și instalații pentru India, cunoscători limba engleză (inclusiv pensionari). Condiții deosebite. Telefon 032/210457. (341939)

FABRICA DE ȚIGARETE IAȘI

angajează prin concurs:

ELECTRICIAN, ELECTRO-MECANIC, LIFTIER, MAȘINIȘTI OFFSET

Condiții:
-studii de specialitate;
-vîrsta maximă 35 ani;
-stagiu militar satisfăcut;
-domiciliul stabil în Iași;
-curriculum vitae;
-vechime minimă în specialitate 5 ani.

Concursul va avea loc în ziua de 18.03.1996, la orele 9.00, la FABRICA DE ȚIGARETE IAȘI din strada - Șos. Națională nr. 1.

Relații la telefon **146510** int.16.

FABRICA DE ȚIGARETE IAȘI

angajează prin concurs:

JURIST

Condiții:
-vîrsta maximă 45 ani;
-stagiu militar satisfăcut;
-domiciliul stabil în Iași;
-vechime maximă în specialitate 3 ani;
-caracterizare de la ultimul loc de muncă și curriculum vitae.

Concursul va avea loc în ziua de 20.03.1996, la orele 8.00, la REGIA AUTONOMĂ A TUTUNULUI BUCUREȘTI- B-dul. Regiei nr.2, Sect. 6.

Relații la telefon **146510** int.16.

S.C. IULIUS S.R.L.

angajează

ADMINISTRATOR

cu salarizare avantajoasă în următoarele condiții:
-absolvent studii superioare;
-vîrsta maximă 35 ani;
-dinamic.

Relațiile și fișele de înscriere la Casa Modei, et.3 pînă la data de **1 martie 1996**, între orele **7.30-15.30.**

FELICITĂRI

■ **Părinții Norica și Vasile Gavriluță, fiica Mădălina-Paula, urează scumpei lor fiice și mame, Ana-Maria Finati, cu toată dragostea "La mulți ani!", fericire și noroc cu ocazia zilei de naștere.**

■ **Prietenii apropiați îi urează lui Frăsinica AGAPI (mătușa) "La mulți ani" cu ocazia zilei de naștere. Prietenii apropiați.**

LA MULȚI ANI!

Elevii școlii nr. 17 "Ion Creangă" urează, la zi aniversară, stimatei doamnei pf. **VALENTINA BIBERI** la mulți ani cu sănătate, fericire și multe bucurii. Totodată, îi mulțumesc pentru minunatele clipe trăite datorate realizării sau vizionării frumoaselor spectacole pregătite cu elevii acestei îndrăgite școli.

PIERDERI

■ **Pierdut caniș imperial alb la data de 27 februarie a.c., orele 15.30, în zona Sărăriei. Răspunde la numele de Lady. Oferim recompensă. Relații la telefon 114095 și 112351.**

■ Pierdut carnet student și B.I. pe numele Săcăluș Vlad. Telefon 116338. (341502)

■ Pierdut legitimație de serviciu eliberată de Sucursala Județeană CEC Iași pe numele Prundeanu Iuliana. O declar nulă. (341507)

■ Pierdut coker negru, răspunde la numele Dodo, în zona Alexandru. Ofer recompensă. Telefon 152053. (341944)

AGENDA OMULUI DE AFACERI

FIMEX SRL

comercializează:

- televizoare GOLDSTAR
- calculatoare, imprimante
- fax-uri, telefoane, copiatoare, birotică
- consumabile, hîrtie imprimantă și copiator

Asigură service în garanție și postgaranție

Str. Cuza Vodă nr. 8 Tel./Fax: 032/211333

CANEL SRL

sisteme de radiocomunicații

KENWOOD

în județele Iași, Suceava, Vaslui.

Str. I. C. Brătianu nr. 22
Tel. 032/114821, Tel/Fax: 032/211986

IMPEX ROMCATEL S.A.

vă oferă:

- Instalare, conform normelor europene și ale I.G.P., de sisteme de alarmă efracție-incendii, control acces, TVCI la bănci, muzee, spații comerciale, obiective industriale, locuințe etc.

-Abilitare I.G.P.,experiență și referințe deosebite-

- Transformatoare toroidale, de rețea și cu aplicații HF.
- Rebobinări diverse.

Str. Lascăr Catargi nr. 22,tel. **032/211328**,fax **032/211280**

STILPLAST SRL Bacău

Vă oferă începînd cu 1.III.1996:

-caroserii (suprastructură din fibră de sticlă) pentru DACIA 1304 PICK-UP

Se asigură montarea în aceeași zi.
Comenzile se primesc la tel/fax : 034/119738 sau în str. Calea Romanului nr. 39.

ELCOSERV SRL

vinde:

MAȘINI DE NUMĂRAT BANI

Tel./fax: 032/230205

ELCOSERV SRL

- case electronice de marcat
- cîntare electronice
- calculatoare electronice
- service, reparații, consumabile

Tel./fax: 032/230205

DIRECT SRL

produce și comercializează

- antigel concentrat și preparat
- lichid de frînă
- electrolit
- tananți
- uleiuri
- degresanți
- vopsele

} pentru industria textilă și pielărie

Str. Tătărași 31, tel. 032/176335, fax 032/270321

ROMUS
TRADING & DEVELOPMENT Ltd

- computers
- telecomunications

B-dul Copou nr. 3, tel/fax 210492, 213757

AGENDA OMULUI DE AFACERI

BERTO IMPEX srl
Telefoane celulare
BENEFON
- raza de acțiune 25 - 120 km -
Centrale telefonice, telefoane, faxuri
IAȘI, Hotel TRAIAN, cam.402, Tel/Fax: 032-211114

AUTO - TECHNIC
oferă la cele mai mici prețuri
(cu garanție și postgaranție)
✓CALCULATOARE
✓IMPRIMANTE, CONSUMABILE
✓PROGRAME CONTABILITATE
POSIBILITĂȚI DE LEASING!!!
Iași - str. V. Stroiescu nr. 10
tel/fax 032-21.31.01.

MIXT COM SRL
vinde en gros:
- produse cosmetice:
- Colgate Palmolive cu 3% sub prețul fabricii;
- Farmec Cluj - AC -0%
- deodorante gama Fa, Denim, Impulse, Rexona, 8x4, Extase, Fleurs de Paris
- fixativ, neofix, soluție permanent la rece
- detergent

Complex Comercial SIRAJ, stand 3C, tel. 213482

NATIONAL PROTGUARD
Filiala Iași
servicii de pază și protecție
Hotel Unirea, camera 1204, tel. 117105, 211463
Contact: Iulian Florea, Director economic

ELECTRONIC RESEARCH CENTER
486 DX4/100 Mhz
4MB RAM, Color Monitor 14"LR
850 MB HDD, SVGA 512 KB
2.799.000 lei
tel: 271058

ETNIS SRL
Partener comercial al firmei germane Vaillant, pentru zona Moldova, vă oferă
Centrale și cazane pentru încălzit
- pe combustibil lichid sau gaz
- electrice

Asigurăm: montaj, service și garanție 3 ani.
Produsele se vînd și cu plata în 6 rate lunare.
Str. N. Iorga nr. 7D, bl. F5, tel. 230113, fax 232690

S.C. STAMINALCO S.A. CRAIOVA
filiala Bacău
în cadrul S.C. „LEGUME-FRUCTE“ S.A. Bacău
îmbuteliază și livrează băuturi alcoolice „UNCLE SAM“ de cea mai bună calitate,
la cele mai avantajoase prețuri.
- Rom, vodcă = 980 lei
- Lichioruri = 1150 lei
- Rachiuri = 890 lei etc.

Prețurile nu includ TVA.
Relații: Bacău, str. Stejarului nr. 3 tel. 134800, int. 51

TRANSCOM SA
efectuează
- transport auto
- reparații auto

închiriază spații de parcare
Str. Aurel Vlaicu 54, tel./fax 173636, 173078

■ Pierdut carte identitate auto FIAT RITMO 75 cu seria A 0860533 pe numele Bobeică Igor, str. Tudor Vladimirescu, cam. T22, ap. 37. (341860)

■ Pierdut contract proprietate, bulevardul Dacia nr. 47, ap. 23, Amariei Viorica (341866)

■ Pierdut acte proprietate ale imobilului din șoseaua Arcu 73, bl. T10, ap. 12, pe numele Cuciureanu Dan. Le declar nule. (341865)

LICITAȚII

■ S.C. ACVARES S.A. Iași vinde la licitație: tractor U650; cabaline tineret. Licitația se va ține în fiecare zi de joi, ora 10,00, la sediul Fermei piscicole Țigănași. Detalii la telefon 032/124153 sau 032/221909. (341503)

■ S.C. AGROMEC S.A. Holboca scoate la licitație în zilele de 7 și 8 martie 1996, orele 10,00 la sediul societății din comuna Holboca, jud. Iași, tractoare U-650, tractoare DT-445 dublu diferențial, tractoare VR-445 (viticol pe roți), tractoare SV-445 (viticol pe roți), rezervoare combustibil (5500-33000 litri), balotiere (mașini de balotat paie), remorci tractor, combine recoltat cereale CP-12, plug PP4-30, plug P2V, cultivatoare, combinatoare, autocisternă 6,5 tone motor SAVIEM, mașini de împrăștiat îngrășăminte chimice și amendamente. Relații se pot lua la sediul societății sau la telefon 144812. (341858)

■ S.C. ICRTI S.A. Iași scoate la vînzare calea ferată proprie, ecartament 1435 mm, pe o lumgine de cca 300 m liniari. Licitația va avea loc pe data de 15 martie 1996, ora 10,00, la sediul societății din B-dul Poitiers nr. 14. Informații la telefon 133212, interior 14.

■ Aeroclubul MOLDOVA Iași organizează licitație pentru închirierea unui spațiu de 6 mp. Licitația va avea loc pe data de 15 martie a.c., ora 10,00, la sediul aeroclubului din strada Aviației nr. 2.

DIVERSE

■Casa de Cultură a Studenților Iași vă invită să întîmpinați primăvara alături de un număr de artiști ce își vor face simțită prezența în sala Gaudeamus.

MIRCEA BANICIU și MIRCEA VINTILĂ salută Iașul și vă așteaptă să fiți alături de ei la prezentarea casetei și a CD-ului lansate de “Pasărea Colibri”, vineri, 1 martie 1996, orele 18,30, în spectacolul de varietăți organizat de Casa de Cultură a Studenților Iași. Alături de aceștia: Tani Paraschiv, Daniel Busuioc, Radu Stefan, Dan Vana, Traian Moraru, Mariana Buruiană și Romeo Cozma - Band, Clubul de dans “Elegance”, formația de dans modern “Microbis”, din Sibiu, actori ai Teatrului studențesc “Ludic”, Teatrul de modă “Show Models”, Orchestra de muzică populară “Balada”, avînd ca soliști pe Constantin Florescu și Constantin Bahrin.

De asemenea, în pauza spectacolului, vă puteți încerca norocul la “Tombola Mărțișorului”, iar spre miezul nopții, puteți fi aleasă “Miss Mărțișor”.

Toate acestea, într-un singur loc: Casa de Cultură a Studenților Iași. Vă mulțumim și vă așteptăm să fiți alături de noi vineri, 1 martie 1996, cu începere de la orele 18,30.

Cursul "SILVA INTERNATIONAL" pentru controlul stresului și dezvoltarea calităților latente ale minții (memorie, intuiție, creativitate, clarviziune, etc.), cu predare intensivă în stare alfa a creierului, se va desfășura în zilele de 30, 31 martie, 6, 7 aprilie. Pentru informații, sunați la telefon 173534 - Iași

Absolvenții Liceului
"Emil Racoviță"
din Iași,
promoția 1986,
clasa a-XII- a A
(matematică-fizică,
diriginte prof.
Felicia Muraru)
sînt rugați să sune la
telefon **17.22.86**,
zilnic între orele
9.00-13.00
în legătură cu
organizarea întîlnirii
de 10 ani.
Persoană de contact:
Maria Ispas
(Neculăiasa).

CENTRUL DE
PERFECȚIONARE
AL MINISTERULUI
CULTURII
BUCUREȘTI
CASA DE
CULTURĂ A
SINDICATELOR
IAȘI
organizează
ȘCOALA
SUPERIOARĂ DE
SECRETARIAT
Se studiază:
- Tehnica activității de secretariat
- Stenodactilografie
- Utilizarea P.C. -urilor.
Tehnoredactare computerizată
- Limba engleză
- Elemente de contabilitate.

Școala va funcționa
în perioada 4 martie -
20 iulie 1996.
Se eliberează diplome
recunoscute.
Relații la tel. 135158.

MESAJE

■ Căpățînă Doinița este rugată să sune la nr. 179938, pentru finalizarea actelor. (341864)

ULTIMA ORA

AUTO MOTO

■ Vînd punte spate Ford Tranzit. Telefon 170809. (343553)

INCHIRIERI

■ Închiriez apartament mobilat, telefon, zona Podu Roș. Plata în valută. Telefon 230014, 130561. (341867)

CONDOLEANȚE

■ Elevii clasei a VIII-a A de la Școala nr. 34 (Ion Simionescu) sînt alături de doamna dirigintă Petrina Frunză în aceste clipe provocate de neașteptata și dureroasa pierdere a tatălui. Sincere condoleanțe! (341868)

■ Colectivul serviciului Producție al S.C. NICOLINA S.A. Iași este alături de colegul lor, tehnician Constantin Fumu la greaua pierdere suferită prin decesul mamei și transmite sincere condoleanțe familiei îndoliate. (343554)

■ Colegii de la CTC MOLDOMOBILA S.A. sînt alături de colega Didina Buștiuc în aceste momente de adîncă tristețe și-i transmit sincere condoleanțe. (343557)

■ Colegii și personalul TESA de la Școala Profesională Tîrgu Frumos sînt alături de maistrul instructor Ababei Gheorghe în greaua încercare cauzată de decesul mamei sale. Sincere condoleanțe! Dumnezeu s-o ierte! (343552)

PIERDERI

■ Pierdut carnet de șomaj pe numele Spiridon Georgeta. Îl declar nul. (343556)

Complexul Comercial Ștefan cel Mare
(etajul I)
NEST
ELECTRONICS
ASIROM
Casa Modei
B-dul Ștefan cel Mare

Special pentru clienții noștri
filtru de apă ***BRITA***
corpuri de iluminat ***ITALIA***
casela video a ***Grupului DIVERTIS***
Ceasuri de mînă ***Le Duc***

NOU!
Mașini de spălat automatice
ARDO

NEST ELECTRONICS
"Dacă aveți o priză, folosiți-o cu folos."
Produse electronice și electrocasnice
6600 Iași, Cloșca 10
(pasajul comercial din Ștefan cel Mare)
tel. 213284

- **Clupe electrice 1/2"-1 1/4" - ROTHEMBERGER (Germania)**
- **Compresoare FIAC (Italia)**
- **Dreptare aluminiu (Italia)**
- **Polizoare unghiulare Ø115, Ø125, Ø180, Ø230 marca RYOBI (Japonia), STAYER (Italia), ELEM (Belgia)**
- **Mașini electrice de găurit în metal și beton marca RYOBI (Japonia), STAYER (Italia), ELEM (Belgia)**
- **Fierăstraie alternative marca STAYER (Italia)**
- **Fiarăstraie rapide cu disc abraziv pentru metal marca STAYER (Italia)**
- **Fierăstraie circulare pentru lemn marca STAYER (Italia)**
- **Șlefuitor cu vibrație marca RYOBI (Japonia)**
- **Pistoale de aer cald marca STAYER (Italia)**

ALFA CIVIC
Se pot cumpăra de la magazinul
S.C. ALFA CIVIC S.R.L.
din str. Bradului nr. 3, bloc 907, tr. 5
(lîngă S.C. MOLDAVIA S.R.L.)
Tel./fax 032/222308
unelte ■ scule ■ dispozitive ■ accesorii ■ aparate electrice ■ instalații ■ adezivi ■ coloranți ■ abrazivi

PUBLICITATE

AGENDA OMULUI DE AFACERI

ZACORA SRL

oferă:

- congelatoare, frigidere
- televizoare, mașini de spălat marca EDESA - Spania

Plata în 4-6 rate lunare, fără dobîndă !

Telefon: 032/252914, 032/157034

VEGA SRL

Furnizează și montează:

- Pereți din gips
- Plafoane suspendate din carton gips, aluminiu tip trafor panouri din fibre minerale
- Faianță, gresie, marmură
- Var lavabil, ciment adeziv
- Corpuri de iluminat Reggiani
- Tîmplărie din aluminiu

Str. Sfîntul Lazăr 33, tel. 032-131908

ȘANTIER NR. 9
INSTALAȚII SA Iași

lansează construcția de locuințe cu plata în rate eșalonate pe termen de 15 ani cu dobînda de 15% pe an.

Str. N. Iorga nr. 26A, et. I, cam. 25-28, Tel/Fax: 133073
Contact: Hogaș Constantin - director

SC MOLID SRL

instalează

SISTEME DE SECURITATE

- sisteme electronice de alarmă
- dispecerat de supraveghere, non stop
- alarmarea echipei mobile de intervenții INDEPENDENT GUARD SECURITY.

Hotel UNIREA, cam. 1212
tel. 032/142110, int. 1212, tel. 032/214564

SCR MOLDOVA SA

fostă ICRA

Primește cupoane nominative și certificate de proprietate prin subcentrul de înscriere la sediul societății din Calea Chișinăului nr. 35 (lîngă PANGRAN - CIMP IAȘI) în zona industrială, între orele 10-15, tel. 137770, 137780.

Persoanele care depun pentru SCR MOLDOVA SA IAȘI nu plătesc taxa de depunere de 2000 lei.

S.C.T. MOLDOVA S.A. Iași

desface o gamă largă de produse de cofetărie și patiserie de o calitate deosebită, la prețuri avantajoase prin restaurantele MOLDOVA, TRAIAN, UNIREA și IAȘUL executate în laboratoarele proprii.

Primim comenzi pentru diverse ocazii în cantități nelimitate.

Relații suplimentare la telefoanele: Moldova - 142225, Traian - 143330, Unirea - 142110, Iașul - 116559.

PAPER DRAGON

vă oferă en gros:

- caiete școlare de toate tipurile;
- hîrtie offset (gramaj 60; 70; 80 g/m2);
- hîrtie de ambalaj;
- hîrtie de scris;
- agende, dosare și registre, notesuri, blocuri de corespondență, plicuri;
- toată gama de documente tipizate

Sucursala Iași - Bd. Copou nr. 7, tel/fax: 032/214033

IACODAN S.R.L.

Produce și livrează en gros băuturi alcoolice

- 15 sortimente de lichioruri: 1.200-1.250 lei la 1/2 l

	cantități reduse	-	cantități mari
• VODCA 33°	1035 lei	-	985 lei
• ROM 32°	1045 lei	-	995 lei
• VODCA 30°	975 lei	-	900 lei
• ROM 30°	985 lei	-	910 lei

Iași, tel. 032/122080 (desfacerea în str. Poitiers, nr. 4)

ACE COMPUTERS

dealer autorizat *DTK Computer*

- vindem toată gama **486** și **Pentium**
- placa de bază are 256 kB **Cache Pipeline** prin care **performanța crește cu 10%**

Oferim consultanță și service.

Iași, Grigore Ureche 3, bl. Walter Mărăcineanu, parter
tel/fax: **032/213122, 213130**

I.P.P.U SRL

Societate mixtă româno-germană-elvețiana

Tipărește la comandă:

ETICHETE ȘI RECLAME AUTOCOLANTE

Orice cantitate și dimensiuni !

Utilizăm orice material: folie aluminiu, PET, PP, PVC

Str. Ștefan cel Mare și Sfînt nr. 8A, bl. A, ap. 21
tel/fax: 032/212123; 032/231071

EUROBIT SRL

- calculatoare
- imprimante
- programe contabilitate

Acum și în rate.

Str. Anastasie Panu 36, bl. 1B,
tel. 032/211494, 214010, tel./fax 211494

IIRUC Sucursala Moldova

tehnică de calcul (calculatoare, imprimante) cîntare electronice, case de marcat, mașini de scris

Str. Gavril Muzicescu nr. 10, tel. 144745, 147359

SAXON'S

execută

- ștampile expres
- cărți de vizită de lux
- ecusoane plastifiate
- panouri luminoase

Str. V. Lupu nr. 122, bloc B6, sc. C - parter
Tel./Fax: 175217

Societatea medicală VARARU- CASTEL

- **obstetrică-ginecologie**

conf. dr. Anton Cristina, dr. Cărăuleanu Magda
dr. Dămăceanu Doina, dr. Vararu Diodor

- **tratamente injectabile**

B-dul Alexandru cel Bun nr. 8, bl. 1205, sc. A, parter
(capăt autobuz nr. 28) tel. 214318, 158982, 113787

☎ TELEFOANE UTILE: FARMACII

1. **SEMIS** - Străpungere Silvestru nr.7
zilnic : 8.00-20.00
☎ **210.542**

2. **FARMACON** - Gavril Muzicescu (lîngă Palatul Telefoanelor)
zilnic : 8.00-21.00
sîmbăta : 8.00-21.00
duminica : 8.00-21.00
☎ **213.050**

3. **BELLA DONNA** - B-dul Copou nr.50
luni-vineri : 8.00-19.00
sîmbata : 9.00-13.00
duminica închis
☎ **140.134**

4. **BEST FLORA** - V. Lupu 108
zilnic : 8.00-20.00
duminica : 8.00-14.00
☎ **170.219**

5. **GHIȚUN FARM** - Primăverii 11
zilnic : 7.00-20.00
sîmbăta : 8.00-13.00
duminica închis
☎ **231.876**

6. **FARMACIA GHIȚUN** - Cuza Vodă 27
zilnic : 7.00-20.00
sîmbăta : 8.00-15.00
duminica închis
☎ **147.077**

7. **MEDIFARM** - Piața Voievozilor, bl. A1-A2
zilnic : 8.00-19.30
sîmbăta : 8.00-13.30
☎**152.847**

8. **THEOFARM** - Țuțora 2
zilnic : 8.00-20.00
duminica închis
☎ **231.118**

9. **THEOFARM** Str. Plantelor 48 (Cetățuia)
zilnic : 8.00-20.00
sîmbăta : 8.00-13.00
☎**221.241**

10. **FARMACIA SF. LAZĂR** -
zilnic : 8.00-20.00
sîmbăta : 8.00-14.00
duminica : 8.00-14.00
☎ **230.153**

11. **MYOSOTIS** Ciurchi 121
zilnic : 8.00-20.00
sîmbăta : 8.00-14.00
☎**176.945**

12. **REMEDIA** - Str. Gării 30
zilnic : 7.30-20.00
sîmbăta : 8.00-14.00
duminica : 8.00-14.00
☎ **146.325**

13. **ANDA FARM** - Păcurari 91
zilnic : 8.00-19.00
sîmbăta : 8.00-14.00
duminica închis
☎ **252.254**

14. **GALATA FARM** - Hatman Sendrea
zilnic : 8.00-19.00
sîmbăta : 8.00-12.00
duminica închis
☎ **124.210**

15. **SALVIA FARM** - Cuza Vodă 1
zilnic : 7.30-20.00
sîmbăta : 8.30-20.00
duminica : 8.30-14.00
☎ **210.340**

16. **ALDAMED** - V. Alecsandri 1
zilnic : 10.00-18.00
sîmbăta : 10.00-13.00
duminica închis
☎ **215.500**

17. **COMFARM** Tătărași nr. 48
zilnic : 8.00-18.00
sîmbăta : 8.00-14.00
duminica : 8.00-14.00
☎ **176.728**

18. CARA FARM T. Vladimirescu, T17
zilnic : 8.00-20.00
sîmbăta : 8.00-16.00
☎ **172.598**

19. GABRIELA FARM Păcurari 122, bl. 582
zilnic: 8.00-20.00
sîmbăta : 8.00-14.00
☎**122.827; 140.616**

20. FARMACIA 4 Bd. Ștefan cel Mare nr. 3
zilnic : 7.30-19.30
sîmbăta : 8.30-13.30
☎ **142.020**

☎ TELEFOANE UTILE

☎ **SALVARE: 961**
☎ **POMPIERI: 981**
☎ **POLIȚIE: Inspectoratul Județean Centrala 140720; Dispecerat 146666; Municipiu Centrala 140020 Dispecerat 146840/955 Ofițer de serviciu 146850; Serviciul Circulație - 140070.**
☎ **SERVICII MEDICALE MOBILE CORPO-SAN (asistență medicală non-stop de urgență la domiciliu): 113130**
☎ **PROTECȚIA MUNCII.: 116139**
☎ **ASOCIAȚIA ROMÂNĂ ANTI-SIDA, HOTLINE SIDA: 210024**
☎ **AGENȚIA C.F.R.: 147673**
☎ **INFORMAȚII GARĂ: 146333; 112090 (centrala)**
☎ **AUTOGARĂ: 146587**
☎ **TAXICOM, dispecerat: 953, 146593**
☎ **GO-TAXI, dispecerat: 145530**
☎ **TAXI ROMARIS, dispecerat: 215555, 222222**
☎ **TAXI LYONTRANS, dispecerat: 116330**
☎ **AGENȚIA TAROM: 115239**
☎ **INFORMAȚII AEROPORT: 174058;271590**
☎ **STAȚII PECO: Baș Ceauș - 176865; Aurel Vlaicu - 175872; Bucium - 132891; Crișan - 112182; Păcurari - 164142; Sărărie - 147480.**
☎ **A.C.R. - informații utile: 112345, 130177.**
☎ **DISPECERATE: R.A. Gaz-Metan - 141737; R.A. Apă-Canal - 142451 (centrala - 215410); Renel - 147070, deranjamente - 929; Termoficare - 141956; R.A. Locuința - 112434; Telefoane - Deranjamente - 921; Protecția mediului - 147010.**
☎ **GARDA FINANCIARĂ: 114065, 12427.**
☎ **ADMINISTRAȚIA FINANCIARĂ: 143030**
☎ **TRIBUNAL: 146300**
☎ **PROCURATURĂ: 212566**
☎ **CAMERA DE COMERȚ: 117757**
☎ **CENTRUL MILITAR JUDEȚEAN: 146370**
☎ **STATUL MAJOR JUDEȚEAN DE APĂRARE CIVILĂ: 214470**
☎ **HOTELURI: Moldova - 142225; Traian - 143330; Unirea - 142110; Continental - 114320; Sport - 232800.**
☎ **POLICLINICA CU PLATĂ: triaj informații - 117244**
☎ **OFICIUL JUDEȚEAN PENTRU PROTECȚIA CONSUMATORILOR: 145392.**
☎ **LABORATOR ANALIZE "PRO FAMILIA": 230431**
☎ **Servicii de pază și protecție, intervenții GUARD SECURITY: tel: 210094; tel/fax: 212658.**
☎ **Vama Nicolina - 142817**
☎ **Punct vamal Of. Postal 13 - 113093**
☎ **Directuia Regională Vamală Iași - 127779; 130154**

REPARAȚII

☎ **Tîmplărie - 158588**
☎ **Rașchetat parchet - 126923**
☎ **Hidroizolații terase, subsoluri, garaje - 174340**
☎ **Închideri balcoane - 117512**
☎ **Sobe, construcție-curățire - 177878**
☎ **Instalații sanitare - 160164**
☎ **Reparații mașini de spălat rufe, vase, mașini de uscat, rebobinări motoare - 173204**
☎ **Frigidere - 251006; 220859**
☎ **Aragaze - 132141**

CARNETUL ZILEI

VREMEA

-12° – +3° C

■ Vremea se menține rece pentru această perioadă, geroasă noaptea și dimineața. Cerul va fi variabil, senin noaptea. Izolat, va ninge slab. Vîntul va sufla slab la moderat, cu unele intensificări trecătoare, din sector E-N-E. Local, dimineața se va semnala ceață. Temperatura aerului va înregistra valori minime cuprinse între -12° și -7° C, maxime între 0° și 3° C. (**Ion Sabin ISTRATE - Centrul de Prevedere a Vremii Bacău)**

CALENDARUL CREȘTIN-ORTODOX

✝ Sf. Casian Romanul; sf. cv. Gherman din Dobrogea

FARMACII DE GARDĂ

Farmacia nr. 2, Piața Unirii (tel. 116029).

SPITALE DE GARDĂ

Spitalul "Spiridon" (tel. 142730): Clinica a II-a Medicală; Clinica I Chirurgie; **Maternitatea "Cuza Vodă"** (tel. 143320).

PRO TV

7,00 Ora 7, bună dimineața!■ 8,55 Doar o vorbă să-ți mai spun ■ 9,00 Film serial: Capcana timpului (r) ■ 9,45 Sport la minut - știri sportive ■ 10,00 Film serial: Paradise Beach (r) ■ 10,30 Film artistic: Trădarea (r) ■ 12,30 Fotbal: Bundesliga Top Gol ■ 12,55 Știrile PRO TV ■ 13,00 Film serial: Oameni în toată firea (r) ■ 13,30 Film serial: Lege și ordine (r) ■ 14,30 Povești adevărate (r) ■ 15,00 Baschet NBA Action ■ 15,30 Film serial: Beverly Hills (r) ■ **16,30 Film serial: Paradise Beach, ep. 64** ■ **17,00 Film serial: MASH (r)** ■ **17,30 Film serial: Capcana timpului**, ep. 64 ■ 18,15 Lumea rugby-ului ■ 18,45 Sport la minut - știri sportive ■ 19,00 Film serial: Oameni în toată firea, ep. 62 ■ 19,30 Știrile PRO TV ■ 19,55 Doar o vorbă să-ți mai spun ■ 20,00 **Film artistic: Arta de a seduce** (SUA, 1987). Regia: James Taback. Cu: Molly Ringwald, Robert Downey, Dennis Hopper ■ 21,50 Știrile PRO TV ■ **22,00 Film serial: MASH**, ep. 52 ■ 22,30 Film serial: Cracker, ep. 13 ■ 23,30 Talk show: Rătăciți în tranziție ■ 0,00 Știrile Pro Tv ■ 0,05 Sport la minut - știri sportive ■ 0,30 Film serial: Robocop, ep.12 ■ 1,30 Muzică: Power Mixx TMZ.

TELEVIZIUNEA NAȚIONALĂ

7,00 TVM. Telematinal ■ 8,30 La prima oră. Actualități; Puncte cardinale; Desene animate; Revista presei; Maxima zilei ■ **9,20 Film serial (r). Santa Barbara** (SUA). Ep. 346 ■ 10,05 Limbi străine. Germană; Italiană ■ 11,05 **Film serial (r). Iubiri amăgitoare** (Venezuela). Episoadele 111 și 112 ■ 12,40 Desene animate. Grădina ascunsă ■ 13,10 1001 audiții. Imagini muzicale, imagini coregrafice: "Crăiasa zăpezii"; muzica de Jean Sibelius, Edvard Grieg ■ 14,00 Actualități ■ 14,10 TVR Iași. Est Meridian ■ 15,00 TVR Cluj-Napoca. ■ 16,00 Actualități ■ 16,10 Cuvinte potrivite. ■ 16,35 Magazin social ■ 17,25 Desene animate. Aventurile șerifilor galactici ■ 17,50 Viața partidelor parlamentare ■ 18,15 Tragerile Super Loto 5/40 și Simplă Expres ■ 18,25 Milenium. Nevoia de intelectuali - o realitate? (II) ■ 19,10 **Film serial pentru tineret. "Tînărul Indiana Jones"** (The Young Indiana Jones - SUA, 1990). Ep. 6 ■ 20,00 Actualități. Buletin meteo. Telesport ■ 20,45 Publicitate ■ 20,50 **Film serial "Nord și sud"** (North and South, SUA, 1986). Ep. 7 ■ 21,45 Reflecții rutiere. Emisiune realizată în colaborare cu Poliția Capitalei ■ 22,00 Studioul economic ■ 22,30 Memorialul durerii. Ep. 47: ■ 23,50 Actualități ■ 0,05 **Seriale de neuitat - "Poldark"** (Anglia, 1975). Ep. 26

7,00 La prima oră. ■ 9,20 Muzica pentru toți. Opera Națională Română la 75 de ani ■ 10,05 Mozaic. Parcul Natural Cabrera. Prima parte (TV Spaniolă); O lecție de... fericire cu Charles Trenet (Arte); Restaurări și restauratori (TV Spaniolă) ■ 10,50 Varietăți internaționale. ■ 11,35 Desene animate. Mica sirenă (CFI) ■ 12,05 Curcubeu. Grădinițele pentru copii din Franța; Grija pentru școlari; Tabăra internațională a cercetașilor; Regensburg - oraș istoric; Renumita piață de pește din Hamburg ■ 13,05 **Film serial polițist (r) "Post scriptum: Te iubesc"** (P.S. I Luv U - SUA, 1992). Ep. 2 ■ 14,00 Actualități ■ 14,10 Reportaj '96. Iarna la final...? ■ 14,55 Limbi străine. Germană; Italiană (r) ■ 15,55 Desene animate. Dragonii gemeni (Japonia-SUA, 1993) ■ **16,20 Film serial. Dedublarea** (Columbia). Ep. 2 ■ 17,00 Ceaiul de la ora 5... În transmisiune directă de la Circul de Stat București, ediție festivă cu ocazia Mărțișorului ■ 19,00 Emisiune în limba germană. ■ 20,00 Cultura în lume. ■ 20,30 Enigma. Suspans, inteligență, perspicacitate reunite într-o atractivă emisiune-concurs ■ 21,00 TVM. Mesager ■ 21,30 Filmoteca de aur.■ **22,00 Cinematograful de artă. "Trădătorul"** (Faux Frère, Franța, 1990). Cu: Carlos, Emmanuel Montès, Emmanuelle Lepoutre, Marie Dubois, Jean-Pol Dubois. Regia Vincent Martorana ■ 23,40 Stadion. Caleidoscop sportiv intern și internațional ■ 0,20 Jazz Alive Show. Johnny Răducanu, Valahian Jazz Project la Festivalul de Jazz, București '95 (I)

TEATRUL NAȚIONAL " VASILE ALACSANDRI"

■ Teatrul Național "Vasile Alecsandri" prezintă astăzi, la orele 19,00, spectacolul cu piesa **"Tango"**, de **Slawomir Mrozeck**. Regia: Ion Sapdaru.

MUZEUL LITERATURII ROMÂNE

■ Muzeul Literaturii Române organizează astăzi, la orele 11,00, la Clubul cultural "Junimea" (Casa Pogor), vernisajul expoziției de acuarelă și tapiserie a artistei plastice Doina Jorovăț. Invitat: Traian Mocanu.

■ Muzeul Literaturii Române Iași organizează astăzi, la orele 17,00, la Clubul cultural "Junimea", o seară a revistei "Cuvîntul". Invitați: Radu G. Țeposu, Angela Baciu, Dan Ciachir, Ioan Buduca.

Filmele acestei săptămîni

"T-Force"
Producție SUA, 1994.
Film polițist cu tentă SF
Premieră
Cinema"Victoria"
(Telefon. 112502)
ora 9,00 - **1000 lei**
orele: 11.00; 13,00; 15.00; 17.00; 19.00
- 1800 lei

"Ace Ventura - un nebun în Africa"
Producție SUA, 1995.
Comedie cu Jim Carrey
Premieră.
Cinema "Republica"
(Telefon: 114327)
ora 9,00 - **900 lei**
orele: 11,00; 13,00; 15.00; 17.00; 19.00 -
1800 lei

"Johnny Mnemonic"
Producție SUA, 1995.
Thriller SF cu Keanu Reeves
Cinema "Copou"
(Telefon: 145738)
ora 9.00 - **700 lei**
orele 11.00; 13.00; 15.00; 17.00 - **1300 lei**

"Stare de fapt"
Producție România 1995.
Dramă. Regia Stere Gulea
19.00 - **1300 lei**

"Labirintul Morții"
Producție SUA, 1995. Thriller polițist cu Aaron Norris.
Cinema "Dacia"
(Telefon: 164740).
ora 9,00 - **500 lei**
orele: 11.00; 13.00; 15.00; 17.00; 19.00 -
1000 lei

TELEVIZIUNI LOCALE

EUROPA NOVA

10,05 Mati Nova ■ 11,00 Vitralii (r) ■ 11,15 Starea de veghe (r) ■ 11,20 Pași pe orizont (r) ■ 11,45 Film: "Inimă bolnavă" (r) ■ 13,35 Exercițiu de memorie (r) ■ 13,45 Pagini de călătorie (r) ■ 13,50 Mondomusic ■ 16,00 Country music ■ 16,20 Film serial: "Inimi fără vîrstă", ep. 20 ■ 16,40 Acum și... a fost odată ■ 16,45 **Fauna lumii** - "Ingenioasele insecte" ■ 17,05 Country music ■ 17,15 Desene animate ■ 17,45 Agora - Anul electoral 1996 - încercare de prognoză ■ 18,30 Lumea cărților. Gheorghe Platon: "Studii de istorie modernă românească" ■ 18,50 Starea de veghe ■ 18,55 Publicitate ■ 19,00 Infonova ■ 19,40 Reporter Europa Nova ■ 19,55 Videoclip '96 ■ 20,25 Publicitate ■ **20,30 Film: "Un soldat în ploaie"** (prod. SUA; regia Ralph Nelson; cu: Steve McQueen, Jackie Gleason). ■ 22,05 Infonova ■ 22,15 Aici Europa Nova. Guvern-sindicate: eternul derby ■ 23,15 Mondomusic.

TELE'M

7,00 Știri ■ 7,30 "Milton milionarul" (do) ■ 8,30 "Casa din Rusia" (f./r); cu Sean Connery, Michelle Pfeiffer ■ **10,35 "Scor mare". (f./r)** ■ 12,10 Program Worldnet, în direct de pe satelit ■ 17,00 "Misteriosul Essex" (do) ■ 17,50 Pastila ■ 18,00 Știri ■ 18,15 Reportajul zilei ■ 18,30 Actualitatea ieșeană ■ 19,00 "Marea Britanie, azi" (do, ep. 4) ■ **19,30 "Documentar Transtel: Arta și cultura** ■ 20,00 Desene animate ■ 20,30 Music Club Tele' M ■ 20,45 Știri ■ **21,00 "Quo Vadis"** (f.a./ p I); cu: Peter Ustinov, Robert Taylor ■ 22,30 Știri ■ 22,45 "Tatăl fantomă" (f.a. ■ 0,05 Știri

TVR IAȘI

Pr.I, orele 14,10 - 15,00 - **Est Meridian Magazin.** Fotograme (evenimente din actualitatea regională) ■ Punctul pe "i" : "Fețele profitului" ■ Crochiu în absență: Margareta Baciu ■ Portret pe portativ ■ Videoclipul emisiunii

TELECABLE

TELECABLE I
16,00 - 01,00 **Program Tele 7 ABC**
16,00 Post-meridian ■ 17,30 Nodul gordian ■ 18,30 Desene animate ■ 19,00 Linia întîi ■ 20,00 Film serial: Paradis ■ 21,00 Telejurnal ■ 21,45 Film artistic: Club Med (SUA, 1985) ■ 23,25 Staruri pentru totdeauna ■ 0,00 Linia fierbinte

TELECABLE II
8,00-18,00 **Program Antena 1**
Din cuprins: Film serial: Capcană periculoasă ■ Observator ■ Film serial: Substituirea (polițist) ■ Film artistic: Generalul inspector (comedie) ■ Film artistic: Piratul Prince (aventură) ■ Film serial: Model Academy ■ Film artistic: Vînătoarea (premieră, thriller SUA, 1991) ■ Film serial: Viața în trei
18,00-3,00 **Program propriu**
18,20 Film: Soldat universal ■ 21,00 Film: Încotro te duce soarta ■ 22,35 Film: Cu intenție ostilă ■ 0,00 Gîndul serii ■ 0,05 Film: Intenția de a ucide ■ 1,30 Film: Dus și întors pînă în paradis

Radio NORD-EST

5,30-10,00 Micul dejun. Emisiune matinală de informații și muzică: știri din actualitatea locală, informații utilitare, horoscop, sfatul medicului, informații economice, concursul dimineții, relatări în direct din diferite puncte ale orașului (6,00-6,30 Buletinul de știri și programul Actualitatea preluat de la BBC). Realizatori: Iulia Mihalache și Cătălin Elisei ■ 10,00-14,00 Fir direct. Timp de patru ore în contact direct cu viața orașului: informații din actualitatea locală, răspunsuri la întrebările ascultătorilor, concursuri și muzică. Realizator: Cristina Tilică ■ 14,00-14,30 BBC: Buletinul de știri și Actualitatea ■ 14,30-18,00 Turnul de control. Cea mai importantă emisiune informativă a zilei: 14,45 Paralela Sport; 16,30 Puls Nord-Est - reportaje, interviuri, relatări din actualitatea locală și națională. Realizator: Ovidiu Șimonca ■ 18,00-19,00 BBC: Buletinul de știri și Actualitatea ■ 19,00-21,00 Buzduganul de seară. Emisiune de divertisment: muzică și concursuri. Realizatori: Livia Susanu și Daniel Buzdugan ■ 21,00-21,30 BBC: Buletin de știri și Actualitatea ■ 21,30-22,00 Puls Nord-Est - ediția de seară (știri, reportaje, interviuri, relatări din actualitatea locală și națională) ■ 22,00- 23,00 Muzică de catifea. Muzică diafană și catifelată pentru suflete sensibile. Realizator: Sandi Leonties ■ 23,00 - 24,00 Top Slow 7 de joi noapte. Realizator: Andi Barbu ■ 0,00-3,00 Rob McLean Show - VOA EUROPE ■ 3,00-4,15 Albumul nopții ■ 4,15-5,00 Jazz - VOA EUROPE ■ 5,00-5,30 Ritmuri de înviorare.

Radio CONTACT

6,00 BBC ■ 6,30 Bună dimineața Iași ■ 6,40 Contact horoscop ■ 7,10 Cursul valutar al B.N.R. (Dolar, marcă, lira sterlină, franc francez) ■ 7,15 Informații sportive ■ 7,30 Grupaj informativ Radio Contact ■ 7,40 Contact horoscop ■ 7,50 Revista presei locale ■ 8,10 Contact remember (evenimente petrecute de-a lungul anilor în data respectivă) ■ 8,20 Programul Radio Contact și TVR 1 & 2 (Selecțiuni - filme, programe informative, emisiuni sportive, desene animate, evenimente ale zilei) ■ 8,30 Grupaj informativ Radio Contact ■ 8,40 Contact horoscop ■ 8,50 Agenda culturală (cinematografe, teatre, opere) ■ 9,05 Microbiografie sonoră ■ 9,30 Grupaj informativ Radio Contact ■ 9,40 Program muzical (BBC - 14,00; 18,00; 21,00) ■ 22,00 Contact Direct cu Muzica Fierbinte.

Radio IAȘI

6,00 - 8,30 Diminețile noastre - Știri, 6,00; Radiojurnal, 7,00 ■ 7,30 - 8,00 Post-scriptum, Revista presei; Avanpremiera radio; Muzică ■ 8,00 - 8,05 Buletin de știri ■ 8,05 - 8,30 Informații utilitare ■ 8,30 - 9,00 Columna (r) ■ 9,00 - 9,05 Buletin de știri ■ 9,05 - 13,00 Radiosfera: Știri: 10,00; 11,00; 12,00; Radio circuit multiplex; Concert de muzică populară românească ■ 13,00 Radiojurnal ■ 13,15 Geografie sonoră - reluare ■ 14,00 Buletin de știri ■ 14,05 Radio Iași pe frecvența tinereții (ora 15.00 - Știri) ■ 16,00 Radiojurnal ■ 16,15 - 17,30 Radiograme - 17,00 Buletin de știri ■ 17,30 - 18,00 Convorbiri literare ■ 18,00 ■ 18,10 Buletin de știri ■ 18,10 - 18,30 Corespondența radio - muzică ușoară ■ 18,30 - 19,00 Corespondența radio - muzică populară ■ 19,00 - 19,15 Radiojurnal ■ 19,15 - 21,00 Teatru la microfon ■ 21,00 - 21,20 Evenimentele zilei. Sport. Meteo ■ 21,20 - 22,00 Expo-Melodii.

BIBLI
CENTRALĂ UNIVERSITAR
„M. EMINESCU" IAȘI

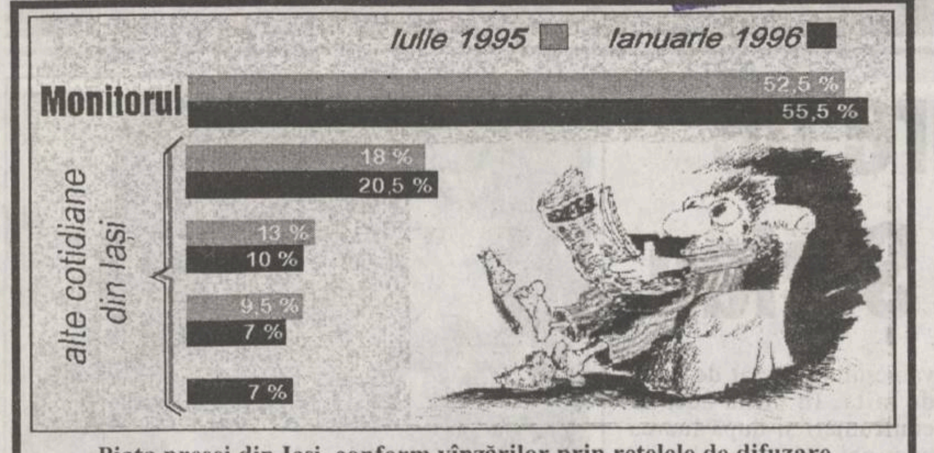

Piața presei din Iași, conform vînzărilor prin rețelele de difuzare

În urma consultărilor cu Uniunea Europeană

Românii vor putea circula liber în Europa

Comisia Europeană, împreună cu statele membre ale Uniunii Europene, va iniția consultări tehnice cu autoritățile române asupra problemei obligativității vizei pentru românii care doresc să călătorească în spațiul UE, pentru identificarea unor soluții practice, eventual și cu sprijinul programului PHARE, se arată în comunicatul final al reuniunii Consiliului de Asociere România-UE, desfășurat marți, la Bruxelles. ***"În acest sens, Consiliul de Asociere încurajează România să continue dialogul cu statele membre ale UE în vederea încheierii de acorduri bilaterale de readmisie"***, precizează comunicatul. Prin acordul de readmisie, fiecare țară semnatară se obligă să-i reprimească pe cetățenii săi aflați ilegal pe teritoriul celeilalte părți semnatare. Astfel de acorduri, semnate cu fiecare stat european în parte, ar facilita liberalizarea regimului vizelor pentru cetățenii români, a declarat anterior ministrul de Externe, ***Teodor Meleșcanu***.

Secțiunea A:
- *Eveniment local (pag. 1-5)*
- *Editorial, opinii (pag. 6-7)*
- *Eveniment național (p.8)*

Secțiunea B
- *Sport (pag. 1-2)*
- *Eveniment internațional (p.3)*
- *Divertisment (pag.4)*

Secțiunea C
- *Monitorul financiar (pag. 1-2)*
- *Mica publicitate (pag. 3-7)*
- *Programul TV (pag. 8)*

JOI
29 februarie
1996
An VI,
Nr. 48 (1415)
12+8 PAGINI
500 LEI

pentru Republica
Moldova
30 bani

Monitorul

cotidian de informații

SECȚIUNEA
A
ȘTIRI,
OPINII,
COMENTARII

Înainte de a anunța Poliția, Salvarea sau Pompierii, sunați la MONITORUL!
271.271

Director onorific: AUREL LEON

Redactor șef: DAN RADU

Victor Surdu vrea să ajungă președinte

■ ***"Trebuie să mergem la sigur și persoană mai potrivită ca dl. Surdu nu cunosc", a declarat un lider ieșean al PDAR***

Victor Surdu

"Vom participa la alegerile prezidențiale cu un candidat", a declarat ieri ***Constantin Niță***, vicepreședintele filialei Iași a Partidului Democrat Agrar din România, în cadrul unei conferințe de presă. Deși acest candidat urmează a fi desemnat de Congresul PDAR, care se va desfășura la București, în perioada 1-3 martie, surse din partid apreciază că Victor Surdu va fi cel ales. ***"Nu este momentul să facem încercări. Trebuie să mergem la sigur și persoană mai potrivită ca domnul Surdu eu nu cunosc"*** - a subliniat Constantin Niță. De asemenea, la acest congres, conducerea Partidului Național Țărănesc - Lambru își va prezenta opțiunea pentru Blocul Unității Naționale (alianță formată din PDAR, MER și PUNR). **(Monica TOMA)**

La începutul lunii martie, iarnă în toată regula

Va ninge masiv și va fi frig în toată țara

■ ***temperaturile minime vor putea ajunge la -20 grade***

Meteorologii avertizează că, în perioada 2-6 martie, vremea se va înrăutăți accentuat în toată țara. Pe fondul unor temperaturi deosebit de scăzute pentru această perioadă, vor cădea ninsori în toată țara. Local, cantitățile de apă pot fi însemnate, iar stratul nou de zăpadă poate depăși 25 de centimetri. Începînd de duminică, vîntul se va intensifica în regiunile estice și sudice, viscolind zăpada. În următoarele 24 de ore, vremea se va menține rece în cea mai mare parte a țării, chiar geroasă, în special în nordul și centrul țării. Temperaturile minime se vor încadra între -10 și -2 grade, mai scăzute pînă la -15 grade în centrul și nordul țării, și pînă în jur de -20 de grade în depresiunile din estul Transilvaniei. Maximele vor fi cuprinse, în general, între -3 și 7 grade. Vineri, 1 martie, cerul se va înnora progresiv, începînd din nord. Temperaturile minime se vor situa între -12 și -2 grade. În cursul zilei va ninge pe arii extinse în jumătatea de nord-vest al țării, iar local, pînă seara, și în restul țării. Temperaturile maxime vor fi cuprinse între -4 și 4 grade. Sîmbătă, 2 martie, vremea se va răci în toată țara. Va ninge în majoritatea zonelor țării, mai frecvent în nordul, centrul și estul țării, stratul de zăpadă nou depus fiind consistent. Vîntul va prezenta intensificări la munte și în regiunile estice. Temperaturile maxime se vor încadra, în general, între -6 și -2 grade, iar cele minime între -13 și -3 grade. Duminică, 3 martie, vremea va fi rece, cu ninsori în toată țara. Acestea vor fi mai frecvente și mai însemnate cantitativ în zonele extracarpatice, unde și vîntul se va intensifica temporar. Temperaturile maxime se vor situa sub zero grade în toată țara.

Efectele Ordonanței 23/1995

Țigările se scumpesc din nou

■ ***motivul este limitarea contrabandei***

Prețurile țigărilor și produselor de tutun vor înregistra un salt, în perioada imediat următoare, datorită introducerii de la 1 martie, a sistemului de marcare a acestor produse, conform Ordonanței 23/1995. O cale de majorare a prețurilor la țigări este mărirea adaosurilor comerciale, în vederea recuperării cheltuielilor suplimentare generate de achiziționarea timbrelor fiscale și de operațiunea de marcare propriu-zisă.

Cel mai important motiv care va sta la baza scumpirii țigărilor rămîne limitarea drastică a contrabandei cu țigări. Pînă în prezent, se înregistra următorul fenomen: pe lîngă țigările care se vindeau cu acte legale, o cantitate comparabilă circula fără facturi, profitul obținut intrînd direct în buzunarele celor implicați în aceste operațiuni ilegale. Avînd în vedere că țigările de contrabandă trebuiau să fie vîndute repede, comercianții scădeau prețul, pe ansamblu. În momentul în care vor fi marcate pachetele de țigări, traficul ilegal va fi limitat. Firmele implicate în afacerile cu țigări vor ridica, succesiv prețurile pentru a compensa scăderea, pe ansamblu, a profiturilor.

În ce privește modalitățile concrete de introducere a sistemului de marcare, acestea au fost stabilite prin Normele de aplicare ale Ordonanței 23/95, emise recent. Astfel, valoarea timbrelor care vor fi aplicate pe pachetele de țigări este de 8 lei pentru produsele interne (aproximativ 0,6 - 1,7% din preț) și de 7 lei pentru produsele din import (0,16 - 0,7% din preț) la care se adaugă cheltuielile de marcare. Timbrele fiscale vor fi aplicate pe ambalajul individual, transversal, pe sistemul de închidere, astfel încît deschiderea ambalajului să deterioreze marcajul. Forma acestora este dreptunghiulară, cu dimensiunile 22/45 mm și vor conține o serie de elemente de protecție, o serie alfanumerică și un cod special al producătorului sau importatorului.

Precizăm că aceste timbre vor fi tipărite numai de către Regia Autonomă Imprimeria Națională din subordinea Ministerului Finanțelor.

Potrivit prevederilor art. 5 din Ordonanța 23/1995, responsabilitatea marcării produselor revine agenților economici care dețin licențe de producători sau importatori. Aceste licențe se eliberează de către Ministerul Finanțelor agenților economici înmatriculați în România și este nominală, neputînd fi cedată direct sau indirect.

O precizare foarte importantă ce apare în Normele de aplicare a Ordonanței 23 este că perioada 1 martie - 1 mai 1996 este considerată "de tranziție", în care pot fi derulate și importurile contractate înainte de 1 martie.

Pentru băuturile alcoolice, sistemul va fi introdus în următoarele luni, odată cu adoptarea unei noi hotărîri a Guvernului. **(Costel STROESCU)**

Primarul poate plăti întreținerea celor care primesc ajutor social

■ ***asistații sociali trebuie să solicite în scris acest lucru***

"Primarul unei localități poate asigura asistaților sociali plata ajutorului social sub formă de produse alimentare sau prin achitarea serviciilor prestate de unele regii autonome, dacă asistații sociali solicită în scris acest lucru", după cum am fost informați de la Biroul de presă al Prefecturii Iași. Această măsură a fost comunicată de prim-ministrul ***Nicolae Văcăroiu***, în cadrul ultimei teleconferințe ținute cu prefecții. De asemenea, referitor la plata ajutorului social, premierul Văcăroiu a cerut să se efectueze anchete sociale în localitățile în care plafonul sumelor alocate pentru ajutorul social se modifică lunar, pentru a se cunoaște motivul modificărilor. Prin această măsură se urmărește restrîngerea numărului celor care primesc ajutor social, deși nu se încadrează în prevederile Legii nr. 67 din 1995, Legea ajutorului social. **(Mihai GIUBERNEA)**

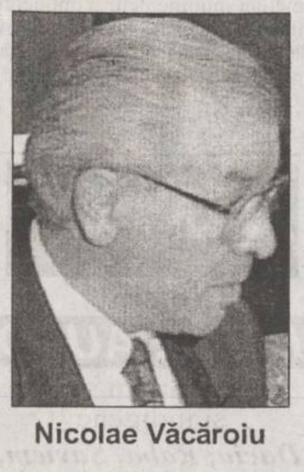

Nicolae Văcăroiu

Vacanța de primăvară va începe pe 23 martie

Prețul taberelor pentru elevi variază între 58.500 de lei și 175 de dolari

Vacanța de primăvară a elevilor va începe pe 23 martie și se va încheia la 8 aprilie - prima zi de școală, informează Inspectoratul General Școlar. În această perioadă, Administrația Taberelor (AT) din cadrul Inspectoratului General Școlar, va organiza tabere în Sinaia, Bușteni, Izvoare (Prahova), Predeal, Timișul de Jos și Timișul de Sus. Prețul va fi de 58.500 de lei de persoană.

Administrația Taberelor organizează, în perioada 25 martie-1 aprilie, 26 martie-2 aprilie și 28 martie-3 aprilie vacanțe în Grecia, la Platamonas. Prețul acestor tabere este echivalentul a 175 de dolari, la care se adaugă taxa de viză

RENEL a reluat furnizarea de energie pentru consumatorii buni platnici

■ ***pentru cei cu datorii se va asigura doar puterea minimă tehnologică***

RENEL a reluat, ieri, furnizarea energiei electrice pentru toți consumatorii cu facturi achitate, ca urmare a creșterii livrărilor de cărbune și a normalizării aprovizionării cu păcură, au declarat Agenției Mediafax surse autorizate din cadrul regiei. Consumatorilor care înregistrează datorii li se asigură puterea minimă tehnologică (minimul necesar pentru prevenirea de accidente sau alte neajunsuri). Se află în această situație 264 de agenți economici mari consumatori de energie, în special din sectorul industriei metalurgice - Sidex Galați (care la 15 februarie înregistra o datorie de 35 miliarde lei) și Siderurgica Hunedoara (cu o datorie de 33,7 miliarde lei).

Totalul datoriilor pentru energia termică furnizată de RENEL era, la 15 februarie, de 989 miliarde lei. Plata datoriilor către regie ar facilita respectarea programului de aprovizionare cu combustibili pentru luna martie, lună cu prognoză meteo nefavorabilă, au încheiat sursele citate..

Fotbal internațional

Ajax Amsterdam a cîștigat aseară Supercupa Europei

Aseară, la Amsterdam, a avut loc returul Supercupei Europei la fotbal, între echipele Ajax Amsterdam și Real Zaragoza. Jucătorii olandezi au cîștigat cu 4-0 (1-0). După ce F. De Boer a ratat un penalty în min. 39, în minutul următor, Bogarde a deschis scorul. Au mai înscris: Finidi (min. 52) și Blind (min. 66 și 69, ambele din penalty). La cele două faze de penalty din repriza a doua, au fost eliminați portarul spaniol Sedrun și G. Lopez. Deoarece meciul tur, disputat la Amsterdam acum trei săptămîni, s-a încheiat cu scorul de 1-1, echipa olandeză, antrenată de Louis van Gaal a cîștigat trofeul.

FONDUL MUTUAL AL OAMENILOR DE AFACERI
administrat de societatea SAFI-INVEST S.A.
Datele la zi valabile începînd de **LUNI, 26 februarie 1996:**

Număr C.I. în circulație: 4.974.669 echivalent TIP C
Activul net: 451.998,4 milioane lei

Un certificat TIP A echivalent cu **8** certificate TIP C
Un certificat TIP B echivalent cu **2** certificate TIP C

Creșterea valorii C.I.
- în anul 1995 120,0%
- în luna ianuarie 1996 6,1%
- în ultima săptămînă 1,6%

Valoarea la zi a certificatelor de Investitor (C.I.):
tip A: 726.880 lei - la răscumpărare
tip B: 181.720 lei - la răscumpărare
tip C: 90.860 lei - la vînzare sau răscumpărare

Casa Modei (mezanin) Telefon 117596
Zilnic, între orele 9,00-18,00 (sîmbătă, duminică închis)

Cumpărați chiar acum ! În curînd valoarea lor va crește din nou !

În interiorul acestui număr

Secțiunea A

Pag. 2: De ce tace Poliția în cazul fostului fotograf Petru Maxim?

Pag. 4: Generalul Viorel Cheptine a fost criticat în ziarul Ministerului Apărării Naționale

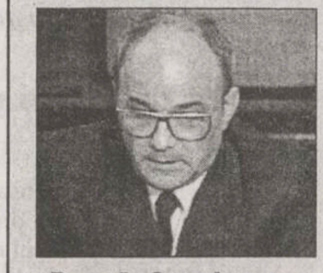

Pag. 8: Cazul generalului Pitulescu se complică tot mai mult

Secțiunea B

SPORT: Fotbal
Ieșenii au remizat cu Politehnica Timișoara

Secțiunea C

MONITORUL FINANCIAR:
Ieșenii cheltuie peste o sută de milioane lei pentru mărțișoare

Citiți mîine:
Jocurile de noroc:
Drogul zilnic a mii de ieșeni

MONITORUL DE IAȘI

În vara acestui an

Miting aviatic la Iași

Pentru organizarea unui miting aviatic la Iași, în vara acestui an, este necesară o sumă de 30 milioane lei, conform calculelor făcute de *Alexandru Eftene* **(foto)**, președintele Fundației "Aviator George Valentin Bibescu" din Iași. Aeroclubul "Moldova" Iași și Fundația aeronautică ne-au confirmat intenția de a organiza o asemenea manifestare la Iași: "Ca să putem organiza un miting aviatic mai avem nevoie de 15 milioane lei. Lipsa banilor a făcut ca din anul 1984 să nu se mai organizeze în orașul nostru o astfel de manifestație", ne-a declarat Alexandru Eftene. S-a primit deja confirmarea de participare la miting a unor aparate aparținînd aviației militare (avioane de vînătoare MIG 21, MIG 29 și elicoptere IAR 316 Alouette și IAR 330 Puma). Ieșenii vor mai putea urmări o prezentare de aeromodele, precum și evoluțiile sportive ale planoriștilor, deltaplaniștilor și parașutiștilor de la mai multe aerocluburi din țară. **(Cristina PETRACHE)**

Ultimele arestări

Florin Dabija a furat din propria casă

Ieri, 28 februarie a.c., Florin Dabija (25 ani), din comuna Victoria (județul Iași), a fost arestat printr-un mandat emis de Parchetul de pe lîngă Judecătoria Iași. El este învinuit că, în noaptea de 25/26 februarie 1996, a pătruns prin efracție în barul SC SEVARO SRL Victoria, de unde a sustras bunuri în valoare totală de 805.335 lei. În fapt, Florin Dabija și-a închiriat casa, pe un an de zile, firmei SEVARO SRL. La sfîrșitul perioadei însă, după expirarea contractului, patronul a refuzat să mai plătească chirie sau să elibereze spațiul, intrînd astfel în conflict cu proprietarul. Drept urmare, gîndindu-se să-și recupereze banii pe chirie, Florin Dabija a intrat prin pod în propria locuință, totodată barul celuilalt, și a adunat în buzunare cît a putut: țigări, cafea, dulciuri, o sticlă de whisky și ceva bani. În consecință, Florin Dabija este anchetat în stare de arest preventiv pentru săvîrșirea infracțiunii de furt calificat în dauna avutului privat, faptă care se pedepsește, conform Codului Penal, cu închisoare de la 1 la 5 ani. **(V. ISPIR)**

La Căminul "Sf. Constantin si Elena"

Încă 24 de locuri pentru bătrîni

Printr-o lucrare de mansardare, Căminul de bătrîni "Sf. Constantin și Elena" își va mări numărul de locuri de la 109 la 133. Practic, podul clădirii va fi amenajat cu 12 separeuri, un grup sanitar comun și un spălător, lucrare ce va costa, după primele aprecieri, în jur de 100 milioane lei. Conducerea căminului a început demersurile pentru obținerea tuturor aprobărilor. "Noi avem deja o firmă de construcții cu care am mai colaborat și, cum este nevoie de o suplimentare de locuri pentru bătrîni, cred că nu vom avea nici o problemă pentru aprobarea proiectului. După estimările noastre, pînă în luna septembrie a.c. toată lucrarea va putea fi terminată", ne-a declarat Mihaela Olteanu, directoarea căminului. **(Dana PAVEL)**

Spectaculoasă răsturnare de situație în cazul Marian Ștefan

■ *vameșul suspectat de luare de mită a fost arestat ieri*

Procurorul ***Iulia Diaconu*** de la Parchetul de pe lîngă Tribunalul Iași a dispus ieri arestarea lui ***Marian Ovidiu Ștefan*** (31 ani), vameș la Vama Sculeni - Iași.

Protagonist al unei întîmplări ciudate, petrecute în noaptea de 19 spre 20 februarie, la vama Sculeni, caz relatat pe larg în numărul nostru de marți, Marian Ovidiu Ștefan a primit ieri un mandat de arestare preventivă de 30 de zile, sub acuzația de luare de mită.

Poliția susține că tînărul a primit de la patru femei din Republica Moldova suma de 60.000 lei. Marian Ștefan a negat acuzațiile care i se aduc. Ancheta a relevat că banii au fost dați de un taximetrist român, rudă cu una din femei, pentru a permite moldovencelor să treacă peste graniță, în România, 208 cartușe de țigări Assos.

Inițial, rezultatele preliminarii ale anchetei poliției indicau un eșec al operațiunii de reținere a vameșului, organele de anchetă întîmpinînd dificultăți în probarea acuzațiilor. Vama Sculeni - Republica Moldova a emis un act care demonstra că femeile au trecut granița fără marfă, iar colegii de serviciu ai lui Marian Ovidiu Ștefan au susținut că acesta nu a primit bani în noaptea respectivă.

Ulterior, poliția a declanșat o amplă operațiune de căutare a celor patru femei - dispărute de cîteva zile bune - pentru a realiza o confruntare cu vameșul suspectat de luare de mită. În urma acestei confruntări și după luarea unor noi depoziții colegilor de serviciu ai vameșului, procurorul Iulia Diaconu a decis ieri arestarea lui Marian Ovidiu Ștefan.

Potrivit poliției, Marian Ovidiu Ștefan este recidivist, fiind condamnat în 1993 la 2 ani de închisoare cu suspendare, pentru complicitate la contrabandă. Așa cum am mai precizat, poliția bănuiește că la Vama Sculeni există o rețea de vameși corupți, iar Marian Ovidiu Ștefan este unul din pionii rețelei. **(Sorin SIMON)**

Ministrul Cercetării este așteptat cu nerăbdare de subordonați

■ *sindicatele din domeniu vor să discute probleme legate de patrimoniu și de finanțare*

Sîmbătă, ministrul Cercetării, ***Dumitru Palade***, și-a anunțat prezența la Iași. Acesta va participa la o întîlnire cu directorii institutelor de cercetare-proiectare și cu sindicaliștii din domeniu. Deasemeni, vor participa parlamentarii de Iași și ***Dan Gâlea***, prefectul județului. În cadrul dezbaterilor se va încerca rezolvarea problemelor institutelor locale, probleme legate în general de patrimoniu și finanțare.

Astfel, reprezentanții OMEGA TUB (situată în perimetrul TEPRO S.A. Iași) vor încerca să impună aplicarea OG 64/94 - prin care clădirea în care își desfășoară activitatea a fost trecută din patrimoniul TEPRO în patrimoniul OMEGA TUB. În momentul de față, cele două societăți se află în litigiu și este posibil ca OMEGA TUB să rămînă fără sediu. Pe aceleași coordonate se va plasa și demersul reprezentanților PRESUM PROIECT. Unitatea se află în litigiu cu INTEC S.A. București, situată în aceeași clădire, aceasta din urmă revendicînd un etaj al imobilului. Un alt grup de probleme va fi ridicat de reprezentanții CEPROPLAST: urgentarea apariției OG 25/95, referitoare la activitatea de cercetare, eventual, transformarea ei în lege (singurul act normativ care ar reglementa activitatea societăților comerciale de profil) și emiterea unui act normativ cu caracter de protecție a unităților menționate. "Există pericolul", a menționat directorul tehnic al societății, ***Marta Eșanu***, "ca după privatizare să fie schimbat profilul societății. Este deci necesară o minimă protecție a legii". Relativ la finanțarea acestor unități, problema insuficienței fondurilor va fi ridicată de ***Eftimie Nițescu***, directorul Centrului Regional de Transfer Tehnologic Iași. În 1995, lipsa fondurilor a blocat activitatea centrului și, conform declarației lui Eftimie Nițescu, pe viitor nu se prevăd transferuri tehnologice spectaculoase. "În general, se preferă soluțiile importurilor de tehnologie", a precizat acesta. **(Dan VLAS)**

Gică Preda s-a izbit cu camionul într-un stîlp

Marți, 27 februarie a.c., în jurul orei 17.00, în timp ce conducea autocamionul tip Roman Diesel, 3-IS-6358, pe strada Vasile Lupu, spre bulevardul Tudor Vladimirescu, ***Gică Preda*** (45 ani), din Iași, a derapat și s-a izbit violent de un stîlp de beton. Din primele cercetări ale Poliției Rutiere rezultă că pe lîngă faptul că a derapat, șoferul Preda a pierdut controlul frînelor în pantă și dorind să evite coliziunea cu autoturismele care așteptau la semaforul din intersecție, la cca 50 metri, a virat dreapta oprindu-se în stîlp. În urma impactului, cabina autocamionului a suferit serioase avarii, iar stîlpul a fost puternic îndoit, fiind scos din uz din acest motiv. Nu au fost victime omenești. Șoferul, care este și proprietarul camionului, va trebui să suporte atît cheltuielile de reparație a vehiculului, cît și costul stîlpului de iluminat stradal, aparținînd de RENEL. **(V. ISPIR)**

Pedeapsa din ultimele trei săptămîni nu a avut nici un efect

Nivelul datoriilor către RENEL nu a scăzut

După trei săptămîni în care agenții economici cu datorii către Filiala Rețele Electrice (FRE) Iași a RENEL au suferit cel mai important șoc energetic din ultimii zece ani, nivelul debitelor consumatorilor a rămas, paradoxal, același - aproximativ 20 miliarde lei. Aceasta, deoarece suma include facturile pe luna ianuarie și prezumatul pe luna februarie (plata în avans a energiei consumate în primele 15 zile ale lunii), facturi care, neachitate, reprezintă, conform H.G. 236/1993, tot datorii.

Dintre agenții economici importanți care au fost deconectați de către FRE Iași doar patru au făcut eforturi financiare pentru a ajunge cu plățile la zi: NICOLINA S.A., MOLDOMOBILA, TOMIRIS și REMAR Pașcani. O bună parte din marii consumatori nu și-au diminuat deloc datoriile, iar alții au achitat doar într-o foarte mică măsură, rămînînd în continuare datori: FORTUS - 2,7 miliarde lei datorie, TEROM - 1,18 miliarde lei, IAȘITEX - 260 milioane lei, ASAM - 180 milioane lei, CIP Tomești - 676 milioane lei, SAZPIC Miroslava - 13 milioane lei. "Toți acești agenți rămîn deconectați sau limitați la consum, pînă la plata integrală a datoriilor", a declarat ***Ioan Tărăboanță***, director de Marketing la FRE Iași. **(G. GACHI)**

Elaborarea Planului Urbanistic General nu este meritul nici unui partid

■ *doi consilieri municipali au organizat ieri o conferință de presă pentru a preciza acest lucru*

Ieri, 28 februarie în conferința de presă convocată de consilierii municipali ***Vladimir Fetescu*** și ***Aurel Crudu***, aceștia au făcut unele precizări referitoare la direcțiile de dezvoltare urbanistică a Iașului în următorii 15 ani.

Aceștia au arătat că, după prezentarea studiului urbanistic elaborat de S.C. URBIS '90 SRL concretizat în Planul Urbanistic General (PUG) pentru Iași, există tendința ca unele partide politice să-și înscrie PUG în platformele program.

"Acest lucru este total deplasat, deoarece PUG se referă la chestiuni de ordin tehnic, iar înscrierea acestora alături de probleme politice înseamnă arogarea de merite necuvenite. Studiul PUG a fost realizat de coletivul de specialiști de la SC URBIS '90 și este numai meritul lor" - a precizat consilierul Vladimir Fetescu.

"Problemele politice trebuie depășite. Trebuie ca ieșenii să-și îndrepte toate forțele pentru a scoate Iașul din periferia atenției guernului. În acest sens, punerea în practică a PUG poate fi dusă la bun sfîrșit numai depășind anumite capricii politice. Realizarea acestui obiectiv trebuie să fie în atenția tuturor reprezentanților partidelor politice din Iași", ne-a declarat primarul Constantin Simirad. **(C.NICOLAU)**

Cazul reținerii abuzive a fostului fotograf Petru Maxim

De ce tace Poliția?

În numărul de marți al cotidianului nostru am prezentat pe larg incredibilul caz al ieșeanului ***Petru Maxim***, care a fost "uitat" timp de 13 zile în închisoare, după ce fusese pus în libertate de o instanță a Judecătoriei Iași. După ce, în sfîrșit, a fost eliberat, acesta a prezentat o stare proastă a sănătății, decedînd după trei zile.

Petru Maxim, un cunoscut fotograf din Iași, a fost arestat la data de 11 ianuarie 1996 și condamnat la 66 zile de închisoare contravențională pentru că nu a plătit o amedă în valoare de 20.000 de lei. Imediat după condamnare, rudele sale i-au plătit această sumă, drept pentru care Judecătoria Iași a dispus la data de 26 ianuarie 1996, punerea sa în libertate. În acel moment, Petru Maxim se afla în arestul Poliției Județului Iași. Deși au fost anunțați atît de rude cît și de Judecătoria Iași, polițiștii au preferat să-l transfere pe fotograf la Spitalul Penitenciar Jilava motivînd o agravare a stării sănătății acestuia. Petru Maxim a mai stat încă opt zile la Jilava, deși această închisoare a fost înștiințată de faptul că o instanță l-a pus în libertate. La numai trei zile din momentul eliberării, Petru Maxim a decedat în urma unei insuficiențe respiratorii. În cele trei zile înainte de a muri, Petru Maxim a acuzat dureri în zona toracică și a povestit că a îndurat chinuri groaznice în timpul detenției. Atît avocatul său cît și rudele consideră că principalii vinovați de faptul că Petru Maxim a fost reținut ilegal 13 zile în închisoare sînt cei ce fac parte din personalul arestului IPJ din Iași. Aceștia au preferat să-l transporte la Jilava cînd Petru Maxim s-ar fi putut trata mult mai bine în stare de libertate. Contactînd Biroul de presă al Inspectoratului Județean de Poliție, am fost informați că nu există încă o poziție oficială a instituției menționate față de acest caz. Maiorul ***Ioan Bodia*** de la Biroul de presă ne-a mai informat că aspectele acestui caz sînt încă în cercetare. Cert este că Petru Maxim a fost reținut ilegal și că acum el nu mai poate fi ajutat cu nimic. **(Ovidiu Scutelnicu)**

În fotografie - maiorul Ion Bodia, de la Biroul de Presă al Poliției

Studenții sînt nemulțumiți de diminuarea numărului de burse acordate

■ *criteriile de primire a burselor au fost anunțate la sfîrșitul sesiunii*

Micșorarea numărului de bursieri prin eliminarea studenților care nu sînt integraliști din motive de sănătate și care au certificate medicale pentru mai puțin de 3 zile, a trezit din nou nemulțumiri în rîndul studenților. După 1989 a devenit o obișnuință ca, de la un semestru la altul, condițiile de obținere a burselor să se schimbe. "Mereu apar alte reglementări privind bursele iar eu nu știu sigur cam ce note trebuie să iau pentru a obține bursă. De data asta am avut inspirația să merg la toate examenele și am scăpat", ne-a declarat Cristina I., studentă la Facultatea de Litere a Universității "Al. I. Cuza". Cei care sînt în situația efectivă de a fi excluși de pe lista bursierilor, datorită faptului că nu sînt integraliști, nu sînt nici ei foarte surprinși. "Am lipsit de la un examen nu pentru a avea medie de bursă, ci pentru că am fost bolnav. Nici măcar nu am căutat să-mi scot certificat medical, pentru că bănuiam că, oricum, cei care n-au avut bursă pe semestrul I nu vor obține nici în semestrul II", ne-a declarat Doru M., student în anul III la Facultatea de Automatizări și Calculatoare a Universității Tehnice "Gh. Asachi". Cei mai loviți de aceste măsuri sînt studenții din anul I care, conform reglementărilor, nu pot primi bursă în primul semestru, indiferent de media cu care au intrat. "Am fost bolnavă și totuși m-am prezentat la două examene; la unul nu am mai putut. De la Policlinică nu am cerut concediu medical decît pentru o zi, deși puteam să-l iau pentru mai multe. Am intrat cu medie mare la facultate, peste 9, iar în sesiunea asta am luat doi de zece. Mi se pare nedrept să nu am nici acum bursă, deși îi asigurasem pe părinți că voi avea", ne-a declarat Alina A., studentă la Facultatea de Drept a Universității "Al. I. Cuza". Pe de altă parte, unii studenți de la Universitatea "Al. I. Cuza" susțin că cei cu pile oricum vor obține un certificat medical pentru trei zile, ceea ce le va da dreptul să ia bursă. În timp ce studenții sînt nemulțumiți, cadrele didactice universitare consideră că măsurile luate în privința burselor nu sînt foarte drastice. Mai mult, acestea susțin că vechiul criteriu, al mediei minime pentru obținerea bursei este greșit, deoarece nu se face o valorizare corectă a studenților. Aceștia învață de multe ori pentru a lua bursă; există chiar negocieri între profesor și student pentru notă. **(S. ARADEI)**

CORPO SAN
societate specializată în servicii medicale mobile
oferă
ASISTENȚĂ MEDICALĂ NON STOP

- consultații medicale la domiciliul pacientului, cu deplasare la pacient în regim de maximă urgență
- tratamente de urgență la domiciliul pacientului
- transportul și internarea pacientului în cazuri de necesitate
- analize de laborator la domiciliul bolnavului
- tratamente injectabile, intravenoase și intramusculare, la domiciliul pacientului
- eliberarea de rețete în regim compensat, precum și eliberarea altor acte medicale.

Apelați
NON STOP
CORPO SAN
la telefon
113.130
SOSIM IMEDIAT

Societatea comercială de turism
MOLDOVA S.A. Iași
str. Anastasie Panu 29, Iași
tel. 032-142304; tel/fax 032-212862

primește

cupoane nominative și
carnete de certificate de proprietate

de la:

1. Salariații societății care sînt posesori de cupoane nominative și carnete cu certificate de proprietate.
2. Pensionarii care au avut ultimul loc de muncă în unitatea noastră.
3. Șomerii proveniți de la noi și care nu au mai fost angajați în altă unitate.

Informații se pot lua de la sediul societății noastre, str. Anastasie Panu nr. 29 (lîngă Hotelul MOLDOVA) sau la telefon 142641 și 146400, interior 1009.

SC ASAM SA
Str. Primăverii 38, Iași, 6600
Tel. 032-137.982
Prin depozitul din incinta Service - Auto,
VINDE EN-GROS URMĂTOARELE
PRODUSE IMPORT CHINA:
• Cosmetice • Papetărie
• Articole de uz casnic
• Feronerie • Unelte și scule

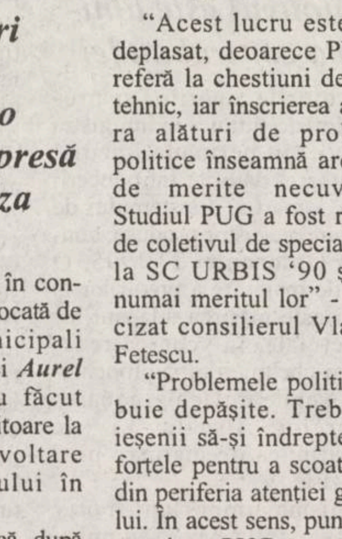

MAGAZINUL
MAGAZINUL
MAGAZINUL
vă oferă
CU PLATA ÎN RATE
PRODUSE ELECTRONICE PHILIPS, SHARP, SONY, TELEFUNKEN, NIPPON, GOLDSTAR.
televizoare, combine, aparatură video
PRODUSE ELECTROCASNICE PHILIPS, INDESIT, ROWENTA, MOULINEX, DE LONGHI, ROTEL
combine frigorifice, mașini de spălat vase, mașini de spălat rufe, aragaze, cuptoare cu microunde, filtre de cafea, aspiratoare etc.
TOATE ACESTEA NUMAI PRIN NOI !!!
Magazinul din str. Anastasie Panu nr. 1
(lîngă Hala Centrală)

AUTO dinasty
oferă
PIESE AUTO
pentru mașini străine
și indigene
Dacia, Raba, Saviem, tractor
•pinioane •cutii viteză
•seturi motor •pompe
(apă, ulei, motorină, benzină) •arbori cotiti
•supape •demaroare
•camere frînare
•alternatoare
•acumulatori import
Pentru micii producători
mașini de rindeluit, frezat, și găurit, strung universal
EN DETAIL•EN GROS
Str. Păcurari 79
(vis-a-vis de Service Păcurari)
Tel. 250330 Fax: 250329

MONITORUL LOCAL

La S.C. ANDACO S.R.L.

Arestare pentru evaziune fiscală

Parchetul de pe lîngă Tribunalul Iași a dispus recent, arestarea lui Ionel Moraraș, din Iași, acuzat de fals, uz de fals, evaziune fiscală și înșelăciune.

Ionel Moraraș este cercetat pentru o serie de nereguli descoperite în activitatea S.C. ANDACO S.R.L., al cărei patron este. În perioada februarie 1995 - februarie 1996, se pare că în evidența contabilă a firmei a fost omisă intenționat înregistrarea mai multor facturi, patronul sustrăgîndu-se astfel de la plata unor impozite. Tot în aceeași perioadă, Ionel Moraraș și-a făcut o nouă societate comercială - PATITAS S.R.L., pe care însă nu a înregistrat-o la Oficiul Registrului Comerțului. Prin această firmă fantomă, învinuitul a încheiat un contract de închiriere pentru deschiderea unui punct de lucru la centrul comercial IULIUS, punct de lucru pe care nu l-a declarat la Camera de Comerț și Industrie Iași. Mai mult, potrivit primelor investigații ale organelor de anchetă, se pare că Ionel Moraraș a contactat împrumuturi bănești de la unele persoane, pentru care a garantat cu numele firmei PAITAS. Se bănuiește că suma totală a datoriilor către cei înșelați este de zeci de milioane.

În cadrul anchetei s-a relevat că patronul firmei fantomă cheltuia o mare parte din banii ilegal obținuți cu o amantă de-a sa, fostă Miss Litoral. Ieri, 28 februarie a.c., procurorul care instrumentează acest caz a prelungit cu încă 25 zile mandatul de arestare preventivă a lui Ionuț Moraraș, reținut inițial în ziua de vineri, 23 februarie. **(Claudiu TOMESCU)**

Pentru bătrînii internati în azil

Susținătorii legali vor fi obligați să plătească cheltuielile de întreținere

Începînd cu data de 14 martie 1996, la căminele pentru pensionari și bătrîni, căminele-spital și căminele-atelier intră în vigoare Normele privind stabilirea și încasarea contribuției de întreținere. Conform acestora, plata întreținerii pentru persoanele asistate ce nu au venituri proprii revine în totalitate, sau parțial, soțului (soției), copiilor sau părinților acestora, după caz. Înainte de internare, cei obligați la plata întreținerii vor semna un angajament de plată, care constituie titlu executoriu. Această ultimă reglementare ușurează mult munca directorilor de cămine, în sensul că nu se vor mai înregistra restanțe mari la plata întreținerii. "Pînă la ora actuală, noi am lichidat toate restanțele la plata întreținerii. Am avut persoane asistate care, la un moment dat, aveau restanțe de pînă la 500.000 lei, deși aveau 3-4 copii ca susținători legali. Astfel, a fost cazul Eudochiei Nechiforiuc. Avea un fiu în Israel, unul în Suedia, altul stabilit undeva la țară, dar foarte înstărit, fii care nu voiau să plătească pentru mama lor", ne-a declarat Mihaela Olteanu, directoarea căminului de bătrîni "Sf. Constantin și Elena".

Aceste situații nu vor mai exista în viitor, susținătorii legali fiind obligați prin lege să plătească întreținerea pentru persoanele asistate social. **(Dana PAVEL)**

Ce nu vede domnișoara Luca, inspectorul general al ISJ

Gerul și indolența au paralizat orice activitate didactică la Holboca

Grupul Școlar Agricol Holboca, singura unitate de învățămînt din județ care inițiază tinerii în profesia de mecanizator agricol, a ajuns aproape o ruină.

Stadiul avansat de degradare a clădirii școlii aduce grave prejudicii procesului de învățămînt. Cei 450 de elevi învață în condiții inumane, temperatura în clase depășind cu puțin limita înghețului. Imaginea sălilor de clasă, adevărate camere frigorifice, este sumbră: pereți coșcoviți, bănci rupte, geamuri sparte.

O situație similară se întîlnește și în căminul-internat.

Elevii utilizează reșouri sau dorm înghesuiți pentru a se încălzi. La grupurile sanitare, din cauza numărului foarte mic de chiuvete, atît dimineața, cît și seara se creează cozi interminabile. Acest lucru se întîmplă doar în cazul în care este furnizată apă rece, lipsa condițiilor de igienă creînd posibilitatea declanșării unei epidemii. Absența de ani de zile a apei calde i-a pus pe elevi în situația de a se duce acasă pentru baia săptămînală.

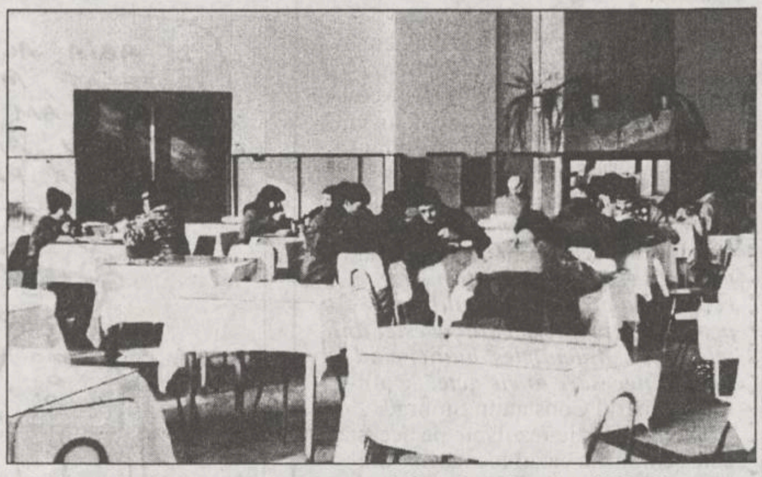

Viața de internat la Grupul Școlar Agricol Holboca este foarte grea. Mîncarea este inconsistentă, căldura lipsește, apa rece curge rar, iar apă caldă nu a mai fost de ani de zile

■ Conducerea dă din umeri

Surprinzător este faptul că, referitor la situația degradantă de la Grupul Școlar Agricol Holboca, actuala conducere dă din umeri, fără a face nimic concret în favoarea remedierii situației.

"Din partea Consiliului Local și a Inspectoratului Școlar Județean primim doar 3 milioane lei pe lună, care ajung doar pentru achitarea cheltuielilor curente. Am făcut propuneri care vizau renovarea și lucrări de reparații capitale", ne-a declarat profesorul Gheorghe Gligor, directorul Grupului Scolar Agricol Holboca.

Fiind singura școală care pregătește viitori mecanizatori agricoli, conform programului de învățămînt, elevii din anii terminali ar trebui să efectueze în total 900 de ore de practică într-un an. Acest lucru însă nu se poate realiza aici, datorită absenței autoturismului necesar pentru școala de șoferi.

"Sîntem la sfîrșitul trimestrului doi și nici un elev nu a efectuat vreo oră de practică. A existat un autoturism Dacia, dar actuala conducere l-a lăsat în paragină. Mai mult, deși mașina era întreagă, în momentul de față din ea a rămas doar caroseria. Cine a luat piesele nu se știe", ne-a declarat maistrul mecanic M. Costan.

■ "Directorul este expert în accidente auto și nu își ține orele"

În momentul de față, pentru practica școlară nu există nici un maistru - instructor autorizat. Situația se prezintă astfel nu "pentru că nu ar fi fost niciodată așa ceva", cum ne-a precizat Gheorghe Gligor, directorul școlii, ci pentru că persoanei care a ocupat acest post nu i-a fost asigurată titulatura. Deși toate neajunsurile au fost puse pe seama lipsei de fonduri, conducerea liceului nu a făcut eforturi pentru a obține banii necesari. În acest sens, au existat propuneri din partea consiliului profesoral, în vederea realizării unor contracte pentru executarea, în cadrul atelierelor școlii, a unor lucrări de lăcătușerie care să aducă venituri. Contul Grupului Școlar Holboca, deschis la Trezorerie abia la finele anului trecut, este aproape nul.

"Pe motivul că este expert în accidente auto, fiind solicitat în acest sens de instanțele de judecată, directorul Gligor nu numai că nu este prezent în școală, ci mai mult, nu își ține orele. Absența este nemotivată însă pentru elevi", ne-a declarat profesorul C. Văleanu.

După numeroasele sesizări făcute la ISJ, o echipă de 14 inspectori de teren a efectuat o anchetă în cursul lunii decembrie.

"S-au făcut constatări asupra modului de desfășurare a procesului de învățămînt. De exemplu, o profesoară de matematică terminase de predat manualul încă din trimestrul I. Culmea este că cei mai mulți corigenți sînt la matematică. Dintr-o clasă de 26 de elevi, 22 au rămas corigenți!", ne-a mai declarat profesorul Constantin Văleanu.

■ "Profesorul Perju vine beat la ore"

O altă anomalie întîlnită la această școală este modul în care unii profesori se prezintă la oră. Aflați într-o avansată stare de ebrietate, lucru nepermis unui cadru didactic, aceștia terorizează elevii.

"Profesorul Perju vine beat, ne bate, ne înjură și uneori ne dă afară din clasă", a precizat Ion State, elev în clasa a IX-a. Din cauza cantității de alcool consumate, la clasa I complementară același profesor în loc să treacă absențele la rubrica respectivă, le-a trecut la rubrica pentru note.

Bineînțeles că actuala conducere a promis că va lua măsuri, dar vorbele au rămas în vînt. Chiar în cursul zilei de marți, profesorul Perju, fiind în stare de ebrietate, nu a putut să-și țină ultima oră.

"Au fost percepute taxe de înscriere la examenul de admitere, cîte 500 lei de elev. De asemenea, există un fond al școlii, de 300.000 lei, administrat de direcție într-un mod neeficient", a precizat profesorul C. Văleanu, deși Gheorghe Gligor, directorul liceului, negase existența unor astfel de sume.

În urma anchetei de la ISJ au fost sesizate toate aceste nereguli, dar rezultatul final nu a fost prezentat nici pînă acum. **(Silvia CRAUS)**

Domnișoara de fier a fost vizitată de o echipă de control de la minister

Ieri, Corpul de control al ministrului Învățămîntului a finalizat inspecția, începută luni, 26 februarie a.c., la Inspectoratul Scolar Judetean (ISJ) Iași. Vasile Bărdiță, șeful Corpului de control al ministrului Învățămîntului, a prezentat prefectului Dan Gâlea concluziile rezultate în urma efectuării inspecției.

Controlul efectuat în perioada 26-28 februarie a.c. a avut ca obiective verificarea documentelor inspectorilor școlari și organizării inspecțiilor școlare. În procesul verbal încheiat la sfîrșitul controlului au fost menționate doar aspectele pozitive constatate: evidenta receptivitate a inspectorilor școlari, rolul deosebit al inspectorului general-adjunct Mihai Dumitriu, echilibrarea tematicii din graficul unic de control, transparența și maniera de lucru a prof. Rodica Luca **(foto)**, inspector general al ISJ Iași.

Aspectele de natură negativă au fost expuse de către membrii corpului de control în cadrul discuțiilor individuale purtate cu inspectorii școlari. Recomandările și măsurile ce urmează a fi luate în urma acestui control vor fi transmise de Ministerul Învățămîntului în următoarele două săptămîni.

Menționăm că, în urma recomandărilor făcute după un control asemănător, efectuat în martie 1995, au fost nevoiți să părăsească ISJ Iași prof. Victor Geangalău, inspector general adjunct cu probleme de reformă, prof. Laurențiu Chiru, inspector general adjunct, și prof. Vasile Tudosă, inspector de biologie. **(Ovidiu MARDARE)**

Liceele nu vor mai primi bani prin intermediul Inspectoratului Școlar

■ *primarul vrea să fie sigur că fondurile necesare reparațiilor capitale ajung acolo unde este nevoie*

Începînd cu acest an, Primăria Iasi intenționează să trimită fondurile financiare destinate reparațiilor capitale direct la unitățile de învățămînt afectate, fără ca Inspectoratul Scolar Județean să fie administratorul intermediar al sumelor respective. Liceul "Costache Negruzzi", liceu de tradiție care a sărbătorit de curînd 100 de ani de la înființare, se află într-o avansată stare de degradare. În vederea realizării lucrărilor de reparații capitale, în aprilie anul trecut s-a întocmit un contract între ISJ și SC CONEST SA. Renovarea clădirii a fost abandonată în toamnă din cauza neachitării datoriilor, desi lucrarea trebuia finalizată în decembrie anul trecut. Invocarea lipsei de bani din partea ISJ nu a părut justificată atîta timp cît această instituție care coordonează și administrează activitatea tuturor școlilor din judet deține 200 de milioane pentru amenajarea "hotelului cadrelor didactice" în internatul Liceului "Mihai Eminescu".

"Societatea de construcții angajată a început lucrările de reparații capitale în avans, fără a fi achitate toate datoriile. Primarul Constantin Simirad mi-a spus că-mi va trimite direct banii necesari fără intermediul ISJ", ne-a declarat profesorul Vasile Ilie, directorul Liceului "Costache Negruzzi".

La începutul acestui an, pentru urgentarea reparațiilor capitale primăria a furnizat Liceului "C. Negruzzi" 150 milioane de lei.

"Sper ca pînă la vară să se rezolve problemele la unitățile de învățămînt afectate. Propunerile pentru bugetul destinat învățămîntului însumează peste 11 miliarde de lei. Discutarea cifrei respective în Consiliul Local se va face după aprobarea bugetului pe anul în curs", ne-a declarat primarul Constantin Simirad. **(M. POPESCU)**

O rezolvare pentru problemele persoanelor cu handicap

Un inginer ieșean a construit, în premieră națională, cărucioare electrice

■ *costul unui asemenea fotoliu rulant este de 1,5 milioane lei*

Conform Legii 53/1992, privind protecția socială a persoanelor cu handicap, acestea au dreptul gratuit la dispozitive de mers, respectiv fotolii rulante. Deși legea nu precizează ce fel de dispozitive pot primi persoanele cu deficiențe motorii, inspectoratele teritoriale pentru handicapați livrează doar modele învechite, grele și incomode, fabricate de SC "Romhandicap" SA București. Cărucioarele electrice, mult solicitate de persoanele cu handicap motor, pot fi cumpărate din import, la prețuri de peste 5.000 dolari SUA. Cu toate acestea, un colectiv de cercetători de la "Presum Proiect" Iași, în colaborare cu Fundația "Petru Gheorghiu", a pus la punct un model de cărucior electric, încă din 1992. Fotoliul rulant are o greutate de doar 50 kg, este acționat de o baterie auto și costă aproximativ 1,5 milioane lei, preț incomparabil mai mic față de costul unui fotoliu din import. Vasile Gheorghiu, coordonatorul lucrărilor, încearcă de doi ani să obtină fonduri pentru fabricarea pe scară largă a acestor cărucioare: "Am contactat Secretariatul de Stat pentru Handicapați și Ministerul Muncii, dar peste tot mi s-a spus că nu sînt fonduri". Ieri, în urma unei discuții cu inspectorul șef al ISTH Iași, Dumitru Covrig, a rezultat că există posibilitatea finanțării de către stat a acestui proiect. "Secretariatul de Stat pentru Handicapați nu este conditionat să achizitioneze cărucioare numai de la SC «Romhandicap» SA. Avînd în vedere numărul mare de solicitări pentru cărucioare electrice, voi propune forurilor superioare colaborarea cu constructorul", ne-a declarat Dumitru Covrig. Vasile Gheorghiu, inspector șef ISTH, a precizat că pentru fotoliile rulante electrice se va asigura service gratuit și confecționarea la comandă, în functie de nevoile fiecărui bolnav în parte. Menționăm că această inițiativă este unică în țară, pînă la ora actuală neexistînd alt proiect românesc pentru fotolii rulante electrice. **(Dana PAVEL)**

Un tînăr de 25 de ani și-a pierdut un braț

■ *el s-a electrocutat în timp ce încerca să repare televizorul*

În seara zilei de 27 februarie, echipajele Stației de Salvare din Iași s-au confruntat cu două cazuri interesante. În jurul orei 19.00, dispensarul din comuna Andrieșeni a solicitat o mașină a Salvării, comunicînd un caz de urgență medicală. Mihai Tesoi (25 ani), din localitate, a suferit puternice arsuri în timp ce încerca să "repare" televizorul. În urma acestei tentative, Mihai Tesoi s-a ales cu brațul drept complet carbonizat, cu arsuri în regiunea abdomenului si cu un șoc nervos. El a scăpat cu viață ca prin minune și a fost internat, în cursul nopții, la Spitalul de Urgențe din Iași.

În seara aceleiași zile, în jurul orei 19.00, Ionel Grigoriu (46 ani) din Iași a căzut în cap de pe gardul locuinței sale din cartierul Tătărași, fără însă a suferi leziuni grave. Cetățeanul, aflat probabil în stare de ebrietate, s-a enervat deoarece nu-și găsea cheile pentru a deschide poarta. A încălecat gardul înalt de aproape 2 metri și, pierzîndu-și echilibrul, a căzut în gol. O mașină a Salvării a sosit în timp util, personalul medical acordîndu-i lui Ionel Grigoriu primul ajutor. După ce și-a revenit (suferise o comoție cerebrală), cetățeanul a refuzat internarea. **(S. LABEȘ)**

Ședința ordinară a Consiliului Județean

Astăzi, la ora 10.00, în Sala Galbenă a Prefecturii Iași va avea loc o ședință ordinară a Consiliului Județean (CJ) Iași. Principalul punct de pe ordinea de zi este un proiect de hotărîre privind aprobarea de C.J. Iași a unor subîmprumuturi pentru RAJAC Iași, care vor fi folosite la demararea lucrărilor la Stația de epurare a municipiului Iași, obiectiv cuprins în cadrul programului de reabilitare a alimentării municipiului, cu participarea Băncii Europene pentru Reconstrucție și Dezvoltare. Consilierii județeni vor purta discuții pe marginea proiectului de hotărîre privind repartizarea fondurilor suplimentare alocate pentru plata ajutorului social, în conformitate cu prevederile Legii nr. 67 din 1995 (Legea ajutorului social), și a proiectului privind cota de participare a populației din localitate la costul lucrărilor de distribuție a gazelor naturale în comuna Podu Iloaiei. **(Mihai GIUBERNEA)**

Protejează și sporește economiile dumneavoastră

CARNET DE INVESTITOR
FNI
FONDUL NAȚIONAL DE INVESTIȚII

Valoarea nominală a Unității de Fond 10.000 lei (la 15 noiembrie 1995)
Valoarea la zi a Unității de Fond 13.200 lei

Fondul Național de Investiții, administrat de SOV Invest SA, este un fond deschis de investiții, la dispoziția oricărei persoane fizice sau juridice.

Investind la FNI obțineți Carnetul de Investitor, care vă ajută să luptați eficient împotriva inflației protejîndu-vă și, chiar mai mult, sporindu-vă economiile. De aceea, vă recomandăm investiția la FNI: este accesibilă, protejează și sporește economiile dumneavoastră.

Unitățile de Fond le puteți cumpăra de la **Agenția GELSOR**, Iași, str. Moara de Foc nr. 35, tel. 032/215406.

FNI FONDUL NAȚIONAL DE INVESTIȚII
Relații suplimentare la tel. 01/3305470

Autorizat de Comisia Națională a Valorilor Mobiliare cu nr. 159/1995

SC OVERSEAS DISTRIBUTION SRL
Bd. Tudor Vladimirescu 303, tel. 032/212982

Unic distribuitor al produselor
TOPWAY IND.
vă oferă
✓ margarină WIESANA - caserole 0,5 kg
✓ margarină vrac WIEMA - pentru uz industrial
✓ margarină calup - pentru creme și foietaje

Facilități excepționale!
✓ transport asigurat de firmă
✓ aprovizionare permanentă
✓ condiții de plată avantajoase

E timpul să cumpărați o anvelopă adevărată !

Anvelopa *ROADSTONE* fabricată în Coreea de Sud, este cea mai potrivită pentru autoturismul dumneavoastră !

REZISTENTĂ, SIGURĂ, IEFTINĂ

Prețuri promoționale !

TIPO DIMENSIUNE
145 SR 13
175 TR 13
165 TR 14
175 TR 14
185 TR 14

TIPO DIMENSIUNE
185/70 TR 14
195/70 TR 14

ROADSTONE TIRE

UNIC IMPORTATOR PENTRU ROMÂNIA
TOFAN GRUP S.A.
Sucursala Iași: Ghica Vodă 1B (demisol) tel. 032-114782

MONITORUL DE IAȘI

În două săptămîni

Cîteva sute de ieșeni au sunat direct în cabinetul primarului

Cîteva sute de cetățeni din Iași și-au putut rezolva printr-un simplu telefon la cabinetul primarului unele probleme legate de administrația publică locală. Acest lucru a fost posibil datorită faptului că, în urmă cu două săptămîni, a fost instalat un telefon direct în cabinetul primarului *Constantin Simirad* **(foto)**, la sugestia acestuia. ***"Contactul cu publicul este mult mai strîns, iar rezolvarea problemelor mult mai promptă prin intermediul acestei linii telefonice. Bineînțeles, atunci cînd nu sînt necesare unele acte"***, a afirmat primarul Constantin Simirad. Printre sesizările rezolvate pe această cale se numără cazul locatarilor din blocul G1C, strada Șchiopu Petru nr. 2. Aceștia n-au avut apă rece în bloc mai bine de o săptămînă, iar printr-un simplu telefon la Primărie problema a fost rezolvată în aceeași zi. Ulterior, locatarii au revenit cu un telefon de mulțumire. ***"Pe lîngă cei îndreptățiți să facă sesizări sau reclamații sînt și unii cetățeni care doresc să hotărască soarta țării folosind acest telefon. Astfel, aceștia poartă discuții interminabile și de multe ori inutile cu Primăria Iași"***, ne-a relatat *Elena Cazuc*, referent la cabinetul primarului. Amintim că cetățenii Iașului pot beneficia de utilitatea acestui telefon formînd numărul 112473. **(C. NICOLAU)**

"Lucru" fără mănusi

Hoț depistat după amprente

Secția a V-a de Poliție Iași a definitivat investigațiile în legătură cu *Cristian Măgureanu (23 ani)* din Iași, cercetat pentru săvîrșirea infracțiunii de furt calificat în dauna avutului privat. El este învinuit că, în luna iunie 1995, a spart geamul de la balconul locuinței *Lilianei Huțușoru*, situată la parterul blocului A6, de pe strada Butnari nr. 5, din Iași, și a pătruns în interior, de unde, în lipsa proprietarei a sustras un tv color "Grunding", un casetofon "Universum", un telefon "Philips" și două geci din piele, în valoare totală de două milioane lei. Hoțul a fost descoperit de poliție după amprentele digitale lăsate pe geamul balconului și pe obiectele din locuință. Nu s-a recuperat nimic din prejudiciul de două milioane. Dosarul a fost înaintat Parchetului de pe lîngă Judecătoria Iași, pentru punerea în mișcare a acțiunii penale și sesizarea instanței de judecată. **(V.I.)**

O oră de pregătire pentru admiterea la UMF Iași costă 30.000 lei

■ *pregătirea la trei obiecte costă 4,5 milioane lei, cît salariul pe doi ani al unui medic rezident*

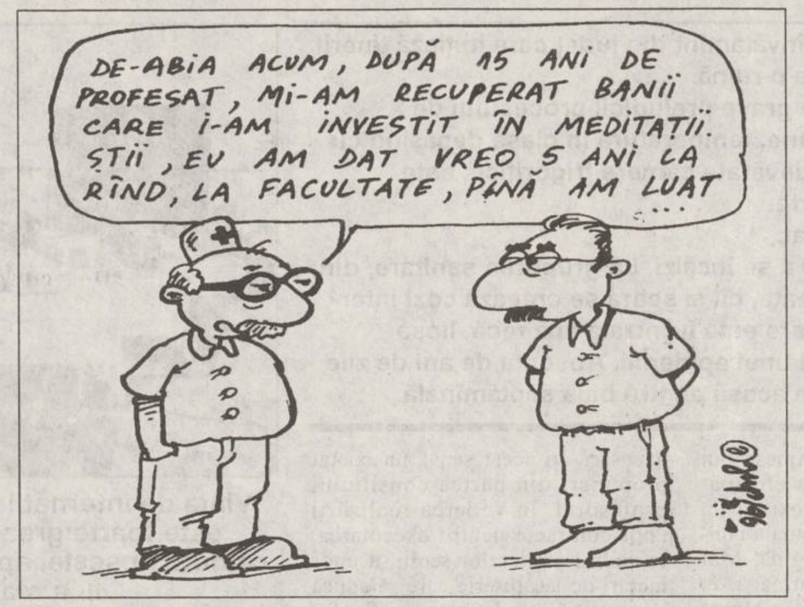
DE-ABIA ACUM, DUPĂ 15 ANI DE PROFESAT, MI-AM RECUPERAT BANII CARE I-AM INVESTIT ÎN MEDITAȚII. ȘTII, EU AM DAT VREO 5 ANI LA RÎND, LA FACULTATE, PÎNĂ AM LUAT ...

Prețul unei singure ore de pregătire în particular pentru admiterea la facultate a ajuns la valori exorbitante la ora actuală. Acesta diferă în funcție de gradul didactic al profesorului și, mai ales, de celebritatea sa. Sumele cele mai uzitate merg de la 10.000 la 20.000 lei ora de pregătire pentru admiterea la unele facultăți ale Universității "Al. I. Cuza", suma crescînd în funcție de concurența la fiecare facultate.

Pregătirea pentru admiterea la Universitatea de Medicină și Farmacie rămîne, în continuare, pe primul loc în top, ajungînd la 30.000 lei ora. La un asemenea preț, pregătirea timp de jumătate de an costă pentru un singur admitant nu mai puțin de 1,5 milioane lei pregătirea la un singur obiect. Avînd în vedere că el trebuie să se pregătească la trei obiecte, părinții vor trebui să plătească circa 4,5 milioane lei (aproape salariul pe doi ani al unui medic rezident) pentru a-și pregăti copilul pentru facultate, ceea ce nu înseamnă că are și garanția reușitei. Cei mai căutați sînt profesorii universitari, despre care se bănuiește că ar putea oferi detalii despre subiectele de la concursul de admitere, deși modalitățile tot mai complicate de alegere a acestor subiecte exclud, de cele mai multe ori, această posibilitate. Mai mult, în ultimul timp, foarte puține cadre didactice cu titlul de profesor universitar sau conferențiar mai fac pregătire, neavînd timpul necesar și preferînd să nu riște. Pentru a obține ore de pregătire la un profesor universitar este nevoie de mari intervenții. Cererea este foarte mare, părinții fiind în stare să ofere sume de bani enorme. Majoritatea celor care fac pregătire sînt mai ales profesorii de liceu, preparatorii, asistenții sau lectorii.

După cum ne-au precizat unii profesori universitari, motivul pentru care moda pregătirilor încă mai rezistă este sistemul de admitere. Acesta are în vedere în primul rînd puterea de a memora, de a toci a admitanților și mai puțin talentul. **(M. ANTON)**

Generalul Viorel Cheptine a fost criticat în ziarul Ministerului Apărării Naționale

■ *prezentăm mai jos articolul apărut în săptămînalul "Observatorul militar"*

În urmă cu aproximativ o lună, generalul Viorel Cheptine a fost demis din funcția de comandant al Corpului 10 de Armată. Motivele care au stat la baza acestei decizii, comunicate de biroul de presă al Ministerului Apărării Naționale, se referă la mai multe nereguli săvîrșite de Viorel Cheptine, nereguli publicate în ultimii doi ani de cotidianul "Monitorul". Articolul de mai jos, apărut pe prima pagină din numărul 4 al săptămînalului "Observatorul militar", editat de Ministerul Apărării Naționale, confirmă deplin aceste aspecte.

"Sfidînd sărăcia noastră, generalul a acumulat o avere uriașă"

În tenis, ratarea unei mingi la serviciu este urmată de a doua minge. Numai dacă și aceasta este ratată, atunci jucătorul pierde un punct, în avantajul adversarului. Cam asa stau lucrurile, deocamdată, în cazul vestitului general Cheptine, care a tinut, ani de zile, capul de afis al presei locale din Iasi, si nu numai.

Epilogul unei activități ce poartă, cu elegantă spus, atributele unei economii subterane este perceput, la nivelul opiniei publice, conform comunicatului de presă, asa: "... s-a hotărît eliberarea din funcție a acestuia și punerea sa la dispozitia ministerului, pentru încadrare".

Am văzut, de curînd, o imagine televizată, cu o femeie care plîngea, spunînd că, de Anul Nou, a pregătit 20 de sarmale. Mi-a rămas pe retină figura ei disperată, iar ideea că sărăcia poate fi măsurată, numărată și în acest fel, m-a cutremurat. Mai mult decît dacă ar fi spus că n-a mîncat nimic, pentru că, în acest caz, n-as fi crezut-o. Sînt, pur și simplu, oripilat de gîndul că unii își numără vilele, iar altii - sarmalele în blid. Din prima categorie face parte și domnul general.

Nu pledez pentru nivelarea în sărăcie. Dimpotrivă, chiar în 1990, cînd se întrezăreau zorii unei societăți viitoare, opinam, în presă, că vor fi și ofiteri care se vor îmbogăți. Eram romantic. Aveam în vedere, chiar eram convins, că o vor face pe căi legale, cu respectarea strictă a onoarei militare, a onestității și spiritului de fair-play. Nu bănuiam, însă, pe atunci, că îmbogătirea se va produce chiar în cinci ani. Comuniștii, cei putini în raport cu marea masă a acestora, care s-au îmbogătit, au făcut-o în 45 de ani. Tot atît cît le-a trebuit pentru a-și arbora aroganta, disprețul si desfrîul.

Nu-i mai putin adevărat că există săraci și săraci. Aflu că Bill Clinton este dator vîndut, că se zbate în nevoi cu cei 700.000 dolari, anual, fată de un necesar mult mai mare. Dar să fim seriosi. Noi avem o armată săracă. Noi vrem un sistem de transmisiuni propriu, al armatei, dar nu avem bani pentru el. Vrem ca pilotii să zboare mai mult, să le creăm și să le mentinem aptitudinile și deprinderile pentru zbor, dar nu avem cu ce. Vrem ca militarii să fie bine hrăniti si echipați, dar aflu că, neputîndu-se achita notele de plată către agentii economici, s-a primit aprobarea să se consume produsele din gospodăriile agrozootehnice. Cunosc ofiteri și generali care își înnădesc un C.A.R. cu altul pentru a-si repara un hîrb de masină sau pentru a-și cumpăra un televizor color. În aceste condiții, numai sfidarea sărăciei noastre, numai cupiditatea și disprețul suveran l-au făcut pe domnul general să acumuleze cu mult peste posibilitățile pe care i le oferă solda, fie ea și de general. La acestea se adaugă îngăduința si toleranța unor oameni care trebuiau de mult să pună lumina rosie în calea abuzurilor, a folosirii după bunul plac a mijloacelor și bunurilor armatei, a forței de muncă "recrutată" din rîndul personalului aflat sub comanda sa.

Se știe că fostul ministru al Apărării naționale, domnul general Niculae Spiroiu, i-a ordonat să aleagă între a fi considerat revolutionar, cu drepturile care decurg din această calitate, și a fi ofiter. Dumnealui le-a ales pe amîndouă. Prima l-ar fi îndreptătit să revendice un teren intravilan în centrul urbei moldave, pohta ce-a pohtit-o dumnealui, iar cea de a doua avea să-i aducă mijloacele materiale, auto si lucrătorii la somptuoasa-i casă. Era în puterea fostului și actualului demnitar să stopeze alunecarea generalului pe toboganul abuzurilor. N-a făcut-o. De ce? În spațiul acestei întrebări se tes și se deztes suspiciuni, se pun la cumpănă onestitatea și probitatea morală ale altor personalităti.

Nu este de competenta autorului să facă cercetarea administrativă a cazului Cheptine. Au făcut-o și sperăm să o facă, în continuare, cei investiți cu atribuții în domeniu. În ce mă privește, țin să-l asigur pe domnul general că nu vom fi niciodată împreună. La pace si la război!

Speranta că vor fi elucidate, pînă la ultimul, toate aspectele ce țin de eludarea legilor și comportarea abuzivă ale generalului, că vor fi recuperate, atît cît se mai poate, prejudiciile induce și încrederea că măsurile vor fi radicale. Altfel, punerea la dispoziția ministerului, pentru încadrare (doar dacă nu-i vorba de o încadrare juridică), se aseamănă cu dreptul la o a doua minge de serviciu.

Colonel VASILE STAN

P.S. Se vorbeste, evident în limbaj argotic, că, odată cu domnul general Cheptine, a început pieptănarea, la vîrf, în armată. Dacă pe noi, gazetarii, ne ajută memoria, acest obiectiv face parte din mandatul domnului ministru, care ne-a obisnuit cu perseverenta în a si-l onora.

AVEŢI NEVOIE DE PIESE DE SCHIMB PENTRU CIELO, ESPERO SAU TICO?

RODAE AUTOMOBILE
Centrul Zonal Cluj-Napoca
SERVICE

Rodae Automobile vă oferă prin reţeaua sa autorizată de distribuţie service şi piese de schimb originale în cantităţi suficiente pentru automobilele sale.

- Service-urile RODAE din următoarele oraşe sunt la dispoziţia dvs. NON-STOP: Bucureşti, Bacău, Braşov, Buzău, Cluj, Craiova, Iaşi, Miercurea Ciuc, Oradea, Piteşti, Râmnicu-Vâlcea, Reşiţa, Satu Mare, Timişoara.
- Sunaţi la 950 în următoarele oraşe: Alba Iulia, Arad, Bacău, Bârlad, Braşov, Brăila, Buzău, Craiova, Deva, Galaţi, Iaşi, Oradea, Reşiţa, Satu Mare, Sibiu, Târgu Jiu, Timişoara şi maşinile de intervenţie RODAE se vor deplasa prompt la locul indicat de dvs. pentru a vă rezolva orice problemă.
- În 1996, RODAE va deschide magazine specializate pentru piese de schimb în Bucureşti, Constanţa şi în multe alte oraşe din ţară.
- Pentru orice informaţie legată de piesele de schimb Rodae adresaţi-vă la tel: 051/410.626/142.795.

REŢEAUA DE DISTRIBUŢIE ŞI SERVICE RODAE, ORICÂND ŞI ORIUNDE ÎN SERVICIUL DUMNEAVOASTRĂ!

Vizitaţi acum cel mai apropiat distribuitor autorizat !

IAŞI INTERNATIONAL COMPEX SERVICE - Calea Chişinăului nr. 45 Tel: 032/13.76.20/23.32.96 Fax: 032/13.01.25

RODAE AUTOMOBILE

JOI
29 februarie 1996
Inclus în nr. 49 (1416)

monitorul Sport

SPORT
SECȚIUNEA B
INTERNAȚIONAL
DIVERTISMENT

Scorul alb acasă - o obsesie ieșeană!

■ *Politehnica Iași - Politehnica Timișoara 0-0*

Stadion "Emil Alexandrescu", teren înghețat, 4000 de spectatori
Poli Iași: Câmpeanu - PETRACHE, COBULEANU, PARASCHIV - Abălașei (62 - Tănase), NEMȚANU, Lörinczi, PANCU - Csifö, Arăpașu (54 - Ambrosie), Dobrea.
Poli Timișoara: ALMĂȘAN - Kovacs, TRANDU, PELICI, Stoicov - Velcea, ROTARIU, Vlaicu, Călin - Băban (88 - Ivan), Săvoiu (73 - Gușatu)
Cartonașe galbene: Abălașei, Cobuleanu (Iași), Călin (Timișoara)
Cartonașe roșii: Călin (min. 80)
Arbitraj satisfăcător: I. Danciu (Petroșani), B. Cațaroș (Călărași), D. Urcan (Bistrița)
Observator F.R.F.:G.Dumitrescu

Gazdele au început în trombă partida, asezarea celor trei vîrfuri în coasta apărării timisorene demonstrînd clar intențiile ofensive. Iureșul iesean a fost însă lipsit de finalitatea dorită, lipsa de inspirație în fața porții lui Almăsan si forma excelentă a acestuia făcînd ca scorul să nu se modifice. Cele mai fierbinti minute ale primei reprize au fost 25 și 26, cînd Csifö și Lörinczi au ezitat să tragă la poartă din poziții favorabile, Pancu a efectuat o cursă excelentă de 40 de metri însă la finalizare nu a fost nimeni, iar lovitura liberă executată de Arăpașu a fost prinsă de Almăsan. În minutul 35 același Arăpașu a ratat cea mai mare ocazie a meciului, mingea trimisă de la 6 metri (!) de vîrful iesean fiind respinsă de portarul timisorean. Repriza a doua a început în aceleași coordonate. Pancu trece în minutul 50 printre 5 adversari, dar șutul acestuia din unghi nu a afectat tabela de marcaj. Peste nouă minute, Almășan ne aduce din nou aminte de mai vechea cunoștință, clujeanul Ritli, scotînd de sub bară un sut al lui Dobrea. În mod surprinzător, după această fază, jocul iesenilor se scurtcircuitează. Violeții îndrăznesc mai mult, însă Câmpeanu, bine protejat de fundași, nu trebuie să prindă decît două suturi expediate de Băban și Săvoiu din afara careului. Sperantele iesenilor sînt reaprinse în minutul 80, cînd arbitrul partidei acordă meritat al doilea cartonas galben lui Călin și apoi, cu zîmbetul pe buze - într-un mod absolut original - cartonasul rosu. Aflate în superioritate numerică, gazdele nu mai au însă clarviziunea necesară înscrierii unui gol. Spre final spiritele se încing, Ion Danciu (care a iritat prin maniera sa de arbitraj) fiind nevoit să culeagă - bineînțeles, tot bucuros - o sticlă aruncată din tribune pe gazon.

Asadar, în ciuda unei evoluții peste așteptări, iesenii pășesc cu stîngul în mini-retur, situatia lor devenind critică.

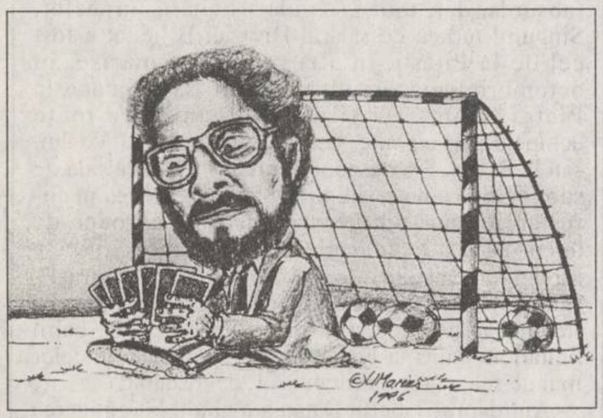

Președintele ieșean Romeo Olteanu, între cele două pasiuni ale sale

Accesul fotoreporterilor interzis !

■ O surpriză neplăcută a avut la stadion fotoreporterul cotidianului "Monitorul", ca de altfel și ceilalti colegi ai săi. Cu putine clipe de inceperea partidei, a fost rugat să plece din incinta terenului de către presedintele Politehnicii, Romeo Olteanu, sugerîndu-i-se să facă fotografii la pauză sau la sfîrsitul meciului. Motivul invocat a fost... pericolul unei sanctiuni. Menționăm că este prima situație de acest gen întîlnită și că pe orice stadion fotoreporterii au dreptul de a sta în spatele porților.

■ Pe finalul meciului, probabil cînd a cules sticla aruncată în teren, arbitrul Danciu și-a pierdut fluierul.

■ Din nou probleme organizatorice la intrarea pe stadion. Una dintre puținele replici pe care le suportă hîrtia primită de la omul de ordine nr. 5 (cel care m-a împiedicat să intru, la pauza meciului, la tribuna oficială, pentru a purta un dialog cu jucătorul Mozacu) sună cam asa: "Bă, nu te las să intri, că asa vreau eu!". La aceeași tribună oficială, intraseră încă de la începutul meciului alti reprezentanti ai mass-media. Exact ca în fabula lui Alexandrescu: "Egalitate, dar nu pentru câței!".

■ Multe inexactități si pe foaia cu echipele pusă la dispoziție de organizatori, din care aflăm - printre altele - că arbitrul de tusă Dorin E. Urcan este din Bistrita-Năsăud. Din care localitate a acestui judet, nu se precizează!

Spectaculos come-back al lui Petrache în echipa ieșeană

■ Conducătorul timișorean N.Manea ne-a declarat că nici nu a fost vorba ca presedintele clubului maghiar Bekescsaba să vină împreună cu delegația violeților la această partidă, asa cum fusesem informati în trecut de președintele iesenilor Romeo Olteanu.

■ Asigurarea sejurului timișorenilor la Iasi a fost făcută de clubul din Copou, ca reciprocitate față de serviciile similare din turul campionatului. Păcat că rezultatele nu au fost la fel...

Declarații după meci ale antrenorilor principali

Narcis Ciocîrlan (Poli Iași): " Mare păcat că nu am finalizat nici una dintre nueroasele ocazii avute și am scăpat printre degete o victorie pe care o meritam. Trebuie să analizez de ce echipa a căzut pe finalul meciului. Sînt foarte multumit de evoluția celor trei fundași și, în proporție de 75 % de Nemțanu. Mi-a plăcut felul în care se luptă Csifö și sînt sigur că Arăpasu va juca din ce în ce mai bine. M-a deziluzionat Ambrosie și căderea din repriza a doua a lui Pancu."

Emerich Dembrovschi (antrenor, Poli Timișoara): " Joc greu, viu disputat. Starea terenului nu a lăsat echipa mea să joace cum as fi dorit. În prima repriză, Iasul merita să înscrie. Consider, totusi, rezultatul echitabil, pentru că după pauză am iesit la joc destul de curajos. " **(Ovidiu MINEA)**

Mozacu a venit la Iași

Sosit de marti la Iași, jucătorul Stelei, Mozacu, a asistat la jocul de ieri cu Politehnica Timișoara. La sfîrșitul acestei partide, Mozacu ne-a declarat: "După perioada de pregătire din Italia, clubul Steaua ne-a avansat, mie și lui M. Mitu, propunerea de a evolua la Mizil. Însă eu aș dori să joc într-o echipă din Divizia Națională și, de aceea, fiind solicitat de Politehnica Iași, as vrea să joc aici. Despre Mitu, pot spune că se află în tratative cu Farul Constanta, dar nu este exclus să vină și el la Iași, deși tatăl și fratele său îi pun piedici în acest sens. Am văzut jocul cu Politehnica Timișoara și cred că, deși nu am făcut nici un antrenament cu tinerii jucători din Iași, pot să mă integrez în jocul echipei. Sper să pot contribui la evitarea retrogradării. Apropo de jocul de azi, mi-a plăcut, și, cu puțin noroc în prima repriză, iesenii puteau obține victoria. Repet, pînă la sfîrșitul campionatului, cît ar ține transferul, doresc să joc la Iași". **(Lucian MINUȚ)**

Rotariu - un fotbalist pe care ieșenii nu l-au uitat

Un-doi cu Iosif Rotariu

- Cum a fost în Turcia, Roti?

- La început foarte bine, la Galatasaray devenind aproape un idol.Din păcate, am suferit o lombosciatică si apoi o ruptură musculară, chiar atunci cînd eram în plină formă. Am mai jucat apoi și alte echipe din Turcia, una chiar din liga a doua, după care m-am decis să revin în țară.

- De ce nu la Steaua?

- Nu am fost solicitat de bucuresteni. Probabil că ei au considerat că nu au nevoie de mine, dînd credit tinerilor.

- Cum ai fost primit în Timișoara?

- Foarte bine. Am jucat mai întîi la CFR si apoi am trecut la Poli, unde, cred eu, îmi fac treaba destul de bine.

- Crezi că spectaculoasa ta revenire te poate readuce în rîndul tricolorilor?

- Eu jucam bine si în Turcia, însă nimeni nu venea să mă urmărească. Las 33 de ani, cred totuși că naționala este un capitol închis.

- Te mai gîndești la o plecare în străinătate?

- S-ar mai putea să mai apară ceva în Iugoslavia, însă nimic sigur. Finalul carierei mă va găsi, cu siguranță, în țară.

- În încheiere te rog să-mi spui, în două cuvinte, cum ți s-a părut meciul de azi.

- În două cuvinte: teren impracticabil!

Divizia Națională privită chiorîș

Trei lulele, trei surcele

De un început deprimant a avut parte bietul iubitor de fotbal autohton, odată cu reluarea noului campionat. După parodia de fotbal de marți de la Pitești, ieri, cu urechile lipite de radio, la serviciu, pe șest, ca să nu-l vadă șeful, microbistul român și-a pierdut 45 de minute ca să audă că s-au înscris patru goluri mari și late. Au mai urmat 10 în repriza secundă, pentru ca, împreună cu golul lui Grama de marți, brava noastră divizie națională cu opt'spe echipe să producă 15 goluri în etapa mult așteptată încă din decembrie. Trei lulele, trei surcele, iată potențialul fotbalului românesc și bune ar fi și acelea, dacă ar fi rezultat din muncă cinstită. Din nenorocire, ceea ce s-a întîmplat la Bistrița, ne suteste și de această inutilă iluzie. Fosta și actuala echipă a lui Jean Pădureanu (individ care multora le produce fiori cosmici de admirație, dar care nu e decît unul dintre marii mafioți pe linie de fotbal) au jucat bambilici timp de 85 de minute, pînă cînd arbitrul Corpodean le-a stricat kalimera. Dar, cum măgăria unora nu cunoaște nici un fel de limite, totul a trebuit să reintre forțat în scenariul prestabilit, spre disperarea naivilor bistrițeni, care și-au închipuit că mai merită să ascunzi vreo doi bani de nevastă pentru a-i arunca pe degeaba în folosul unor escroci. Trei lulele, trei surcele, reprezintă, din păcate, și bilanțul șanselor de salvare a ieșenilor. În fața unei echipe care a venit să se apere (de parcă chiar s-ar fi temut de o revanșă a acelui 1-9 din tur), iată că puroiul neputinței fotbalului ieșean s-a revărsat din nou, de data aceasta pe Bahlui, cu același adversar în teren. Chiar dacă sansele de salvare nu sînt pe deplin compromise, ele rămîn totuși la nivelul de "trei lulele, trei surcele", pînă cînd noi, ieșenii, vom realiza că și fotbalul e o treabă serioasă și vom acționa ca atare! **(Nicolae GRECU).**

Etapa pe scurt

Rezultat scandalos la Bistrița

■ **Farul Constanța - Universitatea Craiova 2-1 (1-0).** Au marcat: Gh. Barbu (4 - din penalty), Axinciuc (90) / Ungur (67). Victorie in extremis a matelotilor, care au scăpat de una dintre obsesiile returului. Oltenii au luptat eroic, dar Fortuna a ținut cu temerarul Axinciuc!

■ **Gloria Bistrița - Rapid București 1-2 (0-0).** A deschis scorul Mironas (85), în urma unui penalty, executat tot de jucătorul amintit, după ce Tene a respins șutul. Un minut mai tîrziu, Tîrțău a egalat, iar în min. 88 Savu aduce "liniștea" lui Pădureanu! O repriză dominată haotic de bistrițeni, iar oaspeții și-au arătat colții după pauză. Scenariul părea perfect, dar a fost puțin stricat de arbitrul Corpodean din Ocna Mureș. Rușine, domnilor!

■ **F.C. Inter Sibiu - A.S. Bacău 0-2 (0-1).** Au marcat: Scînteie (34), Rotariu (71). În min. 57, portarul băcăuan Bogdan a apărat un penalty, acordat la un fault asupra lui Cașoltan și executat de Pogăcean. La faza executării, M. Szeghedi a cerut un nou penalty, pretinzînd că a fost agățat în momentul cînd a vrut să reia în gol mingea respinsă de Bogdan. O victorie de aur a băcăuanilor, care aruncă în infern echipa sibiană. Vorba aruncată în vînt cu complexul moldovenesc al Interului s-a dovedit inspirată!

■ **Sportul Studențesc - F.C. Național 0-0.** Luțu, de la Național, a fost eliminat în finalul meciului, dar bancarii au avut victoria în min. 80 în piciorul lui Radu Niculescu, cel care, împreună cu Vasc - o fericită achiziție - au fost eroii partidei.

■ **Universitatea Cluj - Ceahlăul Piatra Neamț 2-0 (0-0).** Au marcat: Mariș (3 și 88). Nici o surpriză pe frumosul stadion de pe Someș. Doar acest foarte tînăr Mariș, care continuă seria reusitelor individuale, serie începută... anul trecut!

■ **F.C. Brașov - Oțelul Galați 1-0 (0-0).** Au marcat: Strizu (53). Cu toate că a adus o veritabilă armată de mercenari, brașovenii au cîștigat foarte greu în fața elevilor lui Simionaș. Pentru ambele echipe, retrogradarea încă se mai joacă!

■ **Steaua - Petrolul Ploiești 2-1 (1-0).** Au marcat: Lăcătuș (44, 63 - din penalty) / Zafiris (79). După ce ploieștenii Toader și Baștină s-au jucat cu ocaziile, steliștii intră cu un gol avantaj la pauză, în urma unei acțiuni individuale a lui Vlădoiu finalizată de Lăcătuș. La 2-0, "găzarii" au creat emoții în Ghencea, reducînd din avantaj, dar suporterii militari s-au arătat mai interesați de minunile de la Bistrița decît de meciul la care asistau.. **(Nicolae GRECU).**

1.Steaua	22	15	3	4	54-22	48 p (+15)
2.Rapid	22	14	1	7	43-21	43 p (+10)
3.Craiova	22	11	3	8	30-22	36 p (+3)
4.Dinamo	22	11	3	8	25-22	36 p (+3)
5.Gloria	22	11	1	10	30-25	34 p (-2)
6.FC Național	22	10	4	8	33-34	34 p (+4)
7.Farul	22	10	3	9	38-32	33 p (-3)
8."U" Cluj	22	10	3	9	28-23	33 p (0)
9.Petrolul	22	9	3	10	26-25	30 p (0)
10.FC Argeș	22	9	3	10	27-33	30 p (-6)
11.Poli Tim.	22	8	5	9	38-33	29p (-1)
12.FC Brașov	22	8	5	9	21-34	29 p (-7)
13.Sportul	22	8	4	10	20-20	28 p (-5)
14.FC Inter	22	8	3	11	23-29	27 p (-6)
15.Oțelul	22	8	1	13	24-30	25 p (-8)
16.Ceahlăul	22	7	4	11	22-33	25 p (-8)
17.Poli Iași	22	7	3	12	20-47	24p (-9)
18.AS Bacău	22	8	0	14	25-42	24 p (-6)

PANORAMIC

Campionatul Frantei, etapa a XXIX-a

PSG iese din încercuire

Marți s-au disputat meciurile etapei a XXIX-a din prima divizie franceză de fotbal. O rundă cu două mari derby-uri și fără nici o surpriză. La Paris, pe "Parc des Princes", PSG a dat piept cu revelația actualei revelatii a campionatului, Lens. După o partidă disputată, dominată în mare de elevii lui Luis Fernandez, gazdele s-au impus meritat prin golul lui Loko. Urmăritoarea parizienilor în lupta pentru titlu, Auxerre, a pierdut un tempo, terminînd la egalitate pe propriul teren cu ocupanta celei de-a treia poziții a podiumului, FC Metz. Un punct prețios a scos și AS Monaco la Guincamp, știut fiind că echipa lui Mihali nu prea face cadouri cînd joacă acasă. Unica victorie în deplasare, semnată de Le Havre, n-a mirat pe nimeni, dat fiind că a fost obținută la "lanterna" Martigues. **(ICT)**

Paris St. Germain - Lens 1-0 (0-0). A marcat Loko ('35); Auxerre - Metz 0-0; Guingamp - AS Monaco 0-0; Lille - Montpellier 1-1 (1-1). Au marcat Dindeleux ('28), respectiv Der Zakarian ('5); Nantes - Gueugnon 1-0 (0-0). A marcat Renou ('67); Bordeaux - Strasbourg 1-1 (1-0). Au marcat Witschge ('5), respectiv Baticle ('86); St.Etienne - Lyon 1-1 (1-1). Au marcat Sechet ('41), respectiv Giuly ('12);

Martigues - Le Havre 0-1 (0-1). A marcat Uvenard ('37). Partida dintre formațiile Bastia - Rennes a fost amînată din cauza terenului impracticabil.

Clasament:

1.PSG	29	15	9	3	51-25	54
2.Auxerre	28	15	4	9	44-25	49
3.Metz	26	13	9	4	26-16	48
4.AS Monaco	28	14	7	7	40-27	47
5.Lens	29	11	13	5	32-22	46
6.Montpellier	28	12	8	8	41-33	44
7.Guingamp	28	11	11	6	26-20	44
8.Nantes	29	11	10	8	33-32	43
9.Rennes	27	11	9	7	33-31	42
10.Bastia	28	11	5	12	37-37	38
11.Strasbourg	28	9	11	8	36-29	38
12.Le Havre	29	9	8	12	27-36	35
13.Lyon	28	7	13	8	32-32	34
14.Nisa	29	9	7	13	30-33	34
15.Bordeaux	29	9	6	14	32-41	33
16.Cannes	28	8	6	14	31-41	30
17.Lille	29	6	11	12	23-38	29
18.St.Etienne	28	5	12	11	28-42	27
19.Gueugnon	29	5	11	13	20-37	26
20.Martigues	29	6	3	20	22-48	21

Topul golgeterilor: Anton Drobnjak (Bastia) - 17 goluri; Julio Cesar Dely Valdes (Paris St. Germain) - 14 goluri; Japhet N'Doram (Nantes), Rai (Paris St. Germain) -13 goluri; Florian Maurice (Lyon).

Conform presei portugheze

Panduru a fost împrumutat la Neuchâtel

După cum a afirmat ieri presa portugheză, internaționalul român Basarab Panduru a fost împrumutat de actualul său club, Benfica Lisabona, la echipa elvețiană Neuchâtel Xamax. Împrumutul este valabil pînă în vară. La Neuchâtel, Panduru va fi coechipier cu Viorel Moldovan și Costel Pană.

Cupe în Europa

Atalanta a ajuns în finală

Într-o partidă contînd pentru optimile de finală ale Cupei Angliei, Leeds United a întrecut, în deplasare, cu scorul de 2-1 (1-0) echipa Port Vale. Golurile au fost înscrise de Naylor (37), respectiv McAllister (64, 88). În sferturile de finală ale competiției, Leeds va juca cu învingătoare din meciul Liverpool - Charlton.

■ În cea de-a doua manșă a semifinalei Cupei Italiei, formația Atalanta Bergamo a învins echipa Bologna cu scorul de 2-0 (1-0). Ambele goluri au fost înscrise de Christian Vieri (30 - din penalty și 90). În finală s-a calificat Atalanta cu scorul general de 3-1.

■ Formația FC Kaiserslautern a obținut victoria cu scorul de 1-0 (1-0) în meciul cu Bayer Leverkusen, într-un meci din semifinalele Cupei Germaniei, disputat marți pe teren propriu. Unicul gol al partidei a fost înscris de Kadlec (34).

"El Pibe d'Oro" în dificultate

Va ajunge Maradona în închisoare?

Curtea Supremă de Justiție a Argentinei a respins apelul înaintat de jucătorul Diego Armando Maradona, prin care "el Pibe d'Oro" solicita transformarea pedeapsei dictate de tribunal pentru uz armă împotriva jurnaliștilor în muncă obștească. "Instanța a respins în unanimitate memoriul care i-a fost adresat", a declarat judecătorul Guillermo Lopez. Procurorul Alejandro Caride a cerut pentru incriminat condamnarea la 4 ani de închisoare. Curtea Supremă de Justiție urmează să se pronunțe în următoarele săptămîni. Conform Codului Penal al Argentinei, numai procurorul are dreptul de opțiune în sensul executării pedepsei prin muncă obștească și aceasta numai cînd condamnarea cerută de el nu depășește 3 ani de închisoare.

Start amînat în Divizia C

Programat a începe duminică 3 martie, returul campionatului Diviziei C la fotbal a fost amînat. Din cauza iernii prelungite și a condițiilor grele de transport, prima etapă urmează a avea loc peste o săptămînă, duminică 10 martie. Vom reveni cu meciurile primei etape. **(L.M.)**

Societatea de Servicii Informatice
SINTA S.A. Iași
Bd. Țuțora nr. 17. Tel. 032/230072, fax 032/232834
vă oferă:
☑ HÂRTIE CALCULATOR (import vest)
-A3, A4, 1 ex. si autocopiativă (2 ex., 3 ex.)
☑ HÂRTIE COPIATOR
-Nopa fix, Rank Xerox, Report
☑ DISKETE - 3.5" si 5.25"
-TDK, 3M, VERBATIM, KODAK
☑ CONSUMABILE
-pentru toate tipurile de calculatoare si periferice
☑ IMPRIMANTE - cu 9 si 24 ace (A3, A4)
-LOGIMAX, HYUNDAI, STAR (garanție 1 an)
-CITIZEN (garanție 2 ani, inclusiv cap)
☑ CALCULATOARE COMPATIBILE IBM - PC
-LOGIMAX (Canada)
-in diverse configurații
-garanție 2 ani
☑ TV color, HC-uri, subansamble, piese schimb
☑ CĂRȚI ȘI REVISTE DE SPECIALITATE - în limba română
-PC World, PC Report, Byte, Open, Telecom, Computerworld, Chip, Revista Română de Informatică.
☑ Software de gestiune și produse de birotică

În sprijinul elevilor care studiază la una din școlile din Bd. Socola, **RATC Iași** organizează începînd cu data de **28 februarie 1996,**

curse pentru elevi,

care vor circula între orele **6.30 - 8.00** pe următorul itinerariu: Dispecerat Dacia - Alexandru cel Bun, Podul de Piatră, Podul Roș, Bd. Socola, Str. Bucium, Baza 3, Bd. Metalurgiei, Tătărași Sud.
Sînt valabile abonamentele pentru traseele 47 barat și 5.
În zilele de sîmbătă și duminică precum și sărbători legale, în timpul vacanțelor, aceste autobuze nu vor circula.

*Evadați
în grădinile parfumate
și visați
împreună cu*
YARDLEY
*Gamă completă de cosmetice și
parfumuri*
YARDLEY OF LONDON
Peste 200 de ani de rafinament
DECORA - Piața Unirii
Program 8.oo - 20.oo, duminică 10.oo - 14.oo;
Tel. 142937

NET
VATRA DORNEI
Hotel BRADUL . CĂLIMANI
SERBĂRILE MĂRȚIȘORULUI
cazare 2 nopți - 22.000 lei
transport (opțional) - 13.500 lei
1-3 martie
Informații și inscrieri:
Casa Modei - mezanin
Tel. 117596

NIMIC DESPRE FOTBAL

Noutăti la CSM

Lacul Dorobanț trebuie să reintre în circuitul canotajului

Într-o discuție pe marginea calendarului competițional al lunii martie, președintele Clubului Sportiv Municipal, Florin Popovici, ne-a mărturisit că acținea care-l intreresează cel mai mult este mai degrabă de ordin logistic, referindu-se la Adunarea Generală a Federației Române de Canotaj, care va avea loc pe 16 martie, "și unde se vor ridica probleme privind susținerea materialo-financiară a activității de canotaj în Iași precum și a calendarului sportiv în vederea introducerii în circuitul competițional a bazei nautice Dorobanț'. Menționăm că pînă în 1990, toate competițiile interne se desfășurau la Iași, Snagovul fiind închis. În privința terenurilor limitrofe lacului Dorobanț, aflate în litigiu cu sătenii, directorul CSM a declarat că acținea judecătorească este pe rol, dar probabil va fi întîrziată de apropierea datei alegerilor.

Cît privește scrima, în perioada 7-8 martie, elevii antrenorului Ion Țîrdea vor participa la finala Campionatului Național, rezervată tineretului. Iată componenții lotului: Bogdan Lupeică, Adrian Bontoca, Adrian Gherman, Claudiu Chiru și Radu Tofan. Iată și lotul pe care antrenorul emerit Iulian Bițucă îl va deplasa la Tarbess (Franța) la competiție tradițională de cadeți "Sabia de aur": Cătălin Ganea, Marius Dîrlea, Florin Zalomir, Radu Pruteanu și Radu Tofan. **(Silviu HOROBEȚ)**

Tenis

Veteranii Edberg și Wilander - eliminați

Rezultate din Turul I al Openului masculin indoor de la Milano (814.250 $ - premii): Evgheni Kafelnikov (Rusia) - Jordi Burrillo (Spania) 7-6, 0-6, 6-2; Andrei Medvedev (Ucraina) - David Prinosil (Germania) 7-6, 7-5. Turul 2: Marc Rosset (Elveția, nr.8) - Arnaud Boetsch (Franța) 3-6, 6-3, 6-0; Daniel Vacek (Cehia) - Richard Krajicek (Olanda, nr.6) 6-4, 6-4.

■ Turneul de tenis "Comcast U.S. Indoor" (589.250 $ - premii), de la Philadelphia, turul I: Thomas Enqvist (Suedia, cap de serie nr.1) - Stefan Edberg (Suedia) 5-7, 6-2, 7-5; Jason Stoltenberg (Australia) - Wayne Ferreira (Africa de Sud, nr.3) 5-7, 6-1, 6-2; Marcelo Rios (Chile, nr.4) - David Wheaton (SUA) 6-4, 6-3; Chris Woodruff (SUA) - Mark Philippoussis (Australia, nr.5) 7-5, 4-6, 6-4; Mark Woodforde (Australia nr.5) - Carlos Moya (Spania) 7-5, 6-7, 6-1; Richey Reneberg (SUA) - Brett Steven (Noua Zeelandă) 6-4, 1-6, 7-6; Scott Draper (Australia) - Mats Wilander (Suedia) 6-4, 3-6, 6-4.

Baschet - NBA

J.R. a primit o amendă de 10.000 de dolari

Rezultate înregistrate în campionatul profesionist nord-american de baschet (NBA): Cleveland - Golden State 92-80; Indiana - Portland 101-87; New Jersey - Miami 90-93; Milwaukee - Charlotte 84-88; Chicago - Minnesota 120-99; Dallas - Philadelphia 115-121; Houston - Toronto 105-100; Denver - Washington 96-92; LA Clippers - San Antonio 95-90.

■ Comisia de disciplină a Campionatul profesionist de baschet din SUA (NBA) l-a suspendat pe jucătorul echipei New York Knicks, J.R. Reid, pentru două partide și l-a amendat cu 10.000 de dolari pentru lovirea cu cotul a unui adversar de la Phoenix Suns, A.C. Green. Incidentul s-a produs sîmbăta trecută în timpul partidei cîștigate de Suns cu 113 - 105. Un oficial al NBA a precizat că pedeapsa impusă asupra lui Reid este cea mai aspră din istoria baschetului american, pentru o lovitură cu o parte a brațului.

Volei feminin, Divizia A

Cu multă trudă, cu multe emoții

■ *Penicilina Iași - Volmet București 3-1 (-13, 9, 14, 17)*

Penicilina: RUXĂNDOIU, A. Popa, FORMAGIU, Marian, T. POPA, Covaliciuc. Au mai jucat DULCIANU și Giurgea.

Volmet: Pachițariu, NEGULESCU, Velicu, TUDOR, Ivan, Curcă. Au mai jucat Marinescu, Bădiţescu, Postelnicu.

Au arbitrat V. Ionescu (Bacău) și Eugen Achihăiei (Botoșani).

Puncte din serviciu: 16 - 8. Servicii greșite: 6 - 6.

Mihaela Formagiu, din nou imbatabilă la servicii

Rar ne-a fost dat să trăim un meci de așa intensitate în Sala Penicilina, ca cel jucat ieri după amiază, cînd ieșencele au dat piept cu formația bucureșteană Volmet. La mijlocul meciului n-am fost departe de infarct cînd am văzut cum elevele lui Nicu Roibescu erau să scape printre degete un set ca și cîștigat. Era 1-1 la seturi, ieșencele avuseseră la un moment dat 9-4, fuseseră egalate la 9, apoi la 12 și apoi conduse cu 14-12. Bucureștencele aveau minge de 2-1 și majoritatea spectatorilor nu mai îndrăzneau nici să respire. Norocul a trecut, însă, de partea noastră: fetele au recuperat serviciul, Mihaela Formagiu le-a făcut "cadou" oaspetelor doi ași, pe tabelă scria 14-14 și știam că acum noi conducem ostilitățile. Setul nu mai putea fi pierdut și Tatiana Popa ne-a confirmat acest lucru cu două mingi puse dumnezeiește peste blocajul advers: 16-14 după 25 de minute de luptă crîncenă, 2-1 la seturi pentru Penicilina.

Ce se întîmplase pînă atunci? În primul set s-a mers multă vreme "umăr la umăr": 2-2, 5-5, 10-10, 11-11. La acest scor, jucătoarele Volmetului profită de două preluări greșite și se desprind la 13-11. Egalăm din nou, la 13, dar bucureștencele nu ne dau nici o speranță: blochează perfect la Sorina Marian și Tatiana Popa, e 15-13 și înțelegem că meciul va fi mai greu decît se anunța. Elevele ex-internaționalului A. Drăgan au fost la fel de bătăioase și în setul al doilea, dar Penicilina n-au mai repetat greșelile de preluare și blocaj și s-au impus, normal, cu 15-9, după 25 de minute. Deși conduseseră cu 12-4 și la un moment dat se treziseră la12-8... Antrenorul Nicu Roibescu a făcut o mutare fericită, introducînd-o în teren pe tînăra Laura Dulcianu, care a adus echipei ieșene mult rîvnita gură de oxigen, demonstrînd că devine o candidată certă la titularizarea în prima echipă a Penicilinei. Tatiana Popa a fost retrasă cîteva minute pe banca de rezerve, ca să se odihnească. Mai tîrziu aveam să ne dăm seama că a fost o mișcare foarte utilă.

A urmat setul trei - cu dramatica sa desfășurare - și apoi un recital voleibalistic al jucătoarelor noastre. După un 3-3 de circumstanță în debut de set, "mașinăria" a început să meargă așa cum trebuia s-o facă de la început și s-a ajuns pe nesimțite la 9-3. Bucureștencele priveau speriate spre tabelă. La 12-7, cu resemnare... Pentru ca finalul să fie apoteotic, Dulcianu servește de trei ori ca la carte, nedîndule bucureștencelor nci o șansă de a returna mingea peste fileu. O fată de nici 18 ani pune capăt visurilor lui Negulesu & Co. de a pleca de la Iași victorioase. Totul e OK, nu? **(Ion C. TEODOR)**

Rezultatele celorlalte meciuri al etapei: UNIC Piatra Neamț - Braiconf Brăila 1-3; Universitatea Cluj - Universitatea Bacău 3-0; Oțelul Tîrgoviște - Valrom București 0-3; Dinamo - Rapid 3-2 (!!!); Dacia Pitești - Romradiatoare Brașov 3-0.

Etapa viitoare (2 martie): Dacia Pitești - UNIC Piatra Neamț (în tur, 3-0); Romradiatoare Brașov - Dinamo (0-3); Rapid - Penicilina Iași (1-3); Volmet București - Oțelul Tîrgoviște (1-3); Valrom București - Universitatea Cluj (1-3); Universitatea Bacău - Braiconf Brăila (0-3).

Clasament

1. "U" Cluj	16	12	4	37-23	28
2. Valrom	16	11	5	37-17	27
3. Rapid	15	11	4	38-21	26
4. Penicilina	16	10	6	38-26	26
5. Dacia	15	10	5	35-25	25
6. "U" Bacău	16	8	8	28-30	24
8. Braiconf	16	8	8	30-32	24
7. Volmet	16	7	9	33-31	23
9. Oțelul	16	7	9	26-33	23
10. Brașov	16	6	10	25-36	22
11. P. Neamț	16	3	13	16-43	19
12. Dinamo	16	2	14	18-44	18

Divizia B handbalistică la ora absurdului

Al treilea turneu, la Galați

Handbaliștii de la Politehnica Iași se află în fața unui examen dificil. Poate cel mai dificil din întreaga lor activitate, ce cuprinde două promovări în primul eșalon. Mai dificil chiar decît turneul de promovare de la Bistrița, de la care reporterul are amintiri de neuitat. Sfidînd orice noțiune de bun simt, de luciditate, de logică elementară, cei de la FRH s-au menținut pe aceeași linie. Dl. Valentin Samungi și acoliții săi au hotărît: al treilea turneu de sală al Diviziei B masculine (seria A) se va desfășura la Galați, adică în sala uneia dintre candidatele la cîștigarea seriei. Se vor disputa acolo cele mai importante meciuri din ecuația promovării, care ar putea să transforme în simplă formalitate returul ce va urma. În zadar memoriile trimise de antrenorii Tiberiu Dăian și Dumitru Olteanu, precum și de instructorul de specialitate de la D.J.T.S., Vasile Liteanu: la Federație, la Minister, la "Gazeta Sporturilor". Sentința e implacabilă: GALAȚI. Și nici măcar nu s-a respectat regula (absurdă, dar, totuși, regulă!) licitării turneelor. Singurul turneu de sală al Diviziei B licitat a fost cel de la Pitești, în altă serie. Se hotărîse, în octombrie ca acest ultim turneu să se joace la Piatra Neamț. Ar fi plătit organizarea toate echipele participante, cum s-a întîmplat la Vaslui, sau la Brăila. S-a descoperit nitam-nisam că sala de sub Pietricica nu poate organiza o asemenea manifestare: locuri puține, tribune prea aproape de teren. Se uită faptul că la Piatra Neamț se dispută săptămînal meciuri de Divizia A. Dar, pentru B, sala nu e bună... Și atunci, de ce Galați? Poate că licitația a avut loc și noi nu știm. Poate că banii licitați au ajuns la Federație, prin buzunarele celor mai de seamă reprezentanți... E de discutat!

Antrenorul Tiberiu Dăian s-a gîndit la retragerea echipei din campionat, dar nu singur. Mai rămîne de discutat cu conducerile echipelor Petrolul Teleajen, ASA Buzău și IMU Bacău, lezate și ele de această ilegalitate. Dar, mai mult ca sigur, ne vom prezenta la Galați. Programul turneului este conceput de organizatorii gălățeni într-o manieră la fel de scandaloasă: Ieșenii vor juca vineri în deschidere (!) de la ora 14,00 un derby cu ASA Buzău, sîmbătă, de la 9,30 cu Olimpia Chișinău, iar duminică de la 12,30 cu Rapid Galați. (De data aceasta, în meci vedetă!)

Conducerea echipei ieșene va încerca să modifice și acest program. Dar, pînă la urmă, există o singură modalitate de a protesta: să le arătăm gălățenilor că sîntem mai buni, în ciuda arbitrilor și a tuturor soiurilor de "licitații". Și băieții de la Poli nu au altceva în gînd! **(N.G.)**

Ciclism

Jalabert arată că este refăcut sută la sută

■ Turul Valenciei

În ciuda operației pe care a suferit-o în decembrie, după o fractură a scafoidului stîng, ***Jalabert* (foto)** a început sezonul, ca și anul trecut, în forță, adunînd deja trei victorii. După o etapă în Turul Mallorca și Haribo Classic, francezul s-a impus ieri în prima etapă a Turului Valenciei, devenind astfel primul lider al clasamentului. A fost un circuit în jurul orașului Calpe, foarte spectaculos, prilej pentru echipa ONCE de a face o adevărată demonstrație de forță. ONCE și-a plasat cinci reprezentanți (Jalabert, Garmendia, Rojas, Cuesta și Sierra) în grupul celor șapte evadați din pluton. Pe ultimul kilometru, coechipierii l-au protejat pe Jalabert, care a cîștigat cu 2" avans față de americanul Lance Amstrong (Motorola) și 3" față de francezul Dufaux, de la echipa andorreză Festina. A doua etapă este Calpe - Jovea, pe 174 km.

■ Turul Calabriei

Italianul Gabriele Colombo, de la echipa Gewiss Ballan, este lider în Turul Calabriei, după ce a cîștigat prima etapă, disputată între Borticello și Castrovillari, pe distanța de 192 kilometri. Colombo, în vîrstă de 24 de ani, a profitat de momentul de respiro ce a urmat prinderii a doi fugari, belgianul Vandenbrouke (Lotto) și italianul Coppolillo (MG), cu doi kilometri înainte de sosire. La linia de finiș, el a avut 3" avans față de compatrioții săi Lombardi și Baronti. Etapa a doua va măsura 171 km, între Castrovillari și Amantea. **(G. ANGHEL)**

Sport la TV

9.45 - PRO TV: Sport la minut - stiri sportive; **12.00 - Eurosport**: Magazinul sporturilor cu motor. Previzionarea sezonului 1996 la automobilism - Formula 1 și la motociclism; **12.30 - PRO TV**: Fotbal. Bundesliga Top Gol; **15.00 - Eurosport**: Turneul de tenis de la Milano; **15.00 - PRO TV**: Baschet NBA Action; **18.15 - PRO TV**: Lumea rugbyului; **18.45 - PRO TV**: Sport la minut; **19.15 - DSF**: Baschet NBA. Seattle Supersonics - Detroit Pistons; **19.25 - RAIDUE**: Buletin de stiri sportive; **21.00 - Eurosport**: Turneul de tenis de la Milano; **23.30 - DSF**: Box profesionist; **23.40 - TVR 2:** Stadion. Caleidoscop sportiv intern și internațional; **0.05 - PRO TV**: Sport la minut; **1.00 - Eurosport:** Tenis. Sinteza săptămînii; **1.30 - Eurosport:** Cupele europene la fotbal - previzionare.

Labilitatea succesului

Mirajul retragerii, dar și al revenirii

■ *Gavin Hastings face primii pași în fotbalul american*

Culmile sportului ne sînt necunoscute nouă tuturora, pentru că oricît ne-am extrapola gîndul la ceea ce înțelege o vedetă, tot nu găsim dedesubturile. Ce-o fi oare în sufletul său, atunci cînd se află sus, dar mai ales cînd coboară? Unul este retras, timid fiind, și refuză cu îndărătnicie orice contact cu presa (Evgheni Kafelnikov de exemplu), altul debordează mai mult decît trebuie și aici exemplele abundă, de la Cassius Clay la Maradona (ca să nu-i numim decît pe cei mai celebri), alții se manifestă curios etc. Însă cele mai dubioase manifestări sînt retragerile, care cuprind tot tacîmul de reprezentări "artistice" - lacrimi, premii pentru întreaga activitate sportivă, sărutări interminabile, banchete luxoase, ca în scurt timp să vină timpul revenirii. Cică viața "civilă" este imposibilă și mai bine te întorci acolo unde ai fost mare. Și aici exemplele sînt numeroase: Earvin "Magic" Johnson, Martina Navratilova, iar mai nou, Gavin Hastings. Am uitat să precizez că în noianul de manifestări există și capitolul "schimbarea sportului", boală care a atins și pe unul din cei mai mari baschetbaliști contemporani, Michael Jordan, care a "servit" timp de un an base-ball-ul, cu o linie căzătoare care a pornit de undeva din prima ligă și s-a încheiat taman într-a treia, pe unde se întreceau juniorii și amatorii. E drept că acesta nu-și organizase o retragere pompoasă, așa că fireasca revenire a fost practic insesizabilă. Cît privește pe rugbistul scoțian Gavin Hastings, se pare că am avut de-a face cu un bye-bye modest (așa cum și este sportivul) după Campionatul Mondial, în plină maturitate sportivă, dar un anunț recent îi anunță revenirea. Dar nu la rugby, ci la fratele său american, football (în Liga Mondială, la Scottisch Claymores). Se prea poate ca mirajul profesionismului să-l fi atras și pe el, mai ales acum cînd însuși rugbiul nu a mai rezistat, dar de ce tocmai acolo? Poanta cum că se duce ca mare specialist în transformări nu ține, mai ales că în sportul cu pricina, pozițiile de punctare sînt întotdeauna centrale și în general apropiate de buturi, totul ținînd de rapiditatea execuției.

Concluzie: Se anunță o revenire triumfală în XV-le Scoției. Anul viitor, bineînțeles! **(Silviu HOROBEȚ)**

Astăzi, o nouă etapă în campionatul masculin de handbal

În această după-amiază se vor disputa jocurile etapei a XIX-a a Diviziei A la handbal masculin. Iată rpogramul întîlnirilor: Fibrex Zimca Piatra Neamț - Steaua; Universitatea Bacău - Minaur Baia Mare; Tractorul Brașov - Universitatea Cluj; Dinamo București - Moldosin Vaslui; Universitatea Craiova - Arbema Arad. În clasament conduce Fibrex, cu 48 de puncte, urmată de Steaua, cu 46 de puncte și Minaur, cu 45 de puncte.

■ Așa cum se știe, în ședința de marți a Biroului F.R.H. s-a luat în discuție cazul jucătoarei Elisabeta Roșu. Deși clubul Oltchim propusese o suspendare de doi ani din activitatea competițională, iar Comisia Centrală de disciplină una de șase luni, Biroul Federal a ținut seama că este vorba de o jucătoare de bază a lotului național și a suspendat-o pe o perioadă de numai trei luni. Elisabeta Roșu și-a anunțat intenția de a se transfera din vară la echipa campioană a Germaniei, Giessen Lützelinden, unde joacă și Emilia Luca.

FONDUL MUTUAL ARDAF

Distribuirea carnetelor de investitor ARDAF se face de luni pînă vineri,

între orele 8.00-16.00

Doriți să oferiți un mărțișor celor dragi, un cadou surpriză ?

Hala Centrală vă stă la dispoziție și vă oferă prin raioanele bine aprovizionate de la parter și etaj II, tot ce vă doriți.

Vizitați-ne și vă veți convinge!

MAGAZINUL DE CARE AVEȚI NEVOIE!

Numai la noi,
produse în 3 RATE LUNARE FĂRĂ DOBÎNDĂ !
✓ haine din blană și cojoace (FAVIOR)
✓ produse textile și încălțăminte
✓ covoare persane, mochete, covoare iută, perdele

Program:
zilnic 8-20
sîmbăta 8-14

Magazinul **ARIO** (str. Păcurari nr. 142, tel. 163928) acceptă la plată cărțile de credit **PRIMA**.

NISSEI - JAPONIA

SISTEME SI ECHIPAMENTE DE RADIOCOMUNICATII PROFESIONALE PRIN

ELECTRIC BUSINESS SRL

tel.: 044 116291
fax: 044 312709

NISSEL, un transcelver inteligent ce poate fi folosit la fel de ușor ca și un telefon portabil

- cele mai avansate tehnologii, foarte funcțional
- DTMF "inteligent"complet controlat de microprocesor
- standard militar

PRIMUL IN INDUSTRIE

CH 16

NISSEI

pager inclus
acces la linii telefon
apel individual
trunking
display
tastatura DTMF

PRETURI PROMOTIONALE !

cautam distribuitori!

PECO

- BENZINĂ
- MOTORINĂ
- ULEIURI
- BUTELII ARAGAZ
- ANVELOPE VICTORIA, BARUM (import) (toate dimensiunile)
- CAMERE AUTO

DE CÎND MĂ STIU, AM APRECIAT NUMAI BENZINA PECO ESTE CEA MAI BUNĂ!

Str. Zugravi nr. 24
Tel. 142780

"Dacă aveți o priză, folosiți-o cu folos."

NEST electronics

TV GRUNDIG
diag. 51 teletext

TV DAEWOO

FRIGIDERE, MAȘINI DE SPĂLAT CANDY

Complexul Comercial Ștefan cel Mare (etajul I)
NEST ELECTRONICS
ASIROM
Casa Modei
B-dul Ștefan cel Mare

6600 Iași, Cloșca 10
(complexul comercial din Ștefan cel Mare)
tel. 213284

NORD-EST BB/AC

Smîrdan 5, 6600 Iași, România, tel. (40)-32-271333, fax (40)-32-270415

ANGAJEAZĂ dactilografă

Condiții:
- utilizare PC
- experiență în domeniu

cu normă întreagă

Înscrierile se fac la sediul cotidianului MONITORUL, et. 2, cam 213, între orele 10.00-16.00, pînă joi 29.02.96 inclusiv.

Relații suplimentare la telefon 271333, int. 203.

MONITORUL EXTERN

Victime ale mafiei

Un om de afaceri rus a fost împușcat, împreună cu familia sa

Un om de afaceri rus și alți cinci membri ai familiei sale au fost împușcați, miercuri, la domiciliul lor din orașul Kimașevsk, informează REUTER.

Cadavrele celor șase au fost găsite în subsolul casei de către pompierii care încercau să stingă un incendiu izbucnit în locuință. Toți șase au murit în urma rănilor provocate prin împușcare, a precizat purtătorul de cuvînt.

Autorii crimei nu sînt, deocamdată, cunoscuți. Crima organizată ia amploare în Rusia. Zeci de oameni de afaceri, bancheri și jurnaliști au fost uciși de asasini plătiți. Puțini dintre făptași au fost prinși.

Rată record a somajului

Peste 4,5 milioane de cetățeni germani nu au loc de muncă

Numărul persoanelor fără loc de muncă a atins, în Germania, în luna februarie, cifra de 4,5 milioane, a anunțat, miercuri, liderul parlamentar al Alianței Social-Democrate (SPD) de opoziție, Rudolph Scharping, citat de REUTER.

În luna ianuarie, numărul șomerilor era de 4,16 milioane, cea mai mare cifră înregistrată în Germania, după cel de-al doilea război mondial.

O situație dificilă se înregistrează în industria de construcții, în cadrul căreia, din cauza condițiilor meteorologice nefavorabile, numărul celor fără locuri de muncă a crescut de la 100.000, la începutul lunii decembrie a anului trecut, la 350.000, la sfîrșitul săptămînii trecute.

Ofensivă împotriva ETA

Poliția spaniolă a arestat șase persoane

Poliția spaniolă a arestat, miercuri, șase persoane, acuzate de colaborare cu grupările separatiste basce, au anunțat surse ale poliției spaniole, citate de REUTER.Aceleași surse au precizat că doi bărbați și o femeie au fost arestați la San Sebastian și alte două persoane, în apropierea localităților Bilbao și Barracaldo. Cei arestați au fost transferați la Madrid și acuzați de colaborare cu Organizația Bască de Eliberare (ETA), care duce, din 1968, o campanie violentă pentru obtinerea independenței regiunii basce.Două persoane, care scriau slogane în favoarea independenței basce pe zidurile unui stadion, au fost reținute, marți seara, de poliție, în orașul Oyarzun.

Această serie de arestări urmează reținerii, săptămîna trecută, a lui Jon Idigoras, unul dintre liderii aripii politicii a ETA, Herri Batasuna, acuzat de colaborare cu o bandă de criminali.

Sărăcia Europei de Est

Aproape 50% dintre polonezi trăiesc sub nivelul minim de subzistență

În ciuda dezvoltării constante a economiei poloneze, 50% din cetățenii acestui stat au un venit lunar mai mic de 100 de dolari, a anunțat, marți, agenția de știri PAP, citată de REUTER.

Ultimele date furnizate publicitătii de Institutul guvernamental pentru Muncă și Probleme Sociale (IPSiSS) indică faptul că venitul lunar a 10% din polonezi este sub 48 de dolari.

Stanislawa Golinowska, cercetătoare la acest institut, a declarat că Polonia post-comunistă a cunoscut o semnificativă "polarizare a veniturilor". "Cei bogați devin din ce în ce mai prosperi, iar cei săraci sărăcesc pe zi ce trece", a adăugat aceasta.

Surse ale IPSiSS au precizat că indicele sărăciei este mai ridicat în Polonia față de Ungaria și Republica Cehă, dar mai scăzut comparativ cu cel din fostele republici sovietice.

Atentatele cu bombă de la Ierusalim și Ashkelon

Conspirație între extremiștii palestinieni și cei israelieni?

Liderul palestinian, Yasser Arafat, a acuzat militanții israelieni de implicare în ultimele atentatele cu bombe, soldate cu moartea a 25 de persoane, informează REUTER.

Terje Larsen, un înalt diplomat al Organizației Natiunilor Unite în teritoriile autonome palestiniene, a reluat declarația lui Arafat, conform căreia ar exista o conspirație între elementele extremiste palestiniene și cele israeliene.

Un purtător de cuvînt al Ministerului israelian al Afacerilor Externe a respins acuzațiile lui Arafat, precizînd acestea nu constituie o noutate și că s-au dovedit întotdeauna lipsite de fundament.

Mișcarea militantă Hamas și-a asumat responsabilitatea pentru atentatele din Ierusalim și Ashkelon. Larsen a adăugat că Arafat este de părere că "bomba era prea sofisticată pentru a fi realizată numai de palestinieni și că amplasare bombei în autobuz era imposibilă fără ajutor israelian".

Israelul și SUA i-au cerut lui Arafat să initieze o campanie împotriva grupărilor palestiniene Hamas și Jihadul Islamic, ale căror acțiuni teroriste au provocat, din 1993 pînă acum, moartea a 100 de persoane.

Doi militanți islamiști din Hebron sînt suspectați de organizarea atentatelor de duminică

Autoritățile israeliene suspectează doi militanti islamisti din orașul Hebron de organizarea atentatelor cu bombe de duminică, au anuntat, marți, surse palestiniene, citate de REUTER.

Cei doi suspecți sînt Majdi Abu Wardeh, în vîrstă de 19 ani și Ibrahim Abu Farahneh, de 25 de ani, ambii din Fawwar.

Surse ale securității palestiniene au informat că investigatorii israelieni au găsit în casa lui Abu Wardeh o fotografie purtînd următoarea însemnare :"Voi deveni un martir. Brigăzile Izz el-Deen al-Qassam".

Brigăzile Izz el-Deen al-Qassam constituie aripa militară a Hamasului, grupare ce și-a asumat responsabilitatea pentru atentatele cu bombe de duminică, soldate cu moartea a 25 de persoane în Ierusalim și Ashkelon.

Hamas revendică accidentul de mașină din Ierusalim drept atentat

Grupul militant islamic Hamas a declarat, miercuri, că americanul de origine arabă care a intrat cu mașina într-un grup de israelieni, într-o stație de autobuz din Ierusalim, era membru al aripii militare a Hamas și că acesta a comis acest atentat pentru a răzbuna moartea liderului militant palestinian Fathi Shqaqi, relatează REUTER.

Ahmed Abdel Hamideh a comis atentatul luni, omorînd o femeie și rănind alte 22 de persoane. El a fost împușcat mortal de israelienii care se aflau la fața locului.

Poliția israeliană a declarat că a descoperit că Hamideh devenise recent un înfocat musulman și că acesta ar fi putut avea legături cu Jihadul Islamic, grupare care se opune acordului de pace israeliano-palestinian, semnat în 1993.

Într-un comunicat difuzat la Damasc de către aripa militară a Hamas, Brigăzile Ezul Deen al-Qassam, se precizează: "Anunțăm poporul palestinian de moartea eroului martir Ahmed Abdel Hamideh, care a fost ucis de gloanțe sioniste, după ce și-a zbrobit mașina într-un grup de soldați sioniști".

O premieră: Siria condamnă atentatele grupării Hamas

Un important ziar sirian a condamnat, miercuri, cele două atentate din orașele Ierusalim și Ashkelon, soldate cu moartea a 25 de persoane, informează REUTER.

Cotidianul de limbă engleză "Syria Times" a afirmat că atentatele cu bombe de duminică ar trebui să-i determine pe negociatorii israelieni să accepte cererile Siriei. Convorbirile dintre Siria și Israel, în vederea semnării unui tratat între cele două state, s-au reluat miercuri în Maryland, SUA.

Redactorul-șef Walid Shehadeh a declarat că aceste atentate trebuie să fie o lecție, în privința faptului că pacea este singura modalitate de a pune capăt violentelor și tensiunilor.

Condamnarea unor asemenea atentate constituie o premieră în presa siriană.

Această schimbare de atitudine din partea Siriei intervine în ajunul reluării convorbirilor de pace cu Israelul.

Oficialii americani și analiștii politici sustin că ultimele atentate din Israel nu vor afecta direct tratativele de pace din Maryland, iar reluarea negocierilor demonstrează faptul că procesul de pace continuă în Orientul Mijlociu.

Realegerea premierului Peres ar putea să grăbească încheierea unui acord de pace. Analiștii politici afirmă că președintele sirian Hafez al-Assad s-ar putea arăta interesat de sprijinirea lui Peres în alegeri, prin implicarea concretă în negocierile de pace. Totodată, Israelul nu pare dispus să accepte nici un fel de concesii în privința problemei Înălțimilor Golan.

Bob Dole este învins de Forbes în Arizona, dar cîștigă în Dakota

Publicistul Steve Forbes a cîștigat, marti, alegerile primare republicane din Arizona, ceea ce l-a dus pe liderul majorității republicane din Congres, Bob Dole, pe locul trei în cursa electorală, informează REUTER.

Favoritul republican rămîne, în continuare, comentatorul TV Pat Buchanan.

Dole a cîștigat, în schimb, alegerile din statele Dakota de Nord și Dakota de Sud.

Cursa pentru candidatură devine foarte strînsă după victoria lui Forbes, care este cel de-al doilea succes al său în patru zile.

Dakota și Arizona au ales 75 de delegați pentru Convenția Națională Republicană. Arizona, care avea 39 de delagați, era privită ca "marele premiu". Un total de 996 de voturi ale delegaților la Convenție este necesar pentru a cîștiga nominalizarea.

"Electoratul răspunde pozitiv mesajelor noastre", a declarat Forbes, mulțumit de victoria de marți.

Dole a pus accentul pe succesul din Dakota: "Am cîștigat două state din trei. Vom cîștiga trei state din patru săptămîna viitoare", a afirmat el.

Analistul politic Patrick Kinney a apreciat, însă, că senatorul republican nu are motive să fie mulțumit. "Asta înseamnă că 75 la sută din alegători au votat «oricine în afară de Dole»", a afirmat Kinney.

Următoarele alegeri primare vor avea loc în Carolina de Sud.

Un sondaj de opinie îl indică pe Clinton drept principalul favorit pentru alegerile prezidențiale

Actualul președinte american Bill Clinton este, conform unui sondaj de opinie dat publicității marți, principalul candidat pentru alegerile prezidențiale, informează REUTER.

Sondajul de opinie, realizat în perioada 23-25 februarie, indică faptul că 56% din cei intervievați l-ar susține pe Clinton, iar 40% l-ar vota pe Bob Dole, în cazul în care acesta ar fi desemnat drept candidatul Partidului Republican. Într-o confruntare cu Pat Buchanan, Clinton ar întruni 59% din voturi, iar sondajul arată că liderul de la Casa Albă ar avea asigurat sprijinul a 56% din alegători în cazul în care contracandidatul său ar fi Lamar Alexander, fostul guvernator al statului Tennesse.

În privința desemnării candidatului republican la alegerile prezidențiale, 48% din cei 388 de membri ai Partidului Republican intervievați, l-ar prefera pe Dole, 27% pe Buchanan, 14% pe Alexander și numai 8% pe Steve Forbes.

Cuba se simte amenințată

■ *Havana a cerut întrunirea Adunării Generale a ONU*

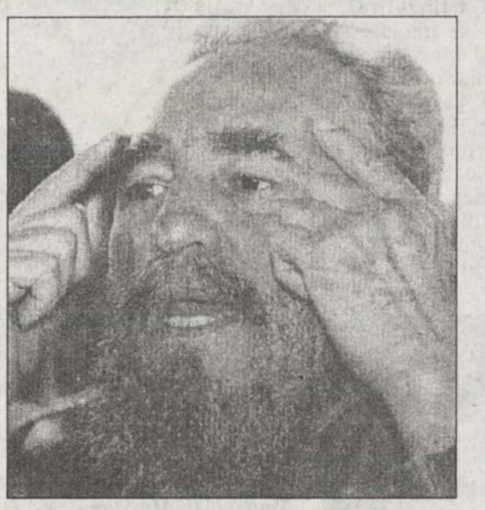

Fidel Castro din nou în luptă cu Statele Unite

Ministrul cubanez al Apărării, Raul Castro, a declarat, marți, că atît timp cît vor exista tendințe "imperialiste", Cuba va considera cu "maximă atenție" problema apărării granițelor sale, informează REUTER.

Surse ale televiziunii cubaneze au declarat că o întrunire a Consiliului Militar al Armatei de Vest a avut loc, marti dimineață, la Havana, în același timp cu reuniunea Consiliului de Securitate, care a condamnat incidentul din Florida.

Raul Castro, fratele liderului Fidel Castro, a precizat că Havana deține dovezi clare ale violării spațiului său aerian și a acuzat SUA de inițierea unei campanii de minciuni împotriva Cubei.

În întrunirea Consiliului Militar al Armatei de Vest au participat înalte oficialități militare, comandantul Juan Almeida și generalii Julio și Senew Casas.

Televiziunea națională cubaneză a difuzat și imagini de la baza militară de la Villa Clara, unde soldații cubanezi își exprimau hotărîrea de a apăra granițele țărilor de orice posibile atacuri.

Ministrul cubanez al Afacerilor Externe, Roberto Robaina Gonzales, a cerut, marți seară, întrunirea Adunării Generale a Organizației Națiunilor Unite, afirmînd că SUA a determinat implicarea Consiliului de Securitate în disputa dintre Havana și Washington, înainte de a fi ascultat și punctul de vedere al părții cubaneze, informează REUTER.

Robaina a declarat că informațiile în privința incidentului sînt incomplete și eronate, adăugînd că avioanele americane se găseau în spațiul aerian al Cubei, iar Consiliul de Securitate a fost manipulat de SUA și influențat de faptul că ambasadorul american la ONU, Madeleine Albright, este președintele Consiliului în luna februarie.

Rusia a devenit oficial cel de-al 39-lea membru al CE

■ *statutul de membru al CE impune abolirea pedepsei cu moartea*

Rusia a devenit, miercuri, în mod oficial, cea de-a 39-a membră a Consiliului Europei (CE), după ce ministrul rus de Externe, Evghenii Primakov, a înmînat secretarului-general al forului european, Daniel Tarchys, documentul de ratificare a aderării, anunță REUTER.

Statul rus s-a angajat, asfel, să apere democrația și să respecte drepturile omului și a descris această admitere ca pe un pas important către unificarea Europei.

Consiliul a spus "da" integrării Rusiei, luna trecută, preferînd cooperarea în locul izolării Moscovei, în ciuda rezervelor legate de politica rusă în Cecenia.

Primakov a semnat, totodată, Conventia Europeană a Drepturilor Omului, Carta administrației locale și Convenția-cadru privind protecția minorităților. Semnarea acestor documente a constituit una dintre condițiile impuse de Adunarea Parlamentară a Consiliului în aprobarea admiterii Rusiei. Alte angajamente se referă la abolirea pedepsei cu moartea și a torturii, retragerea trupelor rusești din Moldova și retrocedarea bunurlor patrimoniale revendicate de alte state membre ale Consiliului.

"Sîntem constienți că statutul de membru al CE impune Rusiei serioase obligații. În numele Federației Ruse am semnat documente care garantează progresul țării noastre pe calea reformelor democratice", a afirmat Primakov.

"Pentru continentul european în ansamblu, admiterea Rusiei în Consiliul European poate fi considerată un eveniment extraordinar. Este un pas real către realizarea unificării Europei", a adăugat șeful diplomației ruse.

S.C.
COMPAN
S.A. IAȘI
Sos. Moara de Foc nr. 2,
Iași 6600 România
Tel/fax
032-252150; 252152
Aprovizionare - 252151;
Desfacere - 162706

Achiziționează grîu corespunzător pentru panificație la prețul de 280 lei/kg (fără boabe malurate, tăciunate sau cu atac de ploșnița cerealelor)

Pentru cantități ce depășesc 3 tone, se va achita transportul pînă la 10 lei/kg, funcție de distanța de la predator la primitor.

Plata se face direct prin casieria societății imediat după recepția cantitativă și calitativă a grîului.

Pentru alte lămuriri sunați la telefoanele de mai sus.

metalco
o divizie a grupului de companii
NORD-EST

NOI VĂ PUNEM ÎN LUMINĂ!

- Reclame luminoase
- Bannere
- Inscripționări cu autocolant (pentru vitrine și autovehicule)
- Inscripționări serigrafice pe autocolant și carton
- Ștampile
- Ecusoane și legitimații plastifiate
- Îndosarieri cu arc

Vinde din stoc: agende 1996, pixuri, mape și genți din piele inscripționate la cererea clientului.

tel/fax: 032-215480

fabrica de ambalaje
MULTICOLOR
Printing & Packages S.A.

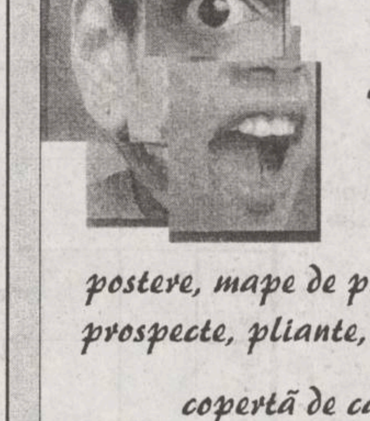

cutii din carton duplex

etichete în orice forme și dimensiuni

postere, mape de prezentare, prospecte, pliante, calendare

copertă de carte

UNIVERSUL CULORILOR

CALITATEA PE CARE O ASTEPTATI DEMULT !
Iași, Smîrdan 5, tel.: 032-271468, fax: 032-270415

AGENȚIA
CASTER

TRANZACȚII IMOBILIARE

Intermediem vînzări,închirieri și schimburi de case, apartamente și terenuri.

Înscrierea în baza de date și reclamă (presă și radio) este gratuită.
Ofertă actualizată permanent pe computer.
Pentru informații suplimentare sunați la tel.
032-142.110/106
Între orele 9⁰⁰-19⁰⁰
Hotel UNIREA cam. 106

Completînd acest talon puteți beneficia de o **reducere** cu cel puțin **10%** a comisionului practicat

Subsemnatul ....
domiciliat în ...., cod ....,
O.P. ...., str. ...., nr. ....,
bl. ...., sc. ...., et. ...., ap. ....
Semnătura ....

MOLDROM SA este o firmă înființată în 1994, avînd ca obiect de activitate comerțul cu materiale de construcții.

Lărgindu-și activitatea, societatea a deschis un magazin de lux, specializat în articole pentru bărbați

Class M

Candidatul ideal pentru postul de:

DIRECTOR DE MAGAZIN

trebuie să îndeplinească următoarele condiții:

- să aibă studii superioare
- cunoștințe medii de marketing și management
- carnet de conducere - categoria B
- posibilități de deplasare
- prezența agreabilă și abilitate în comunicare

Societatea îi oferă *condiții de muncă excelente, posibilități de promovare și un salariu atrăgător.*

Pentru înscrieri, depuneți un Curriculum Vitae la sediul magazinului din str. **G. Muzicescu nr. 6A**, tel./fax: **214201**, pînă la data de **2 martie 1996**.

HOROSCOP

BERBEC

(21 mart. - 20 apr.):

Aplecați-vă cu aceeași atenție și asupra lucrurilor mărunte, neînsemnate. Dacă priviți doar "în mare", s-ar putea să vă scape cîștigul de sub nas

TAUR

(21 apr. - 20 mai):

Faceți prea multă agitație în jurul unui insucces banal, care i se întîmplă oricui. Rezultatul nu mai poate fi schimbat, iar dvs. deveniți caraghios (caraghioasă).

GEMENI

(21 mai - 21 iun.):

Emoțiile n-au trecut cu totul, însă nu mai aveți de întîmpinat greutăți. Puteți să vă planificați acțiunile pentru un viitor ceva mai îndepărtat.

RAC

(22 iun. - 22 iul.):

Schimbați-vă tactica, fără însă a renunța la obiectivul pe care vi l-ați propus. La nevoie puteți recurge și la alte alianțe, fără a uita vechii parteneri.

LEU

(23 iul. - 22 aug.):

Rezistența dvs. ieșită din comun vă face în stare să suportați un maraton pe teren accidentat. Nu exagerați, totuși, voința nu poate să vă susțină la infinit.

FECIOARĂ

(23 aug. - 22 sept.):

Se vor face presiuni noi asupra dvs., dar nu este momentul să cedați. Mai degrabă simulați pasivitatea decît rezistența, veți fi mai puțin băgat(ă) în seamă.

BALANȚĂ

(23 sept. - 22 oct.):

Schimbările intervenite în viața dvs. nu au de ce să vă alarmeze. Ele vă tulbură, ca orice noutate, dar în timp se vor dovedi mai degrabă utile.

SCORPION

(23 oct. - 21 nov.):

Combativitatea dvs. deosebită nu vă slujește la nimic; parcă loviți în pîslă. Și mai periculos ar fi, dacă loviturile aplicate s-ar întoarce împotriva dvs.

SĂGETĂTOR

(22 nov. - 21 dec.):

Profitați și de slăbiciunile altora, dar bazați-vă pe avantajele proprii. Norocul nu strică niciodată, mai ales cînd omul și-l face cu mîna lui.

CAPRICORN

(22 dec. - 19 ian.):

V-ați obișnuit cu așteptarea, dar acum nervii vă sînt puși la încercare. Cum nu e nici prima, nici ultima oară, resemnați-vă și de data aceasta.

VĂRSĂTOR

(20 ian. - 18 febr.):

Reacțiile dvs. nu sînt cele mai adecvate, dar rezultatul final vă satisface. Dacă nu stîrniți mai mult decît trebuie animozitățile celorlalți, totul e bine.

PEȘTI

(19 febr. - 20 mart.):

Nemulțumirile personale au început să lase loc unei raze de speranță. Nu vă bazați prea mult pe promisiuni, dar fiți ceva mai optimist(ă).

LEGENDA:

- *vă paște ghinionul;*
- *prudența e mama înțelepciunii;*
- *n-aveți nimic de pierdut;*
- *șansa vă surîde*

JANET JACKSON

"Noi sîntem niște regine care putem să facem tot ce vrem"

72.44 MHz
RADIO NORD - EST

Născută în 1966, Janet este cea mai mică dintre cei 9 copii ai familiei Jackson, și actualmente una dintre cele mai talentate si căutate cîntărețe. Se poate spune că "și-a făcut stagiul" cîntînd cu frații ei mai mari de la o vîrstă destul de fragedă. Vă mai amintiti poate (dar cine ar putea uita?) de *"The Jackson 5"* - cei 5 copii talentați... pînă-n vîrful degetelor: Jackie (n. 4 mai 1951), Tito (n. 15 oct. 1953), Jermaine (n. 11 dec. 1954), Marlon (n. 12 martie 1957) și, nu în ultimul rînd, Michael (n. 29 august 1958).

Primele 2 albume ale mezinei n-au prea avut succes, ba chiar lansarea lor pe piață a fost aproape neobservată, mai ales de critica muzicală. Mă refer la albumele *"Janet Jackson"* (1982) și *"Dream Street"* (1984).

Dacă la noi se spune că mezinii familiilor sînt cei mai alintați - iar ei au impresia că lor li se cuvine totul - cu Janet nu s-a întîmplat același lucru. Ea a crescut în umbra fraților ei deveniți deja celebri și nimeni nu bănuia ce capacități ascunde fetița care s-a transformat apoi în cîntăreața talentată, cea care este mîndră de faptul că are o piele mai închisă la culoare și care, spre deosebire de Michael, și-a făcut o singură operație estetică: și-a modificat nasul. ***"Noi negresele sîntem niște regine care putem să facem ce vrem"*** declară Janet, a cărei ascensiune profesională n-a constituit un subiect pentru mass-media. Totul a fost cît se poate de discret, Janet fiind cunoscută ca o persoană deosebit de discretă.

În 1986, pe cînd avea 20 de ani, Janet lansează albumul Control, melodiile ***"Control"*** și ***"When I Think of You"*** ajungînd hituri de Top Ten. Textele melodiilor acestui album se referă la libertatea politică, personală si sexuală. Cu acest album Janet a devenit "purtătoarea de cuvînt" a femeilor negre care luptă pentru a-si face un loc în societate. După o pauză de 3 ani, în 1989, Janet lansează ***"Rhythm Nation 1814"***, de pe care amintim doar piesele ***"Miss you much"***, ***"Escapade"*** și ***"Black Cat"***.

Toate aceste succese nu s-au datorat faptului că Janet se mai numea și Jackson... A fost nevoie de foarte multă muncă, de talent - pe care ea-l avea din plin. ***"Oamenii cred că numele Jackson deschide toate ușile".*** Dacă nu ai talent, pare să spună Janet, numele nu te ajută cu nimic.

În 1985, Janet s-a căsătorit cu cîntărețul ***James De Barge***, mariaj care a durat doar un an. Dezamăgită de numeroasele eșecuri (cele 2 albume aproape neobservate plus o căsnicie ratată) si poate invidioasă că Michael se afla în fruntea topurilor, Janet fuge de acasă, scăpînd astfel de sub controlul tatălui ei care era si managerul familiei. S-ar părea că din punct de vedere sentimental, Janet s-a redresat; de peste 10 ani este logodită cu ***Rene Elizondo*** pe care-l iubește foarte mult. Mezina familiei si-a propus să-l întreacă pe fratele ei care, din păcate, are cam multe necazuri. Pînă în prezent, Janet are 5 albume editate, dintre care 3 sînt de platină. A vîndut în toată lumea circa 28 milioane exemplare, cele mai bine vîndute albume fiind ***"Rhythm Nation 1814"*** (1989) si ***"Janet"*** (19930. Janet Jackson are 8 premii American Music Awards, iar cu "Janet" a înregistrat chiar un record: cele mai multe exemplare vîndute vreodată de o cîntăreață într-o săptămînă: 350.000.

Cea pe care presa a neglijat-o - în favoarea lui Michael - este astăzi ceea ce și-a dorit: cîntăreață, dansatoare, coregrafă, actriță, producătoare, compozitoare și textieră.

Dacă în 1991 încheia cu Virgin Records un contract în valoare de 32 milioane dolari, de curînd V.R. i-a oferit un contract de ***50 mil.$***.

Nu vă mirați cît de talentați au fost copiii lui Joseph Jackson? Dar nu numai ai lui... Nepoții lui Janet, copiii lui Tito, continuă tradiția cîntînd sub numele *Three T.*

La vîrsta de 29 de ani, cu peste 20 ani de carieră artistică, cîntăreața care se consideră supraponderală - și care face multă mișcare pentru a-și menține silueta - lansează ***"Design of a Decade 1986-1996"*** - primul extras pe single fiind *Runaway* - melodie al cărei videoclip a costat-o destul de mult pe Janet. Dar a meritat. Există o vorbă: "dai un ban, dar stai în față". Ea a stat în fruntea topurilor, chiar dacă criticii consideră că "Design of a Decade 1986-1996" este un album incomplet pentru că nu conține decît unul din cele 10 succese de top ale albumului "Janet", pe ***"That's The Way Love Goes".*** **(Gabriela GUGEANU, Radio NORD-EST)**

Noile vedete ale muzicii country (II)

Muzica country e una a întîmplărilor obișnuite din viața unor oameni obișnuiți. Este un gen care reflectă foarte mult experiența de viață a celor care o creează și interpretează. Și cînd subiectele abordate găsesc o cale spre sufletul multor ascultători, apar și vedetele. În 1924, pentru prima dată, un disc cu o piesă country se vindea în mai mult de un milion de exemplare pe teritoriul Americii. Era "The Wreck of the Old '97" în interpretarea lui Vernon Dalhart. De atunci au apărut tot mai mulți artiști de marcă, iar muzica s-a schimbat și ea, împrumutînd elemente din Pop, Soul sau chiar New Wave. Iar sfîrșitul anilor '80 și începutul anilor '90 au adus un sunet nou în country și o explozie de noi vedete care au făcut din acest gen o forță în industria muzicală americană. Acum o săptămînă am trecut în revistă starurile feminine, astăzi iată-i pe "domni" cei care, după cum spunea și Kenny Rogers: "conduc acest gen muzical".

1. GARTH BROOKS. Cu siguranță el este cea mai mare vedetă modernă a genului. Primele 3 albume ale sale ***"Garth Brooks"*** (1988), ***"No Fences"*** (1990) și ***"Ropin 'The Wind"*** (1991) s-au vîndut împreună în peste 25 de milioane de exemplare. "Ropin' The Wind" a devenit primul album country care a debutat pe primul loc în clasamentele de muzică pop!

S-a născut în Oklahoma la 7 februarie 1962 si, după ce a debutat într-un spectacol pentru tinere talente, a ajuns în 1987 la Nashville, pe atunci cîntînd cu grupul Santa Fe. În 1992 apare albumul ***"The Chase"*** urmat în 1994 de ***"In Pieces"*** și, anul trecut de colecția ***"The Hits"*** (și ea vîndută în peste 8 milioane de exemplare). Actualul album al lui Garth intitulat ***"Fresh Horses"*** se află în TOP 20 în Billboard Magazin și a produs deja 2 hituri : ***"Fever"*** (preluare după Aerosmith) și ***"She's Every Woman"***. În total, Garth Brooks a vîndut peste 54 de milioane de discuri în USA fiind depășit doar de The Beatles, Billy Joel și The Eagles (după estimările RIAA: Recording Industry Association of America).

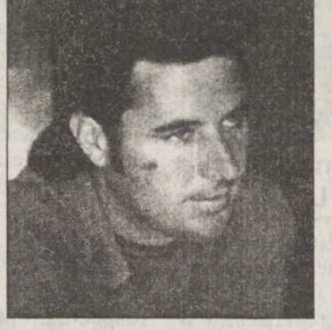

2. VINCE GILL. Cel mai în vîrstă dintre noile staruri (s-a născut în 1957), Vince a impresionat încă de la debuturi prin frumusetea și puritatea vocii sale. Anii '70 l-au găsit cîntînd Bluegrass în ***"Bluegrass Alliance"*** după care a devenit solistul vocal al formației ***"Pure Prairie League"***. Vocea i-a adus o mulțime de premii, multe consecutive, el fiind nominalizat si anul acesta pentru premiul People's Choice alături de Garth Brooks și... Michael Jackson. Cele mai importante albume ale sale au apărut în 1989: ***"When I Call Your Name"*** și 1991: ***"Pocket Full of Gold"***.

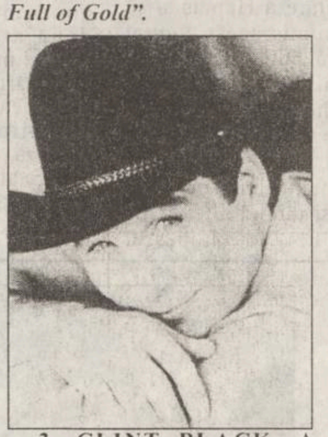

3. CLINT BLACK. A debutat fulminant în 1989, cu albumul ***"Killing Time"*** care a ajuns disc de platină în doar 8 luni și de pe care au fost extras 5 single-uri No. 1. În acel an a primit premiile pentru cel mai bun artist nou și cel mai bun vocalist de country fiind o premieră obținerea acestora de către același interpret. S-a căsătorit cu actrița Lisa Hartman și a continuat o carieră strălucitoare cu albumele ***"Put Yourself In My Shoes"*** și ***"The Hard Way"***.

4. BILLY RAY CYRUS. Îndrăgostit de basseball, Cyrus dorea în copilărie să ajungă o mare vedetă a acestui sport. Dar în timp ce urma colegiul Georgetown cu o bursă sportivă, și-a cumpărat o chitară și s-a decis că viitorul său stă în muzică. În 1984 cînta într-un bar din Ohio cînd tot echipamentul i-a fost distrus de un incendiu. Billy n-a cedat, s-a mutat în Los Angeles si si-a continuat cariera. În 1990 reuseste să obțină un contract la Nashville iar în 1992 lansează albumul de debut: ***"Some Gave All"***. A fost primul disc al unui debutant care a intrat direct pe locul 1 în clasamentul LP-urilor. Iar ***"Achy Breaky Heart"***, una din piesele de pe disc a generat o febră imensă în sălile de dans. Al doilea album al său a apărut în 1994 si s-a intitulat ***"Storm In A Heartland"***. Alături de Garth Brooks, Billy Ray a devenit unul din sex-simbolurile ultimilor ani în America.

5. JOHN MICHAEL MONTGOMERY. Ultimul apărut (cronologic) dintre artiștii prezentați în articolul de față, John Michael a debutat cu piesa ***"I Swear"*** care, după ce a ajuns pe locul I în clasamentele de country a fost preluată cu un imens succes de cvartetul soul All 4 One. Talentul de compozitor s-a confirmat în 1994 cînd un alt hit al său ***"I Can Love You Like That"*** a fost și el preluat de All 4 One și le-a oferit acestora un alt single No. 1.

Ultimul său succes ***"A Little Cowboy Love"*** a ajuns vîrful clasamentelor iar John Michael Montgomery este nominalizat în 5 categorii pentru premiile Academiei de Muzică Country care vor fi decernate pe 24 aprilie.

KRIS KRISTOFFERSON spunea în anii '80 că dacă o piesă "sună Country" este country. Toate aceste nou superstaruri sună country, dar în același timp, muzica lor depăseste limitele tradiționale fiind tot mai asculați dincolo de granițele Americii, în special în Marea Britanie, Cehia și țările scandinave. Și, bineînteles, pot fi ascultați si la Radio NORD-EST. **(Alexandru LEONTIES, Radio NORD-EST)**

GALAXIA LUMIERE

Schiță istorică a cinematografiei românești (XIII)

Nu puține capodopere ale cinematografiei universale au fost create cu mijloace rudimentare, cu finanțări modeste, după cum nenumărate deșeuri cinematografice au fost confecționate cu impresionante mijloace tehnice, cu investiții financiare aberante. Criteriul investițiilor materiale și financiare, în valorizarea artistică a unui produs cinematografic, ca și criteriul rentabilității financiare, acest stupid "box office", sînt false criterii. Pentru stabilirea unor ierarhii valorice, și în "arta cinematografică", la fel ca și în celelalte arte, singurele criterii valabile sînt cele decurgînd din specificul "limbajului" respectiv, în cazul nostru, cele decurgînd din specificul "limbajului cinematografic" la care se adaugă și unele criterii comune tuturor artelor.

Se spune că filmul este finalizarea muncii unei echipe. Numai că această muncă, în echipă, poate duce la un "subprodus cinematografic", de cele mai multe ori sau, în cele mai rare și mai fericite cazuri, la o "operă de artă cinematografică". Evident, formarea unei echipe de filmare, cu toate mizeriile materiale, temperamentale sau de caracter, de educație și de cultură, ale coechipierilor, nu este și nu trebuie să fie un scop în sine. Ideal este formarea unui colectiv de personalități creatoare, mă refer la cei implicați în procesul de finalizare a unei "opere de artă cinematografică" și care, fiecare, își conștientizează rolul și fiecare își asumă responsabilitatea. Dar fiind o muncă de creație, mai sînt necesare o atmosferă care să stimuleze munca de creație. Raporturile umane, între coechipieri, sînt decisive. Și, dacă, aceste raporturi sînt generate de afinități, aproape că putem vorbi despre ambianța ideală actului creator. Care dintre membrii acestei echipe poate să-și asume și poate avea rolul decisiv, numai în sens creator? Cui i se poate atribui condiția, rolul de stimulent, de element coagulant, de "dirijor"? Bineînțeles, numai regizorului. A ști să descoperi, să stimulezi, să captezi și să direcționezi resursele creatoare ale fiecărui membru al colectivului, al echipei de filmare, deci și ale regizorului însuși, printr-un proces creator, spre o finalizare creatoare, "opera de artă cinematografică", acestea toate nu țin numai de pricepere, de anumite calități sufletești, intelectuale, profesionale, ci, înainte de toate, de artă. Tot ansamblul de persoane, de sarcini, de relații, de participare la finalizarea "operei de artă cinematografică" trebuie să facă parte, din însăși "opera de artă cinematografică". Căci "opera de artă cinematografică" nu trebuie făcută, confecționată, elaborată, ci născută, concepută, creată.

Dintre toți creatorii de opere de artă, la noi, în perioada la care mă refer, regizorii de teatru și regizorii de film au avut soarta cea mai ingrată, uneori tragică. Dar, în fond, toți creatorii de valori artistice, de altfel foarte puțini - în această perioadă s-au impus talente impozante în regia de teatru, stiluri regizorale, o strălucită școală românească de regie de teatru și, de asemenea, stiluri actoricești, o strălucită școală românească de actori de teatru - au avut aceeași soartă precară, rezultînd din constanța ură a puterii față de artă, de cultură, în afară de majoritatea celor care au colaborat cu puterea sau care, prin pasivitate i-au fost complici. Dar răul este mai adînc. Dintotdeauna, istoricește, mai ales în conjuncturi nefavorabile, artistul român, intelectualul român a dat dovadă de fragilitate morală, de fluctuații de caracter. După mărturisirea unor incoruptibili, a unor caractere, dintre toți deținuții de drept comun sau politici, în perioada totalitarismului comunist, cei mai mulți intelectuali s-au comportat execrabil. Dar și cei mai mulți dintre cei aflați în așa-zisa libertate - în ceea ce privește "problema libertății", din ipocrizie, din lașitate, se folosește, ca scuză, inexistența a libertăților fundamentale ale omului, ale unei libertăți social-politice. În definitiv, nu libertatea social-politică este hotărîtoare, ci libertatea lumii interioare a fiecăruia. Poți fi liber, te poți simți liber, izolat, într-o celulă, pe viață, în fața plutonului de execuție, după cum poți să te simți ca deținut, cutreierînd satele și orașele, ulițele și marile bulevarde, cîrciumile și sălile de spectacole, muzeele. Deși sînt ispitit să generalizez, să nu spun "homo valahicus", ci măcar artistul, intelectualul român și măcar în această perioadă, rareori s-a construit pe temelia unor înalte principii morale. Rareori a fost și un mare caracter. Un reper moral fundamental. Și aceasta a dus la slăbirea rezistenței, voinței întregii națiuni. **(Mircea DUMITRESCU)**

s.c. LOG-SOFT s.r.l. vă oferă:
Calculatoare SALIENT - garanție 3 ANI
Reducere 5% pentru studenți/elevi !!!
Imprimante HP, EPSON, SEIKOSHA
CD - uri, KIT - uri multimedia
Subansamble și consumabile
str. Anastasie Panu nr. 28 tel-fax: 032/21.11.30
SUNAȚI ACUM!!!

Nr. 1

Monitorul cotidian de informații

Ziarul care stă de vorbă cu Oamenii

Corespondență răspuns
"CR"
Se taxează la destinație

Cîștigați
500.000 lei
în fiecare săptămînă!

Expeditor:

Nume/Prenume ....
Vîrsta .... Profesia ....
Adresa: Str. .... Nr. .....
Bl. .... Sc. .... Et. .... Ap. ....
Județ .... Localitate ....
Cod .... Tel. ....

Destinatar:

Iași, CP 1630, OP 7

ATENȚIE!
Nu este necesar să timbrați talonul.

Mai multe taloane, mai multe șanse de cîștig!

Pentru a cîștiga **500.000 lei** este suficient să decupați talonul de mai sus, să-l completați și să-l trimiteți prin poștă. Aveți posibilitatea să-l depuneți și la sediul cotidianului MONITORUL, din str. Smîrdan nr. 5 sau la biroul Monitorul situat la parterul magazinului Materna.

Tragerea la sorți a taloanelor cu **NR. 1** va avea loc sîmbătă, **2 martie 1996** și va fi transmisă în direct la TV EUROPA NOVA, în cadrul emisiunii NIGHT CLUB.

Grăbiți-vă! 500.000 lei vă așteaptă!

Universitatea "Al. I. Cuza" Iași
Serviciul Contabilitate - Financiar
organizează concurs pentru ocuparea postului de
ECONOMIST II
- ȘEF SERVICIU FINANCIAR,
în ziua de 11 martie 1996 ora 10.00
CONDIȚII:
- studii superioare de specialitate
- cunoștințe pentru lucrări de calculator
- vechime 3 ani în specialitate
Pînă la data de 7.03.1996 candidații vor depune la Compartimentul Personal un dosar care să conțină următoarele acte:
• copie după actul de studii
• curriculum vitae
• recomandare de la ultimul loc de muncă
• adeverință medicală
• declarație scrisă din care să rezulte că nu a suferit condamnări penale
• copie după carnetul de muncă capitolul I și IX sau I și VI
Bibliografia de concurs este afișată la afișierul Compartimentului Personal.

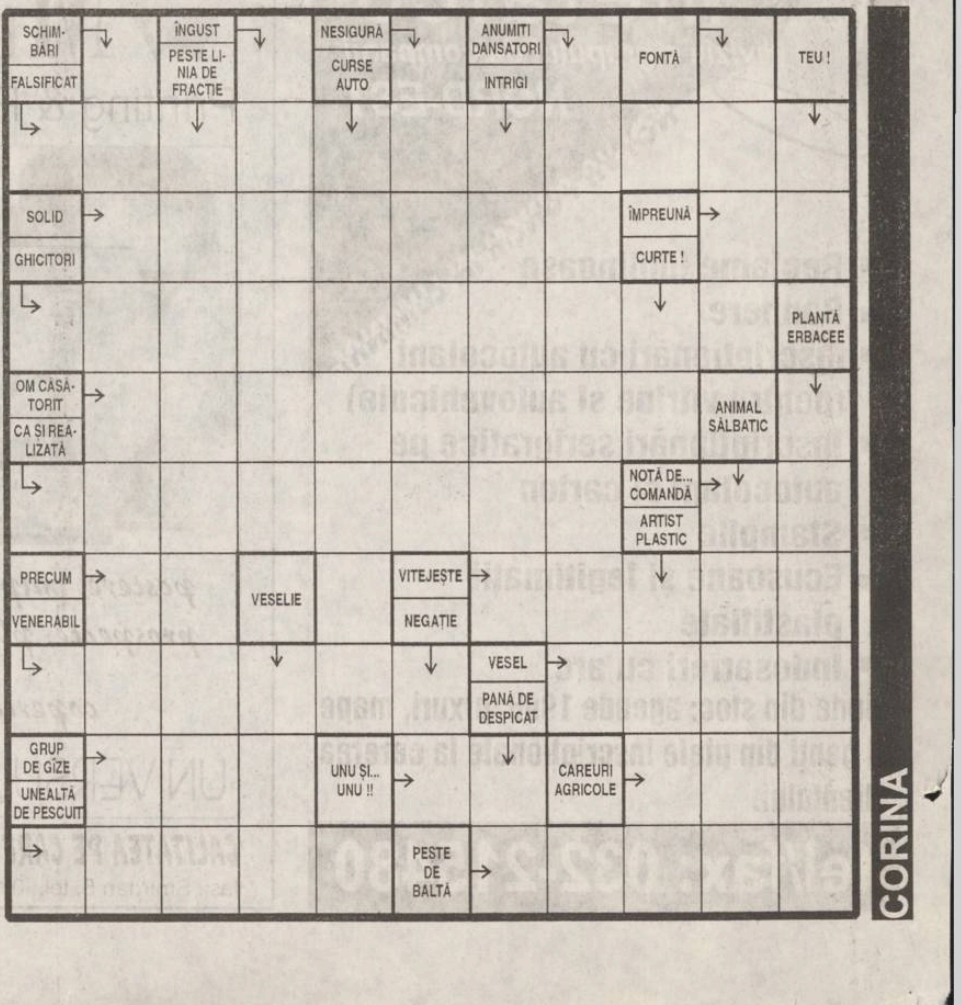

“Economia României depinde excesiv de mult de finanțarea organismelor internaționale”

■ *interviu cu Daniel Dăianu, economist șef al Băncii Naționale a României*

Daniel Dăianu este unul din cei mai buni analiști economici din România. Născut în 1952, a absolvit ASE - Relații economice internaționale, în 1975. Pînă în 1978, a lucrat ca analist economic și politic la Direcția de Informații Externe a MAE, fiind specializat pe America Latină. Din Ministerul de Externe a plecat cu demisie, deziluzionat că “nu puteam face nimic din ceea ce doream”, la Institutul de Economie Națională, unde a activat pînă la revoluție. Teza sa de doctorat, “Funcționarea economiei și echilibrul extern”, a primit premiul Academiei, în 1994. În 1993, publicase la Editura “Humanitas”, cartea “Echilibru și monedă”. Este președintele Institutului pentru Libera Întreprindere. Neangajat politic. Necăsătorit

■ Devalorizarea leului devenise previzibilă din primăvara anului trecut

- D-le Dăianu, la sfîrșitul anului 1995, moneda națională, leul, a suferit o devalorizare de aproape 50%. Banca Națională a prevăzut această cădere a leului?

- Pentru mine, căderea leului nu a fost o surpriză. O anticipam, dar nu știam cînd se va produce. Am fost îngrijorat în această privință din primăvară...

- De atunci era previzibilă?

- Văzînd evoluția dinamică a deficitului comercial și faptul că sistemul bancar pierdea rezerve, atît Banca Națională, cît și celelalte bănci, mi-am dat seama că avem o creștere prea rapidă a deficitului import-export în raport cu ceea ce presupune un deficit finanțat.

- Banca Națională poate să susțină în mod artificial leul? A făcut-o pînă acum?

- Dacă ai rezerve valutare considerabile sau ai intrări de capital masive - da. Intrările de capital înseamnă că ele, într-un fel sau altul, contribuie la mărirea rezervelor valutare pentru că ele asigură fluiditatea pieții, o ofertă mare de valută pe piață. Și atunci Banca Națională poate să cumpere și își mărește rezervele valutare. Dar asta nu se întîmplă și în cazul României. Din acest punct de vedere, România se singularizează, spre deosebire de celelalte țări.

- Primul ministru, dl Văcăroiu, atunci cînd s-a scumpit benzina, a fost foarte optimist și a promis că prețurile vor crește doar cu 5%. Cum judecați dvs. această declarație?

- În general, cei care sînt responsabili cu o politică economică sînt optimiști. Nu mi se pare surprinzător că cel care ține frîiele politicii economice să fie optimist.

- Dar demagogic optimist...

- Cazul pe care l-ați amintit e un contraexemplu, desigur. Este optimism justificat.

■ În plan financiar internațional, România suferă de o criză de încredere

- În afară de BNR, celelalte bănci intuiau căderea leului?

- Fără discuție. Băncile au pierdut și ele rezerve valutare, ca și BNR. deficitul comercial se căsca. Ceea ce era de anticipat de unele persoane în sensul unor exporturi de produse agricole mari sau importuri de energie mici în partea a doua a anului, datorită faptului că s-ar fi constituit stocuri în primăvară, iar nu s-a confirmat. În probleme de politică economică, într-o țară ca România, este nevoie de multă prudență, înțelepciune. Hai să admitem că se făceau exporturi suplimentare, mari, de grîne și importam mai puțină energie; normal, ar fi trebuit ca infuzia aceasta de valută să ne ajute să ne consolidă, rezervele valutare. Nu trebuie să mizăm pe aceste exporturi ipotetice sau pe niște importuri mai mici și să manifestăm o diplomație. Într-o economie ca a noastră, care depinde atît de mult de finanțarea din partea organismelor multinaționale, care nu merge pe picioare proprii, nu-ți poți permite o politică economică imprudentă. Acesta e spectrul în care se va mișca economia românească pentru cîtiva ani buni. Mi-ar părea foarte bine să avem intrări masive de capital...

- Cît de importante sînt cele 320 milioane dolari pe care trebuia să-i primim de la FMI?

- Vedeți, nu e vorba de cele 320 milioane, este vorba de criza de încredere. Creșterea rezervelor valutare este un indiciu că politica economică este pe un traseu bun. În momentul în care există o scădere a rezervelor valutare și nu ai avut un șoc extraordinar, ca, de pildă, producția foarte scăzută de cereale, și trebuie să importi foarte mult, n-ai avut o conflagrație militară în vecinătate, care să fi presupus mobilizarea țării și cheltuieli foarte mari - aceste șocuri pot justifica cheltuirea rezervelor valutare - pierderea rezervelor valutare din sistem a transmis un semnal operatorilor economici - întreprinderilor, chiar și băncilor, și s-a creat o criză de încredere cu care ne vom confrunta în continuare. Există o fluctuație a încrederii față de noi, ca Banca Națională, și față de ceilalți responsabili cu politica economică. Important este ca prin prudență și înțelepciune să menții această politică pe un anume culoar. Căci, din păcate, aceste măsuri, pe care sîntem nevoiți acum să le luăm, ridică iar foarte mult dobînzile, sînt de tipul “stop and go”, adică au o amplitudine foarte mare, nu ne ajută să cîștigăm credibilitate.

■ Rezervele valutare ale României sînt foarte modeste

- Aceste rezerve valutare ale Băncii Naționale, în jur de 500 milioane dolari, sînt suficiente?

- Rezervele BNR nu sînt mari, sînt foarte modeste. Și atunci, de aceea eu pledez pentru prudență și anume consecvență. Dacă facem abstracție de aur...

- Și aurul intră ca valoare în aceste rezerve?

- Aceste 500 milioane dolari exprimă rezervele valutare brute ale Băncii Naționale. Aurul care există tezaurizat la noi în Banca Națională e în valoare de circa un miliard dolari. Asta este un călcîi al lui Ahile la noi, în România.

- Premierul Văcăroiu făcuse o declarație, cum că va vinde din rezerva valutară a Băncii Naționale în această iarnă...

- A fost o declarație nefericită.

- Iar nefericită...

- Oamenii trebuie să fie foarte atenți cu declaratiile pe care le fac.

- Ce “corecții” de ordin economic s-au cerut României pentru prelungirea acordului “stand-by”?

- Este vorba de corecții macroeconomice pe care noi a trebuit să le facem din timp, nu acum, în iarnă. La noi există acest sindrom al iernii. Iarna, piata valutară este mai sensibilă, oamenii la noi au o anumită anxietate legată de acest sezon. Dar așa fiind dinamica economiei, era necesar să adaptăm aceste măsuri. Spre deosebire de ‘94, cînd am intrat în iară cu rezerve valutare consolidate, acum am intrat cu rezerve reduse. Iar corecțiile economice erau impuse de situație.

- A insistat prea mult FMI-ul pe aceste “corecții”?

- Cu Fondul Monetar Internațional și cu Banca Mondială poți avea un dialog, în sensul că poți avea propria argumentație cu privire la oportunitatea unei măsuri sau a alteia.

- Banca Națională participă la aceste negocieri? Ce cuvînt are ea de spus?

- Da, participă, și are un cuvînt foarte greu de spus. Căci FMI este în principal partenerul nostru de dialog.

- De ce n-a reușit Banca Națională să convingă echipa guvernamentală să aplice mai devreme măsurile economice care trebuia luate?

- Bine, dar să știți că nici Banca Națională nu este o structură monolitică. Sînt opinii diferite și aici. Să nu ne imaginăm că toți de la Banca Națională judecă la fel sau cei din Ministerul de Finanțe sau din Consiliul pentru Reformă gîndesc la fel. Din această luptă se naște o decizie, care nu întotdeauna e cea mai bună sau cea mai înțeleaptă.

- În presă s-a discutat foarte mult despre diferite scenarii care au dus la căderea leului. Să ne amintim de cazul Iskandarani.

- Căderea leului nu se datorează importurilor de banane sau de alte produse agro-alimentare. Este ridicolă această afirmație. În primul rînd, ele nu se pot interzice. Valoarea lor nu este atît de mare încît să afecteze modul în care judecăm dezechilibrul comercial. În ‘94, nu am avut importuri mai mici de asemenea produse. Și ce, am avut o criză a leului? Realitatea este că avem o fragilitate deosebită a pieții valutare datorită faptului că Banca Națională încă nu poate interveni așa cum ar trebui să intervină pentru că are rezerve valutare mici, că, din păcate, depindem excesiv de mult de finanțarea de la organismele specializate. Excesiv de mult...

■ În cazinourile din București se spală bani

- Se discută foarte mult despre “spălarea” banilor în România...

- Sînt convins că în toată Europa de Răsărit se spală banii, nu numai în România.

- Care sînt metodele de spălare a banilor?

- Gîdiți-vă numai la un lucru: cîte cazinouri sînt numai în București? Nu vă surprinde? Trebuie să ne dea de gîndit și asta.

- Cît de mari vor fi consecințele căderii leului pentru omul simplu?

- Întotdeauna, căderea monedei are efecte și asupra prețurilor. Deja prețurile se mișcă.

- Din punctul dvs. de vedere, credeți că situația leului s-a stabilizat?

- Acuma, da. Dar nu uitați că sîntem într-o perioadă critică. Iarna e sezonul cel mai păcătos. Și oricît de dezagreabil ar putea suna acum, vom avea asemenea crize. Și nu numai datorită fluctuațiilor rezervelor valutare existente, dar și pentru că sistemul financiar-bancar românesc are o mare fragilitate. Gîndiți-vă la problemele apărute la cîteva bănci: situația Băncii “Dacia-Felix” - criza de încredere, iarăși...

- Dar, deocamdată, n-a falimentat nici o bancă...

- Da... E o întrebare care și-o pun mulți, probabil. E vorba de riscul de sistem. Vedeți, sistemul bancar este un compartiment aparte al economiei. În general, există o tentație, justificată în mare măsură, de a salva o bancă, atunci cînd trecem prin dificultăți, tocmai pentru a nu afecta întregul sistem. Și băncile trec prin dificultăți, criză de lichidități, de pildă. Chiar și atunci cînd o bancă nu mai poate fi salvată, se poate face o consilidare sau o reluare a unei bănci de către o altă bancă.

- Ce s-ar întîmpla, cu băncile aflate în dificultate, dacă se adoptă legea falimentului?

- Legea falimentului în sine nu are eficacitate dacă nu ai condiții instituționale, politice și sociale de aplicare. Să nu ne facem iluzii. Problema stă în felul următor: una este să încerci să salvezi în perspectiva riscului sistemic, riscul pe care îl prezintă un colaps al unei bănci pentru sistemul bancar ca ansamblu, și altceva înseamnă să nu ai măsuri, să nu ai o strategie pentru ameliorarea situației.

- Alegerile din 1992 au atras căderile economice din 1993...

- Situațiile nu sînt comparabile. Dar aduceți-vă aminte. În ‘92, cînd cursul valutei a fost fix, în ‘93 inflația a fost foarte mare, în creștere, Deci, eu aș fi multumit dacă inflația din 1996 ar fi egală cu cea din 1995, căci vor fi tensiuni, presiuni și tocmai de aceea nu vreau să mă îmbăt cu apă rece. Iar în ceea ce privește leul, desigur că nu va rămîne imobil. El se va mișca datorită diferențialului inflației. Aș dori foarte mult să avem investitii străine. Dar, din păcate, ele sînt foarte mici la noi.

BNR a cedat presiunilor politice foarte mari

- Cît de mult poate să influențeze viața politică politica monetară a Băncii Naționale?

- Presiunile pot fi foarte mari. Să nu ne imaginăm că în lume ar exista vreo bancă centrală care nu dă socoteală. Chiar și BUBA - Bundestbank-ul.

- Au fost presiuni asupra BNR?

- Aduceți-vă aminte că în lunile de vară erau luări de poziții din partea responsabililor politici, ale membrilor partidului de guvernămînt, care solicitau scăderea dobînzilor sau o anume viteză a scăderii dobînzilor. Se poate discuta cît de oportună a fost acea viteză de scădere a dobînzilor. Sigur că și aceea era o tentativă, o formă de a influența politica noastră. Sînt presiuni vizibile și presiuni invizibile. Pe mine nu mă surprind presiunile. Important este să-și conturezi opoziția acasă, care să fie solid argumentată, și să lupți pentru poziție. Dacă ai ezitări și probabilitatea de a ceda este mai mare. Și opinia mea este că noi am cedat în cîteva rînduri datorită presiunilor politice foarte mari.

O încercare de a păstra prețurile reduse la alimentele de bază

Spații comerciale pentru producătorii de produse alimentare

Marți, 27 februarie, Departamentul pentru Administrație Publică Locală (D.A.P.L.) din cadrul Guvernului României a trimis o adresă către Prefectura Iași, prin care cerea ca la nivelul județului Iași să fie înființate mai multe rețele de magazine cu produse alimentare comercializate la prețuri reduse. Intenția este ca aceste magazine să deservească persoanele care nu au posibilități financiare. Pentru a realiza acest proiect conducerea Prefecturii Iași va urmări identificarea unor spații cu suprafețe între 70 și 300 mp, disponibile în prezent la societăți comerciale și regii autonome. Prin aceeași adresă, D.A.P.L. solicită informarea de urgență asupra modului în care au fost aplicate prevederile H.G. nr. 319 din 1995, cu privire la transmiterea unor spații comerciale în patrimoniul societăților cu activitate de producție în domeniul morăritului și panificației, a producției de carne și pește. Spațiile în cauză vor putea fi folosite pentru crearea rețelelor de magazine pentru oamenii săraci. Prețul redus al produselor se va datora faptului că acestea vor fi comercializate direct de producător și chiria practicată pentru spațiile de desfacere va fi redusă la minim, cu acordul Prefecturii și al Consiliului Județean Iași. **(Mihai GIUBERNEA)**

Anunț important

Tragerea la sorți pentru

Tombola Nord-Est Magazin

va avea loc **joi, 29.02.1996** la sediul TVR Iași.

●

Extragerea primelor 4 premii va fi difuzată **vineri, 1 martie 1996** pe programul 2 național, între orele **12.00-12.30**.

●

Lista cîștigătorilor va apare în numărul 53 al publicației **Nord-Est Magazin** și în ediția de **sîmbătă, 2 martie 1996** a cotidianului **Monitorul**.

Succes!

Visați o casă sau un birou care să vă reprezinte?
Nu acceptați orice, pentru că noi
sîntem aici!
REMICON
vă dă sfatul cel mai bun
construiește pentru voi
proiectează ceea ce vă doriți
REMICON
consultantul, proiectantul și constructorul locuinței tale

Tel./fax 032/251580
Șos. Moara de Foc nr. 14, bl. 407, parter

Vino, câștigă, trăiește
MonteCarlomania
KING SIZE
Monte Carlo
LIGHTS
LOW TAR AMERICAN BLEND
Monte Carlo
FILTERS
FULL RICH AMERICAN BLEND
PREMII EXTRAORDINARE!
2 PREMII I
scutere
100 PREMII II
ceasuri Swatch
150 PREMII III
genți Monte Carlo

Tot ce ai de făcut este să trimiţi într-un plic 3 pachete ale noului Monte Carlo, împreună cu numele, vârsta, adresa completă şi telefonul, pe adresa:
C.P. 1-457 Bucureşti.
Data limită de expediţie este:
20 aprilie 1996.
Extragerea plicurilor câştigătoare va avea loc în ziua de 26 aprilie 1996
Lista câştigătorilor va fi publicată în Evenimentul Zilei din 6 mai 1996.

Monte Carlo Mereu împreună!

Persoanele sub 18 ani, şi personalul firmelor R. J. Reynolds şi Plus Advertising LINTAS nu pot participa.

Monitorul
cotidian de informații

EDITORIALE

Care vor fi limitele autonomiei locale?

Pe întreaga durată a actualei legislaturi, guvernul Văcăroiu, prin intermediul prefecților PDSR sau PUNR, a terorizat administrația locală. Orice primar care încerca să realizeze cîte ceva era amenințat cu destituirea. În baza acestei teorii, România a atins un record în ceea ce privește numărul primarilor demiși prin decizii ale prefecților, argumentate prin diverse infracțiuni pe care aceștia le-ar fi săvîrșit. Este drept că au existat și abuzuri, dar zecile, dacă nu chiar sutele de primari demiși de către atotputernicul Departament al Administrației Publice Locale, condus de Octav Cosmîncă, au atras atenția Consiliului Europei, care a protestat împotriva unei asemenea politici.

Forțat de această instituție europeană, dar și amenințat de posibilitatea unei aplicări a fostei legi împotriva sa, cuplul PDSR-PUNR s-a văzut silit să propună o nouă Lege a administrației publice locale și o nouă Lege a alegerilor locale. Aceste două proiecte de legi, adoptate de către Senat, prevăd o modernizare a relațiilor dintre prefect și primar, în sensul acordării unei mai mari autonomii primarilor și imposibilității prefecților de a-i demite discreționar. Fără aceste legi, guvernul nu poate orgniza alegerile locale și, de aceea, s-a decis chiar să admită o întîrziere a votării Bugetului pe 1996 numai pentru a le vedea promulgate. Problema cea mai grea nu a constituit-o reacția Opoziției, care a văzut în aceste proiecte de legi un semn de deschidere, ci disputa dintre PDSR și PUNR pe marginea invenției Senatului privind alegerea pe listă comună a primarului și viceprimarului. Pentru a media acest mini-conflict, Opoziția a cerut acordarea unei mai largi autonomii primarilor și consiliilor locale.

Pornind de la această situație interesantă, la Camera Deputaților, s-a ajuns la un compromis în care toate părțile au acceptat cerințele adversarilor, pentru a debloca dezbaterea legii. Rămîne de văzut dacă și Senatul, cunoscut ca fiind mai conservator, va accepta prevederile adoptate de deputați.

Oricum, Legea administrației publice locale și cea a alegerilor locale vor mai avea un drum lung de parcurs pînă la promulgare. De aceea, atît guvernul, cît și președintele Iliescu ori liderii PDSR tot mută data alegerilor din aprilie în mai sau chiar spre începutul lunii iunie. ■

Cuba și campania pentru prezidențiale a lui Bill Clinton

Incidentul de săptămîna trecută, în timpul căruia Cuba a doborît două avioane civile americane, i-a dat prilej președintelui Clinton să reamintească americanilor că SUA își ia în serios rolul de jandarm al lumii. Avioanele doborîte aparțineau unui grup de cubanezi în exil care îi ajutau, în ciuda supravegherii drastice a autorităților de la Havana, pe cei care voiau să scape de "binefacerile" regimului lui Fidel Castro.

Reacția administrației de la Washington a fost dură. La puțin timp după incident, președintele Clinton s-a adresat în direct la televiziune poporului american, condamnînd "în termenii cei mai puternici posibili" acțiunea Cubei și promițînd sancțiuni drastice împotriva regimului comunist al lui Castro. "Violarea legilor internaționale de către Cuba nu va rămîne fără răspuns", a declarat la rîndul său secretarul de stat american, Warren Christopher.

Clinton s-a ținut de cuvînt. A cerut convocarea de urgență a Consiliului de Securitate ONU, care, sub președinția ambasadorului american Madeleine Albright, a condamnat imediat acțiunea Cubei pe plan internațional. Fără îndoială, gestul Cubei de a doborî în apele internaționale două avioane civile americane este condamnabil. Cu toate acestea, reacția administrației Clinton a fost puțin exagerată și poate fi suspectată de a fi avut la bază mai puțin indignarea față de încălcarea drepturilor omului de către Cuba și mai mult rațiuni electorale.

Comunitatea latină din Statele Unite reprezintă un important segment al electoratului american de care Clinton trebuie să țină seama acum, în pragul alegerilor. În mod similar, Clinton acordă o mare atenție voturilor americanilor de origine irlandeză, acesta fiind motivul real al implicării sale în medierea conflictului din Irlanda de Nord.

Aceste reacții ferme ale președintului Clinton pe plan extern sînt menite să suplinească slaba prestație pe care a avut-o în politica internă. El este nevoit, de aceea, să speculeze orice incident de acest tip pentru a-și asigura un avans confortabil chiar în lipsa unui adversar redutabil. ■

Materialele de mai sus reprezintă punctul de vedere al redacției

CAFEAUA DE DIMINEAȚĂ

Pana cronicarului consemnează...

Aurel LEON

Așadar, s-a întîmplat precum ne-am înțeles. Ocolind capcanele puse de stăpînire în calea oamenilor, cronicarul și-a recăpătat pana cea cîntată de Mihai Codreanu:

"Apărătorul datinei române, / Și-a apucat fermecătoarea-ipană. / Și-a-ncremenit în bronz ca o icoană / Uitată-n vremi și-n cronice bătrîne. // Iar razele privirii lui stăpînă / Lucesc de foc în noaptea diafană, / De-ți pare ca o glorie română / Profetul sfînt al vremilor de mîine. // ... Și soclul se-nfioară de mîndrie / Și toată strămoșeasca bărbăție / S-aprinde-n nimb pe fruntea lui vitează; // Priviți-l toți; Ca un stindard de fală / Îi flutură mantaua triumfală, / Sub razele de lună ce-l veghează."

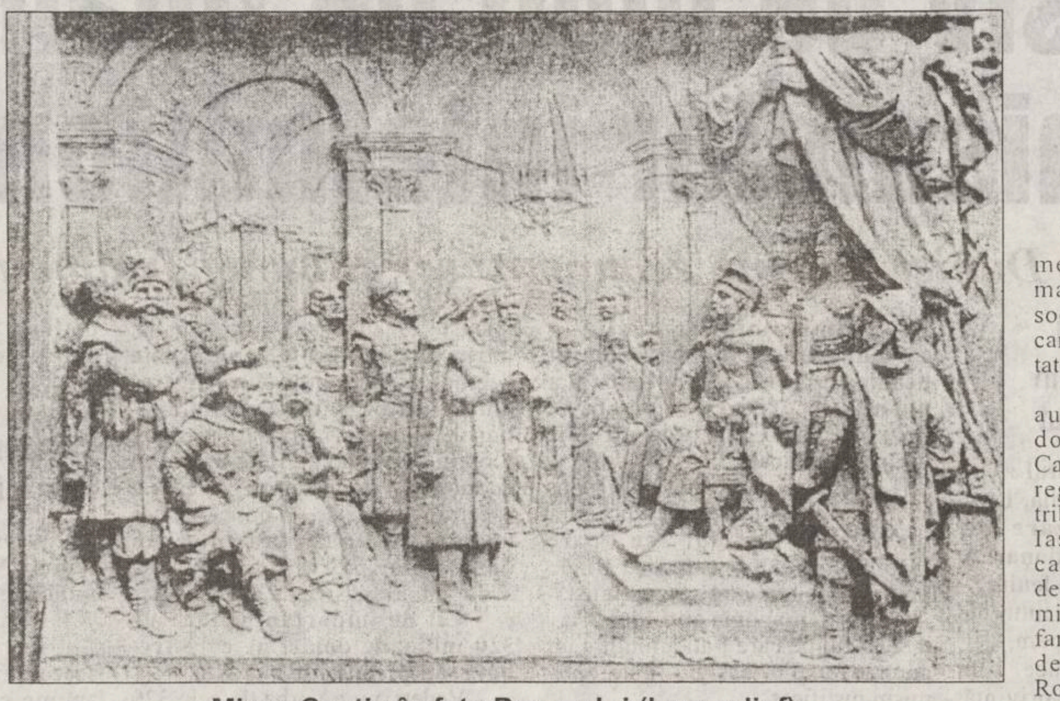

Miron Costin în fața Domnului (basorelief)

Duminică, 18 februarie, elevii de la Liceul "V. Alecsandri", însoțiți de profesori, învățători și părinți, au asistat la un moment religios, un trisaghion pentru Miron Costin, realizat de preot profesor Vasile Nechita, însoțit de părintele Denis Heifner din America, oaspete în orașul nostru. A urmat apoi un emoționant moment evocator, susținut de elevii cercului literar "Ecoul", condus de doamna prof. Livia Ciupercă, din comunicarea căreia mai spicuim:

"Născut la 19 februarie 1633, ca cel de-al 11-lea fiu al hatmanului Ion Costin și al Saftei Scoarteș (nepoată a domnitorului Miron Barnovschi), Miron Costin a studiat în Polonia. A dobîndit o cultură sistematică de profil umanist și clasicist, vorbind curent latina, polona, rusa, turca, maghiara. A dus, ca și Dosoftei, o politică filopolonă, cunoscînd prețuirea și protecția lui Jan Sobieski III. Prin opera sa: Letopisețul Țării Moldovei (1675), De neamul moldovenilor, poemul filosofic Viața lumii (1671-72, primul de acest gen în literatura română), Cronica polonă (?1677), Poema polonă (1684) Miron Costin a făcut cunoscută etnogeneza poporului român susținînd: romanitatea poporului, latinitatea limbii, continuitatea românilor în Dacia. Marele nostru cărturar are convingerea că scrisul trebuie să slujească adevărul ("să se știe ce au fost în vremi trecute, să hie de învățătură, ce este bine și ce este rău..."); că istoria unui popor impune cunoașterea istoriei și a popoarelor învecinate ("istoria sufletește iaste de folos omului, trupește de treabă și de mare folos"), iar literatura este un act de răscumpărare ("voi da samă de ale mele cîte scriu").

Ca logofăt, apoi vornic, implicat în viața politică a Moldovei secolului al XVII-lea (a cărei victimă va fi el însuși în decembrie 1691), Miron Costin va evidenția rolul distrugător al zavistiei:

"Zavistnicului este acesta norocul, / Gîtlanul lor, mormîntul destupat cum cască. / Limbile lor gata tot să ocărască. / Să le fii giudeț, Doamne, din gînduri să cază, / Ocări care fără ei pre sine să vază".

Pe locul unde presupunem a fi existat casele familiei boierești Costin, la intersecția actualelor străzi I.C. Brătianu și Cuza Vodă, dăinuiește de peste 100 de ani un monument ce-l reprezintă pe marele nostru cărturar. Pe soclul statuii, sub formă de carte, stă notat pentru eternitate:

"În anul 1888, luna august, în al 22-lea an al domniei majestăților sale Carol I, regele României, și regina Elisabeta, prin contribuție publică, s-a ridicat în Iași acest monument, sub care națiunea română a depus, cu venerațiune, osemintele aflate în mormîntul familiei Costin, din biserica de la Brănișteni, județul Roman".

Din comitetul de organizare au făcut parte: președinte - Mihail Kogălniceanu, membri - N. Gane, Hașdeu, Titu Maiorescu etc., iar secretar - V.A. Urechia. Statuia a fost realizată în bronz de către sculptorul polon Vladislav Hegel (1839-1918).

Organele municipale Iași au primit mai multe oferte pentru pana care să fie montată în mîna cronicarului. Un corespondent de la un ziar central, m-a întrebat cui aparține pana cea nouă.

Răspund: poporului român. Deci, cronicarul consemnează cinstit faptele: "Dumnezeu, gîndului bun, bine-i dăruiește". ■

CITITORII MONITORULUI POT SCHIMBA LUMEA

Prin intermediul acestei rubrici, redactorul șef va intra în dialog cu dumneavoastră. Scrisorile trimise redacției vor primi o atenție deosebită și, în măsura în care acestea vor întruni toate condițiile publicării, spațiul de mai jos le va sta la dispoziție. În fiecare zi veți găsi sau regăsi aici o parte din viața comunității. Opinii, necazuri, nemulțumiri, inițiative de tot felul, mențiuni critice, atitudini, subiecte care credeți că merită a fi aflate de concitadinii noștri, de primar, de prefect, de parlamentarii care ne reprezintă, așterneți totul pe hîrtie și trimiteți-ne manuscrisul, folosind serviciul poștal sau venind personal la redacție pentru a ni-l înmîna. Fiecare cetățean al acestui oraș poate scrie la această rubrică. Pot apărea idei diverse, pot apărea polemici, libertatea dumneavoastră de a vă exprima (în limitele decenței, evident) este deplină. Știm că aveți foarte multe de spus și că, dacă vi s-ar da ocazia, ați schimba lumea. Noi vă dăm posibilitatea să încercați.

■ Ca urmare a publicării, în numărul nostru de marți, în spațiul acestei rubrici, a unei scrisori deschise adresate directorului R. A. CITADIN de doamna Natalia Dănilă, am primit la redacție precizările conducerii acestei regii referitoare la problema prezentată sub titlul "Despre nereguli la R. A. CITADIN", precizări pe care le publicăm mai jos.

Un răspuns de la R. A. CITADIN

Referitor la scrisoarea din ziarul dv. din ziua de 27.II.1996 cu titlul "Despre nereguli la R.A. CITADIN", dorim să-i aducem la cunoștință doamnei Dănilă încă o dată situația de fapt:

Familia Dănilă a fost proprietară a imobilului din Iasi, str. Popescu Irimia nr. 7, care a fost expropriat LEGAL în 1988 prin Decretul nr. 93/1986.

Pe baza consimțămîntului la expropriere după apariția Decretului nr. 93/1986, familiei Dănilă i s-au atribuit din cota pentru eliberări de amplasamente apartamentul cu 4 camere din str. O. Băncilă, bloc CL 12, sc.A, et.I, ap.3, pe care l-a cumpărat, iar pentru imobilul expropriat a primit despăgubirile legale.

În urma încasării despăgubirilor de către familia Dănilă, imobilul a trecut în proprietatea statului, iar fosta regie LOCUINȚA Iași a întocmit documentația de execuție pentru blocul de locuințe care era prevăzut pe acel amplasament, ceea ce a determinat cheltuieli importante din fondurile statului.

Faptul că imobilul din str. Popescu Irimia nr. 7 nu este demolat nu îndreptățește familia Dănilă să-l ocupe fără forme legale.

De altfel, se intenționează începerea în anul 1996 a blocului respectiv, destinat tinerilor căsătoriți, conform O.G. 19/1994.

Referitor la fișa imobilului solicitată de familia Dănilă, comunicăm că este întocmită, dar această fișă se ridică personal contra cost (și nu prin poștă).

La adresa nr. 1457 din 6.II.1996, doamnei Dănilă i s-a răspuns prin poștă, tot sub același număr, pe data de 26.02.1996.

Director general al R. A. "CITADIN", ing. M. Teodorescu
Șef Serviciu Investiții, ing. L. Bârlescu

■ Un colaborator mai vechi al MONITORULUI , Fabricio Rusu-Banu, revine în paginile de opinii ale ziarului nostru cu un articol avînd ca subiect țiganii din România. Tema este deosebit de delicată și extrem de complexă. A identifica trăsăturile comportamentale specifice unei etnii nu este deosebit de simplu. Dl. Rusu-Banu încearcă totuși să se detașeze pentru a judeca obiectiv una dintre cele mai grave probleme cu care se confruntă societatea românească: integrarea unei minorități care refuză legile ce guvernează societatea sfîrșitului de secol XX.

Țiganii și "mica ciupeală"

Ori de cîte ori parchează vreun autocar în fața unui hotel, acesta este asaltat de grupuri de țigănci ce plictisesc turiștii cu cerșitul și milogeala lor. Iar cînd sosește autocarul de legătură al studenților greci pe Bd. Independenței, atunci "festivalul" țigănesc atinge maximum de amploare, mai ales că simțul lor de "orientare" tradițional nu dă greș în privința estimării gradului de generozitate al celor care au venit la Iași cu bani și pachete pentru odraslele lor studioase.

Interesant de relatat este și cazul copiilor "uitați" pe caldarîmul trotuarelor, rufoși, nespălați, care într-adevăr stîrnesc compasiunea trecătorilor și mai ales aversiunea împotriva celor care le-au pus în brațe bucăți de carton pe care sînt serijelite cîteva apeluri de ajutor; acești copii sînt în ochii părinților lor doar o sursă de venit. Mai adaug că aproape toate țigăncile care cerșesc sînt întotdeauna însoțite de copiii lor, în dublu scop. Primul: de a mări compasiunea. Al doilea: educativ - tradițional, urmărind a perpetua la nivelul generației următoare modul de a obține un cîștig.

Circulă printre țigani proverbul: "Un țigan singur nu valorează nimic", ceea ce vrea să spună că modul lor de viață este simbiotic cu comunitatea dominantă.

În plus, aceștia întrețin un comportament marginalizator, nu prin forță, agresiune, marea hoție sau marea crimă, ce ar atrage o reacție promptă a majoritarilor, ci prin "mica ciupeală", pe care tot ei o justifică printr-un fel de filosofie ancestrală: "Odată, toate lucrurile ne-au aparținut, acum avem datoria să le recuperăm".

Modul lor de asigurare a venitului zilnic este corolarul modului lor tradițional de viață, din care lipsește cultul muncii. Spre exemplificare: țiganii se ocupă cu comerțul cu "fleacuri" (semințe, gablonturi), cu ghicitul numai la români, nu și la țigani de-ai lor, cu furturi în cantități reduse. Concluzia este că multe dintre strategiile lor de procurare a resurselor sînt de tip parazitar.

Raporturile lor cu statul este influențat de faptul că acesta din urmă raportează totul la individ, iar romii la familie. Așa se explică faptul că, în general, comunitățile de romi preferă să se mențină pe cît posibil în afara autorităților statale, prin solidaritate de grup. În multe comunități de țigani , delictele se judecă prin așa-numitele Klisuri - de fapt, o balanță ce creează echilibrul între vinovat și păgubaș, astfel încît amîndouă părțile să se declare mulțumite după judecată.

Legea statului este acceptată ca ceva exterior, care poate fi păcălit.

Toate piețele orașului sînt pline de țigani care vînd mărfuri agricole, deși neam de neamul lor nu a sădit măcar o ceapă, ei fiind intermediarul între țăran, care nu are timp de pierdut prin piețe, și cumpărător. Îmbrățișarea de către romi a unei vieți moderne se poate face numai prin educație în școli, deci prin cultură, acest demers fiind, însă, îngreunat de lipsa unei tradiții culte; iar cînd educația a dat rod, marea majoritate a celor integrați social preferă să-și renege rădăcinile, topindu-se în majoritate.

O particularitate a țiganilor de la noi: nicăieri în Europa nu există împărați sau regi cu alaiuri ce sclipesc de atîta aur sau nunți cu închirieri de elicoptere unde rudele "închină" milioane de lei ca la țiganii noștri; case impozante ce sînt sufocate de ipsoserie și plante din plastic. Îngrijorătoare este atutidinea actualilor guvernanți vizavi de problema țigănească; aceștia nu fac mai nimic pentru integrarea țiganilor, preferînd ca aceștia să fie mereu "ciuca bătăilor", în loc să ajungă o minoritate integrată social.

Nu mică mi-a fost mirarea atunci cînd un englez rătăcit pe la Iași mi-a declarat că locul de origine al romilor este țara noastră. Cînd i-am replicat că locul lor de baștină este undeva prin India, aici fiind aduși de turci, brusc mi-a dat dreptate, deoarece îmbrăcămintea lor seamănă cu cea a indienilor ce vînd prin bazarele londoneze.

Poate acei indieni la care se referea oaspetele meu erau tot țigani de-ai noștri...

Fabricio Rusu-Banu, Iași

CU OCHII PE EI - rubrică periodică, ritmică și din cînd în cînd a caricaturistului ieșean JUP

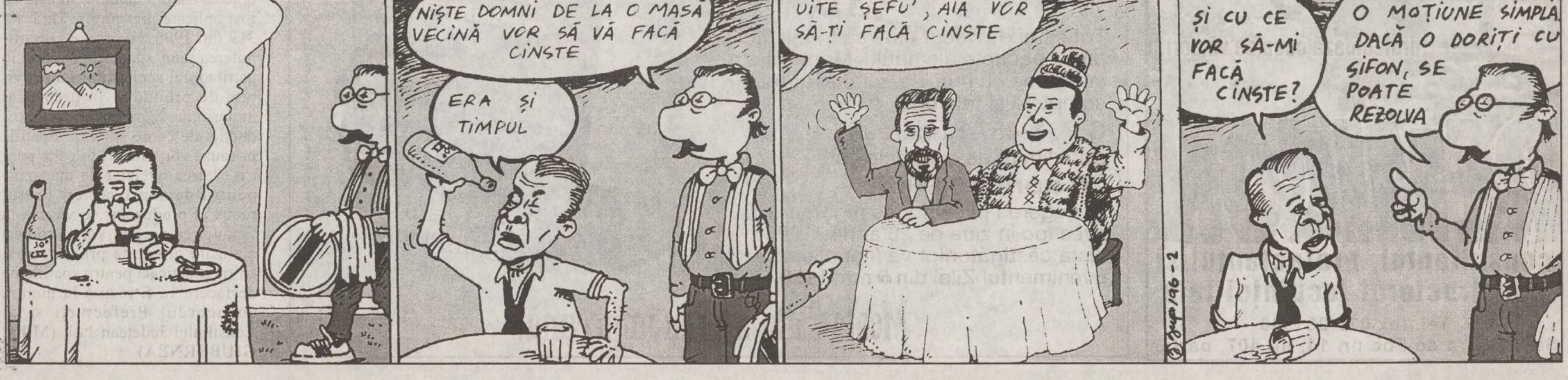

NIȘTE DOMNI DE LA O MASĂ VECINĂ VOR SĂ VĂ FACĂ CINSTE
ERA ȘI TIMPUL
UITE ȘEFU', AIA VOR SĂ-ȚI FACĂ CINSTE
ȘI CU CE VOR SĂ-MI FACĂ CINSTE?
O MOȚIUNE SIMPLĂ. DACĂ O DORIȚI CU SIFON, SE POATE REZOLVA
© Jup 1/96-2

BOMBA

DE CAUCIUC

Discuțiunea de ieri și alaltăieri s-a oprit la cîteva concluziuni foarte interesante. Prima concluziune ar fi că, la această oră, ***primarul Simirad*** nu are nici un contracandidat la alegerile locale din luna mai. Nimeni nu are dreptul, evident, să declare că nu ar putea exista oameni cu un potențial organizatoric și de decizie mai bun printre candidații altor partide la fotoliul de primar al Iașului. Problema este că, în principiu, oamenii doresc să schimbe un șef, oricare ar fi, dacă șeful respectiv a făcut prostii colosale, dacă și-a atras antipatia publică prin fapte și gesturi de neiertat. I se poate reproșa primarului Simirad așa ceva? Nu prea, oricît s-ar căuta și s-ar vrea. De obicei, orice comunitate, în cazul nostru alegătorii ieșeni, reacționează cu destulă rezervă la ideea de ***a "schimba"***, mai ales dacă nu se aduc argumente puternice în favoarea schimbării. De obicei, se gîndește cam așe: ***"Lasă, mai bine-l votăm pe Simirad, pentru că-l știm de patru ani, prostii n-a făcut, străzile orașului arată cel mai bine din toată țara, a fost domn cu toți musafirii de vază, fie că era vorba despre Regina Ana sau despre președintele Iliescu, de ce să riscăm cu altul, despre care nu știm nimic, dacă-i mai rău decît Simirad?"*** Nu zîmbiți, stimați cetitori ai bombei, exact așa se gîndește, alegătorul simplu, care nu este preocupat de doctrine politice, de diferențele subtile dintre platformele de guvernare, despre stînga-centru dreapta (cam 80% din electoratul român se înscrie în această clasificare), are propriile criterii de evaluare electorală a unui candidat. Zice de exemplu: ***"dom'le, îmi place de ăsta, arată bine la televizor, are figură de om cinstit"*** sau ***"vorbește pe înțelesul nostru, nu cu cuvinte de alea de domni, din care nu pricepem nimica"*** sau ***"ăsta-i bun, se uită în ochii omului cînd vorbește cu el, n-are nimic de ascuns"*** sau ***"e om serios, sărac și cinstit, zîmbește dulce, n-avem de ce să nu-l votăm"***. N-ați observat, cumva, că asemenea tip de discurs se potrivește de minune pentru a explica misterul realegerii lui Ion Iliescu în funcția de președinte? Cam se potrivește.

Constatînd faptul căci problema cu primarul Simirad am pus-o oarecum în lumină, trecem la un rest de discuție, care a fost pornită ieri, legată de importanța consilierilor locali într-o primărie. Concluzia, ca și ieri, este aceeași: ***nu primarul conduce în primărie, ci Consiliul Local***, format, în cazul Iașului, din 31 de consilieri municipali. Chiar știați că destinele Capitalei Spirituale a Țării sînt conduse de 31 de cetățeni, care adoptă hotărîri importante pentru destinele orașului, însărcinînd, conform legii, primarul să le ducă la îndeplinire? Nu-i așa că știați că nu știați? Pînă la urmă, 16 persoane (jumătate plus unul din numărul consilierilor) conduc orașul, primarul fiind, păstrînd proporțiile, ceea ce este un prim-ministru în raport cu Parlamentul: primul duce la îndeplinire legile votate de cel de-al doilea. Consilierii sînt cheia și lacata conducerii unui oraș, în sensul bun al termenului. Cum trebuie să arate, așadar, domnii consilieri? Vedem chiar mîine.

LIZUCA și PATROCLE
care se uită adînc în
ochii omului

CRONICA ORTODOXĂ

Despre sărăcie

Dan CIACHIR

Întrebat în urmă cu cîțiva ani despre greutățile materiale cu care se confruntă Patriarhia Ecumenică, Patriarhul Bartolomeu răspundea astfel cotidianului catolic ***La Croix***: "Sărăcia noastră este reală aici. Ea mi se pare însă a fi în acord cu duhul Mîntuitorului și cu viața Bisericii primare. Constat că mulți dintre vizitatorii noștri o apreciază. (...) Fapt e că putem sluji idealurile duhovnicești chiar fără bani sau mari mijloace materiale. Uitați-vă la asceți și la călugări: ne-au lăsat o moștenire spirituală inestimabilă fără să fi avut mai nimic, uneori nici elementara bucată de pîine! Iată ce înseamnă puterea Duhului!"

Sărăcia este o virtute evanghelică și este corelată cu smerenia care nu-i altceva decît ***"sărăcie cu duhul", adică respingere a trufiei și a suficienței***. Săracii sînt dintotdeauna prietenii lui Hristos și ura față de sărac e un păcat. Sărăcia e totodată unul din cei trei piloni ai vieții călugărești, alături de castitate și obediență. Numai că sărăcia înțeleasă în sens creștin este una de voie, adică liber consimțită. Iar sărăcia monahului este una și sărăcia laicului este alta. Ea nu înseamnă pauperitate, ci respingere a opulenței, a lăcomiei, a acumulării de bunuri materiale. Altminteri, cum spune Sf. Ioan Gură de Aur: ***"Sărăcia fără de voie este mai cumplită decît cuptorul și fiara sălbatică"***

Sărăcia se opune opulenței, dar nu și decenței. Ea trebuie să însemne cumpătare, dar nicidecum lipsă, privațiune impusă de împrejurări. Foametea, lipsa de îmbrăcăminte, frigul pot să apese puternic asupra ființei omenești, să o descurajeze și s-o molipsească de scepticism. Viața creștină acceptă cu seninătate suferința, sărăcia consimțită sau neprevăzută, dar se întemeiază pe bucurie. De aceea, cei care provoacă sărăcia semenilor sînt condamnați. Cuvintele pe care le-am citat din Sfîntul Ioan Gură de Aur, provin dintr-o predică-reproș la adresa celor lacomi, stăpîniți de morbul iubirii de arginți.

Trebuie spus că perspectiva evanghelică a sărăciei a fost în ultimele decenii interpretată greșit chiar și de Biserică. Ignorînd faptul că marxismul era o doctrină cît se poate de anti-spirituală și materialistă, că ea făcea apologia săracului și a prefacerii pietrelor în pîini i-a dezorientat pe unii preoți și teologi ai Bisericii catolice, fapt recunoscut de Papa Paul al II-lea sau de Arhiepiscopul Lustiger al Parisului. Mai există și azi un curent în Biserica romano-catolică, aflat în conflict cu Vaticanul, numit "Teologia eliberării" și apărut în America de Sud. El a încercat o primejdioasă apropiere de marxism ca doctrină socială. Și iată cum un accent prea puternic pus pe social poate deturna atenția de la tot ce este mai anti-spiritual și mai mărturisit anti-creștin: marxismul și comunismul.

Cum știm din proprie experiență, dintr-a noastră și a celorlalte popoare din Europa de Răsărit, comunismul n-a dus la dispariția săracilor, ci la înmulțirea numărului lor. Și a dus mai cu seamă la o cumplită sărăcie sufletească și la mutilare spirituală, care se suprapunea cu pauperitatea materială.

A vorbi despre sărăcie în sens evanghelic nu înseamnă a face apologia mizeriei, a promiscuității, a îmbrăcatului în zdrențe și a foametei - într-un cuvînt a ***lipsei*** - ci a face apologia decenței și a cumpătării. Cine socotește că sărăcia creștină înseamnă ***mizerie***, se înșeală amarnic.

Deoarece creștinism înseamnă ***"cale împărătească"***, drum de mijloc între extreme. De aceea următoarea afirmație a Sfîntului Ioan Scărarul poate părea paradoxală: ***"A vrea să dai de pomană este primul gînd al avariției, ultimul este disprețul pentru cei săraci. Cînd banii sînt puțini, sentimentele sînt dulci, duioase; cînd sînt mulți, mîna și inima se închid"***.

Vasta literatură patristică avînd ca temă sărăcia are ca scop, pe de o parte, combaterea lăcomiei și-a opulenței, dar are, mai ales, ca finalitate, îmbunătățirea situației celor săraci, nu numai alinarea, ci și modificarea condiției lor. Evanghelia nu impune o egalizare economică forțată, așa cum a încercat marxismul, nici nu asmute "clasele" între ele, ci îndeamnă la generozitate consimțită. Hristos n-a venit să facă o reformă economică sau socială, ci una ontologică. Aici constă deosebirea dintre Evanghelia Fiului lui Dumnezeu și orice "program" sau "doctrină" omenească trecătoare. Importante sînt atitudinea omului, credința și încrederea lui în Dumnezeu. Aspectul "economic" al sărăciei creștine e numai un reflex al unor lucruri mult mai profunde și mai cutremurătoare de îndată ce existența noastră nu se termină aici pe pămînt, dar în funcție de această existență se modelează viața noastră veșnică viitoare. ■

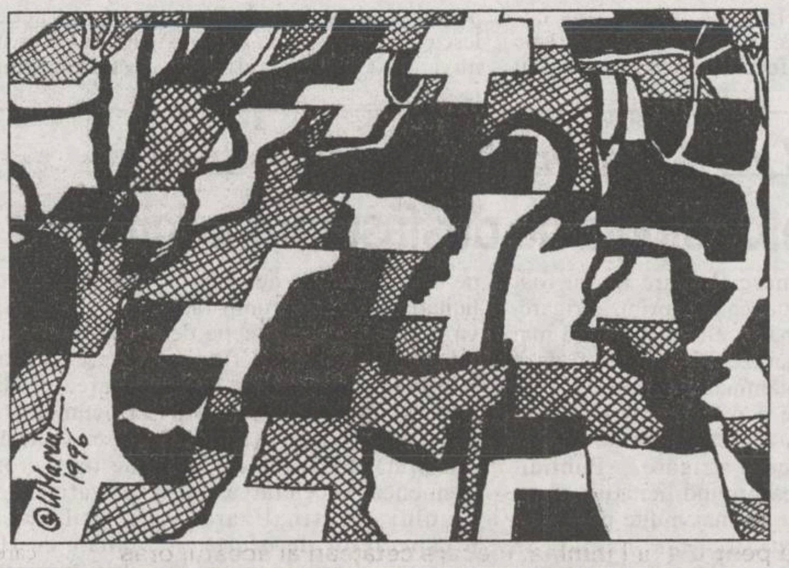

UNGHIUL DE TRAGERE

Val CONDURACHE

Diplomația românească și Europa unită

Omul cel mai chinuit al actualului guvern este, probabil, dl Teodor Meleșcanu. Nu o spun în semn de compătimire: dacă nu și-ar fi dorit să fie ministru de Externe, nu ar fi ajuns ministru de Externe. Nimeni nu ocupă un loc în față, pe lumea asta, în nici o țară, dacă nu dorește să fie în față.

Nici aspectul acesta nu este de condamnat: într-o țară în care nimeni n-ar vrea să fie "în față", cine i-ar mai conduce destinele? Dintotdeauna mi s-a părut absurdă acuzația "a vrut tot timpul să fie șef". Așa și este: sînt oameni care "vor să fie șefi" (unii au și datele necesare, alții sînt simpli veleitari) și alții care se simt cu mult mai bine pe o poziție subalternă. În definitiv, e mult mai ușor să-l întrebi pe un altul, să-l tragi la răspundere, să-i ridici sindicatul în cap, de ce nu se rezolvă toate problemele, decît să fii acolo în față și să nu ai răspuns, fie din cauza ta, fie din cauza legilor, la întrebările ce ți se pun.

Dl Teodor Meleșcanu și-a dorit în mod sigur să fie ministru de Externe de vreme ce a ajuns ministru de Externe și încă într-o perioadă atît de grea în diplomația europeană și mondială. În primul rînd, el face parte dintr-un guvern lamentabil, care și-a compromis aproape toate angajamentele luate în fața instituțiilor internaționale. Același guvern s-a văzut aliat cu forțe potrivnice reformei, integrării europene și euro-atlantice și a numărat, chiar în componența lui, reprezentanți ai PDSR cu nimic deosebiți de extremiștii din PRM, PUNR și PSM. Comisia de politică externă de la Consiliul Europei a numărat și personalități de marcă, majoritatea din opoziție, dar și figuri pentru care totalitarismul nu a fost răul cel mai mare din lume. Ministrul de Externe a trebuit să medieze nu numai între interesele României (și acelea, uneori, neclare, din perspectiva României) și interesele comunității europene, dar și între pretențiile democrațiilor occidentale și răspunsul nostru, cu ifose de național-comunism. Aici nu este vorba de sacrificarea principiilor și scopurilor noastre politice, așa cum sugerează PRM sau PSM, a căror orientare spre Est ar putea fi privită chiar cu mai multă suspiciune decît pînă acum, nici de "orgoliul național" (o țară mijlocie în Europa, precum România, are obligația politică să-și măsoare orgoliul în funcție de partenerii cu care discută, altfel ajunge la izolarea de pe vremea lui Ceaușescu și sfîrșește în colaps politic). Nu mai putem trăi în închidere orgolioasă și nu ne putem permite neutralitatea între două blocuri care se apropie, din nou, de războiul rece.

Diplomația românească, atît de lăudată în istorie, a devenit anacronică în veacul XX. Marele Titulescu a găsit de cuviință că Moscova e locul cel mai sigur pentru Tezaurul României, n-ar trebui să uităm lucrul ăsta. Diplomația românească dintre cele două războaie mondiale, așa strălucită cum a fost, ne-a purtat către cele două Diktate, prin care am pierdut o parte din Transilvania, Basarabia și Bucovina de Nord. Abilitatea de a concilia forțele dinlăuntru și de a amîna deciziile în afară ne poate duce, în ajunul alegerilor prezidențiale din Rusia, unde Ziuganov pornește favorit (și anunță, de pe acum, că este ostil extinderii NATO spre Est!), spre o situație aproape asemănătoare cu aceea din 1940. Nu e simplu pentru dl Meleșcanu să se strecoare printre atîtea capcane politice și prin atîtea strategii. După mine, nici o soluție nu stă într-un om. Oboseala d-lui Meleșcanu este reflexul unei oboseli în democrație a României. Tranziția nu este doar către economia de piață, ci și către o altă configurație a Europei din care-am putea, din nou, lipsi. Vina, în mod cert, nu va putea fi dată în seama puterii de pînă acum. Chiar de-ar fi fost mai abilă, chiar de ar fi practicat o reformă mai hotărîtă și mai transparentă, nu ne-ar fi putut așeza înaintea Cehiei, Poloniei și Ungariei, care așteaptă, tot cu sufletul la gură, integrarea în NATO și, de-abia mai apoi, în UE. Comuniștii din Rusia nu-și ascund intențiile de refacere a URSS sub o altă formă, fie ea "democratică", și nu se abțin de a revendica, iarăși, statutul de super-putere, asta însemnînd și dreptul de a renegocia "sferele de influență", împrejurare în care ne-am putea declara fericiți cu un statut de "neutralitate". Politic vorbind, n-ar fi cea din urmă dintre tragedii. Din punct de vedere economic, ne-am aservi Rusiei (CSI), iar robinetul energetic se poate închide oricînd.

După părerea mea, ne preocupăm prea mult (și partidele aflate la putere, dar și partidele aflate în opoziție) de alegerile anului 1996 în România. Ele vor depinde mai mult decît ne închipuim de alegerile din Rusia și dacă avem a dovedi "voință politică", nu o mai putem face nici ca în secolul XIX, cînd am cîștigat simpatia Occidentului prin cîteva declarații de fidelitate (însă ne-am respectat promisiunile de "integrare europeană": atunci s-au pus bazele României moderne), nici ca între cele două războaie, cînd ne-am închis, din spirit național, între granițele instabile ale României Mari. Cînd nu ai ce pierde e mai ușor decît atunci cînd ai totul de pierdut.

Mă întorc de unde am plecat: diplomația noastră externă nu are timp să se ocupe de alianțele obligatorii (din păcate nu avem alternativă la NATO, măcar în forma unor tratate regionale, între foștii sateliți ai URSS), iar alegeri anticipate, pentru formarea altui guvern, cu mai multă credibilitate în Vest, nu sînt posibile înainte de alegerile din Rusia. D-lui Meleșcanu nu-i mai rămîne decît să convingă, împotriva unui guvern cu declarații de bune intenții, dar cu performanțe ca și inexistente, că există la noi, realmente, dorința majoritară de integrare euro-atlantică. ■

DIN TELEFOANELE ȘI AUDIENȚELE ZILEI

Rubrica "Din telefoanele și audiențele zilei" are menirea de a asigura un dialog direct între cititori și reprezentanții principalelor instituții publice. În cadrul acestei rubrici cititorii își pot exprima opiniile în legătură cu diverse probleme locale și de interes național. Cititorii sînt rugați să folosească un limbaj decent și să nu aducă acuzații nefondate. Pentru atestarea veridicității afirmațiilor făcute, materialele prezentate la redacție pot fi însoțite de copii xerox ale unor acte doveditoare. De asemenea, semnatarii trebuie să lase un număr de telefon la care pot fi contactați pentru relații suplimentare.

Redactorul de serviciu răspunde apelurilor dvs. la numerele de telefon 271271 și 172557, între orele 8.00-24.00

"Remedii" pentru protecția cumpărătorilor

Am primit la redacție o scrisoare din partea lui ***Ioan Ghineț din Iași***, care ne relatează despre modul în care cei abilitați să verifice calitatea produselor fac acest lucru, cetățenii rămînînd de obicei "la bunul plac al comerciantului". În data de 17 februarie, M.P. a cumpărat două kilograme de cremwurști de la magazinul "Pîine și mezeluri", situat în apropierea postului de Televiziune "Europa Nova". Ajuns acasă, a pus la fiert cîțiva. În apa fierbinte, au început să crape, schimbîndu-și culoarea. Nu a acordat importanță acestui fapt și a mîncat. După două zile, însă, a început să acuze dureri de stomac (crampe și diaree). A mers la medic, a luat medicamente, fiind obligat să lipsească de la serviciu. A făcut reclamație la magazinul respectiv, la Oficiul pentru Protecția Consumatorului, însă nu a rezolvat nimic. "Singurul remediu a fost o oală cu orez fiert, alături de Saprosan." În încheierea scrisorii, ne specifică: "pe lîngă măsurile ce se impun, dacă în acest magazin mai există marfă depreciată, voi cere despăgubiri".

Stimate domn, ar fi fost necesar să ne precizați pe cine, dintre factorii de drept, ați sesizat în legătură cu aceste probleme și adresa dvs. în caz că se impunea contactarea dvs.

"Fochistul" de serviciu a adormit în post

Octavian Oloiniuc, din Iași, str. Țuțora nr. 9 A, bl. G3, et. 10, ap. 66, ne-a telefonat la redacție, în seara zilei de 27 februarie, pentru a ne sesiza că acest bloc este lipsit de apă rece și caldă din cauza unui "fochist" de serviciu, de la PT 2 (Splai Bahlui), aflat într-o stare avansată de ebrietate, care nu-și poate îndeplini sarcinile de serviciu. Am luat legătura cu dispecerul Alistar (RAT) care ne-a făcut cunoscut că fochistul a fost înlocuit, provizoriu, cu un maistru, pentru ca lucrurile să reintre în normal la PT 2, urmînd ca cel vinovat de întreruperea furnizării apei să se prezinte a doua zi la conducere pentru a da explicații.

Serviciul Deranjamente: "Așteptați!"

Doina Simion, din Iași, str. Dreptății nr. 5 (telefon 164448), ne-a telefonat (de la o vecină), în seara zilei de 27 februarie, pentru a ne vorbi despre calitatea serviciilor asigurate de ROMTELECOM abonaților.

Avînd telefonul defect, a anunțat acest lucru, în data de 22 februarie, la Deranjamente, unde a primit numărul de înregistrare 938 și informația că va veni cineva să-l repare. Avînd în permanență nevoie de telefon, a solicitat în repetate rînduri remedierea defecțiunii, însă i s-a spus mereu același lucru: "așteptați". "Cum este posibil cînd plătești la zi abonamentul, să nu beneficiezi de aceste servicii?"

Stimată doamnă, avînd în vedere lipsa de receptivitate de care a dat dovadă acest serviciu, Deranjamente, vă sfătuim să apelați în viitor la Biroul de Reclamații cu publicul al ROMTELECOM (d-na Mihăilă, telefon 104265).

O jignire la adresa spectatorilor ieșeni

Ion Scurtu, învățător de la Școala nr. 15 "Ștefan Bârsănescu", ne-a telefonat să ne descrie maniera total necorespunzătoare în care a fost prezentat publicului format, în special, din elevi din ciclul primar, spectacolul intitulat "Ba da, ba nu!" de către o trupă din București. Spectacolul a lăsat impresii asemănătoare și părinților unor elevi de la Școala nr. 23 "Titu Maiorescu". Pe afiș erau anunțate trei spectacole programate la ore diferite, vînzîndu-se foarte multe bilete, mai ales că spectacolul urma să aibă loc la Sala Sporturilor. Dar cele trei spectacole au fost comasate într-unul singur și a fost mutat la Casa Sindicatelor. Sutele de mici spectatori, cărora părinții le-au cumpărat bilete cu 1600 lei bucata, s-au înghesuit în sala neîncăpătoare, ocupînd orice spațiu liber, producîndu-se busculade, gălăgie și o zăpușeală insuportabilă, nemaivorbind de faptul că cei din spate nu auzeau și nici nu puteau să vadă ce se petrece pe scenă. Conducerea tehnică a spectacolului a lăsat de dorit: s-au produs discordanțe între acompaniamentul orchestral și actori, reflectoarele erau îndreptate spre sală, orbind pe micii spectatori, totul părea o improvizație de cămin cultural.

În plus, deși pe afișe era anunțat prezentatorul Horia Brenciu, mult simpatizat de copii, acesta nu s-a prezentat. Nu este prima dată cînd ieșenii se declară nemulțumiți de faptul că unii actori bucureșteni îi tratează ca pe niște bieți provinciali și că își permit să prezinte, în locul unor spectacole adevărate, tot felul de improvizații.

"Monitorul în haină nouă"

... își intitulează scrisoarea ***I. Drăgună, din Iași.*** "Haina nouă pe care a îmbrăcat-o MONITORUL în ultimele zile este atractivă. Urăm colectivului redacțional s-o îngrijească cu mare atenție, pentru a arăta mereu și zilnic tot mai frumoasă și interesantă." În continuare ne prezintă cîteva sugestii:

să acordăm spațiu suficient opiniilor cititorilor care semnalează "unele racile ale perioadei de tranziție"; suplimentul financiar să răspundă mai mult problemelor economiștilor și managerilor; să dăm o mare atenție desfășurării concursului anunțat, "pentru a nu știrbi prestigiul ziarului". Ne sugerează să organizăm temeinic și serios tragerea la sorți, nu înșirînd pe o măsuță teancuri de taloane, ci eventual cu bile, ca la tragerea loto. Vom ține seama de sugestiile date.

Revista Uniunii Artiștilor Plastici ieșeni - în proiect

De la Filiala Iași a Uniunii Artiștilor Plastici am primit următorul comunicat, semnat de ***Dragoș Pătrașcu, președintele filialei: "Uniunea Artiștilor Plastici, filiala Iași***, intenționează să editeze o revistă de profil, dar, din păcate, pentru materializarea acestei generoase idei nu există fonduri, așa încît sîntem nevoiți să apelăm la constituirea lor pe baza sponsorizărilor. Contul UAP este 45102162 BCR Iași. Menționăm că, în semn de gratitudine pentru gestul dvs., numele vă va fi înscris pe lista sponsorilor ce va fi tipărită în fiecare număr al revistei, care va avea o circulație națională și internațională". Cei care vor răspunde acestui apel sînt rugați să anunțe prin fax 115541, pentru a se confirma primirea sumei. "În speranța că ne veți ajuta în realizarea unui proiect important pentru spiritualitatea contemporană, vă mulțumim anticipat."

Adresați-vă executorului judecătoresc!

V. Apetroaie, din Iași, a fost în litigiu cu o rudă, ajungînd să se judece la tribunal. De aici, a obținut hotărîrea judecătorească ce se putea, eventual, recura, însă ruda sa nu a făcut recurs în termenul acordat, iar în hotărîre scrie că în caz de nerecurare, hotărîrea rămîne definitivă. I-am transmis lui V. Apetroaie că trebuie să se prezinte la executorul judecătoresc, pentru a se pune în aplicare verdictul instanței.

Actualitatea în catren

Am citit în ziare că organizația locală a PDSR a stabilit nouă candidați la alegerile locale pentru funcția de primar al municipiului. Cu un desant atît de mare și conținînd numai personalități grele, PDSR speră în reușită sigură, așa că nu mă pot abține să nu comentez epigramatic acest eveniment:

Ei, abordînd această strategie,
Mă-ndreptățesc să raționez la rece:
Cînd 9 luară start spre Primărie
Va reuși precis numărul zece.

Constantin IURAȘCU
Eugen ACASANDREI

❖ PULS ❖ PULS ❖ PULS ❖ PULS ❖ PULS ❖ PULS ❖ PULS ❖ PULS ❖

■ Pe vremea lui 93, pe cînd era edil al orașului, dom doftor de copchilași Marin Burlea și-a pus semnătura pe un important document multiplicat în toate mijloacele RATC care, la articolul 9, zice: "Pentru a preântâmpina ruperea rețelei electrice, este interzisă circulația vehiculelor cu gabarit depășit pe sub rețea." Dom doctor, ân ansamblu am ânțeles. Ânsă aceste situații, la concret, care sânt?

■ **Dacă tot sîntem pe domeniu, este în Păcurari un angro, cam prin dreptul stației și morii 1 Mai muncitoresc, ce are scris mare pe geam: "SC Criss - Oricînd la dispoziția dv-stră". Iar mai sus de Bucșinescu, pe un gard, este afișat "Str-dela E. Doamna". Astf., dl-or, ne pu-tem orient. f. bin. prin I-Ș, chiar extrrdnr.**

■ Pe celălalt colț al clădirii unde funcționează grădinița franceză din Tg. Cucu se află o mare pancartă neagră pe care scrie cu litere argintate doar atît: Direcția Teritorială de Control. De direcția asta noi n-am mai auzit. Io-te-așa se mai fac ceva locuri de muncă la Iași, cum a promis dom senator Ciocălniceanu! Iar cînd vom ajunge toți controlori, pentru noi locuri de muncă se va înființa Direcția teritorială de control al controlorilor. Și tot așa.

■ **În piața Alexandru, locul unde trăgeau țăranii cu căruțele, din pricini estetice, a fost transformat în parcare de vehicule. Mai rămîne să-și vîndă țăranii caii și să-și cumpere tractoare și, gata: s-a rezolvat și marea problemă a agriculturii românești.**

Monitorul
cotidian de informații

Str. Smîrdan nr. 5 ■ Tel. 17.25.57;
271271; 271333; 271467 (centrala) ■
Fax 27.04.15
■ Publicitate tel./fax 14.47.76

■ REDACTOR SEF -
Dan Radu
■ REDACTOR SEF ADJUNCT -
Toni Hrițac
■ SECRETAR GENERAL DE REDACȚIE -
Marius Cristian

SEFI DEPARTAMENTE:
■ Eveniment national si international:
Cristian Racu (int. 110)
■ Investigații speciale:
Valentin Gheorghiță (int. 123)
■ Cultură: Dorin Popa (int. 109)
■ Sport: Nicolae Grecu (int. 107)
■ Redactor de serviciu:
Constantin Iurașcu (int. 124)
■ Fotoreporter: Constantin Plop
■ Grafică: Lucian Amarii, Daniel Melinte
■ Publicitate: Cristina Labonțu
(int. 122, fax 144776)
■ Difuzare: Mihai Tudose (int. 120)
■ Contabilitate: Antoneta Filip (int. 112)

ABONAMENTELE se pot face la orice Oficiu Poștal din țară.
MONITORUL figurează în catalogul Presei interne la poziția 838.

NORD-EST PRESS
- agenție de presă -
Str. Smîrdan nr. 5 ■ Tel. 17.25.57;
271271 (centrala) ■ Tel 14.56.10
■ EDITOR: Mona Dîrțu

EDITOR
NORD-EST
Str. Smîrdan nr. 5 ■ Tel. 17.25.57; 27.12.71
■ Fax 27.04.15
Director general:
ALEXANDRU LĂZESCU
Director editor:
FLORIN ZAMFIRESCU
Director de marketing:
CEZAR CALUSCHI
Director executiv:
GABRIEL RUSU

TIPAR OFFSET: MULTIPRINT, Iași str. Sf. Lazăr nr. 49

MONITORUL INTERN

Din cauza vremii nefavorabile

Aeroporturile Cluj și Tg. Mureș sînt închise

Aeroporturile Cluj și Tg. Mureș au fost inoperante, ieri dimineața, din cauza vizibilității reduse, informează Comandamentul Central de Iarnă. În transporturile rutiere nu s-au înregistrat drumuri blocate, în schimb se semnalează polei pe DN 68, km 47-70 și DN 74, km 20-29. De asemenea, se semnalează straturi de zăpadă de 1-4 cm grosime pe drumurile de munte. În transporturile feroviare, este închisă linia Abrud-Baia de Arieș, iar în transporturile navale activitatea se desfășoară normal.

Pentru stabilirea relatiilor diplomatice

Teodor Meleșcanu va vizita Bosnia și Fosta Republică Iugoslavă a Macedoniei

România și Republica Bosnia-Herzegovina vor stabili relații diplomatice la nivel de ambasadă cu prilejul vizitei pe care ministrul român de Externe, ***Teodor Meleșcanu*** **(foto)**, o va întreprinde în perioada 29 februarie-1 martie, la Sarajevo, a anunțat, ieri, purtătorul de cuvînt al MAE, ***Sorin Ducaru***. Săptămîna viitoare, în perioada 7-8 martie, Teodor Meleșcanu va efectua o vizită oficială și la Skoplje, capitala Fostei Republici Iugoslave a Macedoniei, la invitația omologului său, ***Lubomir Freikovski***. Cei doi înalți demnitari vor semna cu această ocazie un Prototcol de colaborare între ministerele Afacerilor Externe din cele două țări.

În sectoarele 1, 5 și 6

Polițiștii bucureșteni au efectuat razii în unitățile școlare

Polițiștii bucureșteni au declanșat, marți, între orele 12.00-14.00 și 17.00-20.00, o acțiune de proporții la unitățile școlare din sectoarele 1, 5 și 6, informează Poliția Capitalei. Acțiunea "Interferența" a fost organizată și coordonată de Direcția Generală de Poliție a Municipiului București, fiind implicate efectivele a 11 secții de poliție, Brigada de Asigurare a Ordinii și Liniștii Publice, Brigada 11 Jandarmi, Serviciile Prevenire, Pază și Ordine și Criminalistic. Acțiunea a vizat menținerea ordinii publice, depistarea și luarea măsurilor legale față de persoanele cu comportament deviant care tulbură procesul de învățămînt, agresează elevi ori distrug bunuri din patrimoniul școlar, fluidizarea traficului rutier și facilitarea traversării străzilor de către elevi la sosirea și plecarea de la școli, dialogul cu cadrele didactice, cu elevii aflați în atenția poliției, precum și cu grupuri de școlari, privind măsurile de autoprotecție.

Colaborare

Ministrul algerian de Externe va vizita România

Ahmed Attaf, ministrul de Externe al Algeriei, va întreprinde o vizită oficială la București, în perioada 5-7 martie, la invitația omologului său român, ***Teodor Meleșcanu***, a anunțat, ieri, purtătorul de cuvînt al MAE, ***Sorin Ducaru***. Cu prilejul acestei vizite, cei doi miniștri de Externe vor semna un Protocol de colaborare între ministerele de Externe, precum și o Înțelegere privind desființarea vizelor pentru posesorii de pașapoarte de serviciu sau diplomatice, a precizat Ducaru. Demnitarul algerian va fi primit de președintele ***Ion Iliescu***, premierul ***Nicolae Văcăroiu***, și președinții celor două Camere ale Parlamentului, ***Oliviu Gherman*** și ***Adrian Năstase***.

Datorită încălzirii vremii

Inundații în județul Călărași

În localitatea Dragalina (județul Călărași), 16 case au fost distruse și alte 184 de gospodării au fost afectate de inundațiile din ultimele zile, a declarat agenției Mediafax viceprimarul localității, ***Gheorghe Belciug***. Din cauza irigațiilor excesive, pînza freatică s-a apropiat foarte mult de suprafață și, în urma dezghețului, apa a pătruns în locuințele oamenilor. ***"Acest fenomen s-a manifestat și în alți ani, dar nu atît de acut ca acum. În unele case, nivelul apei a atins 50 de centimetri"***, a spus Belciug.

Președintele Iliescu încearcă să rezolve criza

Generalul Pitulescu a fost forțat să iasă "la rampă"

■ *el a confirmat că nu va renunța la demisie decît în condiții excepționale*

Generalul de divizie ***Ion Pitulescu***, subsecretar de stat, inspectorul general al Poliției Române, a declarat, ieri, la Bilanțul Ministerului de Interne că, în ciuda dorinței sale de a rămîne un polițist anonim, ca atîția alții, atacurile din ultimul timp l-au forțat să iasă "la rampă". Pitulescu a afirmat că regretă ***"faptul de a nu fi putut să dea satisfacție națiunii în lupta cu corupția"***, dar nu există, pentru aceasta, mijloacele juridice necesare, amintind, printre piedici, și ***"diferitele imunități de care se bucură unii"***. Șeful IGP a precizat că, de cele mai multe ori, victima este uitată în favoarea infractorului, al cărui drept este respectat mai mult, în ***"hățișurile procedurale de azi"***.

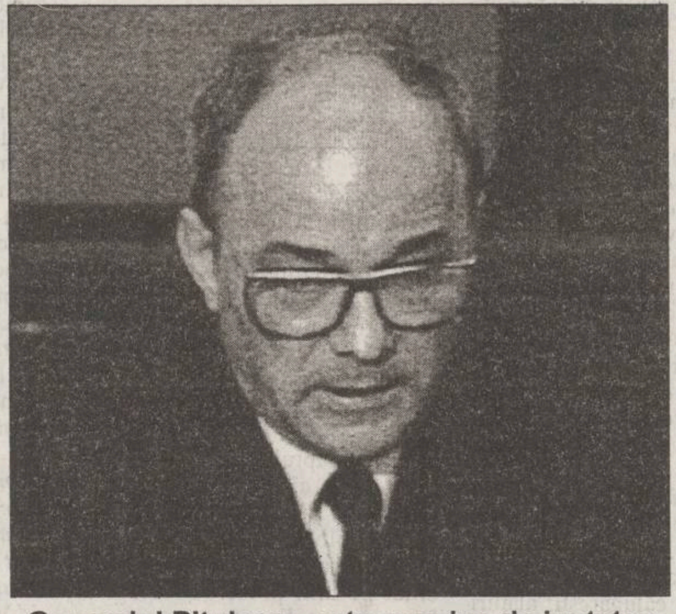

Generalul Pitulescu este convins de justețea acuzațiilor sale

Președintele ***Ion Iliescu*** s-a arătat de acord cu afirmația lui Pitulescu, declarînd că, înainte de toate, trebuie respectaţe drepturile cetățeanului care a fost victima unei infracțiuni, de orice natură ar fi ea. ***"Eu nu atac justiția, a declarat generalul Pitulescu, pentru că aceasta nu poate fi atacată. Atac, în schimb, injustiția și pe cei care cred că, în spatele unui principiu democratic pe care nu l-au înțeles niciodată, se pot sustrage controlului social"***. Generalul de divizie Ion Pitulescu a declarat că își menține cererea de demisie înaintată pe 14 februarie a.c., la care nu va renunța decît în cazul în care îi vor fi acceptate ***"anumite condiții"***.

În replică, ministrul de Interne, ***Doru Ioan Tărăcilă***, a declarat că analizarea aspectelor semnalate de Pitulescu în cererea sa de demisie nu a fost încă finalizată. Această analiză a fost solicitată Ministerului de Interne de către premierul ***Nicolae Văcăroiu***, care, în urma rezultatelor, va lua o hotărîre în ceea ce privește demisia lui Pitulescu. După cum a declarat Tărăcilă, concluziile vor fi stabilite la sfîrșitul acestei săptămîni. Pitulescu a rugat autoritățile prezente la bilanț - președintele Ion Iliescu, ministrul de Interne, Doru Ioan Tărăcilă, ministrul de Justiție, ***Gavril Iosif Chiuzbaian***, ministrul Apărării Naționale, ***Gheorghe Tinca***, și procurorul general al României, ***Vasile Manea Drăgulin*** - să ***"nu pună pumnul în gură polițistului care are, ca orice om, dreptul de a-și spune punctul de vedere, pentru că are dreptul de a se interesa de rezultatele muncii sale"***. Generalul Pitulescu și-a surprins superiorii ierarhici anunțînd, în conferința de presă din data de 14 februarie, că și-a înaintat demisia, "dezamăgit" de piedicile care i se pun în rezolvarea cazurilor. Conform procedurilor în vigoare, demisia lui Pitulescu trebuie acceptată de către primul ministru și avizată de către ministrul de Interne.

Eliminînd monopolul publicității prin "Vocea României"

FPS simplifică metodologia de desfășurare a licitațiilor publice

Conducerea Fondului Propietății de Stat (FPS) a prezentat marți, la ședința Guvernului, o serie de măsuri stabilite de Consiliul de Administrație pentru dinamizarea procesului de privatizare prin vînzare de acțiuni la licitație. A fost simplificată metodologia de desfășurare a licitațiilor publice, scurtîndu-se durata acestora. Pentru societățile comerciale care nu au fost adjudecate la prima strigare, următoarele etape nu se mai organizează la interval de o săptămînă ci la intervale de cîte o oră cu reducerea cu 5% a prețului de pornire la fiecare strigare. Publicitatea privind licitațiile se va face în mai multe publicații centrale, nu numai în ***"Vocea României"***, precum și într-un cotidian județean pe raza căruia se desfășoară licitația. Prețul de cumpărare va fi stabilit și în funcție de situația economică financiară a societății în acel moment (eventualele datorii ale societății vor fi scăzute din preț). FPS a decis, de asemenea, accelerarea procesului de finalizare a prospectelor de ofertă în vederea vînzării de acțiuni la o serie de societăți, inclusiv prestatoare de servicii pentru agricultură (de tip Agromec) și specializate în prelucrarea și industrializarea produselor agricole. Documentația privind divizarea societăților comerciale de tip Agromec în vederea privatizării, reactualizarea capitalului social în conformitate cu HG nr. 81/1996, va fi furnizată pînă la 1 martie 1996.

Recunoaștere tardivă

MAE consideră că aprecierile ambasadorului SUA nu încalcă uzanțele diplomatice

Purtătorul de cuvînt al MAE, ***Sorin Ducaru***, a afirmat, ieri, că observațiile ambasadorului american la București, ***Alfred Moses***, potrivit căruia un Guvern fără partide extremiste ar servi cauza aderării României la NATO, reprezintă o ***"apreciere de bun-simț"*** și nu depășesc limitele prevăzute de uzanțele diplomatice. Moses a făcut aceste afirmații în discursul rostit, joi, la Universitatea Babeș-Bolyai din Cluj-Napoca. Liderii PUNR au reacționat la aceste afirmații, declarînd că se vor plînge președintelui american ***Bill Clinton*** de atitudinea ambasadorului SUA în România. La rîndul său, ***Adrian Năstase***, președinte executiv al PDSR, a apreciat că afirmațiile lui Alfred Moses depășesc mandatul de ambasador și constituie o imixtiune în treburile interne ale României Ducaru a subliniat că, din documentele parvenite pe cale oficială Ministerului de Externe, nu rezultă că Moses ar fi nominalizat vreun partid din România ca fiind extremist. Purtătorul de cuvînt al MAE a confirmat că uzanțele diplomatice nu presupun aprecieri asupra unor chestiuni cu caracter intern din partea șefilor de misiuni diplomatice acreditați într-o țară străină, dar a adăugat că declarațiile ambasadorului american nu pot fi interpretate astfel.

PUNR face presiuni asupra lui Viorel Hrebenciuc

■ *el va trebui să aleagă: ori secretar general al Guvernului, ori director al campaniei electorale a PDSR*

PUNR îi cere lui ***Viorel Hrebenciuc*** să aleagă între funcția de secretar general al Guvernului și cea de director al campaniei electorale a PDSR. Secretarul general al PUNR, Valer Suian, a declarat, ieri, că deținerea ambelor funcții de către aceeași persoană reprezintă o incompatibilitate din punct de vedere moral și juridic. ***"Noi știm că dl. Hrebenciuc este un om capabil. Dar el nu poate fi Leonardo da Vinci, ca să facă față concomitent și ca secretar general și ca director de campanie și în alte activități interesante, despre care știm, dar nu vrem să discutăm deocamdată"***, a spus Suian. El l-a mai acuzat pe Hrebenciuc că ar fi unul dintre cei care ***"colportează minciuni la adresa PUNR și aruncă sămînța discordiei între PUNR și PDSR"***. Suian a dat ca exemplu atitudinea lui V. Hrebenciuc în ultima ședință a Cabinetului, în care a acuzat PUNR că, prin votul unor deputați ai săi, ar fi contribuit la adoptarea moțiunii "Energia". Secretarul general al PUNR a afirmat că intervenția din cadrul ședinței de guvern reprezintă o depășire a prerogativelor lui V. Hrebenciuc, care nu este decît un funcționar cu rang înalt în cadrul Executivului, dar care nu poate emite opinii politice. Deputatul PUNR ***Emil Roman*** a declarat că acuzațiile lui V. Hrebenciuc și cele similare ale purtătorului de cuvînt al PDSR, Dumitru Pîslaru, sînt lipsite de acoperire. Emil Roman a arătat că numărul voturilor împotriva moțiunii a fost egal cu cel al deputaților PUNR și PDSR înregistrați prezenți la respectiva ședință și că, în consecință, nu există nici o bază pentru acuzații de neloialitate.

Viorel Hrebenciuc

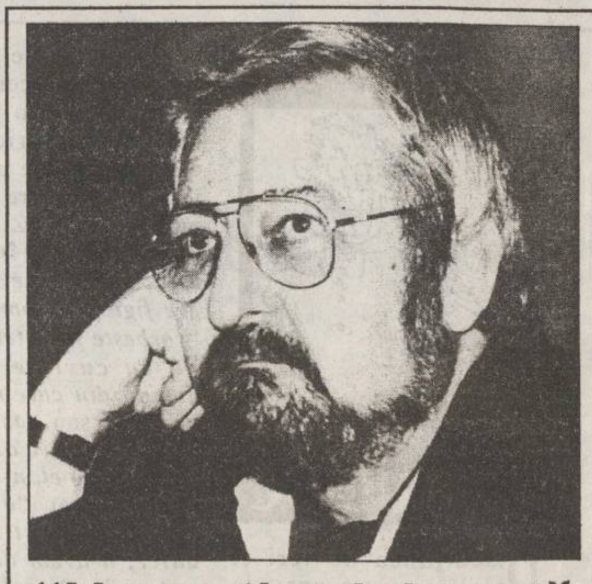

"Nu poți privi toată realitatea românească dintr-o perspectivă liberală"

■ *interviu, în exclusivitate pentru MONITORUL, cu Laurențiu Ulici, vicepreședintele Comitetului de organizare al Partidului Alternativa României*

- La anunțarea constituirii Partidului Alternativa României ați declarat, printre altele, că acest partid este un partid postmodern. Sînteți primul om din România care încearcă să introducă postmodernismul în domeniul politicii. Ce înseamnă de fapt un partid postmodern?

- Noțiunea de partid postmodern poate că-mi aparține mie ca model în spațiul românesc, dar ca realitate politică ea are aproape 50 de ani. Primele partide postmoderne din politica mondială sînt cele două partide americane, Partidul Republican și Partidul Democrat. Diferența de doctrine dintre aceste două partide este practic nulă. Ambele au aceeași doctrină a pluralității, cum o numim și noi aici, cu elemente liberale, social-democrate și democrat-creștine. În SUA, dată fiind situația specială a liberalismului american, componenta social-democrată nu e vizibilă, dar există. În schimb, de cîțiva ani încoace în Europa de Vest a apărut acea structură nouă de tip doctrinar la partidele mari. Uniunea Democrat Creștină din Germania este un asemenea partid postmodern la această oră. România oferă în acest moment o economie falimentară, problemă care nu poate fi rezolvată decît dintr-o perspectivă liberală. În același timp, nu poți privi toată realitatea românească dintr-o perspectivă liberală pentru că există în același timp, în România, o profundă sărăcie la nivel foarte larg. O perspectivă liberală n-ar rezolva problema aceasta. De aceea, trebuie să tratăm acest aspect cu mijloacele social-democratice. A treia realitate e că sîntem un popor în care corupția a năvălit la toate nivelele. Ce înseamnă corupție? Înseamnă slăbirea forței morale. Pentru că numai acolo se dezvoltă corupția, unde fibra morală nu e în ordine. Nici liberalii, nici social-democrații nu au nimic în programele lor care să rezolve această problemă. De ce? Pentru că și doctrina liberală și doctrina social-democrată privesc omul deja format. Singura doctrină care privește omul în formare este cea democrat-creștină. Deci, este nevoie, la acest nivel, cel puțin pentru generația care vine, de o privire din perspectivă creștin-democrată. Aceasta înseamnă tot ceea ce ține de formare: educația, învățămîntul, sănătatea, cultura etc. Deci ce înseamnă postmodernismul, în esența lui? Înseamnă încercarea de a combina discursuri vechi. Deci e vorba de recuperarea unor discursuri, indiferent că e vorba de cele artistice, politice, în cazul nostru politice, și de a le recompune într-o structură nouă, care nu se confundă cu nici unul dintre discursurile vechi. Acesta este postmodernismul.

- Vă considerați ideologul Partidulu Alternativa României?

- Să zicem că da. Deocamdată.

- Sînteți președintele Uniunii Scriitorilor. Din acest punct de vedere ați putea fi un pol de atracție pentru intelectualitatea umanistă. Cum vedeți angrenarea sau mobilizarea acestei categorii, care a dovedit că se solidarizează cu greu în jurul unor idei comune?

- Noi nu mizăm foarte mult pe atragerea întregii intelectualități, tocmai din acest motiv: intelectualii sînt greu solidarizabili.

(A consemnat Pavel LUCESCU)

Continuare în numărul de mîine

Snegur a fost învins din nou de Parlament

Comisia parlamentară pentru cultură, știință, învățămînt și mijloace de informare în masă a respins ieri proiectul de inițiativă legislativă a președintelui Snegur privind dezetatizarea presei. Președintele Snegur a propus completarea articolului cinci al legii presei cu următorul aliniat: ***"Autoritățile publice fondează publicații periodice doar pentru editarea buletinelor informative și a actelor oficiale ale autorităților publice"***.

Solicitat de reporterul BASA PRES, ***Petru Poiată***, membru al comisiei din partea fracțiunii parlamentare a Alianței Frontului Popular Creștin Democrat, a comunicat că patru membri ai comisiei au votat pentru adoptarea proiectului de lege privind modificările respective în legea presei, în timp ce alți cinci membri s-au pronunțat împotrivă.

În cadrul ședinței, ***Ar Ciubotaru***, deputat PDAM, a ca ficat inițiativa prezidențială drep anticonstituțională pe motiv existența presei de stat este stip lată în constituție.

FRESCO
MADE IN ITALY
str. Aleea Rozelor nr. 8,
sc. B, et. 2, ap. 12
Tel./Fax: **032-132607**

vă oferă
vitrine și lăzi frigorifice
pe care vă invită să le admirați la magazinele
NEST, Hala Centrală, Moldova, S.C.T. Moldova, Capitol Pres, Unic și Pescăruș.

OFERTA NOASTRĂ ÎNGHEAȚĂ ORICE CONCURENȚĂ !

INVESTIȚII AVANTAJOASE PENTRU UN COMERȚ CIVILIZAT

Romconstruct Grup
execută magazine stradale
din aluminiu
cu predare la cheie.
NOU!
Plata în rate.

ROMCONSTRUCT GRUP
Iași, str. Moara de Foc 35, et. 5; tel. 032-213634.

ALTER EGO
UNIC REPREZENTANT AL FIRMELOR
GYPROC
BOVELACCI
DECOR DIFFUSIONE
HOPPE
NESPOLI
CERDOMUS

MATERIALE PENTRU
AMENAJĂRI INTERIOARE
la preț de importator direct

✓ ceramică și mortaruri aferente
✓ tapet lavabil și fototapet
✓ tavane false și elemente decorative din polistirol
✓ var lavabil și coloranți
✓ pensule și rulouri
✓ diverse folii autocolante
✓ pereți despărțitori și elemente pentru placări interioare și exterioare din gips
✓ parchet stratificat lăcuit din esențe tari
✓ vopsele și lacuri auto și pentru uz casnic (cutii și tuburi spray)
✓ camere de baie complete

Expoziție - C. Negri 48. Tel/fax: 032-212.010 212.030

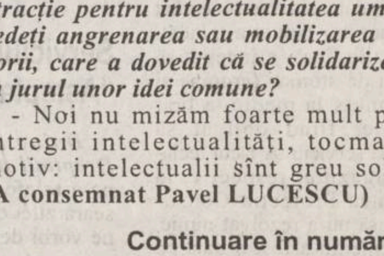

Acum!
la cel mai mic pre
optional kit color!

Hewlett Packard DeskJet 600

- imprimare de inalta calitate (600 dpi)
- viteza de pina la 4 pag./min.
- usurinta in utilizare
- trei ani garantie

Iasi, Copou, nr. 3, tel. 032-212453, fax 032-210423

SC Radix - Profesionalism si calitate

HEWLETT PACKARD
Authorized Reseller